



Actualización del relevamiento de comedores y merenderos en la ciudad de Puerto Madryn

Septiembre 2024

Coordinación general

Kaminker, Sergio
Ramallo, Virginia
(IPCSH - CCT CONICET CENPAT)



PROYECTO 2024

En abril y noviembre del año 2020, durante la pandemia de COVID-19, reunimos información sobre los comedores y merenderos de la ciudad.

El Mapa de la Solidaridad mostraba la ubicación de estos espacios de asistencia (calle y barrio, horarios y días de atención, si brindaban alimentos, apoyo escolar, roperito comunitario, etcétera).

En 2024, referentes sociales destacaban el incremento de la necesidad y el consecuente aumento de la acción solidaria. En respuesta a esta demanda, desde el CENPAT organizamos el Proyecto de Actualización del Relevamiento en Puerto Madryn.

Nuestro objetivo fundamental es acompañar el esfuerzo que tantas personas e instituciones hacen cada día para garantizar la alimentación básica de infancias y familias de vecinos y vecinas.

Trabajamos junto a autoridades civiles y religiosas, organismos públicos y organizaciones sociales. Queremos agradecer en forma especial a referentes y responsables de comedores y merenderos, que nos brindaron amablemente su tiempo y respondieron nuestras preguntas.

El nuevo mapa interactivo brinda información para cualquier persona que necesite de estos espacios (detallando la ubicación, días y horarios de funcionamiento) y permite acercar donaciones (incluye medios de contacto, formas de ayuda, necesidades, personería jurídica, etc.).

El mapa es un producto en constante construcción, que refleja la colaboración colectiva y plural, visibilizando y fortaleciendo las iniciativas solidarias en nuestra comunidad.

Este protocolo de encuestas y cartografía es replicable a otras localidades.

El acceso público de datos sobre centros de asistencia permite mejorar la canalización de recursos hacia aquellos sectores más vulnerables

El mapa es también una posibilidad para pensar esquemas de ayuda y aportes desde distintos sectores, que sean transparentes, con trazabilidad y eficaces para llegar a quienes más lo necesitan.

¿QUERÉS CONOCERLO?

¿QUERÉS COLABORAR?



 +5492804409450

www.mapadelasolidaridad.cenpat-conicet.gob.ar

Informe Técnico



*Kaminker, S.; Ruderman, A.; Ramallo, V.; Bandieri, L.; Navarro, P.; Morales, L.; Toledo, P.;
Gonzalez Bagur, I.; Bilmes, A.*

**Informe técnico: Actualización del relevamiento de comedores y merenderos en la
ciudad de Puerto Madryn.**

Mapa de la Solidaridad, CCT-CONICET CENPAT.
Puerto Madryn, Septiembre 2024



Índice

1. Introducción	3
2. Metodología	6
3. Equipo de trabajo inicial	8
4. Resultados del relevamiento	9
4.1. Alimentación	13
4.2. Funcionamiento general	14
4.3. Espacios físicos, acceso a servicios y seguridad	15
4.4. Problemáticas y emergentes	15
5. Consideraciones finales	17
6. Recomendaciones	18
7. Anexo 1: Instrumento base	21



1. Introducción

En abril del año 2020, un grupo de trabajadores y trabajadoras del CCT CENPAT realizó un relevamiento de comedores y merenderos en la ciudad de Puerto Madryn. El propósito fue reunir información directa acerca del funcionamiento de estos espacios de asistencia alimentaria, así como de los barrios en donde se ubicaban, durante las medidas de aislamiento obligatorio por la pandemia COVID-19. De este relevamiento surgió un informe técnico que concentra los resultados y análisis sobre los 26 espacios que se caracterizaron (Del Castillo et al., 2020). En noviembre del mismo año se repitió la experiencia, a fin de establecer cómo la ayuda se había sostenido o transformado en el período transcurrido. El número de comedores y merenderos ascendió entonces a 37 (Del Castillo et al., 2021). En ambos relevamientos, el eje estaba puesto no sólo en la asistencia alimentaria, sino que incluía las distintas dimensiones socioeconómicas vinculadas al aislamiento y distanciamiento en el contexto de la pandemia.

En 2024, un grupo de trabajadores/as del CCT CENPAT, en respuesta a la demanda de referentes sociales, que relataban un incremento de la necesidad y la consecuente acción solidaria, se propuso registrar la situación de estos puntos de asistencia.

El trabajo de actualización del relevamiento de comedores y merenderos en Puerto Madryn tiene como propósito fundamental **acompañar el esfuerzo de garantizar la alimentación básica**, en un **contexto de pauperización de las condiciones de vida de la población** de la ciudad, en virtud de cuatro procesos concomitantes: la pérdida de puestos de trabajo¹, la pérdida de poder adquisitivo², la decisión política del gobierno nacional de discontinuar programas de acceso a alimentos a organizaciones y comedores³, y la continuidad de niveles altos de inflación en el precio de los alimentos durante este año⁴.

De acuerdo a información publicada por UNICEF (UNICEF, 2022), a nivel nacional más de 1 millón de chicas y chicos se saltean una comida diaria (desayuno, almuerzo, merienda o cena) por falta de dinero (7,4% del total). Entre las personas adultas, está situación es aún más severa: un 30% se saltea una comida, afectando principalmente a la población femenina (Ver Figura 1).

¹“El desempleo dio un salto y ya alcanzó a más de un millón de personas”, 19/09/2024, Infobae, Ciudad Autónoma de Buenos Aires, “La suba del desempleo, el fenómeno que explica parte de la suba del salario real”, 30/07/2024, El Destape, Ciudad Autónoma de Buenos Aires, “Crisis de empleo: aumentan los despidos y suspensiones en el sector privado ante la brusca caída de la actividad”, 27/03/2024, Infobae, Ciudad Autónoma de Buenos Aires, y “El mapa de los despidos en el Estado: el detalle en cada organismo”, 30/03/2024, Página 12, Ciudad Autónoma de Buenos Aires, relatan la pérdida de puestos de trabajo en el sector privado y en el sector público.

²Distintas notas advierten sobre la pérdida de poder adquisitivo de la población y los cambios de consumo atados a dicho fenómeno: “Pérdida de poder adquisitivo: advierten que el consumo masivo cayó un 13,4% interanual en febrero”, 14/03/2024, La Gaceta, Tucumán, “Por la crisis, cambian los hábitos de consumo y los supermercados venden más productos de marca propia”, 01/04/2024, tn.com.ar., Ciudad Autónoma de Buenos Aires.

³“Los comedores barriales no recibieron alimentos de Nación desde la llegada del nuevo Gobierno y reclaman resoluciones”, 21/01/2024, La Nación, Ciudad Autónoma de Buenos Aires y “Con demanda récord, cierran comedores populares por el recorte del Gobierno en el envío de alimentos”, 21/02/2024, Página 12, Ciudad Autónoma de Buenos Aires.

⁴“La canasta básica subió más que la inflación”, La Gaceta, 13/09/2024, “Precios europeos, salarios latinoamericanos: comprar es cada vez más difícil en Argentina”, 14/02/2024, CNN en Español, Ciudad Autónoma de Buenos Aires, “Inflación acumulada: los alimentos que más aumentaron en lo que va de marzo 2024”, 24/03/2024, IProfesional.com, Ciudad Autónoma de Buenos Aires, “En el arranque de abril, los precios de los alimentos tuvieron el menor aumento en nueve meses”, 6/04/2024, tn.com.ar, Ciudad Autónoma de Buenos Aires, “Emergencia alimentaria se profundiza en barrios pobres de argentina”, 01/10/2024, La Nación, Ciudad Autónoma de Buenos Aires. Las distintas notas dan cuenta del encarecimiento de los alimentos durante los últimos meses, llegando a valores por encima de otros países que no son necesariamente productores, lo que tiene un impacto especialmente dramático en los barrios populares.



Figura 1: Hogares que, por falta de dinero, restringen el consumo de alimentos, según jefatura de hogar (Aulicino & Beccaria, 2024).

Dadas las elevadas tasas de pobreza (52,9%)⁵, vivimos un presente caracterizado por una alta vulnerabilidad social, una pauperización de las condiciones de vida y sus consecuentes problemáticas sociales y alimentarias. Esta situación impacta de manera directa en la salud de la población. Por mencionar algunas estadísticas sobre la seguridad alimentaria afectada en forma negativa en nuestro país, casi el 10% de los niños y niñas menores de 5 años presenta retraso en el crecimiento (porcentaje similar al del año 2000, mientras que el pico más bajo de 7,1% estuvo entre los años 2010 y 2012); (OMS, 2023). A su vez, los niveles de inseguridad alimentaria moderada y severa también vienen en aumento; para los años 2020-2022 fue de 42,7% y 31,1% en mujeres y varones adultos, respectivamente, mientras que para los años 2014-2016 era de 22,6% y 15,8% en mujeres y varones, respectivamente. El presente proyecto buscó generar un aporte sobre esta situación de riesgo, poniendo al servicio nuestras capacidades técnicas, de producción de información y análisis. Este conocimiento científico es pasible de ser apropiado por distintos actores, cuya tarea esté vinculada a la asistencia alimentaria en nuestra localidad, escalable o replicable a otras localidades.

El relevamiento implicó un trabajo colaborativo con diversas instituciones, organismos públicos y organizaciones sociales, pero siempre en un marco de acciones lideradas y guiadas por profesionales del CCT CENPAT, en especial en relación al uso, publicación y disposición de información sensible. Este informe constituye un aporte a la construcción de conocimiento de importancia para nuestra comunidad local.

A partir de los datos relevados en las encuestas, se generó una cartografía disponible en línea, que contempla dos usos diferenciales:

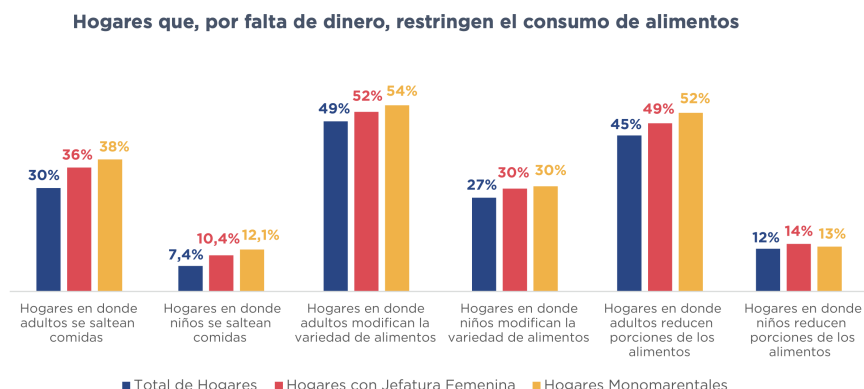
- con fines de asistencia o solidarios;
- con fines de uso por potenciales beneficiarios o personal que atienda situaciones de vulnerabilidad social.

Se tomaron como antecedentes inmediatos los informes que retrataban la situación de 2020 (Del Castillo et al., 2020, 2021), considerando también a conciencia otros relevamientos que se llevaron

⁵Según las mediciones del INDEC en la Encuesta Permanente de Hogares (EPH) del primer trimestre de 2024, en los 31 conglomerados urbanos donde se mide, hay 52,9% de la población bajo la línea de pobreza en el 42,5% de los hogares, con un 18,1% de personas en 13,6 hogares bajo la Línea de Indigencia (2024).



adelante (como el Registro Nacional de Comedores -*ReNaCom*- en el marco del ex Ministerio de Desarrollo Social), o la información y registros que puedan tener organizaciones de la sociedad civil u organismos públicos de atención en el marco de sus tareas (como la Secretaría de Desarrollo Comunitario de la Municipalidad de Puerto Madryn).

Los objetivos específicos fueron:

- Caracterizar la situación y funcionamiento de los comedores y merenderos de Puerto Madryn con encuestas a sus referentes y responsables.
- Cartografiar la ubicación de comedores y merenderos con información que permita dos fines/accesos diferenciados: por un lado, para potenciales usuarios o espacios de atención (ubicación, contacto, días y horarios y formas de funcionamiento -espacio físico, viandas, otros servicios, etc.-); por otro lado, para poder canalizar potenciales donaciones (contacto, formas de ayuda, necesidades, personería jurídica, etc.).
- Generar un protocolo replicable en otras localidades.
- Dar cuenta de los datos relevados en virtud de otra información de contexto, a partir de entrevistas o encuentros informales con informantes clave.
- Comparar los resultados de los relevamientos con fuentes de información secundaria de salud (malnutrición, alta proporción de población mayor o niños, niñas y adolescentes, etc.), *proxys* de condición socioeconómica y vulnerabilidad social con el fin de analizar el acceso a alimentación, facilidades de vinculación con comedores y merenderos y establecer posibles medidas para mejorar la seguridad alimentaria de la población (información pública, cartelería, fortalecimiento de centros de asistencia específicos, producción comunitaria de alimentos, huertas comunitarias, etc.).

Es importante señalar que el presente relevamiento **no constituye un censo ni un registro oficial**. Tampoco es una muestra generada para ser representativa en términos estadísticos, sino que **buscó incluir la mayor cantidad de unidades posibles**, siempre que cumplieran con ser **espacios abiertos a la comunidad**, cuya **principal finalidad fuera la asistencia alimentaria**, no la educación (como el caso de escuelas o espacios confesionales), ni la recreación (como el caso de los clubes sociales y/o deportivos).

La institución que dirigió esta tarea forma parte del sistema científico nacional. Cabe resaltar aquí antecedentes de colegas que anteriormente abordaron la temática del estado nutricional de la población infantil de Puerto Madryn. Por ejemplo, en un estudio del año 2018 comparando dos cohortes de infantes (2001-2006 y 2014-2016) que asisten a escuelas en barrios con distintas condiciones socio-demográficas, observaron que las prevalencias de desnutrición crónica se mantienen o disminuyen, mientras que las de obesidad aumentan en todos los barrios (Navazo et al., 2018). Otro estudio mostró que la población escolar de Puerto Madryn presenta doble carga de malnutrición, que consiste en la coexistencia de bajo peso y exceso de peso (Navazo et al., 2019). En los estudios citados, la malnutrición afectó en mayor medida a escolares de barrios con menor bienestar socio-ambiental, coincidiendo, como veremos en los resultados de este relevamiento, con sectores noroeste y oeste de la ciudad. Cabe agregar también que existen otras iniciativas en el país de relevamientos y trabajos colaborativos sobre comedores y merenderos desde universidades nacionales, como es el caso de la Universidad Nacional de La Plata (UNLP) y la Universidad



Nacional del Centro (UNICEN) ⁶.

2. Metodología

Se aplicó un diseño de trabajo flexible y transdisciplinar, que pone en valor y construye conocimiento a partir de distintas disciplinas científicas, más el aporte de conocimiento técnico y experiencial de las personas que trabajan en instituciones de atención, comunitarias y de la sociedad civil. En lo que respecta al CCT CENPAT-CONICET, trabajaron especialistas de la sociología, antropología, geología, biología e informática. Dispusieron saberes, herramientas analíticas y puntos de vista que confluyen en el presente informe, además del trabajo de entrevistas por parte de científicos/as de múltiples disciplinas que aportaron su tiempo para tareas que están desvinculadas de su habitual práctica laboral. Es importante señalar que participaron también del relevamiento, en sus instancias preparatorias y de validación, organizaciones sociales, organizaciones de la sociedad civil, organismos públicos, referentes de comedores y merenderos

En términos metodológicos, este trabajo integró dos conjuntos de personal. Por un lado, un **equipo inicial interdisciplinario** de 10 profesionales, encargado del diseño del relevamiento, coordinación general, escritura y planificación de las instancias posteriores a la visita a los centros de asistencia. Por otro lado, un **equipo ampliado** de encuestadores/as, conformado por el equipo inicial más 15 colegas, que fueron capacitados y capacitadas en la técnica de entrevista en sí, así como en las especificidades del cuestionario a aplicar.

Se realizaron **31 entrevistas en profundidad** ⁷, **cara a cara, focalizadas** a los/las referentes en relación a las actividades de cada unidad de observación, comedor, merendero, etc. En la totalidad de los casos, los/as encuestados/as eran responsables a cargo, gestores o personas especialmente conocedoras de las dinámicas propias de los espacios comunitarios y barriales de referencia. Cabe aclarar que, en 2020, por el contexto de aislamiento por pandemia, las entrevistas fueron telefónicas, mientras que el presente trabajo de campo se diseñó para tener la **mayor rigurosidad posible** en la construcción del dato y la **sensibilidad propia del escenario**.

La construcción del instrumento posibilitó comparar datos con el formulario previo, pero también incluyó modificaciones para adecuarse a una entrevista presencial, que contemplase el diálogo fluido y los emergentes potenciales. Ello implicó **recuperar la experiencia del año 2020** y su instrumento de recolección (un formulario de Google), **actualizándolo a las necesidades y prioridades actuales**. A su vez, se establecieron vínculos con diversas instituciones y organizaciones, públicas y privadas, relativas a la temática, para consensuar qué cuestiones debían contemplarse, para enriquecer **desde la experiencia** el diseño de la entrevista. El resultado fue un instrumento base (Anexo 1), **con un formulario semiestructurado (con preguntas abiertas y cerradas)**, que es replicable en otras localidades, que automatiza la carga, que incluye la fotografía de, al menos, el frente del lugar y la georreferenciación del espacio físico, para facilitar el armado de la cartografía. Está organizado en 4 secciones: datos de identificación de la unidad, información sobre el funcionamiento, situación sobre infraestructura y necesidades y, por último, observaciones, emergentes e información adicional. También contempló una sección

⁶Consejo Social, Universidad Nacional de La Plata -UNLP- (2024) "Informe situación de comedores, merenderos y ollas populares. Región La Plata", La Plata. "Los comedores se reunieron en la Unicen: "Nos permitimos soñar con una mejor alimentación para todos", El Eco, 17/08/2024, Tandil.

⁷Una única institución manifestó que ya no tenía en funcionamiento el merendero. Con posterioridad al corte temporal establecido para analizar los datos, el mapa se continuó actualizando con nuevas entrevistas.



adicional para centros relevados en el año 2020 que ya no funcionasen hoy. Incluyó preguntas y sus respectivas opciones de respuesta tomadas de los relevamientos previos, de la Encuesta Permanente de Hogares y del Censo Nacional de Población, Viviendas y Hogares del INDEC y nuevas cuestiones referidas al tipo de asistencia alimentaria brindada y a la clase de alimentos que los espacios ofrecen.

En estas acciones se fortaleció la **estrategia de muestreo**, que tuvo 3 puntales. Primero, la base de datos ya construida años atrás; segundo, los encuentros con referentes de organismos, organizaciones sociales e instituciones públicas y privadas; tercero, el efecto bola de nieve a partir de las propias entrevistas, que estimula la curiosidad y genera el deseo legítimo de cada centro ser incluido en el relevamiento. Se realizó un contacto previo telefónico o vía Whatsapp con las personas a cargo de los comedores o merenderos, explicando quiénes éramos, los objetivos del trabajo y se agendaba una entrevista cara a cara en el lugar de funcionamiento ⁸.

Para cada encuentro, se organizaron **duplas de trabajo**, contemplando así sostener una conversación con disposición de **escucha activa y toma de notas**, para luego realizar una carga lo más completa posible en el **registro digital**. A fin de no generar falsas expectativas en los centros de asistencia, se explicaban en forma clara los objetivos y fundamentos del relevamiento, en especial destacando que el CCT CONICET CENPAT no es un organismo de aplicación ni posee capacidad para intervenir. Se destacaba también la no participación en el trabajo de otros organismos públicos y/o privados, específicamente en las encuestas, para no condicionar ni comprometer las respuestas de las personas o de las propias instituciones. Todo ello vinculado a un **compromiso ético** en dos sentidos: uno en relación a la entrevista, a la sensibilidad de la interacción misma, respeto de los tiempos y al tratamiento hecho a la información brindada por cada persona. Otro en relación a la devolución de quienes se prestaron a ser parte del relevamiento.

Como resultado, se produjo la cartografía pública, alojada en el sitio web del CCT CENPAT (<https://www.mapadelasolidaridad.cenpat-conicet.gob.ar/>), que permite identificar cada unidad, cada centro, con su referencia geográfica, con un contacto, cuándo funciona y qué servicios brinda. A su vez, se generó un **espacio de validación** de la información que contempló el chequeo de los datos por referentes y un **espacio de presentación de los resultados** para enriquecer el análisis general del relevamiento y los emergentes identificados.

La **instancia analítica** se desarrolló en tres formatos: en primer lugar, la propia cartografía con sistemas de información geográfica, realizada por el equipo de computación del proyecto. Se utilizó *Python* junto con librerías de código libre como *Flask* para la implementación web, y *Pandas* para la limpieza de los datos. Los mapas fueron generados con *Folium*, utilizando *leaflet/openstreetmap* para la visualización. Toda la operatoria fue alojada en los servidores administrados por el Servicio Centralizado de Computación del CENPAT, garantizando la seguridad y disponibilidad de los datos en la página web. En segundo lugar, **la estadística descriptiva básica, con cuadros y gráficos** referidos a la información sobre el funcionamiento general de las unidades relevadas y en tercer lugar, un **análisis de contenido** de las respuestas textuales y emergentes de las entrevistas. En este punto, se había preparado a quienes entrevistaron con el fin de recuperar detalles, escuchar y registrar aquellos datos no contemplados entre las preguntas, pero que hacen al rol y práctica cotidiana de las personas que trabajan en los dispositivos de

⁸Al cierre de este informe - fines de septiembre de 2024 - se contactaron 6 referentes más; con 4 no fue posible coordinar el encuentro aún y 2 pertenecían espacios que ya no funcionan.



asistencia. A partir de esta información, se realizaron estimaciones que recuperan conocimiento previo de la ciudad y las respuestas brindadas por las y los referentes.

Este informe técnico busca ser un aporte de utilidad para las instituciones que asisten, o para aquellas personas u organizaciones que deseen involucrarse en la temática en forma solidaria. Se complementó con información de diversas fuentes secundarias, en especial del INDEC.

3. Equipo de trabajo inicial

Coordinación general:

- Kaminker, Sergio (IPCSH - CCT CENPAT)
- Ramallo, Virginia (IPCSH - CCT CENPAT)

Equipo técnico:

- Bandieri, Lucas (IPCSH - CCT CENPAT)
- Bilmes, Andrés (IPGP - CCT CENPAT)
- Gonzalez Bagur, Ivana (IPCSH - CCT CENPAT)
- Gonzalez José, Rolando (IPCSH - CCT CENPAT)
- Morales, Leonardo (IPCSH - CCT CENPAT)
- Navarro, Pablo (IPCSH - CCT CENPAT)
- Ruderman, Anahí (IPCSH - CCT CENPAT)
- Toledo, Pablo (IPCSH - CCT CENPAT)

Equipo de encuestadoras y encuestadores por orden alfabético:

- Barrios, Nicanor (IPCSH - CCT CENPAT)
- Castro, Karen (IBIOMAR - CCT CENPAT)
- de Azevedo, Soledad (IPCSH - CCT CENPAT)
- Diaz Prieto, Paulina (Universidad del Chubut)
- Ferrari, María Paula (IPCSH - CCT CENPAT)
- Freire Gomez, Cindy (IPCSH - CCT CENPAT)
- Giachetti, Clara (IBIOMAR - CCT CENPAT)
- González Dionis, Javier (IPGP - CCT CENPAT)
- Liberoff, Ana (IPEEC - CCT CENPAT)
- Muglia, Juan (CESIMAR - CCT CENPAT)
- Perez, Moira (UBA - CONICET)
- Pessacq, Natalia (IPEEC - CCT CENPAT)
- Quiroga, Gabriela (CCT CENPAT)



- Trujillo Jimenez, Alexandra (IPCSH - CCT CENPAT)
- Useglio, Mariana (IPCSH - CCT CENPAT)

4. Resultados del relevamiento

Se visitaron 31 espacios que brindan o brindaron asistencia alimentaria de algún tipo en la ciudad (Cuadro 1). El 80% son conducidos en forma diaria principalmente por mujeres. La mayoría fueron creados entre 2016 y 2020, con un pico de 8 centros que se abrieron en contexto de pandemia. Únicamente 3 manifestaron tener un recorrido mayor a 15 años, el más antiguo comenzó a funcionar en 1962 (Figura 2). Del total, 13 habían sido incluidos en los relevamientos previos y siguen funcionando en 2024 (Cuadro 1). Cabe aclarar que 7 de los 37 establecimientos relevados en 2020 no entran en la definición operativa tomada para el presente trabajo, por ser espacios de asistencia a comunidades cerradas o tener una finalidad principal distinta, como ser escuelas u hogares.

En base a distintas fuentes y las entrevistas realizadas, concluimos que hay varios espacios más en funcionamiento, por lo que esté listado no es exhaustivo, aunque sí representa buena parte del esfuerzo comunitario por atender en algún momento de la semana las dificultades de alimentación que tiene nuestra comunidad. Por este motivo, la información disponible en la cartografía se seguirá actualizando.



Figura 2: Cantidad de espacios por año de creación (Fuente: Elaboración propia).

Solo 9 centros relevados funcionan propiamente como comedores (es decir, ofreciendo alguna comida en un espacio físico), 5 de los cuales brindan exclusivamente almuerzo o cena. Otros 15 ofrecen viandas para llevar (correspondientes a alguna de las 4 comidas del día) y 24 de los 30 brindan la merienda, sea en formato vianda o en el propio espacio donde se elabora. Ya en contexto de pandemia se observó una tendencia creciente a dar vianda para consumir en el hogar u otro lugar. Muchos brindan, además, otro tipo de asistencia en forma continua para la población que atienden: 17 cuentan con ropero comunitario, en 10 se desarrollan actividades recreativas y en 5 se dan clase de apoyo. A su vez, hay 5 centros que afirmaron brindar servicio



Cuadro 1: Centros según servicio que ofrecen y si funcionaban en 2020.

Nombre de la unidad	Servicios que ofrece	Estado en 2020
Jeruel	Comedor, Viandas, Recreativo	En funcionamiento
Comedor Poder	Viandas, Recreativo, Ropero Comunitario	En funcionamiento
Comedor Infantil De Puerto Madryn	Comedor, Bolsones, Baños, Duchas, Recreativo, Ropero Comunitario	En funcionamiento
Comedor 630	Merendero, Viandas, Recreativo	En funcionamiento
Mujeres De Barrio	Viandas, Ropero Comunitario	En funcionamiento
Juntemos Nuestras Manos	Merendero, Bolsones, Recreativo	En funcionamiento
Rinconcito De Luz	Viandas	En funcionamiento
Piecititos Descalzos	Merendero, Viandas, Habitacional, Recreativo, Ropero Comunitario	En funcionamiento
Caminando Libres	Merendero, Viandas, Ropero Comunitario	En funcionamiento
Abrazando Hogares	Viandas	En funcionamiento
Abrazando Corazones	Comedor, Merendero, Viandas, Recreativo, Ropero Comunitario	En funcionamiento
Mi Angel Maxi	Viandas	En funcionamiento
De Corazón A Corazón	Viandas, Bolsones, Ropero Comunitario	En funcionamiento
Siembra	Merendero, Viandas, Ropero Comunitario	No relevado
El Sol Sale Para Todos	Comedor, Merendero, Viandas, Bolsones, Recreativo, Ropero Comunitario	No relevado
Ayün Ñekum	Viandas, Ropero Comunitario	No relevado
Hue Telhen	Viandas	No relevado
UTEP	Viandas	No relevado
Granito De Arena	Viandas	No relevado
Centro Barrial Bartolomeo Poggio	Merendero, Viandas, Baños, Duchas, Recreativo, Ropero Comunitario	No relevado
Forjando Un Futuro	Merendero, Bolsones	No relevado
Hogar De Cristo	Comedor, Merendero, Baños, Duchas, Ropero Comunitario	No relevado
Atardecer	Merendero, Recreativo	No relevado
Horita Feliz	Comedor, Merendero, Ropero Comunitario	No relevado
Mi Sonrisa	Viandas, Ropero Comunitario	No relevado
Todos Por Ellos	Comedor, Merendero, Viandas, Baños, Duchas, Ropero Comunitario	No relevado
Luna - Sembrando Futuro	Viandas, Ropero Comunitario	No relevado
Una Sonrisa	Merendero, Ropero Comunitario	No relevado
A Todo Corazón	Comedor, Merendero	No relevado



de duchas o baños y 5 reparten bolsones de comida. En relación a la consulta habitacional, 2 centros afirmaron brindar la posibilidad de dormir en el lugar, como se puede ver en la Figura 3.



Figura 3: Cantidad de unidades y porcentajes según servicio que brinda (Fuente: Elaboración propia).

En cuanto a los días de funcionamiento, la mayoría está operativo al menos un día entre lunes y viernes. Pocos centros brindan asistencia toda la semana y menos aún los sábados y domingos (Figura 4). Los días de mayor concentración de la atención son miércoles y viernes.

No hay centros relevados que funcionen solo de noche, aunque sí hay espacios que brindan de tarde una vianda para la cena, aunque son marginales o supeditan esta asistencia a cuando tienen mercadería.

En relación al formato de funcionamiento, en distintas entrevistas las personas refirieron al cambio de dejar de servir una comida en el mismo espacio físico, para pasar al despacho de viandas, es decir, que la gente se lleve el alimento disponible o producido para consumir en otro lugar. Este cambio tiene dos consecuencias directas: por un lado, el efecto en los vínculos con las personas y familias asistidas, con las cuales ahora cuesta más encontrar espacio u oportunidad de diálogo; y, por otro, dados los recursos que suelen tener a disposición con mayor regularidad, se prioriza dar merienda, transformando la capacidad de respuesta a problemáticas más complejas de alimentación y condicionando quiénes terminaban siendo los principales destinatarios.

La mayoría de los espacios relevados funcionan en forma abierta a la comunidad, pero reciben sobre todo a personas del mismo barrio o cercanías. Pocos dispositivos, por su historia o cobertura, brindan asistencia a una parte de la población que reside en puntos más distantes. Dado el crecimiento de la necesidad, en las entrevistas se refirió a la demanda desde otros barrios más alejados. Unos pocos centros aclararon no estar abiertos a proveer alimentos o viandas a más personas que las ya asistidas, teniendo incluso listas de espera, por lo que no se encuentran en los mapas como lugares para resolver demandas urgentes.



Figura 4: Cantidad de unidades y porcentaje según días que brinda servicios (Fuente: Elaboración propia).

Como puede observarse en la Figura 5, la mayoría de los espacios de asistencia se ubican en el oeste y noroeste de Puerto Madryn. Esto coincide con los radios censales de mayor concentración de pobreza medida por Necesidades Básicas Insatisfechas (NBI), según los datos del Censo 2022 (Figura 6). A su vez, se consultó a los y las referentes el nombre por el que identificaban el propio barrio donde funcionaban, lo que permitió reconstruir que, según su propia percepción, hay 7 espacios en el San Miguel, 6 en el Perón, 2 en el Fontana Oeste y en el Malvinas (sector oeste de la ciudad), mientras que hay 3 en Nueva Chubut y 2 en el Ruca Hue (sector noroeste). También están representados otros 5 barrios.

En cuanto a los y las principales destinatarios/as, la mayoría de las personas entrevistadas sostuvieron que asisten a familias, aunque muchos agregaron también niños, niñas y adolescentes. Solo 3 unidades respondieron que atendían exclusivamente a infancias. A partir de la reconstrucción de la información y de una proyección conservadora de los datos, calculamos que, en conjunto, estos 30 espacios atienden más de 3300 personas. La asistencia es muy diversa, desde comedores/merenderos que proveen al menos una de las cuatro comidas a alrededor de 30 niños y niñas, hasta otros que auxilian a 50 familias en cada día de trabajo. Si bien el cómputo es menor al del relevamiento del año 2020 - donde se calculaban 4400 personas recibiendo asistencia alimentaria - esta nueva entrevista en territorio permitió incluir 7 lugares que no estuvieron contemplados antes y registrar cuáles ya no funcionan, por lo que esas 3300 personas representan el crecimiento de la demanda respecto de aquel momento. Entendemos que existen además varios lugares aún sin relevar, lo que afianza esta primera conclusión.

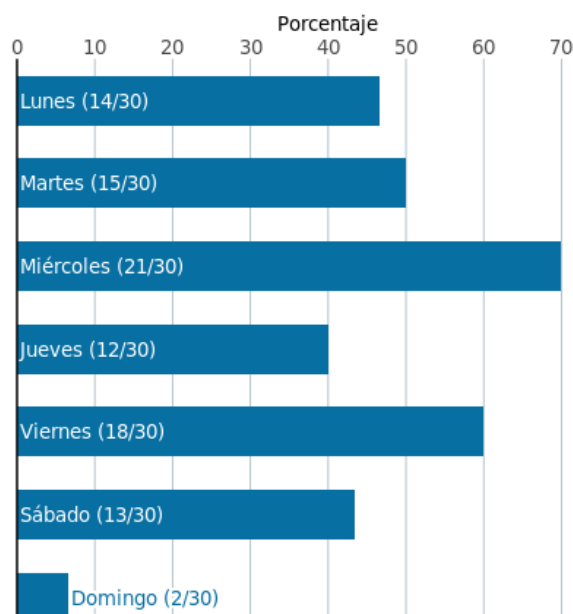

Figura 5: Unidades georeferenciadas, Puerto Madryn (Fuente: Elaboración propia).



Figura 6: Unidades relevadas y NBI por radio censal (2022)(Fuente: Elaboración propia con datos del CENSO 2022 y el ReNaBaP).

4.1. Alimentación

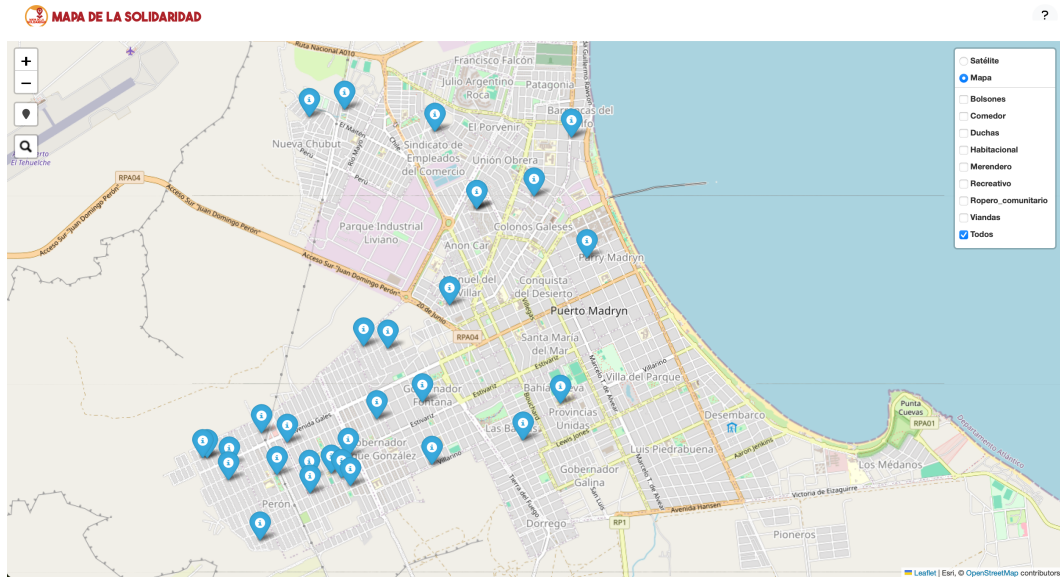
Para conocer la diversidad de alimentos ofrecida, se consultó por los grupos de alimentos que se habían recibido durante la semana previa a la realización de la encuesta. Los grupos más reportados fueron: cereales (que incluye alimentos elaborados a partir de harina de trigo, como pan, fideos y masas) en el 93% de los comedores; tubérculos y verduras ricos en vitamina A

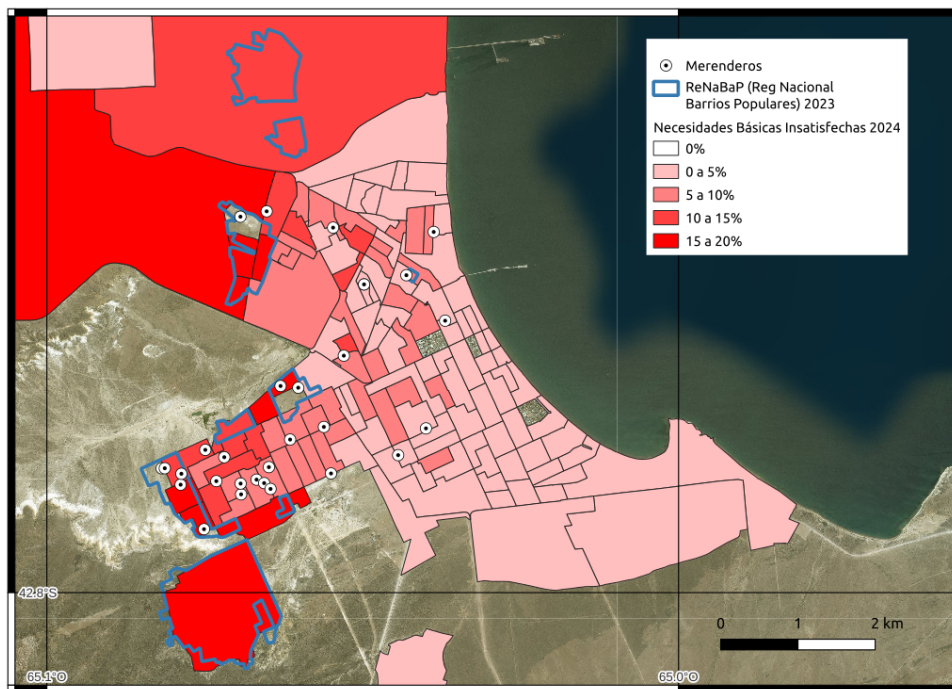

(como zapallo y zanahoria) en el 66 % de los comedores, aceites y grasas (63 %) y dulces (63 %). Solo 3 encuestados/as (10 %) reportaron haber podido ofrecer frutas a las personas que asisten al comedor (Figura 7).



Figura 7: Porcentaje de respuestas según grupos de alimentos que recibió durante la semana previa a la encuesta (Fuente: Elaboración propia).

Según los últimos censos, los datos de pobreza muestran una mayor concentración etaria en los grupos más jóvenes, es decir que las ubicaciones de comedores y merenderos coinciden espacialmente con la mayor concentración de población joven, en especial niños, niñas y adolescentes. Esta vulneración desigual de la pobreza se vuelve dramática, como afirma UNICEF, en relación a la alimentación, afectando principalmente a la población femenina (Figura 1). Como ya se ha mencionado, la gran mayoría de los espacios de asistencia alimentaria son llevados adelante por mujeres, que además son las principales veladoras de la alimentación de los niños y niñas en sus familias. El relevamiento del año 2024 muestra un panorama de gran inequidad socioeconómica pero también evidencia que la comunidad genera soluciones en red, organizadas y sostenidas, allí donde se vuelven más necesarias.

4.2. Funcionamiento general

Los espacios tienen distintas formas de estructurar el trabajo diario. Existen unidades que se organizan en base al trabajo de una familia, o un grupo de vecinos y vecinas, hasta instituciones con roles, funciones y profesionales detrás. En esa diversidad, la mayoría se mantiene operativo en base a grupos de entre 2 y 6 personas, en su mayoría mujeres y madres de los y las destinatarios principales. Existen pocos lugares con equipos numerosos (entre 12 a 40 personas). Según estimamos, participan en forma directa, sin contar el trabajo de la municipalidad, ni instituciones intermedias u organizaciones de la sociedad civil, **más de 250 personas**, lo que da cuenta de

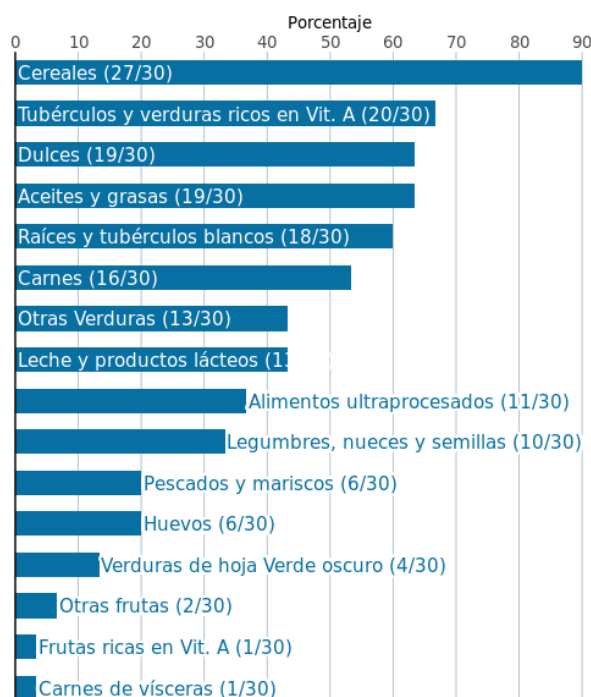

un extenso universo de solidaridad y trabajo cotidiano en la asistencia alimentaria en nuestra ciudad.

En relación a la consulta sobre personería jurídica propia, solo 4 centros respondieron afirmativamente y apenas 7 están incluidos en el Registro Nacional de Comedores y Merenderos Comunitarios de Organizaciones de la Sociedad Civil (RENACOM), iniciado por el ex Ministerio de Desarrollo Social de la Nación, hoy Ministerio de Capital Humano. La gran mayoría manifestó desconocer del tema. Más del 40 % afirmó depender de una organización social, el municipio, una organización de la sociedad civil, club o iglesia. Sobre la procedencia de los alimentos, la mayoría daba cuenta de múltiples fuentes: 24 afirmaron recibir mercadería a través de la municipalidad, 9 de la Asociación Civil Conciencia Colectiva, 4 de organizaciones sociales, y la mayoría de aportes individuales, de empresas o panaderías. La mayoría manifestó recibir también donaciones de ropa, y en algunos pocos casos, de artículos de limpieza, juguetes, mobiliario o material escolar. Aunque existen estos vínculos de soporte, la mayoría de las personas entrevistadas manifestó que el funcionamiento del espacio era sostenido de su propio bolsillo y en algunos casos gracias a empresas, particulares u organizaciones de la sociedad civil.

4.3. Espacios físicos, acceso a servicios y seguridad

En relación a la situación de infraestructura de las unidades relevadas, la gran mayoría cuentan con reducidos espacios físicos. El 58 % (15) funciona en locales de 20 m² o menos, mientras que 5 centros cuentan con 20-40 m², 4 entre 40-60 m² y únicamente 4 más tienen espacios amplios (más de 60 m²) (Figura 8). En cuanto a los servicios básicos disponibles, esta variable está vinculada a las condiciones materiales y de planificación urbana del barrio donde se encuentran. El 90 % tenía agua conectada al domicilio, el 60 % tiene acceso a la red de gas domiciliaria y el 70 % tenía electricidad. Más del 80 % cuentan con internet en alguna modalidad y más del 90 % tienen capacidad de frío (heladera y/o freezer), cuestiones esenciales para estos espacios y que pueden permitir diseñar estrategias de trabajo. Sin embargo, el reverso de esta situación es que un 40 % no tiene acceso a gas por red, 30 % tiene conexiones de electricidad inseguras y en un 10 % de los centros relevados el agua estaba por fuera de la vivienda. A esto se suma, que un 20 % no tenía calefacción de ningún tipo y un poco menos calefaccionan con electricidad.

Por último, en relación a la seguridad en los espacios físicos, más del 80 % no contaba con matafuegos. Cabe recordar que en su gran mayoría se trata de casas de familia, que destinan un espacio de propia vivienda para cocinar y brindar merienda, almuerzo o cena. A su vez, cerca del 40 % tampoco tenían ningún tipo de botiquín en el lugar.

No es casual entonces que la **las necesidades más urgentes identificadas en el relevamiento tuvieran que ver con el espacio físico o el equipamiento**, en particular materiales de construcción para potenciales reformas o mejoras en las facilidades, como grifería, extractores, cocinas, garrafas o mecheros nuevos. También elementos de cocina, heladeras o freezers, según el caso. Unos pocos centros, a pesar de funcionar en espacios precarios, mencionaron como principal necesidad alimentos o ropa.

4.4. Problemáticas y emergentes

Las entrevistas fueron una instancia para caracterizar situaciones problemáticas y potenciales emergentes, por lo que se consultó en forma abierta sobre estos temas a las personas de referencia



Figura 8: Porcentaje de unidades de asistencia relevadas según dimensiones (Fuente: Elaboración propia).

de las unidades relevadas.

Como queda claro, hay una correlación entre la ubicación y funcionamiento de muchos de estos comedores/merenderos y cierto grado de vulnerabilidad social del barrio (como un alto porcentaje de hogares con NBI según el INDEC). La información brindada por las y los referentes, de naturaleza cualitativa, permitió comprender algunas cuestiones de contexto particularmente difíciles de abordar, que se suman a la necesidad de asistencia alimentaria.

En primer lugar, las personas entrevistadas dieron cuenta de multiplicidad de problemáticas. Cuando se consultaba sobre necesidades, señalaron en forma explícita “de todo”. También se destacó que la modalidad de asistencia con entrega de viandas, en donde las personas no se quedan en el espacio físico a comer, dificulta la posibilidad de identificar problemas, intervenir o siquiera conversar sobre las preocupaciones que aquejan a la población que asisten.

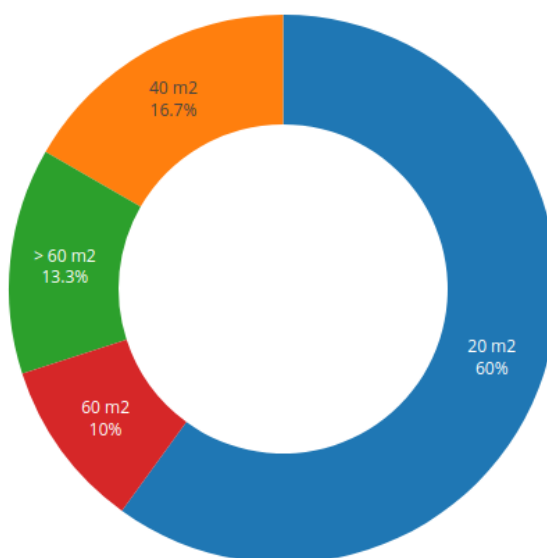
En segundo lugar, se identificaron una serie de emergentes, siendo los más referidos las problemáticas habitacionales, ya sea expresadas como déficit de calidad de viviendas, como dificultad de sostener alquileres o directamente la existencia de personas en situación de calle. También apareció en forma repetida la violencia de género. A su vez, sumaron un listado amplio de cuestiones que tuvieron menos frecuencia en las respuestas: la violencia social, la problemática de personas con discapacidad, el consumo de drogas y alcohol, la falta de contención social y psicológica, falta de remedios, déficit escolares, problemas de salud vinculadas a la alimentación, abuso infantil y la falta de trabajo o ingresos en las familias.

En tercer lugar, se consultó sobre su actitud ante la aparición o mención a estos problemas. Varias personas entrevistadas señalaron dar información y contactos sobre dónde acudir, o que intentan brindar contención emocional y escucha. Otros centros de asistencia señalaron que tenían conformados equipos para atender muchas de estas situaciones o que tenían contacto directo con



áreas específicas para abordar distintas problemáticas, entre las cuales mencionaron a la Policía Comunitaria, la Fiscalía, la Comisaría de la Mujer, la Municipalidad o los Centros de Atención Primaria de la Salud. Por último, unos pocos señalaron que gestionaban trámites, asesoramiento legal y hasta realizaban talleres temáticos.

Estos emergentes y las diversidades en el formato de respuesta es el principio para pensar estrategias de fortalecimiento, de ayuda mutua o de interrelación. Deben contemplar el conocimiento de las problemáticas, ya que los espacios de asistencia alimentaria son lugares de acceso a familias (aunque más limitado que otrora) y por sí solos no tienen capacidad de acción acorde a la complejidad de las situaciones de vulnerabilidad. Debe aprovecharse la potencial y necesaria conexión y articulación interinstitucional, dada la densidad de actores y organizaciones en muchos de estos territorios.

5. Consideraciones finales

La asistencia alimentaria en nuestra ciudad da cuenta de un entramado que recupera políticas públicas, destacando la presencia de organizaciones sociales, de la sociedad civil, empresas y, sobre todo, un **importante esfuerzo cotidiano de una gran cantidad de personas que hacen del valor de la solidaridad acciones con impacto en la vida de sus vecinos y vecinas.**

Pudimos registrar el funcionamiento de 30 espacios, que brindan almuerzo, merienda o cena en algún momento de la semana. Sabemos que hay muchos más en actividad, por lo que continuamos **actualizando el mapa de la solidaridad**, teniendo como principal fin sostener un recurso disponible y al día para quienes deseen donar o para aquellos y aquellas que puedan hacer uso de la información con fines de asistencia o referencia. Como ya se mencionó, este trabajo no es un registro exhaustivo, ni un censo, pero sus datos resultan representativos del estado de situación en el año 2024.

El presente informe, sumado a la cartografía publicada en la web, es la concreción de los objetivos planteados en este proyecto, aunque cabe hacer una serie de aclaraciones en relación al trabajo:

En primer lugar, destacar el **carácter histórico de estos centros**, su crecimiento en el contexto de la pandemia del COVID 19, aunque aún siguen siendo **espacios muy dependientes del compromiso de familias o personas** que llevan adelante la coordinación y trabajo diario. Solo aquellos albergados o vinculados a instituciones o con largo recorrido tienen una estructura de funcionamiento estable y profesionalizada. La mayoría funciona en base a la voluntad de un conjunto variable de personas, altamente dependientes de aportes particulares, sin haber iniciado aún un proceso de institucionalización. Hay pocos con personería jurídica y pocos en los registros públicos disponibles.

En segundo lugar, las distintas personas entrevistadas dieron cuenta de un **aumento de la demanda** y de la dificultad de brindar determinados formatos de asistencia. Estiman que la calidad o cantidad de alimentos no es suficiente o adecuada para las necesidades que vislumbran.

En tercer lugar, más del 60 % funcionan entregando **viandas**, sea para almuerzo, cena o merienda. Coinciden en identificar como **principal necesidad la mejora de la infraestructura física** y secundariamente el **equipamiento**.



En cuarto lugar, más del **80 %** dan la **merienda** en algún momento de la semana y **más de la mitad intenta dar almuerzo o cena.**

En quinto lugar, si bien la **principal destinataria** identificada por las unidades relevadas es la **familia, la mayoría atiende a niños, niñas o adolescentes.**

En sexto lugar, todos estos espacios se han convertido, en la práctica, en **centros de referencia** en los barrios, con **participación mayoritaria de mujeres garantizando su funcionamiento**, lo que permite pensar estrategias de trabajo, atención o información, en especial en las **problemáticas más repetidas** por las y los referentes: **la habitacional y la violencia de género.**

En séptimo lugar, **se ubican mayoritariamente**, en el **oeste y noroeste** de la ciudad, en los barrios donde **hay más población joven y mayor concentración de pobreza**, medida por NBI. En todos estos lugares, la **existencia de vínculos de sostén, apoyo y solidaridad** de distintos espacios de la comunidad dan cuenta también de una **importante capacidad de generar un entramado** que mejore la calidad de vida a partir de la **articulación interinstitucional.**

Por último, concluimos que trabajos como el que desarrollamos en este proyecto refleja las aptitudes del sector científico en nuestra comunidad. El CENPAT es un Centro Científico Tecnológico y, como tal, es un entramado profesional con **gran capacidad de organización y respuesta a potenciales necesidades de generación y análisis de datos**, en especial en aquellas cuestiones de clave territorial en nuestra ciudad y en nuestra provincia. Como parte de la comunidad local, contamos con colegas con ganas de aportar desinteresadamente a la solución de problemas que consideran sensibles a la vida de vecinos y vecinas. **Hacemos de nuestro trabajo un aporte solidario, riguroso y legítimo.** En este sentido, creemos que este informe, como otros elaborados anteriormente, recupera **lo mejor de nuestra práctica profesional, aportando conocimiento científico, transdisciplinario, rigurosamente construido para ayudar en temáticas sensibles a la vida cotidiana de la ciudad que habitamos.**

6. Recomendaciones

De las distintas líneas posibles de trabajo, destacaremos tres cuestiones que surgen claramente de los resultados expresados en el informe.

En primer lugar, **el acceso público de la información sobre el funcionamiento de los espacios** de asistencia permite **mejorar y priorizar la canalización de recursos** hacia aquellos **sectores más vulnerables de nuestra comunidad**, en un contexto de estigmatización y criminalización de las personas que han hecho de la organización y asistencia solidaria parte de su quehacer cotidiano. Esto abre la posibilidad para **pensar esquemas de aportes y donaciones desde distintos sectores, que sea transparente, con trazabilidad y eficiente** para llegar a quienes más lo necesitan.

En segundo lugar, **el trabajo interinstitucional y coordinado** puede permitir mejoras en tres sentidos, en la **atención y fortalecimiento de los espacios en materia de seguridad e infraestructura**, en la **identificación y atención de problemáticas complejas** de difícil resolución, y en la mejora de la capacidad de asistencia.



En tercer lugar, la necesidad de trabajar en la **calidad de la alimentación**, el acceso a alimentos fresco como frutas y vegetales o proteínas de calidad, como pescado, en forma comunitaria, o a partir de estrategias diversas con empresas, cámaras, organizaciones de la sociedad civil y diversos niveles del Estado, en especial las áreas de desarrollo social o comunitario, salud y aquellas dedicadas a la producción. Como ejemplos que existen en la ciudad y en otras latitudes, iniciativas que ordenen la información deberían ser insumo para el Banco de Alimentos, para fortalecer la soberanía alimentaria local, la producción de alimentos nutritivos, generar espacios comunitarios y fortalecer la existencia de huertas urbanas, comunitarias o familiares, entre otras respuestas posibles.



Referencias

- Aulicino, C., & Beccaria, A. (2024). Situación de la niñez y adolescencia 2024 – Un análisis de los hogares liderados por mujeres. <https://www.unicef.org/argentina/media/22446/file/HOGARES%20MUJERES.pdf.pdf>
- Del Castillo, F., Bilmes, A., Magallanes, J., Ferrari, P., Perez, G., Sanchez Carnero, N., Bandieri, L., Núñez de la Rosa, D., & Cannizzaro, A. (2020). *Relevamiento de Comedores, Merenderos y Contexto Social en Puerto Madryn durante la Pandemia COVID-19* (Informe Técnico). CCT CONICET-CENPAT.
- Del Castillo, F., Laztra, C., Rueda, A., Buckle, C., Pérez, G., Bandieri, L., Ordinez, L., & Bilmes, A. (2021). *Segundo Informe Técnico sobre Relevamiento de Comedores, Merenderos y Lugares de Distribución de Alimentos durante la Pandemia Covid-19 en la ciudad de Puerto Madryn* (Informe Técnico). CCT-CENPAT y UNPSJB.
- Navazo, B., Oyhenart, E. E., & Dahinten, S.-L. (2019). Doble carga de malnutrición y nivel de bienestar socio-ambiental de escolares de la Patagonia argentina (Puerto Madryn, Chubut). *Nutrición Clínica y Dietética Hospitalaria*, 39(2), 111-119.
- Navazo, B., Dahinten, S. L., & Oyhenart, E. E. (2018). Malnutrición y pobreza estructural. Comparación de dos cohortes de escolares de Puerto Madryn, Argentina. *Revista de Salud Pública*, 20, 60-66.
- OMS, B. M. y U. (2023). *Levels and trends in child malnutrition child malnutrition: UNICEF/WHO/World Bank Group Joint Child Malnutrition Estimates: Key findings of the 2023 edition*. World Health Organization.
- UNICEF. (2022, agosto). Más de un millón de niñas, niños y adolescentes se priva de una comida diaria por falta de recursos [Último ingreso: 4/11/2024]. <https://www.unicef.org/argentina/comunicados-prensa/mas-de-un-millon-de-ninas-ninos-y-adolescentes-se-priva-de-una-comida-diaria>

- 24 Horarios (debe contemplarse horario en que efectivamente hay presencia de personal del comedor o merendero para referencias)
- 25 Cantidad de personas que trabajan/colaboran en el lugar (revisar que se consideren en la respuesta las distintas tareas en relación al funcionamiento, cocina, organización y logística, limpieza)
- 26 Las personas que trabajan en el lugar ¿están contempladas en algún plan asistencial? (reciben o recibían)
- 27 Destinatarios
- | | |
|---|---|
| <input type="checkbox"/> Familias | <input type="checkbox"/> Jóvenes adultos |
| <input type="checkbox"/> Niños (menores de 14) | <input type="checkbox"/> Personas mayores |
| <input type="checkbox"/> Adolescentes (14 a 17) | <input type="checkbox"/> Otros: |
- 28 Cantidad de familias/personas/viandas que asisten (definir una temporalidad, la cantidad diaria en la última semana o período que recuerde). Consultar si tienen registro.
- 29 ¿De dónde vienen las personas/familias que asisten?
- 30 ¿Cómo llega la gente que no es del barrio? (transporte público, a pie, en bicicleta, se organizan para viajar juntxs, etc.)
- 31 ¿Cuántos comedores o lugares de asistencia identificas en este barrio?
- 32 ¿Quiénes son los proveedores de alimentos?
- 33 ¿Quién más les provee otro tipo de donaciones?
- 34 ¿Quién financia el funcionamiento? (servicios y otros)
- | | |
|---|---|
| <input type="checkbox"/> Quienes trabajan allí | <input type="checkbox"/> Iglesia |
| <input type="checkbox"/> Aportes de vecinos y vecinas | <input type="checkbox"/> ONG, fundación, asociación civil |
| <input type="checkbox"/> Aportes de empresas | <input type="checkbox"/> Otros: |
- 35 ¿Qué tipo de donaciones reciben?
- | | |
|-----------------------------------|-------------------------------------|
| <input type="checkbox"/> Alimento | <input type="checkbox"/> Ropa |
| <input type="checkbox"/> Limpieza | <input type="checkbox"/> Mobiliario |
| <input type="checkbox"/> Higiene | <input type="checkbox"/> Otros: |
- 36 ¿Durante la semana pasada recibió/tuvo/consumió? Marca solo un óvalo por fila.
- SI - NO Cereales: maíz, arroz, trigo, sorgo, mijo o cualquier otro alimento en grano o elaborado con ellos (p.ej., pan, masas, fideos, u otros productos elaborados con cereales).
- SI - NO Raíces y tubérculos blancos: papas blancas, yuca blanca u otros alimentos provenientes de raíces y tubérculos.
- SI - NO Tubérculos y verduras ricos en vitamina A: zucchini, zapallo, zapallito, zanahoria, calabaza o batata, pimiento rojo.
- SI - NO Verduras de hoja verde oscuro: espinacas, acelgas, brócoli, repollitos de Bruselas.
- SI - NO Otras verduras: tomate, cebolla, berenjena (o alguna otra verdura que no se haya nombrado anteriormente).
- SI - NO Frutas ricas en vitamina A: durazno, ananá, naranja, sandía.
- SI - NO Otras frutas.
- SI - NO Carne de vísceras: hígado, riñón, corazón y otras carnes de vísceras o alimentos a base de sangre.
- SI - NO Carnes: carne de vaca, cerdo, cordero, pollo.
- SI - NO Huevos.
- SI - NO Pescados y mariscos: pescado o marisco fresco o seco.
- SI - NO Legumbres, nueces y semillas: porotos, arvejas, lentejas, nueces, semillas o alimentos elaborados con ellos (ejemplos: hummus, manteca de maní).
- SI - NO Aceites y grasas: aceite, grasas o manteca añadida a los alimentos o usada para cocinarlos.

49 Matafuego

- Si
- No
- Otros:

50 Botiquín

- Si
- No

51 Calefacción

- Calefactor con gas de red
- Estufa a leña, pellets, etc
- Garrafa
- Ninguno
- Estufa eléctrica
- Otros:

Comedor/merendero que actualmente no funciona

52 ¿Cuántas personas/familias atendían/viandas daban?

53 Destinatarios (qué población)

- Niñez
- Familias
- Personas mayores
- Otros

54 ¿Cuándo dejó de funcionar? Fecha aproximada Ejemplo: 7 de enero de 2019

55 ¿Por qué no funciona?

56 ¿Están pensando en volver a funcionar?

- Si
- No
- Otros:

57 ¿Qué necesitaría para volver a funcionar?

Cierre de entrevista

58 Observaciones finales del encuestador/a

59 Foto/s

60 *Si toma el registro en papel, recuerde guardar la posición del comedor con el GPS en otra aplicación*