El Regional

PERIODICO INDEPENDIENTE AL SERVICIO DE LA COMUNIDAD CHUBUTENSE

RAWSON, SEGUNDA QUINCENA DE ABRIL DE 1982 – $5.000.- el ejemplar

A NUESTROS AMIGOS LECTORES:

Comunicamos que nuestra próxima edición aparecerá el día 9 de mayo y que a partir de esa fecha, recomenzaremos con la edición semanal de los días domingos que identificó por muchos años a este periódico.

También agradecemos las visitas efectuadas por caracterizados vecinos de Rawson a nuestra redacción, entre las cuales nos cabe mencionar la del ex-intendente municipal, Sr. Reinaldo Damis.

En el mes que viene festejamos nuestro aniversario. Hace casi treinta y seis años, el día 25 de mayo de 1946, apareció en Gaiman el primer ejemplar de EL REGIONAL, siendo su fundador el recordado periodista Evan Thomas.

Mil doscientos millones de pesos ley debe de costas la Municipalidad de Rawson por el juicio que le hizo la Provincia

Tan claro como lo expresa el título y como lo fue de insólito que el gobierno provincial le hiciera un juicio a la municipalidad de Rawson, la misma se encuentra ante una secuela de dicha acción legal, en la que el único perjudicado ha de resultar el contribuyente, ya que sus aportes —que obviamente se realizan para fines específicos de beneficio para la comunidad— serán desviados sin aprovechamiento alguno.

Durante la gestión municipal anterior, a cargo del Tte. de Navío Ctdor. Magín Angel Ventura que tuvo lugar entre 1976 y 1981 la municipalidad no abonó el consumo de energía eléctrica a la provincia. Como se sabe, la municipalidad es la recaudadora del gasto de electricidad de la población, habiendo cobrado en forma correspondiente a la misma durante todo ese período. Aunque la suma no falta, ya que fue utilizada en la labor de gobierno de Ventura en otros fines que inclusive fueron del agrado de gran parte de la población, se fue acumulando una cuantiosa deuda, iniciando el gobierno provincial una demanda legal contra el municipio, de la cual éste nunca se defendió y que llegó al reclamo de una suma aproximada a los doce mil millones de donde se desprenden las costas que la ley otorga y honorarios que entre otros, corresponden al fiscal de estado, cuando la provincia gana un juicio.

Las costas judiciales asumen a Pesos Ley Un Millón doscientos mil de los cuales al fiscal le corresponden la mitad, tal vez repartido con otro abogado —también empleado de gobierno—. El otro cincuenta por ciento correspondería a la biblioteca de la provincia. Tal lo que establece la Ley.

Lo que queda por preguntarse es ¿fue el camino correcto el que la provincia promoviera un juicio a la municipalidad?, ¿no había otra salida legal más correcta y menos onerosa como lo podría haber sido un sumario administrativo o simplemente una negociación de la deuda, como la que se llevó a cabo finalmente?



El alcaide mayor (R) Kitchener Fernández, en representación de retirados y pensionados del Servicio Penitenciario Federal de Rawson, entregó la suma de $ 1.830.500 en efectivo para el Fondo "Soberanía Nacional". El aporte fue recibido por el ministro Monje, quien destacó el alto significado que tenía la donación al apoyar la labor de nuestros soldados en la defensa del Atlántico Sur.

Dirigentes y simpatizantes opinan sobre la situación de Germinal



NUEVA SEDE DE LA A.V.P.

Sobre la avenida 25 de Mayo, frente a la escuela Nro. 20, Vialidad Provincial construye, por administración, la nueva sede de sus oficinas centrales.

El edificio, cuyas modernas características han despertado la admiración de las fuerzas vivas y habitantes de la capital de la provincia, se encuentra en un avanzado estado de ejecución. Su construcción dará a ese sector de Rawson un importante aporte edilicio, junto a las nuevas dependencias de la Escuela Politécnica Nro. 2, que han comenzado a levantarse también en ese área.

30 de Abril de 1902

Día del reconocimiento de la Colonia Galesa a la República Argentina

30 de Abril de 1902

Día del reconocimiento de la Colonia Galesa a la República Argentina

Por: Prof. CARLOS ALBERTO MALBAREZ

Para muchos argentinos les parecerá raro el día citado, pero para nosotros los chubutenses, y sobre todo descendientes de los pioneros del poblamiento territorial, es uno de los días más caros del génesis provincial.

Ese día se realizó en la escuela Nro. 18 "Benjamín Zorrilla" de río Corinto un Plebiscito convocado por la comisión de límites argentino—chileno y presidida por el delegado inglés coronel Sir Thomas H. Holdich. La Argentina estaba representada por el perito Francisco P. Moreno y Chile por el Dr. Balmaceda.

La crónica dice que "Comenzó a llegar a su local humilde, una concurrencia desacostumbrada". (Reseña histórica de la Escuela Nro. 18 "Benjamín Zorrilla" —Bodas de Oro— 1895 —1o. de Enero — 1945). No era para menos, ese día los colonos debían decidir si continuaban bajo la bandera celeste y blanca o la cambiaban por la multicolor chilena.

...."Las señoras también mostraban, por la pulcritud de sus ropas y el aliño con que traían a sus pequeños, que el acto era de suma trascendencia". Claro, era una jornada de fiesta, las mejores galas guardadas para ser exhibidas ante el representante inglés y chileno.

...."Solicitada por el coronel Holdich, la población manifestó su deseo de seguir cobijándose bajo los pliegues de nuestra enseña patria, que años antes los había recibido con tan generosa hospitalidad. Y este gesto de noble gratitud hizo humedecer de emoción los ojos del Perito Moreno, que veía realizada la obra de sus patrióticos empeños". Así de sencillo fue todo: llegaron a la escuelita de paja y barro vestidos de fiesta, dieron su apoyo soberano a parte de nuestro oeste chubutense y se volvieron a seguir con el diario vivir de trabajo, canto y tertulias.



Fotografía tomada durante el acto del 30 de abril de 1902

Los documentos nos recuerdan que siendo rey de Gran Bretaña Eduardo VII dicta un Laudo Arbitral el 22 de noviembre de 1902, el cual resuelve los siguientes puntos en litigio:

— Región del Paso San Francisco.
— Cuenca del Lago Lácar.
— Región que se extiende desde las inmediaciones del Nahuel Huapi hasta las del Lago Viedma.
— Región adyacente al Seno de la Ultima Esperanza.

Nuestra zona fue parte del tercer punto del litigio determinándose que la línea limítrofe desde el Paso Pérez Rosales (Nahuel Huapi) hasta el Lago Viedma cruzara el río Puelo, desde allí ascendería y seguiría la división de aguas de la alta masa de montañas cubiertas de nieve, "que separa las cuencas del Puelo arriba del lago Inferior y del Futaleufú arriba de un punto situado en la longitud 71 48' oeste, de las cuencas más bajas de los ríos citados". (El Pleito de la Patria... de Norberto Aurelio López). Para luego agregar: "Esta divisoria de aguas pertenece a la cordillera en que están situados el cerro Cónico y el cerro Serrucho y cruzará el cordón de los Tobas franqueando el Palena en este punto, frente a la conjunción del río Encuentro en el curso de su brazo oeste hasta su fuente en las laderas occidentales del cerro Virgen".

Esta es la crónica fría de una documentación donde se citan datos técnicos y terminología diplomática, pero lo real fue ese especial día que se vivió a orillas del río Corinto, en la Escuela Nro. 18 "Benjamín Zorrilla", un día importante para los colonos y descendientes de la lejana Gales. Sin duda el viejo y desafiante dragón galés habrá rugido feliz ante el acontecimiento y la Argentina salvó, de las fauces insaciables de nuestros vecinos, parte del menguado territorio que heredó del antiguo virreinato español.

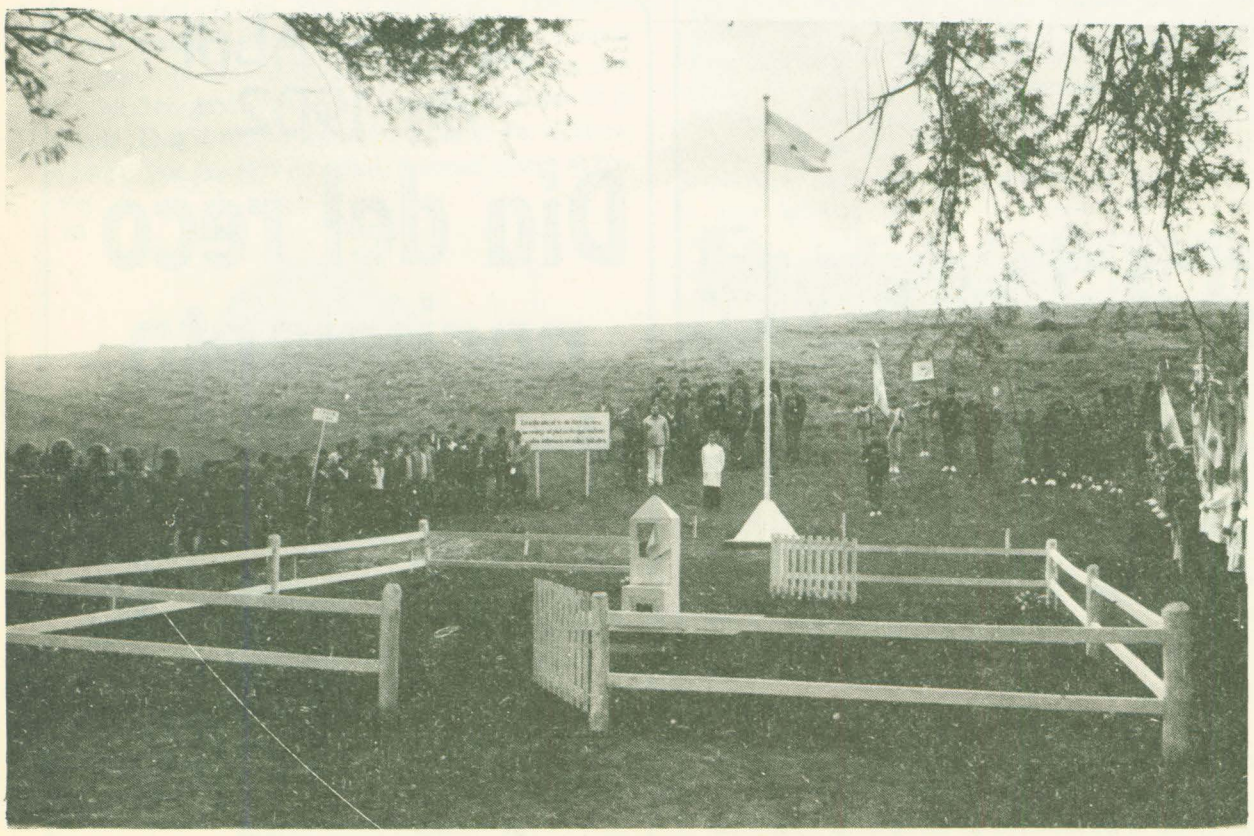

Todos los años en el lugar donde se encontraba el edificio de la Escuela Nro. 18, se realizan actos. Esta fotografía corresponde al efectuado en 1979 con la asistencia del Dr. Juan Llerena Amadeo.

No olvide que "EL REGIONAL" tiene nueva dirección: Pedro Martínez 153 — Rawson — Chubut

CONFITERIA ROTISERIA
EL TRIANGULO
FIAMBRES — PIZZAS
EMPANADAS — PANADERIA
Abierto hasta las 23
Feriados, sábados y domingos abierto todo el día
Av. Libertad y 1ro. de Mayo Rawson

Semana de la tuberculosis

En todo el ámbito de la provincia del Chubut se llevó a cabo la Semana de la Tuberculosis, organizada por la Comisión de Educación par la Salud, con la finalidad de difundir entre la población una serie de pautas para un mejor tratamiento y control de esa enfermedad.

En declaraciones periodísticas, el subsecretario de Salud, doctor Héctor Leonardo Silbering, afirmó sobre el particular que "la importancia que le asignamos a la semana Provincial de la Tuberculosis se deriva de la incidencia que esa patología tiene en el Chubut y al hecho que su mejor mecanismo de control pasa por el área de educación para la salud".

"En la medida que las pautas culturales y las prevenciones que normalmente la población tiene con respecto a esta enfermedad se modifiquen, cambiará también la posibilidad de su control y arribaremos, posiblemente, a la erradicación definitiva, aspiración de toda medicina sanitaria", comentó.

El doctor Silbering añadió: "Menciono lo de las pautas culturales porque, por tradición, la tuberculosis pasaba por ser una enfermedad vergonzante, propia de los niveles socioeconómicos sumergidos y hoy en día ya no es cierto".

"Hoy la tuberculosis es una enfermedad producto de un flagelo que es el bacilo tuberculoso y que, en realidad, está efectivamente controlado por drogas específicas que logran la curación en un plazo muy breve. Ya no existen más las internaciones prolongadas y es una enfermedad que puede ser adecuadamente controlada, aunque su erradicación sea finalmente más difícil".

Con referencia a las acciones desarrolladas durante la semana, el subsecretario de Salud dijo que "el hecho de concentrar en siete días el esfuerzo educativo hacia la población tiene como fundamento marcar un hito, un jalón, aunque después, en el resto del año, se siga manteniendo en forma continuada ese flujo informativo. Y porque además, en la medida en que la población sea conciente que es ella misma al que puede hacer mucho para erradicar la enfermedad, más fácil serán nuestros esfuerzos".

Mencionó luego el costo que puede tener la curación de la tuberculosis señalando que "dentro de los programas que la Subsecretaría de Salud mantiene, el control de la enfermedad es totalmente gratuito. Todos los estudios que sean preciso realizar son totalmente exentos de todo cargo al que demande la atención y el suministro de medicamentos de igual manera. En forma tal que no existe ningún tipo de recursos del consultante para controlar su enfermedad", explicó el doctor Silbering.

Ante una consulta sobre la disminución del porcentaje de enfermos, el funcionario manifestó que "el tema del porcentaje de pacientes no es un indicador válido que nos permita seguir la marcha del control de la enfermedad tuberculosa, porque a medida que mejoran los mecanismos de detección, normalmente se incrementa el número de casos".

"Uno de los indicadores más válidos que nos permiten saber si estamos actuando eficientemente es el número de afectados por meningitis tuberculosa, que es una complicación propia de los deficientes tratamientos. Podría decir que para nuestra satisfacción en la Provincia del Chubut no hemos tenido prácticamente ningún caso de meningitis tuberculosa mientras que la mortalidad, que puede ser secundariamente un indicador que se tome, es prácticamente nula", concluyó el doctor Silbering.

La tuberculosis se puede curar

Como otras enfermedades, la tuberculosis se puede curar tanto más fácil y rápidamente cuanto antes se haga el diagnóstico y se inicie el tratamiento médico específico. Por eso resulta importante insistir en la necesidad de consultar periódicamente al médico y en el caso de la tuberculosis, concurrir a la consulta tan pronto haya síntomas de la enfermedad, como tos que se prolonga, pérdida de apetito y peso, cansancio fácil.

Actualmente se dispone de medicamentos muy eficaces para el tratamiento de la tuberculosis, tanto que puede asegurarse que se trata de una enfermedad completamente curable, siempre que el diagnóstico se haga a tiempo y se cumplan estrictamente las indicaciones del médico.

El tratamiento es gratuito en todos los hospitales, puestos sanitarios, consultorios periféricos y centrales de tratamientos de la provincia. Se efectúa en forma ambulatoria y no requiere internación. El paciente puede continuar trabajando y viviendo con su familia.

Para que el tratamiento sea efectivo y posibilite el mejor resultado debe prolongarse por 9 meses. Además no debe usarse nunca una sola droga sino que deben combinarse por lo menos dos. La interrupción inoportuna del tratamiento produce la resistencia del bacilo de Koch a los medicamentos usados que pierden después su eficacia.

El paciente con tuberculosis debe tomar conciencia de su responsabilidad ante sí mismo, su familia y la sociedad. El debe sanar para dejar de ser un riesgo para los demás y para gozar de la vida y trabajar para los suyos. Para que ello sea posible todo lo que se debe hacer es no interrumpir el tratamiento hasta que el médico le dé de alta. Si por cualquier circunstancia se produjera una interrupción en el tratamiento, el enfermo deberá presentarse al médico lo antes posible para recibir indicaciones acerca de la forma en que debe reanudarlo.



DOCTOR SILBERING

ARTI-HOGAR

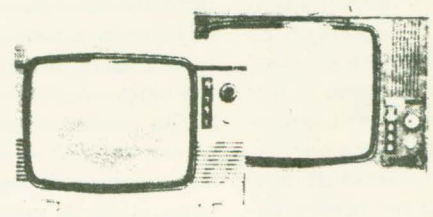

AUDIO – TV COLOR – MUEBLES
ARTICULOS DEL HOGAR

Av. Sarmiento 730 Rawson

Proveedora Chubut

TODO PARA LA CONSTRUCCION

CAL — CEMENTO
BLOQUES — HIERROS
ELECTRICIDAD — ABERTURAS
LADRILLOS DE PRIMERA CALIDAD

REPARTO A DOMICILIO EN RAWSON Y PLAYA UNION

Vacchina 248 T.E. 81677 Rawson

LA PRINCIPAL

MILTON BELZUNCE

AGENCIA OFICIAL QUINIELA 2003
AGENCIA OFICIAL DE PRODE 82013
DISTRIBUIDOR OFICIAL DE LOTERIA DEL CHUBUT

25 de Mayo 313 T.E. 20605 Trelew Chubut

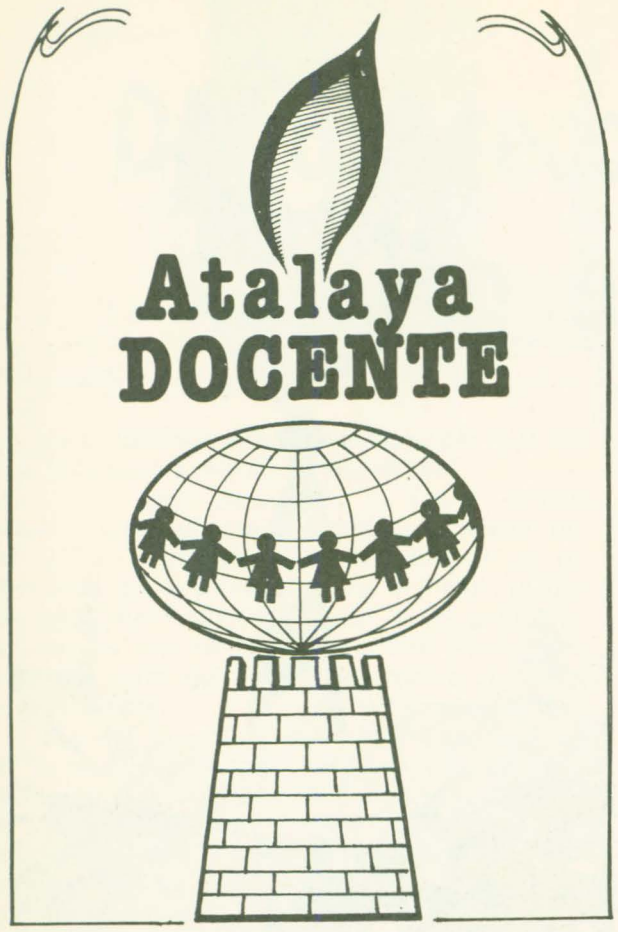

LOS DOCENTES Y LAS MALVINAS

Una rápida compulsa efectuada por EL REGIONAL entre maestros y profesores de Rawson y su zona de influencia permitió comprobar que existe marcado interés entre el sector docente por desarrollar actividades educativas en las Islas Malvinas Argentinas. Las opiniones fueron coincidentes en que de brindarse tal posibilidad la experiencia puede resultar altamente interesante por tratarse de trabajar con material humano que es necesario integrar al resto de los educandos continentales. Queremos demostrar a los niños y jóvenes malvinenses que ellos también pueden ser argentinos, respetándoles sus costumbres e idiosincracia, dijeron la mayoría de los consultados. Sin lugar a dudas, el pensamiento de los docentes capitalinos es compartido por sus pares de todo el país, en este momento histórico que vive la República Argentina.

Noticias oficiales:

Por medio de la Resolución Nro. 1/82, del viernes 2 de abril del cte., el Consejo Federal de Cultura y Educación se adhirió a la recuperación de las Islas Malvinas e Islas del Atlántico Sur. El punto 4o. de la citada Resolución expresa: "Convocar a la comunidad educativa, maestros, padres, alumnos, Estado e instituciones, a que redoblen los esfuerzos orientados a consolidar el hecho histórico que hoy celebramos, desarrollando las acciones necesarias para consagrar la integración territorial definitiva de nuestras tierras y mares, y afirmar en las jóvenes generaciones la patriótica e inquebrantable voluntad de mantener incólume nuestro patrimonio y asegurar el destino de grandeza de la República".

El 22 de marzo se firmó la Resolución Ministerial Nro. 187/82, por la que el Ministerio de Educación se adhiere al 4o. Centenario de la muerte de la Dra. Santa Teresa de Jesús. Para ello estableció que debe incorporarse al Calendario Escolar Unico la fecha 15 de octubre.

La Resolución Ministerial Nro. 256/82 del Ministerio de Educación determinó, con referencia a la documentación reglamentaria de identidad:

1) Que el 30 de mayo próximo vence la fecha para que aquellos alumnos extranjeros que en 1981 presentaron constancia de documentación en trámite o expedida por la Dirección Nacional de Migraciones, presenten, ahora el documento de identidad reglamentario.

2) Que para los alumnos inscriptos en 1982 en las mismas condiciones, la fecha vence el 30 de septiembre próximo.

El artículo 1o. de la Resolución Ministerial Nro. 164/82, sobre la situación de los alumnos incorporados a las Fuerzas Armadas, expresa:

"1o. — Prorrogar por el ciclo lectivo 1982 la vigencia de la Resolución No. 459 de fecha 27 de marzo de 1980, en todos sus artículos concernientes a las situaciones escolares que se presenten a los alumnos que cursan estudios en establecimientos de nivel medio y superior (universitario y no universitario), y que se encuentren incorporados a las Fuerzas Armadas en cumplimiento del servicio militar obligatorio".

La Subsecretaría de Educación y Cultura del Chubut por intermedio de la Dirección Provincial de Cultura informa que la Municipalidad de Necochea ha programado el Certamen Nacional de Autores "Teatro Municipal de Necochea", en Teatro Breve para Jóvenes y Adolescentes, el cual tiene por objetivo promover y estimular la actividad creadora de los dramaturgos argentinos con motivo de realizarse en la ciudad de Necochea la Segunda Muestra Juvenil de Teatro en octubre del corriente año". Las bases pueden ser solicitadas, por aquellos profesores que le interese, a la redacción por nota.

Informaciones Generales

Ha causado singular beneplácito entre los docentes universitarios el llamado a concurso de las cátedras, que en estos momentos revisten el carácter de interinatos. Son los primeros pasos para poner en vigencia la Ley Universitaria de 1980 y llevar tranquilidad a quienes tanto hacen por la educación de nuestro pueblo.

El Instituto Superior Docente Nro. 1 llama a concurso de antecedentes para el dictado de la cátedra: Educación Musical y Metodología, para la carrera maestra especializada en Educación Preescolar. Los antecedentes deberán remitirse a la sede transitoria del Instituto, Escuela Provincial Nro. 21, de Trelew.

Concursos

El Instituto Nacional Sanmartiniano ha organizado el Concurso Histórico "El Libertador", destinado a Institutos de Profesorados o Universidades Nacionales. Podrán participar del mismo modo todos aquellos alumnos que se encuentren cursando el último año de la carrera de historia.

Importante

En declaraciones hechas recientemente por el Ministro Cayetano Licciardo, aseguró: "que el presupuesto destinado a educación no sufrirá recortes". El ministro Licciardo está efectuando, en estos momentos, una gira por las provincias del nordeste. Declaró, además, refiriéndose a las escuelas comprendidas dentro del Plan de Expansión y Mejoramiento de la Enseñanza Rural (EMER), que las dificultades financieras eran anteriores al conflicto y tenían orígen en las modificaciones del tipo de cambio, puesto que los fondos destinados a dicho plan fueron obtenidos a través de un empréstito en dólares.

Recordemos que nuestra provincia se adhirió a este sistema educativo con un complejo ubicado en la zona N.O. del territorio. Esperemos que no tenga dificultades.

A propósito de este sistema, se debe recordar que también existía un proyecto similar para la enseñanza media, y que nuestra provincia durante el gobierno del Almirante Martin, se encontraba incluída. Sería interesante que nuestro Ministro Dr. Monje pudiera reactivar el citado proyecto ya que de esa manera se le daría solución a numerosos adolescentes, hijos de padres dedicados al agro chubutense. Estos establecimientos en número de tres se edificarían uno de ellos en las cercanías de Rawson, y los otros dos en la cordillera.

Personal Ofrecido

Alicia Nissero y Yolanda Bermudez — Profesoras con título en Físico—Química. Dirección: Doello Jurado 1182 — C. P. 2820 — Gualeguaychú — Entre Ríos Estarían dispuestas a viajar a cualquier punto de la Provincia por un número razonable de horas.

Aníbal Claudio Rodríguez Lupo — Técnico Mecánico e Ingeniero Industrial de la Facultad de Ingeniería de la Universidad Nacional de Buenos Aires. Dirección: Lincoln 2424 — C. P. 1650 V. Maipú — San Martín — Pcia. de Buenos Aires. T.E. 755/8768 — 768/1508 — Posee, además, quince años de ejercicio y antigüedad docente. Su esposa es Profesora de Historia y Geografía y maestra nacional con también quince años de docencia.

Casa RAWSON
LA LIBRERIA DE TODO EL AÑO
REGALOS — REGIONALES — BAZAR
NOVEDADES EN TARJETAS Y POSTALES
Av. Sarmiento 720 T.E. 81907 Rawson

BOUTIQUE Gabas
MODELOS EXCLUSIVOS
M. Moreno y G. Mayo T.E. 81513 RAWSON

Organización VEGA
DISCOS — CASSETTES — AUDIO
PUBLICIDAD
VACCHINA 212 9103 RAWSON - (CH.)

COCO CONDE EL FOTOGRAFO
H. Yrigoyen 20 - T.E. 81076 C.C. 53 - 9103 - Rawson
25 de Mayo 281 - 9100 - Trelew Provincia del Chubut

El Regional

PERIODICO INDEPENDIENTE
RAWSON – CHUBUT

Director: DONALD THOMAS

Registro Nacional de la Propiedad Intelectual Nro. 123.428

Fundado el 25 de mayo de 1946 por EVAN THOMAS

2da. Quincena de Abril de 1982 - Nro 359
precio del ejemplar $ 5.000.-

Redacción, Administración y Talleres gráficos:
Pedro Martínez 153
Código Postal 9103 - Rawson

Suscripción anual
Argentina: $ 120.000.-
Exterior: 30 dólares

LAS MALVINAS Y UN CONFLICTO ARMADO

Ante la toma de posesión de las Islas Malvinas y de su archipiélago por Argentina, consumándose así la recuperación de la soberanía ansiada a través de varias generaciones de argentinos, ha tenido la virtud de despertar la irascibilidad británica —representada en el gobierno por el Partido Conservador— al punto de pretender confundir a la opinión pública internacional que desconoce el hecho histórico que la presenta en su rol de protagonista de la etapa más nefasta del colonialismo esclavista.

Gobernantes de muchos países reaccionaron contra la reivindicación de nuestra legítima soberanía sobre el archipiélago por desconocimiento de los antecedentes del conflicto. Pero si resulta sorprendente tal actitud en quienes ignoran tales argumentos, es incomprensible que aquellos gobernantes de países americanos puedan adoptar actitudes de supuesto neutralismo, que no significa sino embozada adhesión a la prolongación del colonialismo en tierras de América.

Es comprensible la reacción agresiva de Gran Bretaña, pues el orgullo herido del imperio reconoce las humillaciones sufridas con sus frustradas invasiones a principios de siglo sobre las entonces provincias del virreinato del Río de la Plata. Esa humillación para las glorias imperiales ha sido sin duda uno de los factores que inspirarían décadas más tarde el despojo del archipiélago malvinense mediante el asalto armado al más puro estilo de la piratería internacional.

Que Gran Bretaña prolongara la ocupación del archipiélago es explicable, si bien no tiene asidero en ningún principio jurídico del orden internacional, incluso que se sienta agraviada por la recuperación por parte de Argentina; pero que naciones que han sufrido por siglos el dominio esclavista de los capitales británicos, cuya banca ha explotado durante maś de un siglo a países en desarrollo en varios continentes, transiten entre la neutralidad y el abstencionismo, no puede sino evidenciar una deslealtad hacia el teatro de operaciones en el Atlántico Sur.

También resulta sorprendente, para muchos, la actitud parcial del secretario de Estado Gral. Haig, "amigable componedor" en representación del presidente Ronald Reagan.

La firmeza de la actitud de las Fuerza Armadas, respaldada por el pueblo argentino representado por dirigentes políticos, sindicales y empresariales, está fundamentada en la legitimidad de la empresa culminada incruenta y felizmente en la recuperación de las Malvinas, y que termina con un agravio que lesionaba el orgullo nacional desde hace más de un siglo, pese a las cacareadas manifestaciones de "amistad" declamadas por Gran Bretaña para seguir manteniendo su hegemonía económica a través de concesiones, inversiones y empréstitos al estado nacional, provincias y municipalidades.

Moreno 751 — Rawson
PANIFICADORA
Vallelonga
ANEXO BOMBONERIA
PAN — FACTURAS — ESPECIALIDADES
PRE-PIZZA — CONFITERIA — TORTAS

Programa del próximo Minieistedvod de Gaiman

1982

Cwrdd Cys- tadleuol – 12/6/82

Canu

1. Unawd hyd 4 oed: "Nos Da".
2. Unawd o 5 i 7 oed: "Neges Gwen".
3. Unawd o 7 i 9 oed: "Mae gen i ddafad gorniog"
4. Unawd hyd 12 oed: "Mantell nos".
5. Unawd hyd 15 oed: "Dacw 'nghariad i lawr yn y berllan".
6. Unawd hyd 20 oed: "Dod dy law".
7. I ddynion: unawd agored i rhai heb ennill o'r blaen, emyn at ddewisiad yr ymgeisydd.
8. Unawd agored: "Cymru Annwyl".
9. Deuawd agored: "Cofio".
10. Parti hyd 15 oed: "Can y Zw".
11. Pedwarawd: "Y Rheol Aur ". Rhif 140 o Ganiedydd Newydd yr Ysgol Sul.
12. Wythawd: "Mair", Emyn Rhif 914 o Y Caniedydd.
13. Parti: "Hosanna" (1) Emyn Rhif 735 o'r Caniedydd Cynulleidfaol Newydd.
14. Parti Meibion (dim llai na chwech mewn rhif): "Yma mae 'nghalon".

Canto

15. Solo, hasta 4 años: "Los Pajaritos".
16. Solo, de 5 a 8 años: "Uvas tengo que vender".
17. Solo, de 8 a 11 años: "Mi burrito gris y blanco".
18. Solo, de 12 a 15 años: "Canción del Costero".
19. Dúo doble, hasta 18 años: "Canción del Atardecer".
20. Conjunto Coral, para niños hasta 15 años: "Cuando en Egipto"
21. Flauta dulce, hasta 10 años, con acompañamiento: "Huachi Torito".
22. Flauta dulce, hasta 12 años, con acompañamiento: "Carnaval de Tilcara".
    Sin límite de edad para el acompañante.

Adrodd

23. Hyd 4 oed: "Mic y Mochyn".
24. O 5 i 8 oed: "Hogyn Bach o'r Gaiman".
25. Hyd 10 oed: "Ein Fferm ni".
26. Hyd 15 oed: "Yr Enfys"
27. Hyd 20 oed: "Y Darlun".
28. Agored: "Hen Frodor", gan Mrs. Arel Hughes de Sardá, o'r Drafod ddwedda.
29. Cyd –adrodd: Emyn Rhif 345, o'r Caniedydd Cynulleidfaol Newydd.

Recitado

30. Hasta 4 años: "Mi gato regalón".
31. De 5 a 8 años: "Yo quería inventar".
32. De 8 a 10 años: "Canción".
33. Hasta 15 años: "Quién trajo a la niña".
34. Libre: "Reconciliación".
35. Hasta 15 años, recitado en conjunto: Eclesiastés capítulo 3, versículos del 1 al 8.

Literatura

36. Una anécdota familiar.
37. Artículo que esboce un plan y sugerencias para la instalación de pequeñas industrias en Gaiman.
38. Trabajo en verso: "A mi pueblo".
39. Acróstico: "Agar –Agar".
40. Libre: Diálogo sobre un tema que se dará a conocer a los participantes el día del Minieistedvod.
41. Escribir y representar un "sketch" que no exceda de 10 minutos.
    El "sketch" puede ser en idioma galés o castellano.

Llenyddiaeth

42. Penillion i Gwmni 'r Ffos.
43. Brawddeg o'r geiriau: "Capel Bethel"
44. I ddyhion: "Atgofion Peiriant Dyrnu".
45. Hanes yr Ysgol Ganolraddol.
46. Acrostic: "Minieistedvod".
47. Agored: Stori fer.
48. Llinell goll:
    Aeth Glaslanc golygus o'r Wladfa
    Ar daith amaethyddol i Walia.
    Daeth adref ar frys
    Gan adael ei grys

. . . . . .

Llenyddiaeth (parhad)

49. I ferched: "Hunangofiant hen gloc".
50. Cyfieithu o'r Gymraeg i'r Ysbaeneg: "Rhy fawr i weithio".

50 b. Paratoi Rhaglen Cwrdd Cystadleuol 1983.

Arte y Artesanías

51. Hasta 8 años, dibujar "El patio de mi casa" en lápices de cera.
52. Hasta 10 años, dibujo sobre tema libre a realizarse en el mismo horario que los certámenes preliminares el día del minieistedvod. Traer material.
53. Caligrafía, hasta 15 años: presentar una rima de Becquer e ilustrarla.
54. Móvil. Hasta 17 años.
55. Diapositiva: "Paisajes de mi provincia".
56. Fotocolor: "Rostros".
57. Cerámica: plato o fuente.

Manualidades

58. Hasta 12 años: Bordar un mantelito individual.
59. Hasta 16 años: Recuerdo de Gaiman, pirograbado.
60. Hasta 20 años: Delantal de cocina.
61. Costura que quedará en poder de la comisión: 10 bolsitas para premios del minieistedvod, de modelo variado.
62. Libre: bufanda tejida a mano.

Cocina

63. Torta moka.
64. Tortilla.
65. Para caballeros: tortas fritas (de campo).
66. Mermelada de manzana.

Los trabajos y las inscripciones se recibirán hasta el día 5 de junio en Casa Nro. 65, Barrio La Loma, o en 9 de Julio 148, Gaiman, y en Librería San David, Trelew.
Los trabajos de cocina deberán entregarse el día 12 de junio a las 10 en la Capilla Vieja de Gaiman.

Apuntes para la historia del Chubut

Por MANUEL PORCEL DE PERALTA

Por una designación muy honrosa del gobierno de la provincia estamos trabajando en la recopilación de documentos oficiales y privados relacionados con las fundaciones de ciudades y principales pueblos del Chubut y con la historia de los distintos edificios que han servido de sede al gobierno del ex–Territorio Nacional del Chubut, y a la provincia, a partir del 1o. de mayo de 1958 hasta la fecha.

En la dificultosa búsqueda en los archivos oficiales, que nos lleva hasta los orígenes de la Gobernación de la Patagonia, creada en 1878, vamos descubriendo documentos inéditos relacionados con la instrumentación del reparto de las tierras y con sus primeros adjudicatarios; con la designación de los primeros funcionarios públicos. En pocas palabras, con los protagonistas fundamentales de los primeros ciclos poblacionales de la Patagonia.

La tarea no por ardua, difícily lenta, deja de ser alucinante; pues el investigador empeñado en la búsqueda de determinado documento se sorprende a veces con el hallazgo de piezas sin las cuales resultaría difícil sino imposible el itinerario cronológico del acontecer chubutense. Cada uno de estos hallazgos constituyen un estímulo para el trabajo tedioso y rutinario de la consulta de viejos expedientes y voluminosos textos.



Sucursal Arroyo Pescado de la Compañía Mercantil del Chubut en donde los "Bandidos Norteamericanos" asesinaron a Ap Iwan.

Como compensación espiritual, la tarea enaltece nuestro orgullo de sabernos protagonistas –todos los que colaboramos: bibliotecarios, archivistas, lectores, copistas– de un trabajo encarado por primera vez en forma sistemática en nuestra provincia y que permitirá, una vez concluída la tarea, dotar al Chubut de una recopilación documental que permitirá a estudiosos e investigadores encontrar la información fundamental para cualquier ensayo relacionado con la historia de su territorio, a partir de 1878.

Las fuentes primarias que sirven a la investigación que se está realizando involucra a la Biblioteca del Ministerio del Interior, ubicada en la Casa Rosada y en el Archivo General de la Nación. Pero a los efectos de encontrar elementos fundamentales o aquellos que, por destrucción o extravío, resulte imposible encontrar en dichos organismos, deberemos realizar una búsqueda complementaria en la Biblioteca del Congreso Nacional, en el Instituto de Estudios Históricos del Comando en Jefe del Ejército, en el Centro de Estudios Históricos del Círculo Naval, en el Archivo de la Suprema Corte de Justicia de la Nación y en la Biblioteca Nacional.

El simple enunciado de las fuentes nutricias de nuestro trabajo sirve más que cualquier comentario para evaluar la importancia del trabajo que está realizando, del que participan funcionarios y auxiliares de la Dirección de Ceremonial, de Prensa y del Archivo de la Casa de Gobierno.

Paralelamente la tarea involucra el deseo de lograr que antiguos pobladores del Chubut o sus descendientes pongan a disposición sus archivos bibliográficos, fotográficos y epistorales.

La provincia del Chubut, que desde hace varias décadas fue centro de expresión cultural en la Patagonia, y cuyo prestigio acrecentara su avanzada organización educacional, revalidará ese prestigio una vez que culmine el trabajo que está ejecutándose. Para una justa evaluación de tal empresa, es menester recordar que la colonización y poblamiento de la Patagonia comenzó en Chubut en 1865, once años antes de que Francisco Pascasio Moreno cumpliera la primera expedición al Nahuel Huapi y catorce años antes que el Gral. Julio A. Roca llevara la Campaña del Desierto hasta la confluencia del Río Negro y el Neuquén.

Sirvan estas líneas a manera de introducción para futuras colaboraciones que irán apareciendo en estas columnas y como una cordial invitación a los estudiosos que puedan aportar datos y documentación oficial o privada para facilitar la tarea en que estamos vocacionalmente comprometidos.

Trelew, abril 1982

Rawson

Plazo para regularizar expedientes de obras

La Dirección General de Obras Públicas de la Municipalidad de Rawson anunció que se otorgará un plazo de treinta días para que se regularizen los trámites de los expedientes de obra que se encuentren en reserva.

Vencido dicho plazo se "darán por desistidas las obras correspondientes".

Los propietarios incluídos en el llamado son: Raúl Norberto Boiero, Norberto Mario Barros, Carlos Boucon, Aurora Morejón de Bravo, Juan Belek, Jorge Guillermo Corneo, Nadia Cárcamo Vargas, Alfredo Celis, Juan Domingo Chavez, Einir Evans, Francisco Sánchez y R. Estevez, Roberto Erchiga, Lorenzo Graci, Carlos Hugo Hughes, Mariano Héctor Iralde, Juan Iralde y José Aguilar, José Armando Ibáñez, Blanca Susana Melgar, Movimiento Cristiano Misionero, Zacarías Bautista Maidana, Carlos Serafín Margara, Marcos Mazzo, C. Malbárez Clemente Moreno, Alba W. de Manfredini, Mario Martínez, Victoriano Narvaez, Juan Raffa, Jorge Diego Orfila, Rubén Silva, José Isaías Silva, Vicente Salina, Mario Ernesto Valdez, Abelardo de la Vega, Raúl Donoso y Olga de Da Graca.

PROLIFERACION DE MOSCAS

Un verdadero aluvión de moscas viene soportando el sector urbano de Rawson desde hace varios días, situación que es posible observar tanto en viviendas particulares como en locales comerciales, oficinas públicas, establecimientos educativos, etc.

La Municipalidad, por intermedio de su Dirección General de Ecología y Saneamiento, consignó al respecto que "se reiniciaron las tareas de fumigación en la ciudad y Playa Unión, a fin de cumplir con servicios de desinsectación de la zona.

El comunicado difundido señala que la medida obedeció a "la extraña e inusual proliferación de insectos" en casi todo el radio urbano de la ciudad capital para esta época del año.

La presencia de los dípteros en especial de mosca doméstica, ha motivado que las autoridades comunales dispusieran iniciar esta campaña suplementaria. Para tal fin se utilizan equipos propios de la municipalidad y drogas de reconocido poder de volteo, poder residual y baja toxicidad para personas y animales.

CASA PRIETO



BAZAR — JUGUETERIA — REGALOS
ARTICULOS DE PESCA
BICICLETERIA Y REPUESTOS
Avda. San Martín 475 T.E. 81-194 Rawson

la casa del repuesto



MORENO 862 RAWSON

Aniversario de la Agrupación Chubut de Gendarmería Nacional

"Creo que nos cabe una reflexión en este momento tan grave que está viviendo el país. Y a nosotros, los gendarmes, nada más ni nada menos que seguir el itinerario de nuestros mayores, en la defensa de nuestra soberanía y en mantener inalterable ese límite internacional que es nuestra responsabilidad primaria".

Estos conceptos fueron pronunciados por el titular de la XIV Agrupación "Chubut" de Gendarmería Nacional, comandante mayor Héctor Ramón Torales, al conmemorarse el lunes 19 el 41o. aniversario de la creación de ese organismo de seguridad con un acto cumplido en el Patio de Armas de sus dependencias, en Rawson.

La sobria ceremonia contó con la presencia de la totalidad de los efectivos que componen la jefatura, los miembros de la Gendarmería Infantil y oficiales y suboficiales retirados radicados en nuestra zona, sucediéndose la presentación y revista de tropas, lectura de la orden del día y de mensajes de salutación y oración litúrgica a cargo del cura párroco, R.P. Mario Sandrone.

Reseña histórica

El primer alférez Ricardo Horacio María pronunció luego una reseña histórica expresando: "Corría el año 1940 cuando arriba el primer contingente de Gendarmería Nacional a la Patagonia, el Regimiento Nro. 3 de Gendarmería, el que tenía como misión la de ocupar esta zona del territorio argentino, robustecer la autoridad y cuidar el orden, tarea nada fácil, pues debieron luchar contra la soledad y el aislamiento, soportando con entereza los rigores del clima propio de la zona patagónica en esa época".

"En sucesivas comisiones adelantadas se iniciaron los reconocimientos exhaustivos para la ubicación de los futuros escuadrones, los que efectuarían con el correr de los años la apertura de las fronteras patagónicas, haciendo flamear por primera vez en muchos lugares la enseña blanca y celeste a lo largo de la cordillera".

El orador dijo a continuación: "El primer escalón que arriba por primera vez para establecerse en Chubut y preparar las instalaciones y alojamiento para los comandos y unidades lo hace en José de San Martín en 1941, año ese en que un 19 de abril se crea la Agrupación Chubut, constituyendo con el escuadrón José de San Martín y la Inspección Sur, esta última con base en Trelew, las primeras unidades en establecerse en la Provincia y le cupo al Chubut ser la primera provincia de la Patagonia que recibe los primeros contingentes de Gendarmería".

"El 4 de marzo de 1942 la Agrupación Chubut se trasladó a la ciudad de Esquel donde permaneció asentada durante 24 años hasta el 18 de noviembre de 1966, en que por disposición de la superioridad se la ubica en Rawson, capital de la Provincia del Chubut, donde funciona actualmente".

"Hoy, al cumplirse el 41o. aniversario de su creación —prosiguió el primer alférez María— debemos recordar a quienes le cupo la responsabilidad de conducir a los primeros contingentes de gendarmes, teniente coronel Wenceslao Aleu e Inspector del Regimiento Nro. 3, mayor Ernesto Pedernera, quienes junto a sus sucesores y al personal que poco a poco incrementó los efectivos en esta zona, fueron testigos y factor gravitante para el progreso y colonización de muchos pueblos y ciudades patagónicas. Vaya a ellos nuestro profundo agradecimiento y reconocimiento".

"En estos días en que la Nación toda vive estoicamente la reafirmación de su soberanía, nos cabe a los gendarmes la responsabilidad de salvaguardar más que nunca las fronteras terrestres, y ser ese hito viviente que nos permita decir: sí, desde aquí comienza mi patria", finalizó.





Vibrante alocución

El jefe de la Agrupación XIV Chubut, comandante mayor héctor Ramón Torales, cerró el acto con un vibrante discurso. En la oportunidad, luego de referirse a la sencillez de la ceremonia realizada, el jefe de seguridad indicó que la Gendarmería en Chubut cumple 41 años al servicio del país, en las fronteras de nuestra provincia, "lugar donde una vez hubo una línea limítrofe que hacía a la soberanía incierta".

"A no dudar que por la acción de la Gendarmería ese extenso territorio que reclamaba como propio el país vecino, se circunscribió a una tercera parte. Una tercera parte —enfatizó— que precisamente no perdimos por una situación de hecho, ya que quien arbritaba veía con buenos ojos al país trasandino y no a nuestra patria".

"País que hoy está enfrentado con la posición argentina —consignó el comandante mayor Torales— y enemigo tradicional del crecimiento de Hispanoamérica... enemigo tradicional de nuestra independencia política y económica".

ARTICULOS AUTENTICAMENTE REGIONALES

AGENCIA 1001

"LA GANADORA"

QUINIELA — LOTERIA

San Martín 483 Rawson

frigorífico °TREVELIN° S. C. C.

Ricardo Winter y Juan Daniel Evans

CARNES DE LA ZONA 1ra. CALIDAD

Casa Central
LIBERTAD s/n
9203 — Trevelin
Pcia. del Chubut

Suc. Comodoro Rivadavia
25 de mayo 989
9000 Comodoro Rivadavia
Pcia. del Chubut

Suc. Trelew
Ruta 3 — Acceso Trelew
C. C. 557 — 9100 — Trelew
Pcia. del Chubut

Otra historia de la Fotografía

2da. parte
Por Fernando Nelson
Ilustraciones de
Cristina Jauregui



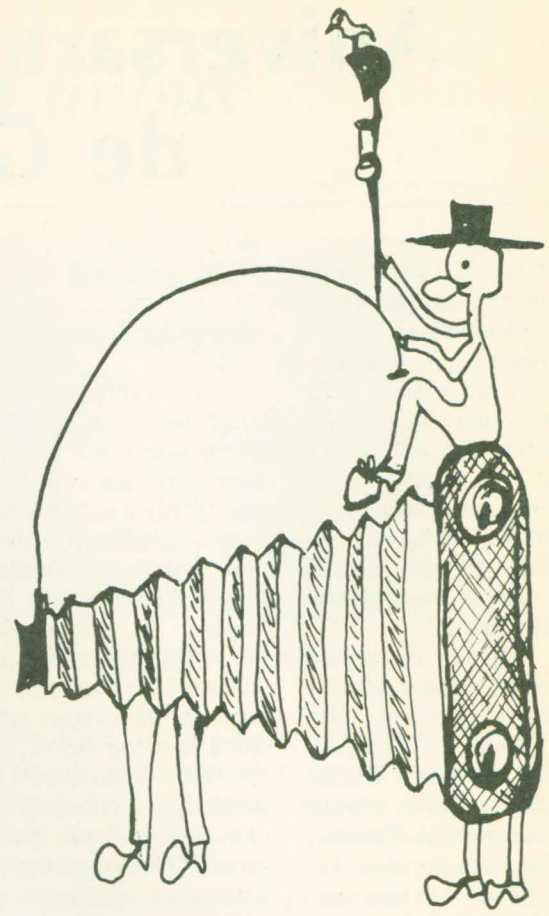

LA GRAN INVENCION

La cámara oscura era ya conocida desde el siglo XVII, y la usaban algunos pintores, que obtenían calcos de paisajes que se proyectaban sobre un vidrio esmerilado, luego que la luz atravesaba la lente. Pero, sabido es, el hombre posee escasa inclinación por dejar que un elemento poético perdure tal como es. Fue así que decidió que la simple cámara oscura del pintor debía servir a Fines Superiores, como por ejemplo industrializarla y amasar grandes fortunas gracias a alla.

Se trataba de obtener una forma de fijar la imagen sin tener que dibujarla cada vez, lo que producía mucho desgaste de minas. Muchos investigadores comenzaron a buscar el proceso que fuera más versátil, y tres personajes llegaron a la solución fotográfica por la misma época. El francés Daguerre, Niépce, y Fox Talbot. Se sospecha la existencia de un anónimo cuarto inventor, cuyo nombre desconocemos (de lo contrario dejaría de ser anónimo).

A pesar de que los tres llegaron simultáneamente a obtener las primeras fotos, sin embargo cada uno de ellos la inventó antes. Es éste un enigma que perdura hasta nuestros días.

Nosotros, para unificar criterios, sospechamos que Niépce fue el verdadero inventor, ya que era el más delgado, y es sabido que los verdaderos artistas han perseguido –y persiguen– la miseria desde épocas inmemorables (Sus estómagos permanecieron en total orfandad durante varios años, ya que no había sido creada la carrera del investigador científico, y tampoco pudieron conseguir ninguna beca, puesto que no tenían ningún amigo en el gobierno).

Sea como fuere, la invención era tan importante, que consiguieron ganar prestigio internacional, a pesar de que realmente era gente que valía. Y, lo que era más importante para ellos, pudieron pagar las deudas que tenían por todos lados.

Una vez liberados de la angustiante presencia de los acreedores, no sabían qué hacer con todas las ganancias ya que, fácil es intuír, no habían por entonces centros de perdición, conocidos hoy como "lugares de esparcimiento". Tampoco se conocían productos que pudieran guardarse en previsión del futuro, como caldo de gallina en cubitos, paté, o arvejas envasadas. Pero aunque ellos no tenían apuro en gastar el dinero, pues no era dinero argentino, sin embargo terminaron malgastándolo, ya que adquirieron cosas que los confortaban espiritualmente, en vez de comprar elementos pomposos e inútiles para tener Figuración en Sociedad, como hubiera hecho cualquier persona normal de nuestros días.

Daguerre adquirió numerosos panes de jabón, seis kilos de tomates perita y cuatro sobres para carta. Niépce optó por un cenicero, una corbata, y dos pares de zoquetes. Talbot, más ambicioso, sacó en diez cuotas una bicicleta alta francesa, aprovechando que no había indexación de las cuotas, ya que no había ministro de economía.

Algunos consejos que los inventores dejaron

(Si quiere hacer rendir comercialmente su nuevo "hobby" y poder así disfrutar de todos los elementos de confort que el mundo de hoy le ofrece, como tener mesita ratona, dinero para taxi, sopa, crema para las manos, e inclusive para comprar algún rollo de película).

1) Puede tomar excelentes panorámicas en colores mientras viene cayendo en paracaídas. Lleve el estuche de la cámara y el cubre– objetivo para el caso de que el paracaídas no se abra.

2) Ofrézcase en la playa para fotografiar y vender las fotos a los bañistas, y de paso se quema.

3) Dedíquese a la Fotoesclerimetría. Acaso conquistará la fama, ya que es algo que todavía no se inventó.

4) Para obtener dinero rápido de su nueva afición, venda su equipo en una casa de compra–venta.

Consejos para tomar las fotos

1) Asegúrese que la cámara tiene rollo. El rollo de película es, junto con el fotógrafo, esencial para el funcionamiento de una cámara fotográfica. Las películas se venden por unidades, pero también pueden adquirirse por docenas si uno tiene suficiente dinero. Esta interesante situación (adquirir tantos rollos como uno quiera) se da en los llamados países desarrollados. Nosotros, en cambio, debemos comprarlos de a uno y procurar que nos dure no menos de veinte días en verano, y en caso de que nos tome por sorpresa el invierno, debe quedar en la cámara durante toda la duración del mismo.

2) Después de averiguar si la cámara tiene rollo, debe comprobar que usted tiene la cámara.

3) Observe por el visor: si ve gente contenta, en esta época del mes, debe concurrir a un oculista.

4) Póngase en pose para sacar la foto. La pose debe ser bien aparatosa y llamativa. Considere seriamente la posibilidad de tirarse al piso.

5) No apunte muy alto. Las fotos de lámparas solas carecen de valor artístico o comercial.

6) Dispare (el obturador). Si hace "click", todo anda bien. Si el sonido es distinto, debe dedicarse a otra cosa.





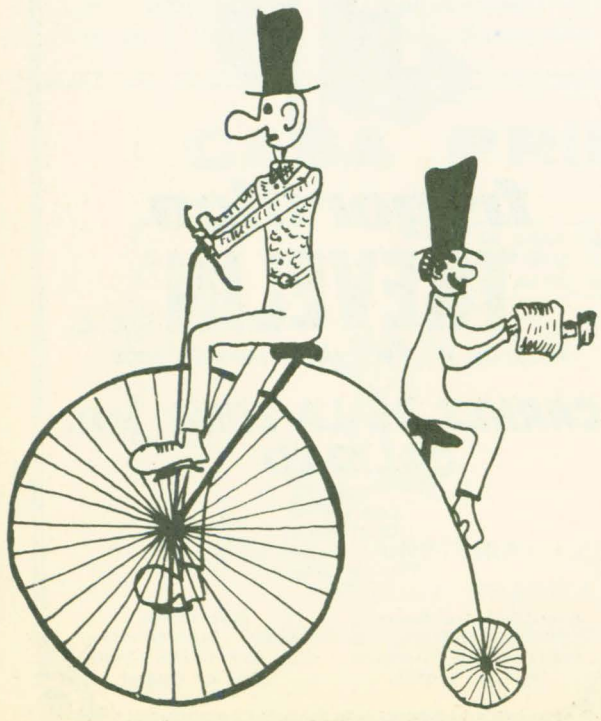

TONY SPORT

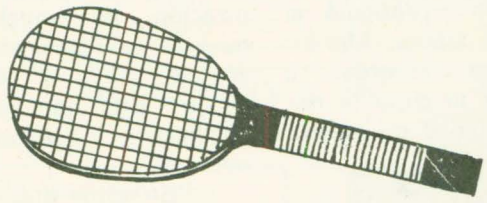

TODO PARA EL DEPORTISTA

"AGENTE OFICIAL ADIDAS"
"AGENTE OFICIAL PUMA"

PONY – DIPORTTO
NANQUE – OLIMPIA

––ENCORDADOS––

LUIS COSTA 51 T.E. 81890 RAWSON

CONDOR CONSTRUCCIONES S.R.L.

CONSTRUCCIONES DE OBRAS CIVILES Y ELECTROMECANICAS
PROYECTOS – DIRECCION Y EJECUCION

Conesa 292 T.E. 81532 Rawson

Camarones verá cumplirse un viejo anhelo vial

Sobre una hermosa bahía azul, a mitad de camino entre Rawson y Comodoro Rivadavia, remontando las suaves colinas del hemiciclo se emplazó a fines del siglo pasado la primera plaza portuaria del litoral chubutense. Allí se radicaron familias de distintos países, lenguas y religiones, y unieron sus esfuerzos para trabajar por el afincamiento definitivo para dedicarse a las tareas rurales.

Gente de paz y de trabajo, lograron a través de ininterrumpidas etapas un lugar de privilegio para la lana que producían sus rebaños, cuya calidad fue conseguida a través de procesos selectivos que han impuesto a la consideración del mercado internacional el "tipo de lana Camarones".

El aislamiento

No obstante que su calidad de puerto natural, Camarones vivió aislada a las manifestaciones de progreso del entonces territorio nacional, y más tarde cuando la construcción de la ruta 3 modificó el tr-ansito sustancialmente, marginó el uso de la primitiva huella de la costa.

No obstante la falta de comunicaciones terrestres, marítimas y aéreas, a la comunidad comarcana no la hicieron desistir de gestionar la construcción de un camino que empalmara a la localidad con la ruta 3, en las inmediaciones de Garayalde.

Ahora por decisión del gobierno provincial, la Administración de Vialidad ha resuelto pavimentar el viejo camino, modificando su traza y uniendo a Camarones con los centros más importantes del Chubut y del país, promoviendo el establecimiento de industrias vinculadas a la pesca, por la facilidad que puede ofrecer el puerto para la exportación de la producción ictícola, alguera y rural. La extensión del tramo a pavimentar es de aproximadamente 68 kilómetros.

Se ha previsto la construcción de obra básica y obras de arte con un ancho de coronamiento de 10,70 m.; la capa de rodamiento estará constituída por una carpeta de concreto asfáltico en caliente, de 5 cm. de espesor en 6,60 m. de ancho. La estructura de tipo drenante — anticongelante se ejecutará con materiales naturales de la zona.

La Administración de Vialidad Provincial, que desarrolla un ambicioso y racional plan de obras viales para el presente ejercicio, satisface así un legítimo anhelo de una de las comunidades más laboriosas y progresivas del Chubut.



Debe mencionarse que ésta es una de las varias obras que integran dicho plan, y que comprenden las que estaban en ejecución del año anterior y las que darán comienzo este año.

C.P.I.A.A.: Elecciones ordinarias en el colegio profesional de Ingeniería, Arquitectura y Agrimensura

El directorio del Colegio Profesionalde Ingeniería, Arquitectura y Agrimensura, con sede central en Rawson, convocó a elecciones ordinarias para representantes titular y suplente de las matrículas de Arquitectura e Ingeniería Especialista. El acto electoral tendrá lugar el 10 de mayo próximo en la sede central y delegaciones de la entidad.

Mediante resolución 57, asimismo, dispuso establecer pautas normativas para ordenamiento del proceso eleccionario, entre las que se destacan las siguientes:

Los padrones con los colegiados en condiciones de votar y ser elegidos se podrán consultar en sede central y delegaciones.

Las listas de candidatos para su oficialización se recibieron en la sede central y delegaciones hasta el lunes 26 de abril a las 12, no considerándose las que remitidas por vía postal llegaron con posterioridad a la fecha y hora indicada.

La presentación de las listas de candidatos se realizó consignando la conformidad de los mismos y con un aval no inferior a cinco colegiados de la respectiva matrícula. Para esta oficialización no se consideraron aquellas presentaciones que acompañan menor cantidad de firmas, invalidándose las firmas que avalan simultáneamente dos o más listas de candidatos. Además, cada lista presentada podrá designar fiscales para el acto eleccionario.

Se considerarán los votos por vía postal hasta la fecha del llamado y respectiva hora de cierre del acto (18 horas), no computándose los que llegasen con posterioridad. La emisión de votos de la sede central y delegaciones podrá efectuarse en las urnas dispuestas a tal efecto desde las 8 horas hasta las 18. Acto seguido se realizará el correspondiente escrutinio.

El directorio nombrará de oficio a un representante de las matrículas que no participan en el llamado ordinario para integrar las Juntas Electorales. En todos los casos, el escrutinio se realizará en presencia de un escribano público designado ad—hoc, quien labrará la pertinente acta.

La resolución del Colegio Profesional de Ingeniería, Arquitectura y Agrimensura es firmada por el presidente, Ing. civil Rufino Abaroa, y el secretario, arquitecto Franklin John Humphreys.

EUGENIO GRAÑA y Cía.

* Hierros — Caños *
* Chapas — Maderas *
* Cal — Cemento *
* Baldosas plásticas — Flexiplast *
* Artículos del hogar — Bazar *
* Ferretería — Pinturería *
* Sanitarios — Sombreretes "Spiro" *

** UNA TRADICION COMERCIAL EN RAWSON **

H. Yrigoyen 35 T.E. 81541 Rawson

YPF

ESTACION DE SERVICIO AUTORIZADA
"LA ERMITA"
de Pedro Nicolás Rubino e Hijos
TRANSPORTES PROPIOS DE COMBUSTIBLES
ADHERIDA AL
Automóvil Club Argentino

Avenida Libertad 321 T.E. 81106 Rawson

ECOS DEL MINIESTEIDDFOD DE TREVELIN



NIÑOS Y JOVENES INTEGRARON GRUPOS QUE LLEGARON DE DISTINTOS PUNTOS DE LA PROVINCIA PARA PARTICIPAR

Espera

Descarga el mar la espuma de su ira,
en rítmicos y duros latigazos,
contra la piel morena de la playa
desnudando sus formas.
Mudo sometimiento que serena
su verbo exasperado y lo convierte
en arrullo de entrega.

En medio de fragor y melodía,
hay un hombre que espera.

El vendaval de golpes es cascada
de sutiles caricias;
expresión de recóndida dulzura
que maneja sus manos irisadas;
que quita lo salobre de su boca
llenándola del néctar de los besos
en un ardor de arena.

En medio de iracundia y de ternura,
hay un hombre que espera.

Calma su sed de altura matutina
un ballet majestuoso de gaviotas.
En la seca melena de los juncos
prende grillos la brisa de la siesta.
Ha envejecido el alma de la tarde
en la umbría tristeza que destiñe
la forma de las cosas.

En medio de la luz y de las sombras,
hay un hombre que espera.

Sus pupilas de clara trasparencia,
agobiadas de azul, no se separan
de la unión de las aguas y del cielo.
Si desde la atalaya de los sueños
el pensamiento vuela,
en firme aspiración de vela airosa,
la aleta de algún pez es la silueta
de una nave que quiebra el horizonte,
desplegado el velamen,
victoriosa la lanza de su mástil,
con carga desbordante de canciones
y aroma de otra tierra.

Llama la remembranza,
quiere salir el corazón del pecho.
Un mundo astral se lanza al mar abriendo
una avenida blanca.
Cuando, en la calidez de suave brisa,
con los brazos abiertos como alas
ya casi toca la visión dorada,
de cuajo se la arranca
un grito destemplado de gaviotas.
Sólo quedan las aguas vomitando
vorágines de espuma.
Sólo las aguas invadiendo el alma
con el gris de su bruma.
Sólo el mar arrastrando hasta la playa,
en una rueda de olas,
el monótono canto de su pena.
El cuerpo se estremece;
las palmas lastimadas desaprietan
un puñado de arena.

ARGWEL

Trabajo que mereció el primer premio de la sección poesía, realizado por la Sra. Nélida Tarche de Jones.

Concurso Nro. 22

Narración de una historia verídica, relacionada con la Colonia.

Trabajo ganador, realizado por la Sra. Sonia de Kraisemburg.

Solo, muy solo, en su tremenda soledad de ser humano y triste, tal vez más triste que su propia pena, cerró un día sus ojos en el Pueblo del Molino, hace ya muchos años...

No tenía herederos, al menos en la acepción común del vocablo. Por eso, nadie reclamó sus pocas pertenencias.

Un alma "piadosa" hizo un atado con sus escasas y pobres ropas dispersas, algún calzado, un sombrero, una vieja Biblia. Pero qué hacer con todo eso que –no obstante su "piedad"– le pareció tan absurdo y tan inútil? Qué hacer para no profanarlo y alivianar su conciencia?

De pronto se ilumina: lo donaría a una institución de beneficiencia (a donde suelen ir a parar tantas cosas inútiles); y así comienza el peregrinaje y así llegó el atado con sus cosas a una población cercana.

Largo tiempo permaneció en un entretecho y un día, un día cualquiera alguien descubrió el atado y tampoco supo qué hacer con esas cosas tan raídas!, tan pasadas de moda!, tan descoloridas!, tan muertas!, tan inútiles!

Fue sopesando una a una y de pronto descubrió en el montón un libro, un libro pequeño, de tapas negras y conteras de bronce, con el gastado cierre sujeto con un alfiler. Era una antigua Biblia en lengua céltica, la amada Biblia traída de allende el mar. Qué hacer con ella?, a quién podía interesar? Y he aquí que la amada Biblia llegó entonces a mis manos, hace ya tantos años!!!

Era yo la destinataria? Le fui volviendo las hojas una a una, empezando por la última que sería la primera en una Biblia hebrea y allí había un re-

PARA SUS AMOBLAMIENTOS INTEGRALES

ELIJA BIEN Y NO PAGUE MAS...
LA MEJOR ALTERNATIVA ESTA EN

MUEBLERIA ISOLA

FABRICACION Y VENTAS

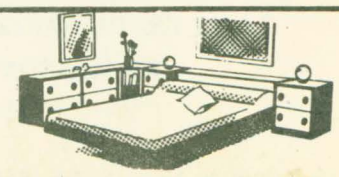

EUGENIO TELLO Y MICHAEL JONES
GAIMAN (CHUBUT)








trato adherido fuertemente, queriendo desdibujarse en el tiempo. El retrato, de quién? Del solitario que dejó la Biblia? De algún antecesor?

Qué importa! Ahí está la imagen lejana, borrosa, detenida en mi Biblia, mirándome, interrogándome, tal vez feliz porque "su Biblia" tocó mi corazón; porque "su Biblia" tiembla en mis pobres manos al peso de tanto amor...

...Y volviendo hoja tras hoja me sorprendió la primera –que sería la última en una Biblia hebrea– con esta leyenda manuscrita:

X "Alam Edwards
is my name Wales is my Nation
Rhewl is my Dwelling Place
And Christ is my Salvation
When y am Dead and en
my Grave and all my Bones
are rotten y leave this
Book for you to read
When y am quite forgotten.
July 1877"



Sra. Sonia de Kraisemburg

X ("Alma Edwards es mi nombre. Gales es mi nación. Rhewl es mi lugar de residencia y Cristo es mi salvación. Cuando yo esté muerto y en mi tumba todos mis huesos estén rotos yo dejé este libro para que vos lo leas cuando yo esté completamente olvidado. Julio 1877")

Era yo la destinataria? Oh quimérico galés!... que viniste desde lejos buscando el valle patagónico, trayendo en tu baúl como lo más importante de tu bagaje una Biblia, que al partir te dio tal vez tu madre, o la madre de tus hijos, o tu maestro, o el Pastor de Rhewl; o tal vez la tenías de mucho tiempo atrás, de cuando eras niño...

Tus huesos están rotos, pero no estás muerto en tu tumba ni olvidado. La muerte no existe. Tengo esa Biblia que alguien trajo para mi, con tu mensaje. Siento que desde muy lejos me sonríes, quizá me amas. Quién puede saberlo?... Yo lo siento.

Con tu Biblia temblando entre mis manos te pregunto:

Cuando yo esté muerta y en mi tumba todos mis huesos estén rotos, cuando yo esté completamente olvidada, quién recogerá nuestra Biblia?

ESQUEL (Chubut), 21 de agosto de 1981

Seudónimo: MADRESELVA

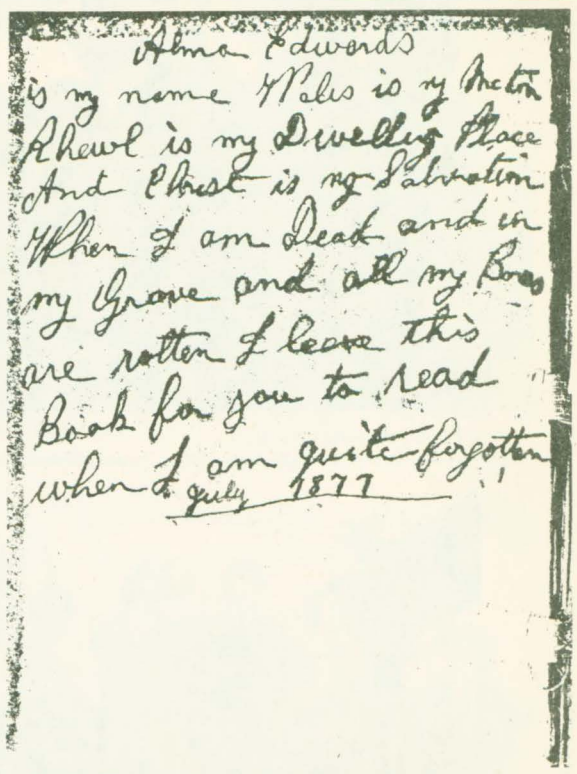
Alma Edwards
is my name Wales is my Nation
Rhewl is my Dwelling Place
And Christ is my Salvation
When I am Dead and in
my Grave and all my Bones
are rotten I leave this
Book for you to read
When I am quite forgotten
July 1877

Copia fotográfica de la página correspondiente al texto de la Biblia de Alma Edwards.

ORGANIZACION COBO

La Universal

Cía. Arg. de Seguros S. A.

Rubén Oscar Sahagún
Agente Organizador

San Martín 581 - 85
Teléfono 21305 TRELEW

CASA VILLARREAL

*FERRETERIA
*TALABARTERIA
*ART. RURALES
*PINTURERIA

Belgrano 325 T.E. 20382 Trelew

casa de té
LA MAS ANTIGUA
PLAS Y COED
M.D.Jones 123
Gaiman



EL MAITEN


CUARTETO FUTALEUFU (CHILE)



GAIMAN



TREVELIN

Concurso Nro. 17

Tema: "Memorias del Viejo Hogar"
Premio compartido entre la Sra. Mónica Morris de López (Gaiman) y la Sra. Gweni Evans de Williams (Esquel)

Siento mi alama sola, y habita el frío en mis leños apagados. Ya no tose mi garganta de hollín, hacia el cielo gris del invierno. Me visto de nieve y es un lánguido bostezo.

Llorar no quiero, porque humedezco los leños y aún espero la chispa, que vuelva a encenderlos. Vibra en mí, aquel himno que cantaba el abuelo. Vibra en mí, el coro que hacían sus nietos. Huelen mis horas a pastel recién hecho. Mamá en la mecedora; papá el maestro, que escribía versos en la tierra, con la reja del arado, abriendo surcos desde el amanecer, hasta que el sol cayera.

La casa, se quedó sin fiesta. Los muchachos crecieron; se marcharon el pantalón corto y las rubias trenzas. Los mayores, poco a poco se confundieron con la tierra.

Cada vez que llega la primavera y continúa mi eterno bostezo hacia el cielo, derramo un llanto seco de soledad, como queriendo devorar un manojo brillante de estrellas.

TISBE

Me han pedido que relate mis memorias, como lo hacen los personajes importantes.

No me considero como tal, pero trataré de hacerlo de la mejor manera: mi construcción data del año....

No, no recuerdo el año. ¡Ha pasado tanto tiempo!

Lo que sí recuerdo es que entonces no vivían en la zona maestros mayores de obra ni arquitectos, de manera que se recurrió a los servicios de algún "entendido" y fíjense hasta qué punto lo fue que la señora de la casa jamás tuvo una queja por mi funcionamiento.

Se utilizaron rústicos ladrillos unidos con barro, ya que tampoco se disponía de cemento.

La misión que se me encomendó fue calefaccionar el enorme comedor, de manera que me hicieron de boca bien ancha, en ángulo recto, casi a nivel del piso. En épocas frías el fuego se encendía temprano por la mañana y se alimentaba con grandes troncos durante todo el día. Como formaba parte de una casa de campo, ésto no era problema. Por lo general provenían de viejos maitenes vencidos por los años.

Abundaba también la leña de ciprés, pero esta era rechazada por el peligro que causaban las chispas saltarinas tan típicas de esta madera.

Era costumbre en ese tiempo tapar con abundante ceniza unas gruesas brasas, las cuales de esta manera se mantenían encendidas hasta la mañana siguiente facilitando la tarea del primero en levantarse.

Como a todas las chimeneas de la época, me colocaron una hermosa repisa, desde la cual el retrato del abuelo presidía la sala, escoltado por dos bandejas plateadas, el reloj, la alcancía... ¡Qué raro suena esto de alcancía, ¿verdad? Los niños de hoy se preguntarán para qué servía ese gatito negro de porcelana que tenía una ranura en la cabeza, pero los niños de entonces sabían que de su contenido podían surgir los botines nuevos o el pantalón de corderoy para el próximo Eisteddfod.

Un fuerte alambre su-







CASA
Bechara
TIENDA Y ZAPATERIA
Luis Costa y Belgrano
Rawson

EXPRESO RICHTER S.A.C.I.M.
CASA CENTRAL
Ruta 3 y Gobernador J. Galina
Trelew T.E. 20528
Buenos Aires: A. Alcorta 2773
T.E. 942 - 5821
942 - 8192
Pto Madryn: Piedrabuena s/n





CORO INFANTIL "16 DE OCTUBRE"



CUARTETO BOD EGLUR



COMODORO RIVADAVIA



CUARTETO VALLE DEL CHUBUT



FUTALEUFU



GAIMAN

jeto a ambos lados hacía de secador de emergencia. Cuando reinaba el mal tiempo, se colgaban allí los pañales, medias, y hasta algún par de botas para que a la mañana estuvieran en condiciones de ser calzadas.

La víspera de Navidad los niños colocaban, sujetas con varios broches las medias más grandes para que Santa Clôs las llenara de regalos.

La mesa grande y yo tuvimos el privilegio de reunir muchas veces a toda la familia.

En las largas noches de invierno el jefe de familia se instalaba en su sillón a leer mientras su compañera tejía o zurcía interminables pares de emdias.

Los retoños jugaban, tomaban sus primeras lecciones del abecedario o aprendían a manejar la aguja y el dedal.

Fui testigo de escenas risueñas y tiernas, como lo es el baño del bebé o el chiquitín que venía medio dormido a entibiar sus ropas antes de vestirse.

Pero también lo fuí de las angustiosas noches en vela a causa de alguna frente afiebrada.

Y como no recordar aquellas tertulias donde el mate giraba perezosamente mientras se comentaban las peripecias vividas durante el último arreo, o la cacería de algún puma.

Ahora rara vez recurren a mí y el tiempo ha comenzado a desmoronar mis espaldas.

Sin embargo, no terminan aquí mis memorias, tendría mucho más para contarles, pero no quiero cansarlos.

Quizás algún colega quiera también hacerlos partícipes de sus experiencias.

Los dejo, disfrutando la tranquilidad que brinda la convicción del deber cumplido.

GINETTE

SUSCRIPCIONES A "EL REGIONAL" EN TREVELIN — REPARTO A DOMICILIO — SR. CLANDON JONES
Avda. SAN MARTIN Nro. 153 — TREVELIN

SECCION INFANTIL

Los cuentos de Beatríz

Cuando los pensamientos salen a pasear

Estaba en mi camita color celeste, muy aburrida y como no me podía mover porque me estaban dando agüita por una agujita pinchada en mi mano... me aburría mucho más. Aburrida pasada por agua.

¿Cómo me divierto? Ya sé: ¡Me compro un chupetín y un caramelo! y me los como, mientras cuento las gotitas luminosas que caen y entran en mi mano.

¡No!

Si no puedo levantarme y salir a la calle, porque nunca se vio a nadie por la calle con un frasco colgando de un gancho y con una mano pinchada.

Entonces ¿Qué hago?

¡PIENSO!

Y guardo todos mis pensamientos. ¿Dónde los guardo? En el placard.

¡No!, porque la enfermera a veces abre el placard y pueden caérsele todos mis pensamientos encima y la pobrecita se va a golpear.

Los guardo en una cajita de remedios, cuando quiero ver alguno, lo busco.

Elegí las cajitas más lindas y las llené de pensamientos; muy contenta guardé las cajitas en el cajón de al mesa de luz y decidí dormir.

Un poquito, no más, porque al rato, me despertó un pensamiento mío que se había escapado de la cajita; otros andaban por la ventana y algunos salieron al pasillo y se pusieron a jugar con la gente.

¡QUE VERGUENZA!

¡Mis pensamientos se están portando mal!

Hay que guardarlos en otra parte, porque aunque todos los que no somos ni monos, ni naranjas, ni elefantes, pensamos, lo que yo pienso es MIO solamente.

En este momento, veo por la ventana, a una señora que se lleva un pensamiento mío en el sombrero y hay otro que se ha subido a un globo que tiene un nene que pasea con su mamá.

¿Dónde los podré guardar para que no se escapen?

Mientras pienso dónde los guardo, mis pensamientos siguen escapándose y están recorriendo toda la ciudad.

Los mas atrevidos, se han animado a meterse en las oficinas y están muy divertidos haciéndoles cosquillas a los empleados; ¡los pobres, de la risa, no pueden trabajar!

Los pensamientos más alegres, en cambio, se han ido a visitar a los chicos de las plazas, algunos saltan entre los chupetines y bombones del kiosko de la esquina y aquel pensamiento solitario, se ha puesto a revisar libros, en la librería de acá a la vuelta.

¡Tengo que hacer algo! ¡Esto no está bien!

Mis pensamientos se desparramaron por cualquier parte y yo me quedo sin ellos y me pongo triste porque los extraño. Suerte que debajo de mi almohada, varios pensamientos dormilones, han preferido quedarse conmigo.

Me cuesta recuperarme del disgusto que me causa saber que en este momento, hay pensamientos míos en el circo, en el cine, en el parque de diversiones, remontando barriletes y viajando en tren.

A mis pensamientos musicales, se les ha ocurrido treparse al campanario de la Iglesia y están haciendo sonar a las campanas en armoniosa musiquita de ¡TALAN! ¡TALAN!

Las palomas se han puesto a BAILAR.

Sigo acostada en mi camita color celeste.

Ha entrado el médico a revisarme y veo que cuatro pensamientos míos se asoman por el bolsillo de su chaqueta y otro se le está subiendo a la punta de su nariz.

La enfermera de la noche, entró alborotada, diciendo que por la radio acaban de anunciar que la ciudad está invadida por pensamientos extraños.

Muy incrédula exclama: —" ¡A qué cabeza se le ocurre tal disparate!

Oigo esto y me decido a encontrar un sitio definitivo para mis pensamientos, porque de lo contrario, esto va a terminar en un lío nacional.

Ella ha dicho: ¡A qué cabeza se le ocurre...

Pero, ¡Claro! ¿Cómo no lo pensé antes?

El mejor sitio para guardar los pensamientos es una cabeza, en este caso: MI CABEZA.

Eso haré.

Comienzo a llamarlos, deben volver; no obedecen fácilmente; les agradaba estar sueltos.

Despacito, van regresando.

Calculo que habrá trabajo para toda la noche y al fin mañana, estarán todos nuevamente dentro de mi cabeza y de allí no saldrán.

¡LO PROMETO!



Recapados y Recauchutajes de todo tipo de cubiertas - Ventas de Neumáticos en todas las marcas y medidas
H. Irigoyen Esq. T. del Fuego — T.E. 20185
9100 Trelew — Chubut

TALLER INTEGRAL
RAWSON
TORNERIA
SOLDADURAS DE TODO TIPO
Sarmiento 98 Rawson

METALURGICA
Iingro s.r.l.
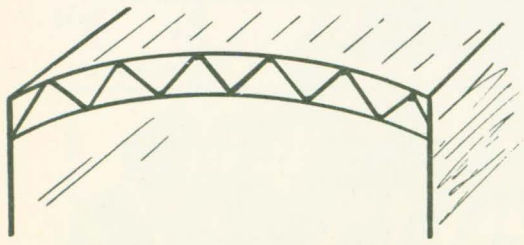
GALPONES — TINGLADOS
ABERTURAS METALICAS
Y DE ALUMINIO
CORTINAS METALICAS
PLEGADOS DE CHAPAS
Av. Libertad 337 T.E. 81762 Rawson

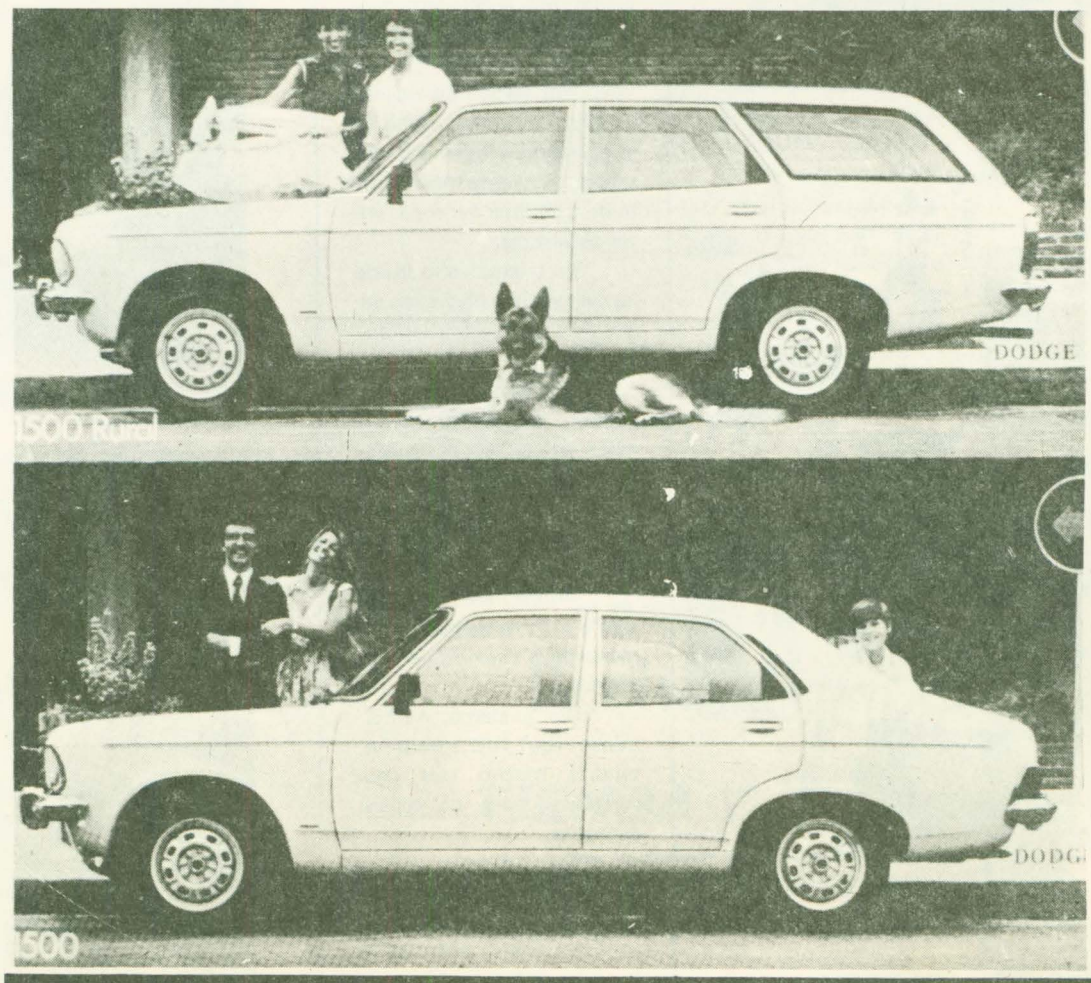

Los 1500 de Volkswagen.
COMERCIAL AUTOMOTOR
YRIGOYEN 815 TRELEW

Profesionales

ABOGADOS

MIGUEL ANGEL CASTILLO
ABOGADO

H. Yrigoyen 65 — Rawson

TOMAS O. FONDACARO
ABOGADO

H. Yrigoyen 65 — Rawson

GUILLERMO HERVIDA
ALICIA SUSANA OLIVERO
ABOGADOS

H. Yrigoyen 363 — T.E. 81884 — Rawson

BIOQUIMICOS

LABORATORIO DE ANALISIS CLINICOS
Dra. VIOLETA G. de SALAFIA
BIOQUIMICA

Rivadavia 302 — Rawson

LABORATORIO DE ANALISIS CLINICOS
Dr. OSCAR A. CORTES — Dr. JORGE GIANOGLIO
BIOQUIMICOS

Rivadavia 867 — Rawson

LABORATORIO DE ANALISIS CLINICOS
Dr. JOSE H. CIFUENTE
Dra. SUSANA E. de SERVIERES
Dr. RODOLFO J. GONZALEZ

Gregorio Mayo 45 — T.E. 81909 — Rawson

CONTADORES

CARLOS ROMAN
CONTADOR PUBLICO NACIONAL

E. Tello 361 — Gaiman
Estudio RIBA Y ASOCIADOS — Av. Fontana 286 — Trelew

INGENIEROS — ARQUITECTOS

ESTUDIO DE INGENIERIA Y ARQUITECTURA
RICARDO VAUGHAN — CARLOS SIMIONATI
ING. CIVIL — ARQUITECTO

Av. Fontana 220 — Local 3 — Trelew

KINESIOLOGOS

NORA CRISTINA NAVARRO
KINESIOLOGA

P. Martínez 210 — T.E. 81259 — Rawson

MEDICOS

Dr. EDUARDO ALFREDO BERGESE
PEDIATRA
Lunes a viernes de 17 a 21 hs.

Conesa 168 — Rawson

Dr. JORGE RODRIGUEZ
CLINICA QUIRURGICA
ENDOSCOPIA DIGESTIVA

Atiende en Clínica Modelo — T.E. 20415 — Trelew

MARTILLEROS

RAUL BENEDICTO
MARTILLERO PUBLICO

Belgrano 527 — T.E. Part. 81197 — Rawson

ODONTOLOGOS

Dr. HECTOR OSCAR CERECEDO
ODONTOLOGO

Rivadavia 524 — Rawson

Dra. MAGDALENA HIGUERA
ODONTOLOGA

R. Jones 359 — T.E. 81848 — Rawson

Dr. JORGE E. VERDIELL
Dr. LUIS A. PEREZ
ODONTOLOGOS

Belgrano 535 — Rawson
Rivadavia 448 — Trelew

SICOLOGOS

MABEL ELISA SANTORO
SICOLOGA

Luis Costa 132 — Rawson

VETERINARIOS

Dr. ROLANDO JONES
MEDICO VETERINARIO

Alte. Brown 325 — Gaiman

Dr. MARTIN LASSAGA
DOCTOR EN CIENCIAS VETERINARIAS
CLINICA — CIRUGIA — RAYOS

Lewis Jones 190 — T.E. 81988 — Rawson

FARMACIA
BELGRANO
PERFUMERIA

ZULEMA J. SALCEDO de NELSON
FARMACEUTICA
Mat. Prov. 020

Av. Sarmiento esq. Vacchina — T.E. 81178 — Rawson

Sanatorio
TRELEW

Pecoraro 460 — **T.E. 20216**

TRELEW



CUATRO DECADAS DE PROFESION OPTICA
EN LA PATAGONIA

OPTICA BOCIAN

España 12 — Trelew

ANIVERSARIO DE LA CREACION DEL GOBIERNO MUNICIPAL DE DOLAVON

El 21 de abril se cumplió un nuevo aniversario de la creación del primer gobierno municipal de Dolavon, hecho ocurrido en 1919, y que se toma precisamente como fecha aniversario de la localidad.

La señora Rafaela González de Derín, intendente municipal de Dolavon, difundió con tal motivo un mensaje dirigido a la población.

"El 21 de abril de 1919 Dolavon nacía a la vida institucional al constituírse su primer Concejo Deliberante. Ese día, el gobernador interino del entonces Territorio Nacional del Chubut, doctor Rafael Robin Escalante, puso en posesión de sus cargos a los concejales que habían sido electos con anterioridad : señores Eliseo Agüero, Iorwert Williams Brunt y Fernando Bonavía, encontrándose ausente el concejal Moisés Hope Jones, quien se incorporó en la sesión realizada el 26 del mismo mes".



En su mensaje, la señora de Derín agrega que "ese día nació también el primer establecimiento primario de la localidad, la escuela nacional Nro. 35, ahora escuela provincial Nro. 101".

"Hoy, a 63 años de aquella fecha, este pueblo quiere continuar abriéndose paso en el concierto de las poblaciones chubutenses, en la constante búsqueda del progreso y de su crecimiento armónico para lograr una vida mejor".

"Las mansas aguas que riegan sus tierras y mueven sus norias semejan en mucho al carácter de sus habitantes y la paz y trnquilidad que se goza en su vida, hacen de esta pequeña población un oasis para quienes aprecian estos valores propicios para una intensa vida espiritual y donde las actitudes mezquinas y las expresiones soberbias no tienen cabida".

"En este día de recordación —continúa la intendente dolavense— no debemos olvidar a quienes desde sus distintos puestos de trabajo, lucharon para dotar a este lugar de lo que hoy posee: energía eléctrica, gas natural, industrias, pavimento, mejores viviendas, escuelas primarias, colegio secundario, etc."

"Considero propicia a oportunidad para saludar a todos los habitantes de este pueblo y su zona de influencia y para decirles que hubiéramos querido recordar esta fecha reuniéndonos alrededor de la mesa cordial, pero la circunstancia que vive nuestra patria, luego de reincorporar a su patrimonio y al amparo de su bandera a nuestras Malvinas, hace que debamos trasladar para otra oportunidad esta celebración, que es la fiesta del pueblo, ya que al no conocerse con certeza cuando se fundó Dolavon se ha tomado este día".

El mensaje de la intendente de Dolavon finaliza expresando:

"Quiera Dios y su Santísima Madre, que el próximo aniversario nos encuentre en el camino de la paz y que nuestra localidad, a corto plazo, pueda ver concretadas las aspiraciones legítimas de todos sus habitantes".

Playa Unión

A continuación brindamos dos cartas enviadas por personas participantes en el concurso realizado por este periódico respecto al origen del nombre de Playa Unión. Ambos son los trabajos mejor documentados que se presentaron.

El nombre, como explicáramos ya en otras ediciones, proviene de un barco italiano denominado "L`Unione" que encalló en las costas de la mencionada playa.

Del Sr. James H. Brand

De mi consideración:

He leído con interés vuestra Revista de febrero del año en curso y lo felicito por los interesantes artículos sobre nuestra Patagonia.

Al leer el recuadro sobre el "Concurso Por qué se llama Playa Unión"?

Creo que puedo dar la contestación exacta.

El 19 de Octubre de 1880 durante un temporal muy fuerte soltó amarras el barco Unión a cargo de mi abuelo William Tyndale y quedó varado en la playa cerca de la desembocadura del Río Chubut.

A continuación traduzco del inglés los primeros párrafos del parte diario de este señor;

"Después de treinta días de viaje desde Buenos Aires anclamos en la "Bahía del Chubut". Desembarqué en el bote del Unión y a la noche siguiente sopló un viento como nunca había visto aquí".

"El Unión hizo lo imposible por resistir el temporal pero a la una de la mañana rompió cadenas de amarre y fue arrastrado por el temporal a la playa a unas cuatro millas al Norte del Chubut".

Esperando haber aportado datos que les pueden resultar de interés aprovecho para saludarlos muy atte;

James H. Brand

Del Sr. Glyn Ceiriog Hugues

Señor Director:

Lo felicito por elegir un tema tan interesante.

En mi modesta biblioteca encuentro tres referencias sobre "Playa Unión", rectifico, sobre el barco " Unión".

En el libro "Una Nueva Gales en Sudamerica", de Lewis Jones en su traducción al Idioma Nacional, página 228 dice:

"He tenido oportunidad de conocer un memorándum en el que el Gobernador Fontana refería que los restos del barco "Unión" naufragado en las cercanías de la desembocadura del río Chubut, se encuentran al cabo de cinco años, seis pies más arriba del nivel de pleamar".

Se refería a que el mar se retiraba en la costa del Atlántico.

Esta mención no da fecha del hundimiento.

En el cuaderno Nro. 7 de la "Historia del Chubut" editado por la Junta de Estudios Históricos del Chubut, página 18, el señor Luis Feldman Josin, dice:

"En 1871 un acontecimiento inesperado da oportunidad para contar con el primer edificio escolar.

En ese año llegó hasta la boca del río Chubut el vapor inglés "Unión" el que tras encallar, naufragó. Los colonos del Valle aprovecharon muy bien todo aquello que pudieron rescatar del barco y la cabina del capitán, trasladada integramente hasta la zona de Rawson, sirvió como aula durante varios años".

Aquí da el año 1871 como el del hundimiento y que el barco era inglés, lo que se contradice en el artículo siguiente:

En la revista "Argentina Austral", Nro. 84 del 1o. de junio de 1936 en el artículo "Los Propulsores de la Marina Mercante de la Costa Sur" por don Carlos Borgialli. Datos sacados de viejos archivos de la Subprefectura de Puerto Madryn, a partir de 1878 y de libros de historia de los Galeses, según manifiesta el autor, dice: en su página 41:

"1878.— Enfila el río Chubut la goleta "Unión" de 50 toneladas de registro, llevando al tope el pabellón Italiano. La comanda su propietario, capitán Julián Bollo, oriundo de Dano Marina. En su segundo viaje, estando fondeada en la embocadura del río un violento temporal la encalla sobre los bancos del estuario y precisamente donde debía surgir el lindo balneario de Rawson cuyo nombre tomara de este casco abandonado.

Al perder su goleta el capitán Bollo se radicó en la Colonia junto con sus tripulantes Juan Balilla, Juan Di Battista y Octavio Gandolfo, resultando estos los primeros pobladores italianos que sentaron sus reales en el Chubut".

El Sr. Bollo fue nombrado vocal de la primera Comisión Municipal de Rawson, nombrada por el Gobernador Fontana el 17/9/1888. Ver libro de Lewis Jones, folio 171.

Señor Director, tenemos dos fechas para el hundimiento del "Unión" y un problema. ¿Cuál es la correcta?

Espero que otros concursantes arrojen más luz sobre el tema.

Le saludo con la consideración más distinguida.

Glyn Ceiriog Hugues

Bigornia Club

ASAMBLEA GENERAL

El Bigornia Club de Rawson dio a conocer su llamado a asamblea general para el 30 de abril a las 21, con el siguiente orden del día:

Lectura y aprobación del balance correspondiente al ejercicio 1/6/80 al 31/5/81; Renovación parcial de comisión Directiva por renuncia; Aumento de cuota social e inscripción y Designación de dos socios para firma del acta.

Adhesión al fondo patriótico

En adhesión a las medidas adoptadas por empresas cinematográficas del país, la comuna de Rawson donará la recaudación de las funciones de los últimos viernes de cada mes, que se llevan a cabo en el Cine Teatro Municipal, para el Fondo Patriótico instituído en apoyo a las Fuerzas Armadas que defienden nuestra soberanía en el Atlántico Sur.

Según puntualizó la intendencia, la medida comenzará a regir a partir del próximo viernes 30 de abril.

EL REGIONAL Suscripciones en Trelew
Chiclana 19

¡¡ LO QUE RAWSON NO TENIA!!
LO ENCONTRARA EN....

Artesanías
«MANOLO»

ARTESANIAS EN MADERA Y MURALES
TAMBIEN BOMBONES — CHOCOLATES
TORTA GALESA CASERA "BRAESE"

TENEMOS TAMBIEN PARA USTED
GOLOSINAS — CIGARRILLOS

Mariano Moreno 879 - RAWSON (CHUBUT)

CASA
VILLARREAL

*FERRETERIA
*TALABARTERIA
*ART. RURALES
*PINTURERIA

Belgrano 325 T.E. 20382 Trelew

Sociales

En una emotiva ceremonia religiosa realizada el día 3 de abril, recibió las aguas bautismales la pequeña Jessica A. González. Actuaron como padrinos el señor Norberto H. Soria y la Srta. Mérita Pouso.

El niño Mauro Javier Galdámez, el día 3 de abril, recibió el santo sacramento del bautismo en la Parroquia María Auxiliadora de Rawson. Fueron sus felices padrinos Domingo Tomas Mella y Eugenia F. Pil de Mella.

En la Iglesia María Auxiliadora de Rawson, el pasado día 3 del corriente, fue bautizada la pequeña Natacha María Fernanda Lasso. Fueron sus padrinos Néstor Fernando Biegler y Angela Bonardi de Apollonia.

El Pbro. Mario Sandrone bautizó el día 10 del actual, en la Parroquia María Auxiliadora de Rawson, al pequeño Mario Rubén Colicoy. En la ocasión actuaron como padrinos José Ramiro Ignao y Delia Antipán de Ignao.

El día 3 del actual, en una grata ceremonia religiosa se realizó el bautismo del pequeño Marcos Darío Hernán Barrientos. Fueron elegidos como padrinos el señor Oved Ulises Montesinos y la Srta. Sandra Noemí Sarmiento.



El 15 / 4 / 82 Festejaron sus 7 años Alicia Del Carmen Villanueva, Nora Comán y Francisco Comán. **"Sosa Fotografías"**

El pasado 3 de abril recibió los santos óleos en la Iglesia María Auxiliadora de Rawson, la niña Dalila del Pilar Novoa siendo sus padrinos Ricardo Federico Carranza y Susana E. Nicolás.

En compañía de sus padrinos Cirilo Esteban González y Elvecia del Rosario Ponce de González, fue bautizada el día 3 de abril la niña Daniela Cristina Novoa. La ceremonia tuvo lugar en la Iglesia María Auxiliadora de Rawson.

Paolo Nahuel Rubatto Birri, recibió los santos óleos en la Iglesia María Auxiliadora de Rawson el pasado 10 de abril. Sus felices padrinos fueron, Delmo José Birri y Juana Delicia Contreras.



Javier Enrique Roberts
Cumplió 5 años el 14 / 4 / 82
"Sosa Fotografías"



Silvina Alejandra Roberts
Fue bautizada el 17 / 4 / 82 en Rawson
"Sosa Fotografías"

El 10 de abril del corriente, recibió el santo sacramento del bautismo María Alejandra Gajardo. La ceremonia religiosa se efectuó en la Iglesia María Auxiliadora de Rawson y actuaron como padrinos Efraín Campos y Etelvina Aguayo de Campos.

En la ciudad de Rawson, fue bautizado el pequeño José Mirenda cuyos padrinos fueron José Martín Scheffield y Grazia Scalamandre. La emotiva ceremonia religiosa tuvo lugar el día 10 de abril en la Iglesia María Auxiliadora local.



El 24 / 4 / 82 contrajeron enlace en la ciudad de Trelew la señorita Cristina García y el señor Gastón Huentequeo
"Sosa Fotografías"

PARA SUS FOTOS SOCIALES
VEALO A "SOSITA"



Sosa
FOTOGRAFIAS

REGALOS – CASAMIENTOS – BAUTISMOS
CUMPLEAÑOS – MURALES

AHORA TAMBIEN FOTO CARNET
AL INSTANTE

G. Mayo 161 **Rawson**

MOIR
calzados

CALIDAD Y ELEGANCIA

CALZADOS	**BOUTIQUE**
*PARA TI	CAMISAS
*RICARDO GARCIA	PULLOVERS
CAMPERAS	
MARROQUINERIA "VIAGGIO"	

15 de Septiembre 41 Rawson

Dirigentes y simpatizantes opinan sobre la situación actual del Club Germinal

EL REGIONAL realizó durante esta semana una encuesta entre dirigentes, allegados y simpatizantes del Club Atlético Germinal, con el propósito de dar una visión global acerca de la situación actual de la institución.

El relevamiento de opiniones incluyó a ex-jugadores, integrantes de la actual comisión directiva, miembros de anteriores equipos de conducción y a socios en general, tratando de buscar las ideas más representativas que permitan apreciar un panorama completo y amplio. Sin embargo, nuestro trabajo no invalida el pensamiento de otras personas interesadas en el tema, para lo cual las páginas de EL REGIONAL permanecerán abiertas para la difusión, dado que comprendemos que el intercambio de ideas enriquecerá el resultado final en la búsqueda de soluciones estables para el club capitalino.

La encuesta no trató únicamente de palpar la opinión del estado actual de la entidad deportiva sino que, a modo de contribución, solicitó que los entrevistados expongan sus ideas sobre las soluciones, que a juicio de cada uno de ellos, es necesario poner en marcha para afrontar la crisis. Se agregó también una pregunta referida al anuncio efectuado en estos días sobre la creación de una nueva institución deportiva en Rawson.

Estos son los conceptos obtenidos a lo largo de la investigación:



Dr. Rubén Hernández: integrante durante varios años de la comisión directiva del Club Germinal y padre de dos jugadores de primera división, puntualizó ante nuestros interrogantes:

"La situación del Club Germinal es un poco anormal porque me parece que ya hace dos períodos que no se llama a asamblea. Se desconoce completamente la situación económica de la entidad y realmente llama la atención que no se hayan preocupado en la comisión directiva de hacerlo saber a los asociados.

Desde el punto de vista deportivo indudablemente tiene una subcomisión de fútbol que ahora se está ocupando. El fútbol tiene que ser la actividad principal.

La incorporación de Luis Bastida la veo totalmente positiva, porque es quien ha dado aliento a todas esas iniciativas y ha nucleado a gente que se había separado del club, habiendo formado un plantel humano bastante bueno, que no será cien por cien pero consigue mantener la representatividad con cierta soltura.

Los habitantes de Rawson deben apoyar a Germinal porque es el club más antiguo y por las instalaciones que tiene está brindando apoyo completo a los establecimientos escolares e instituciones provinciales y nacionales.

Acerca de la aparición de una nueva entidad pienso que será un club más, que podrá tener éxito o no. Estimo que lo único que puede hacer es diversificar esfuerzos. Ya tenemos otros ejemplos en poblaciones cercanas donde hay tres o cuatro clubes, de los cuales camina solamente uno".

"Con referencia a Germinal no quiero dejar de recordar la meritoria labor que ha tenido siempre "Titín" Schieffel, verdadera "Alma Mater" de las divisiones inferiores. Los frutos de su incansable y hasta titánico trabajo los estamos viendo en la actualidad. Es un ejemplo digno de imitar y espero que sirva de modelo y estímulo de muchos".



Alberto Raúl Sánchez, secretario de la Comisión Directiva del Club Germinal desde 1980 y que ocupara cargos en la institución hasta alcanzar la presidencia, comentó acerca de nuestras preguntas:

"Con respecto a la crisis que está pasando en este momento el Club Atlético Germinal es bien conocida y sería necesario que se le diera mayor difusión todavía, dado que futbolísticamente está actuando bien, se encuentra practicando y en otros deportes también se acerca la gente para trabajar.

Institucionalmente no funciona por varias razones. Una porque no hay reuniones de comisión directiva, además de existir el problema de solamente quedar tres o cuatro miembros de comisión, por renuncia de los restantes, impidiendo las reuniones con la suficiente cantidad de personas.

Como dije anteriormente, en forma personal pienso que a pesar de la amplia difusión habría que incrementarla para tratar de arrimar a toda esa gente que para Rawson es tradición y que para Germinal también lo es. Ello permitiría, de una vez por todas, formar una comisión homogénea que no pase lo que ha sucedido toda la vida en Germinal: comienzan trabajando 15 ó 20 personas en un período y terminan trabajando 3 ó 4.

Siempre existe ese eterno problema de peleas internas. Hay que tratar de unirse por sobre todas las cosas para sacar al club al frente y que ocupe el lugar que le corresponde dentro de la comunidad de Rawson.

En breves días más (casualmente me encuentro trabajando en los dos últimos balances de la institución) se piensa llamar a asamblea para las primeras semanas de mayo, a fin de presentar los balances, informar a todos los asociados del estado actual de la institución y convocatoria a renovación total de comisión directiva.

Sobre la formación de una nueva entidad dentro de la ciudad de Rawson, pienso que en mi opinión personal – es buena, porque todo lo que sea deporte, reunir a la gente para que la juventud se vuelque a cualquier actividad deportiva, es muy bueno y ayuda en mucho a tratar de apartar al sector juvenil y niños de lugares que no deben frecuentar y que, realmente, les hace mucho daño a ellos mismos.

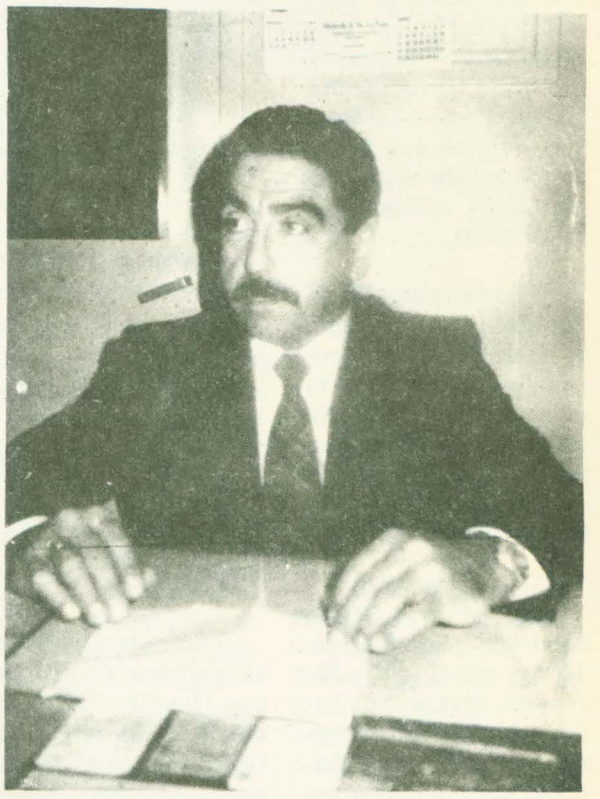

René Soto, jugador de primera división del Club Germinal durante 1957 y 1962, respondió así a nuestra requisitoria:

"Entiendo que habría que encarar varias cosas que pienso que, en este momento, desgraciadamente no se hacen por eso de que la gente, que realmente siente a Germinal, se ha alejado, si bien no en forma definitiva pero por lo menos temporariamente.

En cuanto a las soluciones, como primera medida habría que renovar la comisión directiva y en lo posible tratar de poner gente joven.

Siempre insistí en ello ya que tiene que haber gente joven. Si bien hay personas que yo entiendo que son viejos dirigentes de Germinal, ellos podrían estar también en la comisión directiva. Todo el mundo sabe quienes pueden ser pero siempre y cuando trabajan junto con la gente joven. La incorporación de Luis Bastida le puede hacer mucho bien al club. Es un muchacho nacido jugador de Germinal, con su experiencia internacional puede aportar mucho a los jugadores. Entiendo que es una buena medida.

También es fundamental el apoyo a las divisiones inferiores. Tengo conocimiento de que hay asociados que si bien quieren colaborar por problemas de trabajo no lo pueden hacer. La meta de Luis Bastida es apoyar a las divisiones inferiores y eso debe ser reconocido.

No comparto la creación de una nueva institución de-

GOMERIA LAVADO Y ENGRASE
"ESQUEL"
BALANCEO
(Atención de 7 a 20 hs.)
Descuentos a empleados
Ruta Acceso a Playa Unión Rawson

portiva en Rawson. Entiendo que no es una solución crear otro club cuando hay una entidad con dificultades. Lo que tendríamos que hacer es apoyar aGerminal, poder sacarlo adelante, sin provocar divisiones".



Carlos Luis González, simpatizante, señaló:

"Decir Rawson es decir Germinal, por eso considero que todos debemos ayudar, algunos con trabajo, otros económicamente, para que Germinal vuelva a su esplendor de antes.

Es necesario buscar gente que disponga de un poco de tiempo para poder trabajar y que Luis Bastida se vea apoyado en su labor. También no hay que desperdiciar todo lo que ha hecho Titín Schefild hasta ahora en las divisiones inferiores.

Sería importante que la población concurra a la cancha y que lo siga a Germinal como se hacía antes, cuando se formaban caravanas de aliento, pero el apoyo que más necesita el club en este momento es el económico. La última comisión que se nombró estuvo compuesta por mucha gente con ganas de trabajar, pero al poco tiempo quedaron dos o tres. Los demás no se vieron más, lo que nos indica que hay una carencia de dirigentes. Hay que pensar también que estamos viviendo momentos muy críticos y no todos disponen de tiempo para dedicarlo a otras actividades, pero el apoyo puede igual brindarse".



Jorge Hughes, quien hasta el año pasado estuvo relacionado con los destinos del Club Germinal, manifestó:

"Si bien mi alejamiento del club no me permite dar una referencia concreta, futbolísticamente veo que han empezado a moverse con tiempo y hay una gran esperanza abierta dada la calidad de la gente que está en este momento dirigiendo, caso concreto de Luisito Bastida. Se puede esperar mucho de él por la experiencia que tiene. Por lo obserbado está bien orientado porque trabajará con todos los chicos del club. Germinal ha demostrado que tiene un buen semillero.

Ahora socialmente veo que está bastante parada la actividad, inclusive creo que lo poco que nos queda, que es el gimnasio, está bastante descuidado; ya no cumple las funciones para lo cual fue creado. Otra función social no cumple e inclusive ignoro si este año se han puesto al cobro las cuotas sociales.

Para empezar habría que reorganizar la comisión directiva que no existe. Tendrían que poner al día las rendiciones a Personería Jurídica, organizarse administrativamente, llamar a asamblea de donde surja una buena comisión. Pienso que es lo fundamental. Después habría que buscar la gente que realmente quiera colaborar que es poca, porque siempre ha pasado, pero tratar de que en cada rubro haya personas para formar las distintas subcomisiones.

Fundamentalmente hay que organizar la comisión directiva, ya que el único que está es el señor Febrero.

Por otra parte es muy satisfactorio que se cree un nuevo club en Rawson, ya que dado que no está más Deportivo Español, pueda ser que habiendo otra institución, la gente antigua de Germinal tome conciencia de ello y la que se ha alejado se vuelva a reintegrar para llevarlo a Germinal en los planos que estuvo".



Obdulio Coronel, hijo de uno de los socios fundadores del Club Germinal y asociado a la institución desde su nacimiento, expresó:

"Con respecto a la situación del Club Germinal debo manifestar que la entidad, en principio, debe regularizar su situación institucional. Tengo entendido que no existe comisión directiva por la renuncia casi total de sus integrantes, a excepción del señor Febrero, que continúa como presidente.

Esa es una necesidad imperiosa y logrado ello se debe acercar a las personas a la institución. Ahora está un poco disgregada. Algunos por cuestiones de trabajo u ocupación no se acercan al club. Creo que hay que buscar la forma de nuclearlos de la manera más amplia posible.

Con respecto a la creación de otro club en Rawson, creo que la ciudad no está en condiciones de aceptarlo. Tenemos los antecedentes del Club Español, que prácticamente su actuación es nula, o de Rawson Fútbol Club que desapareció hace ya un tiempo, lo que nos indica que la ciudad no puede absorber por su cantida de habitantes a una institución nueva".



Tony Papaiani, ex–jugador, integrante durante 14 años del Club Germinal, opinó:

"Estuve pegado a Germinal durante 14 años. Entonces las cosas marchaban bien porque había preocupación e interés de los propios jugadores por hacer las cosas bien. En la actualidad, los chicos en lugar de pensar en el fútbol lo hacen en cualquier otra cosa. No están como nosotros que a las 11 de la noche estábamos durmiendo. Teníamos cuatro días de práctica y no faltábamos ninguno. El otro día me llamaron para un "picado" y dejó mucho que desear porque apenas se logró juntar a once jugadores.

Para levantarlo al Club Germinal habría que hacer borrón y cuenta nueva y los que estén en condiciones de darle una mano que lo hagan.

Nosotros fuimos jugadores que pusimos la cara para que los comerciantes de Rawson ayudaran al club. Algunos donaban las camisetas, otros las medias, los pantalones. Antes uno iba a la cancha y había seis pelotas y ahora casi no tienen.

El club necesita el esfuerzo de mucha gente que esté dispuesta a dárselo. No vamos a ningún lado si formamos una comisión de veinte integrantes y trabajan nada más que cuatro.

En los años que estuve había interés por parte de los propios jugadores. Nos preocupábamos tanto por el cumplimiento de los entrenamientos como por llevar una vida más metódica, para brindarnos al club. En ese entonces nos apoyó mucha gente y los chicos deben tomar conciencia de lo que están representando. Deben rendirle horas al club y que aprendan lo que puede enseñarles Luis Bastida. Son chicos jóvenes y deben aprender, pero tiene que existir interés propio de ellos, con un poco más de amor a la camiseta".

MERCADO Y CARNICERIA

CACHITO

CARNE DE PRIMERA
POLLOS FRESCOS

H. Yrigoyen 277 Rawson

VULCANO

ORGANIZACION DE PROTECCION CONTRA INCENDIOS Y SEGURIDAD INDUSTRIAL

San Martín 631 TRELEW
Moreno 274 TE: 81-179 RAWSON

MATAFUEGOS Y CARROS EXTINGUIDORES
CILINDROS PARA ENVASAR – CARGAS
IMPLEMENTOS

CICLO CONCIERTORAMA EN EL CINE TEATRO MUNICIPAL DE RAWSON

Obras de Rossini, Beethoven, Mozart, Mahler, Strauss y otros destacados músicos integran el programa del ciclo 1982 "Conciertorama" que se llevará a cabo en la sala del Cine Teatro Municipal de Rawson a partir del 8 de mayo próximo.

El anuncio fue formulado por la Dirección de Cultura de la Municipalidad de la ciudad de Rawson, quien ha puesto a disposición de los amantes de esta expresión artística un Abono Anual.

Las consultas al respecto podrán realizarse en la secretaría del Cine Teatro Municipal, en horario de oficina.

El programa del Ciclo "Conciertorama" es el siguiente:

8 de mayo: Obertura de Guillermo Tell (Rossini), Concierto Nro. 3 (Beethoven) y Sinfonía Nro. 5 (Tchaikowsky).

12 de junio: Las Bodas de Fígaro (ópera de Mozart).

10 de julio: Rubinstein a los 90 años (tres conciertos de Chopin, Greig y Saint – Saens).

14 de agosto: Obertura de Tannhäuser (Wagner), Sinfonía Nro. 5 (Beethoven) y Don Quijote (R. Strauss).

11 de septiembre: Obertura Egmont (Beethoven), Reales Fuegos de Artificio (Häendel) y La Canción de la Tierra (Mahler).

9 de octubre: Orfeo (Opera de Monteverdi).



20 VIVIENDAS DEL PLAN VEPAM EN RAWSON

El intendente municipal de Rawson, doctor Antonio Zorrilla Sánchez, recibió un subsidio de 430 millones de pesos para la adquisición del material necesario que se destinará a la construcción de 20 viviendas por el sistema de esfuerzo propio y ayuda mutua (Plan VEPAM).

Las unidades habitacionales se levantarán en terrenos ubicados a la vera de la Avenida Libertad, en el acceso a Rawson, señalándose que para la ejecución de los correspondientes servicios de energía eléctrica, agua potable y gas natural, se gestionará otro aporte del Instituto de Asistencia Social —Lotería del Chubut.

El subsidio de referencia fue entregado por el Ministerio de Bienestar Social de la Provincia, representado por su titular, señor Antonio Pablo De Diego.

Simultáneamente el doctor Zorrilla Sánchez recibió la suma de 187 millones para la implementación de un programa de comedor — escolar en el Barrio Justo Alsúa.

Escuela N° 4

RECUERDOS EN EL AÑO DEL CENTENARIO

Por: Sra. Dolores Lodeiro de García

"Ayer fue nuestra mejor alumna, merecedora de una beca, obtuvo con las mejores notas, su título de maestra normal nacional; hoy se inició como tal, en la escuela de toda mi vida". Leí esto en el cuaderno de actuación de Lucía Santos de Cannito, maestra ya jubilada de la Escuela Provincial Nro. 4 Ex Nro. 1; primera exalumna que regresó a la escuela, como docente.

Ahora conversando con Lucy dice: "Como alumna y como maestra son muchas y muy felices las vivencias que perduran. Recuerdo que la empresa constructora del edificio regaló al mejor alumno de cada grado un libro cuando estrenamos el edificio.

Fui becada por el Consejo de Educación, seguí los estudios en Viedma, único lugar más cercano para seguir magisterio; egresé entre los mejores promedios. Cuando volví a Rawson llena de entusiasmo, deseosa de brindarme a la niñez, trabajé con profundo amor, pues estaba ya dando a mi escuela un poco de lo mucho que ella me había brindado, una de las suplencias fue ad–honoren."

Lucía Santos fue nombrada maestra titular en Teka el 11 de julio de 1944, allí estuvo un mes, luego pasó a la escuela Nro. 11– Ex Nro. 5 de Trelew, donde trabajó un año. Permutó para pasar a la escuela Nro. 4 – Ex Nro. 1.

Lucy vuelve a recordar: "En una oportunidad en primer grado tenía 56 alumnos, seguí con ese mismo grupo en 1ro. Sup. y 2do. grado. Los niños no se resignaban al cambio de maestra y se fueron a la directora Sra. de Medina para que siguiera con ellos en 3er. grado". Una verdadera madrecita de la escuela. Esta docente trabajó a lo largo de 15 años, se retiró por razones de salud, razones ajenas al trabajo.



Lucía Santos de Cannito

BODAS DE ORO DEL INSTITUTO GUILLERMO RAWSON

El 7 de mayo cumple 50 años de existencia el Instituto Educacional Dr. Guillermo Rawson de la Capital Federal (Rivadavia 4641).

Las autoridades del establecimiento solicitaron al ministro de Gobierno, Educación y Justicia, doctor Ramón Antonio Monje la designación del escritor Manuel Porcel de Peralta — colaborador de EL REGIONAL— para que en el acto central de los festejos celebratorios pronuncie una conferencia sobre la vida del Dr. Rawson, protagonista fundamental de la acción civilizadora cumplida en la Patagonia por el primer intento colonizador en base a la creación de la colonia galesa asentada desde 1965 en el valle inferior del río Chubut.

El programa con que el prestigioso establecimiento celebra sus Bodas de Oro estará vinculado por primera vez a la ciudad capital del Chubut que lleva el nombre del extraordinario estadista. Porcel de Peralta será portador de sendos presentes en nombre del gobierno de la provincia y de las municipalidades de Rawson y Trelew, de los que se hará entrega durante la cena de gala a realizarse el viernes 7 en las instalaciones de la Confitería del Legislador (ex—Confitería del Mono), en que se realizará la entrega de premios y objetos recordatorios al rector, doctor Pedro Torres, profesores, alumnos y ex-alumnos; acto al que especialmente invitado asistirá el ministro Monje.

Farmacias de turno

(RAWSON)

Martes 27	ROCA
Miércoles 28	BELGRANO
Jueves 29	RAWSON
Viernes 30	ROCA
Sábado 1	RAWSON
Domingo 2	RAWSON
Lunes 3	ROCA
Martes 4	BELGRANO
Miércoles 5	RAWSON
Jueves 6	ROCA
Viernes 7	BELGRANO
Sábado 8	ROCA
Domingo 9	ROCA

Correo Argentino
TARIFA REDUCIDA Nro. 3282
Rawson - Chubut
EL REGIONAL

Compañía Saturno

ART. DEL HOGAR — MUEBLERIA

Créditos a sola firma

EN 3 – 6 – 9 y 12 MESES

CONTADO 30 POR CIENTO DESCUENTO

Belgrano 577 Rawson

El Regional

PERIODICO INDEPENDIENTE AL SERVICIO DE LA COMUNIDAD CHUBUTENSE

RAWSON (CHUBUT) — $5.000.- el ejemplar

Como podrán observar nuestros lectores, EL REGIONAL se encuentra en franco plan de expansión, tratando de brindar en sus páginas una información ágil y veraz que sea fiel reflejo del acontecer local, nacional e internacional. Sin embargo no podemos dejar de reconocer que en estos primeros pasos de nuestra publicación se producen algunas falencias que los lectores sabrán disculpar, dado el período de prueba en que se encuentra y que requiere ajustar ciertos detalles para cumplir eficientemente con nuestro cometido. Con ese motivo, está en vías de concretarse el servicio de teletipo con agencias noticiosas, cuyos envíos contribuirán a que los lectores de EL REGIONAL cuenten con un panorama más amplio sobre todo lo que ocurre en el mundo.

¡ARGENTINA ALERTA!

Con la solidaridad latinoamericana nuestras defensas están listas para repeler cualquier ataque del agresor británico



El vicealmirante Juan José Lombardo, comandante de Operaciones Navales y titular del Teatro de Operaciones del Atlántico Sur, analizó ayer con los integrantes del Estado Mayor Conjunto, las operaciones que se encuentran en el sur del país, según reveló una alta fuente naval en Bahía Blanca.

La fuente autorizada agregó que "la Flota de Mar se mantiene en estado de alerta, al igual que la aviación naval, la que sigue efectuando viajes de reconocimiento y exploración".

El canciller argentino, Dr. Nicanor Costa Méndez, en tanto, continuó analizando con sus colaboradores inmediatos, las gestiones diplomáticas vinculadas con el conflicto en los archipiélagos australes.

DEUDA POR ENERGIA ELECTRICA: SE DISPUSO EL ARCHIVO DEL JUICIO ENTABLADO A LA MUNICIPALIDAD DE RAWSON

Mediante ley 2035, fue aprobado el convenio mediante el cual la Provincia hace remisión de parte de la deuda contraída por el Municipio de Rawson, en concepto de suministro de energía eléctrica, y a su vez se instrumenta la forma de pago del importe restante.

Como se recordará, el convenio fue firmado el 28 de diciembre del año pasado entre los ministros de Gobierno, Educación y Justicia y de Economía, Servicios y Obras Públicas, en representación del Gobierno Provincial, y el titular de la comuna capitalina, doctor Antonio Zorrilla Sánchez, suscribiéndose una modificación el 18 de marzo del corriente año.

En el convenio, la Municipalidad de Rawson reconoce adeudar a la Provincia la suma de $ 11.431.692.156 en concepto de suministro de energía eléctrica, instrumentando una forma de pago de ese importe, deducida la remisión de deuda efectuada por la Provincia.

Por el instrumento legal promulgado, "se renuncia al porcentaje de honorarios afectados a la formación de la biblioteca jurídica de la Fiscalía de Estado, en virtud de lo dispuesto por el artículo 22o. de la ley Nro. 72, según la regulación practicada por el señor juez a cargo del Juzgado Letrado de Primera Instancia en lo Civil, Comercial y Laboral Nro.2 de la Circunscripción Judicial del Noreste del Chubut, en la sentencia de remate dictada el 8 de marzo de 1981 en el juicio ejecutivo".

"Se evitará de ese modo agravar la situación financiera de la comuna, obligada a pagar las costas del juicio", según se expresa en el mensaje de elevación del proyecto.

Por otra parte, mediante decreto 390 se ratificó en todos sus términos el mismo convenio, disponiéndose que la Fiscalía de Estado solicite el archivo del juicio radicado en el mencionado juzgado atento al convenio de pago que se ratifica.

En la próxima edición analizaremos este tema.

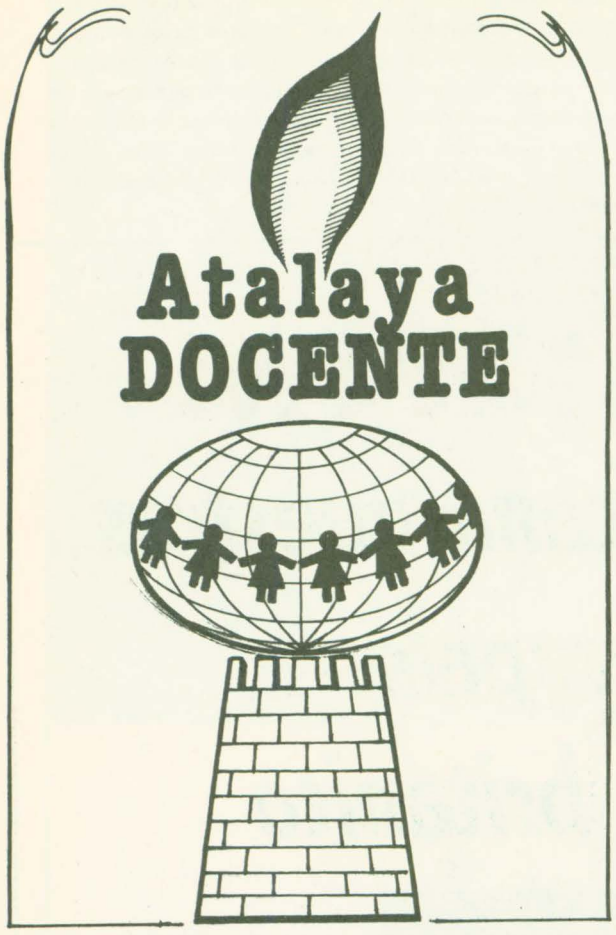

Noticias oficiales

El Consejo Federal de Cultura y Educación, con la firma de su secretario permanente Crnel. Julio C. Viola, informó lo siguiente: "Durante tres días sesionaron en ésta dos Comisiones del Consejo Federal de Cultura y Educación, integradas por los representantes de las regiones culturales y con asistencia de un representante de la Nación, y de observadores de varias provincias, a fin de producir dictamen sobre temas relacionados con la Formación Docente y con los Contenidos Mínimos". Al respecto la Comisión de Contenidos Mínimos recomienda incluír la asignatura **"Intereses argentinos I y II"** en los dos últimos cursos del Ciclo Superior del Nivel Medio o agregar los mismos en asignaturas que lo permitan. En cuanto a la incorporación de la asignatura **Instrucción Cívica II**, se propone que los temas que incluye sean agregados al currículum del Ciclo Superior según las posibilidades de cada jurisdicción.

El Museo Naval de la Nación y el Departamento de Relaciones Públicas del Comando en Jefe de la Armada, anuncian las siguientes actividades, que ponen a disposisión de los establecimientos de enseñanza (estatales y privados), para el presente año:

1ro.) Conferencias adaptadas para los niveles primarios y secundarios (ciclo anual):

a) Las Islas Malvinas (con diapositivas)

b) La Antártida Argentina (con diapositivas).

c) Cómo el niño debe leer un libro.

d) Ramón Lista, explorador, científico y gobernante.

e) Luis Piedra Buena, el Patagón Marinero.

f) Carlos María Moyano: una vida dedicada a la Patagonia.

g) El Alférez Sobral y la Antártida.

h) Hipólito Bouchard, aventurero de la libertad.

i) Belgrano y el mar.

j) Puerto Belgrano, la gran hazaña.

k) Valentín Feilberg: custodio de la soberanía y explorador del río Santa Cruz.

l) Cuando hubo que explorar el Pilcomayo.

Para conocimiento de los institutos interesados se les informa que los temas mencionados se dictan en cualquier lugar del país, para ello deberán dirigirse por nota a : Señor Jefe del Departamento de Relaciones Públicas, Comando en Jefe de la Armada — piso 14, Comodoro Py 2055, C.P. 6641 — Bs. As., solicitando los temas de su preferencia.

Informaciones generales

La Dirección de Cultura de la municipalidad de Rawson, informa que están en venta los abonos para el ciclo 1982 de "Conciertorama", que se llevará a cabo en el Cine — Teatro local.

Muy contento se lo ha visto al Sr. Supervisor Jefe de Enseñanza Media y Superior de la Provincia, Ing. Juan Carlos Villafañe, por haberse puesto en marcha la construcción del edificio de la Escuela Politécnica Nro. 3 de Pto. Madryn. También se le habría escuchado que muy pronto se ajustarían los detalles para el llamado a licitación del edificio de la Escuela de Magisterio Nro.12 de Trelew. Edificio, que por otra parte, llenaría una gran falencia en la materia y cobijaría a las futuras maestras chubutenses que no tienen edificio propio a pesar de los años transcurridos desde su creación. Adelante Ingeniero, que el Sr. Ministro, Dr. Monje, siempre podrá contar seguramente con su ayuda.

Ante una consulta de un periodista correspondiente a un prestigioso diario de la Capital Federal, la subdirectora nacional de Educación Primaria, en la actualidad a cargo del Instituto Bernasconi, Prof. Nilda Lafourcarda de Amiano, respondió: "En los docentes y en los padres de la escuela argentina actual se están incorporando los conceptos de aprender a pensar y aprender a aprender que aspiran a superar el enciclopedismo que atiborra al niño de datos pero no lo forma en actitudes, aptitudes, operaciones y conceptos básicos que requiere el cambiante mundo del campo cultural".

Cursos

La Dirección Nacional de Educación Física, Deportes y Recreación informa sobre el Curso de Actualización y Perfeccionamiento de Educación Física Infantil para el nivel primario, que se llevará a cabo en forma teórica y práctica, entre los días 12 al 16 de julio de 8.30 a 13.30 en la Capital Federal. El curso será dictado por los profesores: Jorge R. Gómez y María Laura González. La inscripción deberá remitirse o presentar a la Dirección Nacional de Educación Física, Deportes y Recreación, Avda. Las Heras 2191, primer piso, C.P. 1127 Cap. Federal. Se deberá llenar un formulario de inscripción con una fotografía carnet (4x4). Se respetará el orden de inscripción. El número límite está fijado en Cien inscriptos.

La citada Dirección Nacional de Educación Física, Deportes y Recreación organiza, además, un curso de actualización y perfeccionamiento sobre atletismo que se llevará a cabo los días 25, 26 y 27 de junio, en la Escuela Normal Nacional Nro. 5, Arcamendia 743, Capital Federal. Los interesados deberán dirigirse a la Dirección Nacional de Educación Física, Deportes y Recreación (ver dirección en el curso anterior). El costo del curso es de$120.000 que deberán ser abonados al momento de presentar la planilla de inscripción acompañado de una fotografía carnet (4x4).

El Centro de Humanidades de Trelew comunica que el licenciado Virgilio Zampini dictará un curso de pefeccionamiento sobre el tema: "Cuento Contemporáneo en Lengua Castellana". El dictado del mismo se realizará en el Colegio Nacional de dicha ciudad, los días lunes y martes de 19 a 20 horas. La inscripción podrá efectuarse en la sala de profesores del

TONY SPORT

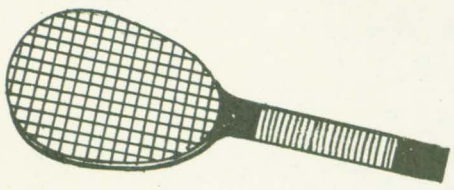

TODO PARA EL DEPORTISTA

"AGENTE OFICIAL ADIDAS"

"AGENTE OFICIAL PUMA"

PONY — DIPORTTO

NANQUE — OLIMPIA

——ENCORDADOS——

LUIS COSTA 51 T.E. 81890 RAWSON

CASA PRIETO



BAZAR — JUGUETERIA — REGALOS

ARTICULOS DE PESCA

BICICLETERIA Y REPUESTOS

Avda. San Martín 475 T.E. 81-194 Rawson

NUEVA FORMULA DE LA FUERZA



tractores DEUTZ

AX 80 - NUEVO MOTOR
AX 100 - NUEVO DISEÑO
AX 120 - NUEVA FORMULA
3 modelos, 3 colosos de 72 - 90
y 120 caballos de fuerza

En Gaiman:
Taller "ALDO"
Gaiman Nuevo

ARHA S.C.
CONCESIONARIO DEUTZ
Gales y Ameghino - TRELEW

Colegio Nacional los días miércoles, jueves y viernes de 7.30 a 18.30 horas.

La distinción del mes

Corresponde hacer destacar la obra de la cooperadora de la Escuela Nro. 124, de Pto. Madryn, por la extraordinaria labor que está realizando en bien de ese establecimiento, consistente en la construcción de aulas y gimnasio escolar. El citado instituto dirigido por el maestro Antonio Punta, secundado por la muy eficiente vicedirectora y maestra Lidia Rosa Barranco de Méndez. Llegue a ustedes nuestra felicitación y que continúen por la senda que se han trazado.

Personal ofrecido:

1— Materias Físico – química:

Alicia Níssero y Yolanda Bermúdez. Dirección: Doello Jurado 1182 — C.P. 2820 — Gualeguaychú — Entre Ríos. Estarían dispuestas a viajar a la provincia por un número razonable de horas.

2 — Varios:

Aníbal Claudio Rodríguez Lupo — Técnico Mecánico e Ingeniero Industrial de la Facultad Nacional de Bs. As. Dirección: Lincoln 2424 — C.P. 1650 V. Maipú — San Martín Pcia. de Buenos Aires. T. E. 755/8768 — 768/1508. Posee además,

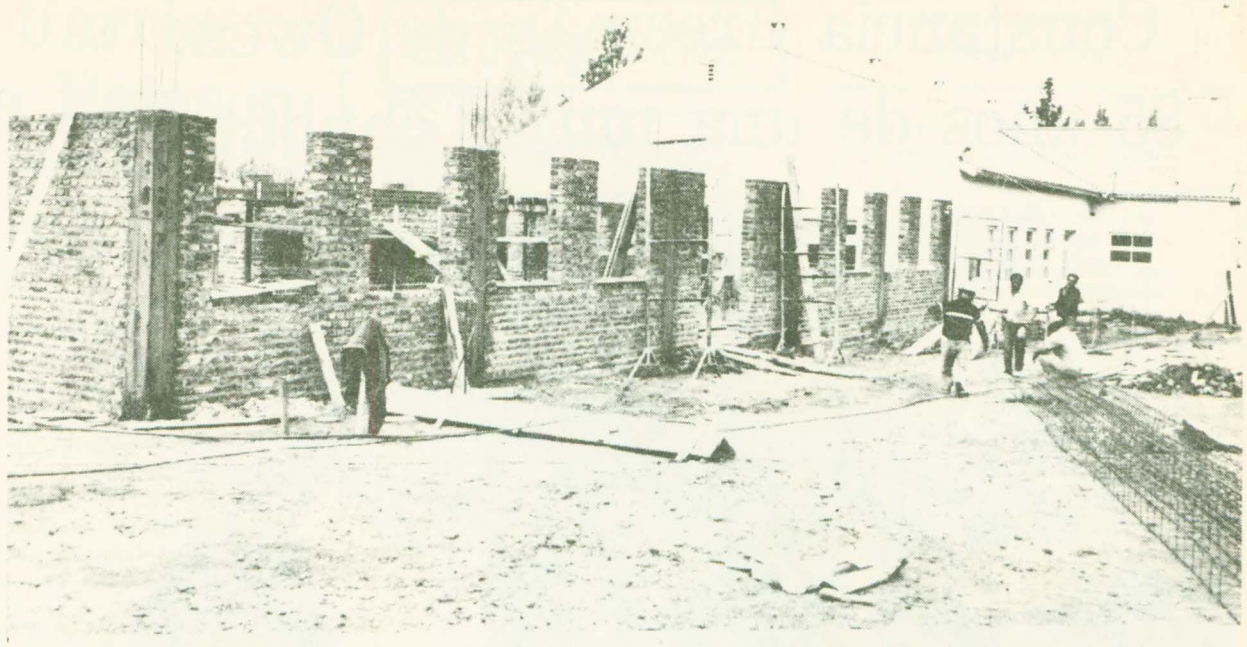

Ampliación de la Escuela Nro. 100 de Gaiman.

quince años de ejercicio y antigüedad docente. Su esposa es profesora de historia y geografía y maestra nacional con también quince años de docencia.

Comentario:

Los establecimientos dependientes de la Dirección de Enseñanza Media y Superior de la provincia del Chubut, año a año ven comprometido su normal funcionamiento ante la carencia de los elementos didácticos más elementales.

La falta de tizas, borradores, escuadras, pizarrones, etc. comprometen la labor de los docentes, que día a día ven como las exigencias a cumplir van en aumento y que, en la misma medida, pero en sentido contrario, los instrumentos a utilizar van desapareciendo.

La enumeración de ejemplos, anteriormente citados, son de relativo valor puesto que no se está pensando en gastos elevados, como sería el montaje de una nueva biblioteca (muy necesaria por cierto para cualquier establecimiento educativo que se precie como tal) o un buen laboratorio (más que necesario en establecimientos con orientación técnica), sino algo menos que lo básico para dar clase con cierta comodidad.

Es por lo tanto necesario e imprescindible solucionar estos tipos de problemas y que aquellos que tienen la tarea de supervisar (no inspeccionar) eleven, sus correspondientes informes, haciendo notar las carencias de cada instituto. No se debe olvidar que antes de exigir algo se deben dar las condiciones para hacerlo, y no castigar sobre la herida abierta sabiendo que volverá a sangrar; porque se correría el riesgo de provocar una hemorragia muy difícil de cicatrizar. Tampoco se deben olvidar las palabras del Ministro de Educación Dr. Cayetano Licciardo: "hay que esforzarse para que la labor docente se desarrolle en un marco adecuado, sin mayores preocupaciones desde el punto de vista de los requerimientos materiales".

Conferencia:

La Dirección de la Escuela Provincial Politécnica Nro. 2 Dr. Guillermo Rawson, prosiguiendo con sus actividades extraclase, llevó a cabo el viernes 7 del corriente mes a las 18.30 horas en el Cine Teatro Municipal de Rawson, una conferencia sobre el tema "Soberanía Nacional sobre las Islas Malvinas" y estuvo a cargo de la Profesora Ennitt Miguel de Merayo y el Profesor Carlos Alberto Barbot, ambos docentes de la Universidad Nacional de la Patagonia San Juan Bosco.

Artesanías Manolo

ARTESANIAS EN MADERA Y MURALES
TAMBIEN BOMBONES — CHOCOLATES
TORTA GALESA CASERA "BRAESE"

TENEMOS TAMBIEN PARA USTED
GOLOSINAS — CIGARRILLOS

Mariano Moreno 879 - RAWSON (CHUBUT)

SUSCRIPCIONES A
"EL REGIONAL"
EN ESQUEL
SRA. MEGAN JONES
DE ROWLANDS

RIVADAVIA 330

Organización VEGA
DISCOS – CASSETTES – AUDIO
PUBLICIDAD

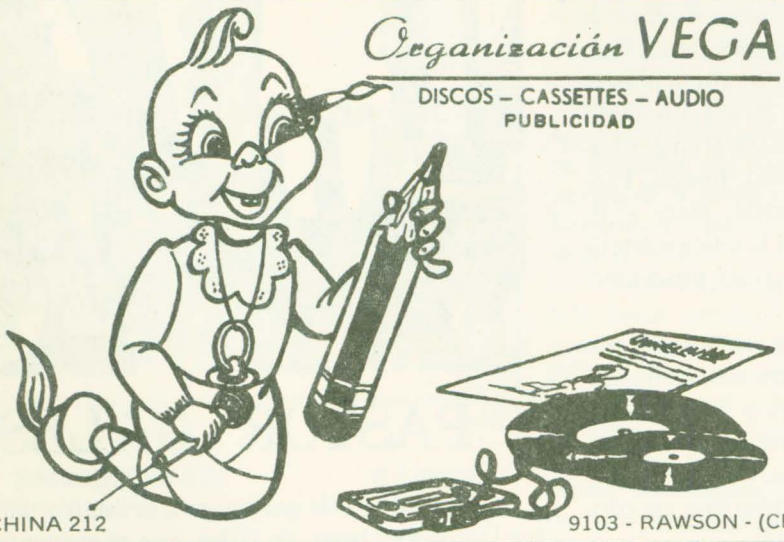

VACCHINA 212 — 9103 - RAWSON - (CH)

Foto Estudio
FERNANDO NELSON



MURALES - RETRATOS - PAISAJES

BELGRANO 644 — RAWSON

Compañía Saturno

ART. DEL HOGAR — MUEBLERIA

Créditos a sola firma

EN 3 – 6 – 9 y 12 MESES
CONTADO 30 POR CIENTO DESCUENTO

Belgrano 577 — Rawson

Constancia Freeman de Owen: 85 años de una mujer chubutense



Visitamos a Constancia Freeman de Owen, mujer argentina de descendencia galesa directa, cuya presencia, dada por 85 años de vida intensos más su lenguaje fluído y firme, nos transporta en nuestra imaginación a tiempos idos y lejanos de este suelo chubutense que supo de ilusiones y sacrificios de otras generaciones que ya han pasado para llegar a ser lo que es hoy.

Junto a su antigua estufa, en su hogar de Esquel, Connie Owen no tarda un instante en empezar a hablar, rememorando su infancia, juventud y vida toda, con nostalgia por un lado y con satisfacción a la vez de aquellos que están satisfechos por lo que han hecho.

"Antes había mucha unión, se compartía todo. Vivía el uno para el otro. Esa unión daba fuerzas para vivir. No se decía, ni siquiera se pensaba "yo estoy bien los demás qué me importa". Había preocupación por si el techo del semejante goteaba o si tenía ropa seca y siempre había un techo para recibir o brindar ayuda", resume en pocas palabras el sentimiento comunitario que reinaba entonces y agrega: "lo que los mantuvo unidos fue la religión más que nada. Hoy con todas las comodidades que hay no se asiste como antes a las capillas. Nosotros veníamos desde la estancia en coche o a caballo y no perdíamos ningún domingo. Me acuerdo, el sábado preparábamos el canasto con la comida. A las diez de la mañana del domingo se empezaba en la capilla Bethel, luego almorzábamos bajo los árboles, se continuaba hasta la hora del té para proseguir luego con la reunión de canto. Es decir que había actividad todo el día alrededor de la capilla y ello mantenía unida a la gente. Todos se conocían mejor. Todos participaban y había una armonía muy especial.

"Sin embargo hoy debemos reconocer el esfuerzo y lo bien que están haciendo el trabajo los jóvenes, por el mantenimiento de la actividad cultural, a través del Eisteddfod". Esto da pie también a otras remembranzas, como la existencia de los antiguos coros: "Había tres: el de Esquel, dirigido por Joseph Williams; el de Trevelin, de Boby Williams y "Dwy Avon" (coro de fondo, donde se unen los dos ríos, Percy y Corintos) de John Owen". Los jurados para los Eisteddfod venían del valle y entre ellos, Mrs. Owen recuerda a Joseph Jones y William M. Evans.

Mrs. Owen cuenta también las penurias de los viajes de antaño entre el valle del Chubut y la colonia 16 de Octubre, comenzando con los de las primeras familias que fueron en los antiguos carruajes, llevando diversos animales, necesarios para la instalación de la colonia, algunos transportados y otros en arreos. Los años iniciales de la colonia cordillerana mostraron el espíritu solidario de los colonos que Mrs. Owen rememora como ejemplo desde las vivencias de su infancia. Sus padres, William J. Freeman y Mary Ann Thomas llegaron desde Pensilvania, Estados Unidos, radicándose primeramente en el valle del Chubut. Tenían en ese momento tres hijos, Sarah Ann, Lizzie y Lottie y en el Chubut nacieron Maggie (vivió 103 años), Joseph, Thomas, John, George, Will, Constancia, Mary y Edward. Actualmente Mrs. Owen es la única sobreviviente de esta antigua familia que tiene una numerosa descendencia.

Ella fue viviendo las transformaciones que traía cada época y así su ímpetu le hizo convertirse en la primera mujer que unió la costa y la cordillera, manejando el primer Ford a palanca de la colonia cordillerana, viaje que realizó en varias oportunidades quedando de aquella época como una anécdota que pone de manifiesto su temple:

Ocurrió cerca del lugar denominado Rocky Trip. Allí su vehículo tuvo un percance en el embrague, como sabía que aproximadamente a una legua y media más adelante tenía su casa Juan Battiste, envió sus hijos, pequeños entonces, caminando para que no durmieran afuera llegada la noche y para pedir ayuda. Sin embargo, doña Connie también llegó a lo de Battista esa misma tarde; lo original fue que llegó recorriendo todo el tramo marcha atrás, parando cada tanto, ya que el motor se recalentaba de esa forma. Al día siguiente desarmó el vehículo, lo reparó y continuó el viaje sin inconvenientes. En aquel entonces se tardaba tres días para recorrer el camino entre el valle y Esquel, con paradas generalmente en Mallín Blanco y Cabeza de Buey.

Una conversación con Mrs. Owen recorre los más diversos matices, desde los temas relacionados con los albores de la colonia, la vida religiosa, hasta los aspectos de la vida familiar que hacen agradable la charla e imperceptible el tiempo.

No hace mucho, el 19 de marzo, Connie Freeman de Owen cumplió 85 años y pidió como regalo que la llevaran a La Hoya, desde cuya altura se aprecia la ciudad de Esquel. Ella recuerda que estuvo allí en su juventud, cuando la ciudad sólo tenía cuatro o cinco casas, queriendo observar la diferencia que ha marcado su crecimiento. Y allí desde la altura pidió esperar que se prendieran las luces. Sin duda una satisfacción muy personal, y muy comprensible de poder apreciar un cambio producido en el transcurso de toda una vida, como ella misma lo expresa.

Mercado y Carnicería PIN - PA

DONDE CONVERGEN
LAS RUTAS DE LA ECONOMIA

A. Brown 428

Barrio Gaiman Nuevo



PASTOR GALES

Esta fotografía pertenece a la familia del pastor Goronwy Owen, de Gales, que se encuentra en la zona, atendiendo a las congregaciones religiosas tradicionales.

Su visita se concreta después de varios años de interés por venir habiéndonos manifestado que la experiencia que están viviendo ha de significar un recuerdo imborrable, como de platicar en el antiguo idioma galés con tanta gente y a tanta distancia de aquel país.

Les llama la atención la bondad de la gente y las grandes distancias que se deben recorrer para llegar de una ciudad a otra, y entre las zonas de la costa y la cordillera, en donde también estuvieron.

En la fotografía, de derecha a izquierda, el pastor Goronwy P. Owen, la simpática Sion Illtud, su hermano Rhiell Elidir y luego la Sra. Eirlys M. Owen.

Gas natural al barrio "General Roca" de Rawson

Cincuenta y siete propietarios del barrio General Roca de Rawson se beneficiarán con las obras de extensión de la red de gas natural que se ejecutará por medio del sistema de consorcio de vecinos.

La obra ha sido declarada de utilidad pública mediante ordenanza 1530 de la Municipalidad capitalina, en cuyas dependencias tuvo lugar el acto de apertura de ofertas del concurso de precios convocado por la Comisión Vecinal del citado barrio para la concreción de los trabajos respectivos.

Asistieron el intendente municipal, doctor Antonio Zorrilla Sánchez, los titulares de esa comisión y representantes de los oferentes de acuerdo al siguiente detalle:

– La oferta Nro. 1 correspondió a la empresa Bibbó y Lacassañe por un monto de $245.000.000 con validez de oferta de 10 días y plazo de ejecución de 10.

– La oferta Nro. 2 fue de Ingenieros Jorge M. Presas y Lido Landi, por pesos 192.000.000 con plazo de 30 días.

– La oferta Nro. 3 fue de SUDELCO SRL, por $ 228.000.000 con igual plazo de ejecución que la anterior.

LIQUIDOS CLOACALES: SOLUOION TRANSITORIA

Se ha informado oficialmente que las autoridades de la Municipalidad de Rawson y del Instituto Provincial de la Vivienda y Desarrollo Urbano han analizado la posibilidad de incorporar los derechos cloacales de algunos barrios de la capital provincial, que adolecen de serios inconvenientes de eliminación y tratamiento, al sistema construído por el organismo provincial para el Barrio "Luis Vernet", en el camino que conduce a Playa Unión.

En la actualidad, los habitantes de los barrios Los Virreyes, Almirante Brown, Las Malvinas y otros proceden a la eliminación de los líquidos de sus pozos sépticos mediante el método de tanques atmosféricos, con un alto costo y serias incomodidades.

Se ha señalado al respecto que en sectores como el Barrio Los Virreyes se producen desbordes con afluentes que corren por un canal abierto con las consiguientes emanaciones y peligro de contaminación.

En una reciente visita efectuada por el intendente Zorrilla; el interventor en el Instituto de la Vivienda, ingeniero Pascualich y otros funcionarios a la mencionada zona, se consideraron algunas alternativas para la utilización del sistema construído, manifestándose que se construirá con financiamiento de la Secretaría de Desarrollo Urbano y Vivienda de la Nación.

El sistema de eliminación cloacal construído está basado en un método percolador y consta de conductos subterráneos que permiten el drenaje y depuración natural de los líquidos, apreciando los funcionarios su correcto funcionamiento.

PROXIMAMENTE
INAUGURA
•
PARRILLA
•
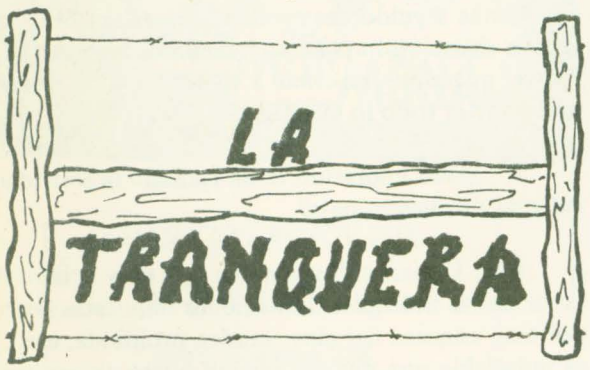

AV. SARMIENTO 572 RAWSON

LA PRINCIPAL

MILTON BELZUNCE

AGENCIA OFICIAL QUINIELA 2003
AGENCIA OFICIAL DE PRODE 82013
DISTRIBUIDOR OFICIAL DE LOTERIA DEL CHUBUT

25 de Mayo 313 T.E. 20605 Trelew Chubut

El Regional

Registro Nacional de la Propiedad Intelectual Nro. 123.428

Fundado el 25 de mayo de 1946 por EVAN THOMAS

Redacción, Administración y Talleres gráficos:
Pedro Martínez 153
Código Postal 9103 - Rawson

PERIODICO INDEPENDIENTE
RAWSON – CHUBUT

2da. Semana de Mayo de 1982 - Nro. 360
Precio del ejemplar $ 5.000.-

Suscripción anual
Argentina: $ 120.000.-
Exterior: 30 dólares

El valor de los tratados

Cualesquiera que sean las contingencias que desencadene el conflicto desatado por Gran Bretaña en el Atlántico Sur, la hora aciaga que vive Argentina y el mundo pone en evidencia el incumplimiento de los tratados internacionales cuando, quienes los violan confían en el amparo de la fuerza.

El mundo moderno ha visto como se hicieron trizas tratados de no agresión, alianzas bilaterales y compromisos que debieron ser sagrados porque comprometieron el honor de los gobiernos y los pueblos en aras de la paz. El tratado de Versalles con que epilogó la guerra del 14 al 18, de nada valió a los países vencedores de la contienda, pese a imponer a Alemania un abusivo precio a su derrota. Francia e Italia que integraron la alianza occidental jamás lograrían reponerse de los daños materiales sufridos, pues la vida de los millones de vidas inmoladas no pudieron recuperarse, cualesquiera que fueran las indemnizaciones.

El precio pagado por la humanidad, los movimientos de pacificación universal organizado por la alianza de madres que condenaban todo intento de conflicto bélico, no fue óbice para Alemania, una vez denunciado aquel tratado comenzara una carrera armamentista que lógicamente estaba destinada a consumar la revancha sobre sus ex vencedores. Hitler atropelló, respaldado por sus innumerables camisas pardas, todos los principios. La convivencia universal supo, por primera vez, que ningún tratado, ninguna razón ética detendría al nuevo despotismo cuya síntesis fue el nazismo.

Los millones de vidas inmoladas en las trincheras, a campo traviesa, en pueblos y ciudades, se sumaron a los que fueron asesinados en los campos de concentración, donde se puso en evidencia las peores manifestaciones del sadismo y la cobardía disfrazada de intrepidez e inteligencia.

La segunda guerra mundial que involucró directa o indirectamente a casi todos los países del mundo, agotó la mayor parte de las legiones juveniles de Europa y Japón, destruyó ciudades, asoló los campos, y sólo detuvo la infernal masacre colectiva cuando Hitler, en su bunker, puso fin a su vida.

América, representada por los Estados Unidos de Norte América, creyó llegado el momento de ponerse a cubierto de la agresión de cualesquier país extracontinental, ocultando sibilinamente en esa palabra: extracontinental el nombre de la supuesta nación agresora, aunque obviamente hacíase alusión a la Unión Soviética. Para ello era necesario organizar a todas las naciones americanas, fuertemente unidas en una potencia inexpugnable. La Organización de Estados de América, OEA, mediante el Tratado Interamericano de Ayuda Recíproca que establecía que, un ataque contra cualquiera de los países miembros debía ser considerado como un ataque contra todos y comprometía la acción solidaria de los países signatarios. Iba en ello el honor de los gobiernos y sus pueblos comprometidos a luchar codo a codo contra el agresor extracontinental.

No pudo suponer entonces Estados Unidos que el primer agresor contra un país signatario del TIAR sería "su aliado" de la OTAN, Gran Bretaña. En el plato de las desiciones que podía evitar consecuencias trágicas para la paz universal, ha podido más para el gran país del norte su alianza con la Gran Bretaña que su compromiso con el pacto que su propio gobierno inspirara, presionara e instrumentara.

Estados Unidos ha hecho trizas el tratado, violado su compromiso, traicionado su doctrina de "América para los americanos", y desconocida la declaración de las Naciones Unidas en favor de la extinción del colonialismo.

Para los poderosos vale más que los tratados y la ética en salvaguarda de la paz universal, la razón de la fuerza, el lenguaje de las armas, pese al alto precio de vidas que cueste al mundo.

Este es el reverso de la medalla representada por el bloque latinoamericano, cuyas únicas excepciones: Chile y Colombia, han sufrido el repudio de su propia ciudadanía, manifestada en nuestro país por las manifestaciones espontáneas organizadas por los residentes chilenos y colombianos en diferentes ciudades de nuestro país.

Latinoamérica ha dicho no al colonialismo y defiende los derechos legítimos de Argentina a defender y afirmar su soberanía sobre el archipiélago de las Malvinas.

Horacio Salas:

Un emigrado que quiere volver

Mar del Plata (Nota especial para"EL REGIONAL" por Víctor Alberto Gauna).

"La Argentina pueda que sea un infierno, pero es MI infierno. Es MI país, y yo soy un hombre de pensamiento nacional. ¿Que mi país se encuentre atravesando por una difícil situación en lo referente a Las Malvinas y el Atlántico Sur...? Es otra de las razones que me llaman, para que a esta hora deseo estar de regreso".

P.: Así se expresó el escritor y periodista HORACIO SALAS, poco antes de iniciar el regreso a España, país en el cual desempeña tareas de periodista y escritor. Cabe recordar que, antes de emigrar, se desempeñó como periodista de Canal 7 de Buenos Aires y además lleva publicados más de 15 libros. Ahora, luego de una breve estada en la Argentina por motivos relacionados a la literatura, accedió a esta entrevista, detallando la situación por la que atraviesan los intelectuales argentinos emigrados en la Madre Patria, y la necesidad de retornar a nuestro país. Por ello le preguntamos...¿Cómo influye en la situación de emigrado, el hecho de que su Patria se encuentre en virtual estado de guerra, y más siendo por una causa que históricamente le corresponde?

HS.: "Nadie nació para ser extranjero. De allí la necesidad de querer volver. A esto debe sumarse desde ya la situación de Las Malvinas, lo que considero, es algo que debió suceder hace años. Recuerdo y hago propia la frase de un amigo residente en Roma, cuando decía: la Argentina pueda que sea un infierno, pero es MI infierno. Todos quisiéramos ver a nuestra Patria lo mejor posible. Todas estas situaciones, aunque puedan dejar un saldo negativo, pienso que lo positivo es mayor aún: la unidad Latinoamericana que tanto anhelamos se vió manifestada en la solidaridad de todo el continente.

P.: ¿Considera importante el regreso de los intelectuales que han emigrado de nuestro país?

HS.: Por supuesto! en la medida que se den las posibilidades mínimas para poder regresar. Sobre todo en el aspecto económico.

P.: ¿Esto quiere decir que H. Salas siente que el país lo necesita?

HS.: Yo necesito al país! el país no necesita a nadie en forma individual. Y pienso que puedo resultar útil a mi país.

P.: ¿Cómo se siente en España?

HS.: España es una Sociedad acostumbrada a emigrar, como la mayoría de los países europeos, y por ende a no recibir inmigrantes. Nosotros al llegar, competíamos en su mercado de trabajo. Creábamos anticuerpos en el momento de la crisis por la que se encontraba atravesando España. Es decir, pasaban por una crisis económica que desconocían, sumando a esto la finalización del Franquismo y frente a una nueva organización, y con más razón quedaron los campos vedados para los argentinos. Por ejemplo, hasta las Cátedras de la universidad, a pesar de los tratados de reciprocidad mutua existentes. Antropólogos, sociólogos, etc.., latinos se encuentran vendiendo artesanías o trabajando de mozos de bar. Indudablemente, esto produjo un gran malestar entre todos los emigrados, que eran discriminados en esa sociedad traumatizada por la crisis".



Escritor y periodista HORACIO SALAS

P.: ¿Qué sucede en el mercado español con la literatura latinoamericana?

HS.: La literatura Sudamericana NO INTERESA a España. Son muy interesados en sus propios problemas. Apenas recuerdan a Borges, Sábato, García Márquez... De los demás absolutamente nada! Héctor Tisó se encuentra trabajando en changas... Daniel Moyano en una fábrica... Antonio di Benedetto en una revista médica... Blas Matamoro escribió un libro de cocina que le permitió solventarse... Esa es la realidad de los hechos. Si bien todos hemos seguido desarrollando nuestra obra, pese a la situación imperante, queremos retornar a la Patria, queremos retornar a nuestra Patria, queremos aportar todo lo nuestro.

P.: ¿Qué impresión le ha causado la actividad cultural de nuestro país?

HS.: El país culturalmente está muy activo. A pesar de las múltiples limitaciones impuestas (veda política, censura del cine, música prohibida, etc...) es indudable que nuestro pueblo posee un espíritu de gran creatividad y que no se estanca ni tampoco retrocede. A pesar de los momentos difíciles que se viven, confío muchísimo en la recuperación y el triunfo del país.

P.: ¿Qué imagen tienen los españoles de nuestro país?

HS.: Ese es un problema que debe ser aclarado. Respecto del país tienen una imagen brindada por los medios de difusión que no siempre responde a la realidad. Ven en Argentina un país subdesarrollado aunque de grandes reservas naturales. Lo que si mueve a una honda preocupación (hecho que se extiende a toda Latinoamérica) es la falta de estabilidad en los gobiernos Constitucionales. De todos modos, reconocen nuestros valores en los grandes exponentes de nuestra cultura y de la ciencia.



Todo el mundo celebra la erradicación de la viruela

La Comisión Provincial de Educación para la Salud recordó el segundo aniversario de la Declaración de la Erradicación Mundial de la Viruela, emitida por la 33a. Asamblea Mundial de la Salud el 8 de mayo de 1980.

En dicho documento, el organismo "declara solemnemente que el mundo y todos sus habitantes han conseguido liberarse de la viruela, enfermedad sumamente devastadora que ha asolado en forma epidémica numerosos países desde los tiempos más remotos, dejando un rastro de muerte, ceguera y desfiguración, y que hace tan solo un decenio abundaba en Africa, Asia y América del Sur".

Expresa también "su profunda gratitud a todas las Naciones y personas que han contribuído al éxito de esta noble e histórica empresa", acotando que "este hecho sin precedentes en la historia de la salud pública a la atención de todas las Naciones que, gracias a su acción colectiva, han liberado a la humanidad de este antiguo azote y han demostrado así como el esfuerzo mancomunado de las Naciones en favor de una causa común puede promover el progreso humano".



Muerte de una enfermedad

Conseguida por cientos de miles de trabajadores de salud del mundo entero, la erradicación de la viruela es un triunfo de la cooperación internacional y de la medicina preventiva.

El Director General de la Organización Mundial de la Salud, Dr. Halfdan Mahler ha declarado al respecto:

"La erradicación de la viruela marca uno de los grandes hitos de la historia de la medicina, pero este primer esfuerzo logrado de erradicación mundial de una enfermedad importante tiene todavía más relieve como ejemplo sobresaliente de lo que pueden conseguir las naciones si unen sus fuerzas en pro de la causa común del mejoramiento de la salud en el mundo entero.

A la vez que se alcanzaban esos resultados extraordinarios, se han fortalecido las administraciones de salud pública de muchos países, se han mejorado los sistemas nacionales de notificación de las enfermedades transmisibles, se han modernizado los servicios establecidos para combatirlas y se han perfeccionado técnicas nuevas de inmunización.

Se acerca el comienzo de una nueva era para la Organización Mundial de la Salud que, habiendo demostrado lo que puede hacerse para eliminar las enfermedades cuando todas las naciones se dan la mano en un empeño común y coordinado, podrá en lo sucesivo abordar con más eficacia los múltiples problemas de salud que siguen sin resolver".

La Comisión Provincial de Educación, con motivo de la Erradicación Mundial de la Viruela, ha dado a conocer una cartilla con información básica sobre el tema, destinada a maestros, profesores, agentes sanitarios, trabajadores sociales, enfermeros, extensionistas, educadores de la comunidad, periodistas y demás personas que hacen educación para la salud.

Remarca en particular que es indudable que este acontecimiento, sin precedentes en la historia de la humanidad, merece ser celebrado por las comunidades como el triunfo de la cooperación internacional.

Por otra parte invita a la reflexión sobre las posibilidades de futuras empresas mundiales con similar finalidad. El tema, visto desde la exclusiva óptica de la salud individual y familiar, permite adecuados razonamientos sobre la importancia de la inmunización, la necesidad de conocer el esquema nacional de inmunizaciones (calendario de vacunación y la exigencia de motivar en la población conductas positivas hacia la vacunación en todas las etapas de la vida.

MONAJÌ
TRADICION RENOVADA
NARCISO MONAJI
Avda. Fontana 336
T.E. 20394
MONAJÌ
25 de Mayo 145
25 de Mayo 133
25 de Mayo 111
Av. Fontana 336
TRELEW

la casa del repuesto
MORENO 862 RAWSON

MERCADO Y CARNICERIA
CACHITO
CARNE DE PRIMERA
POLLOS FRESCOS
H. Yrigoyen 277 Rawson

PARA SUS AMOBLAMIENTOS INTEGRALES
ELIJA BIEN Y NO PAGUE MAS...
LA MEJOR ALTERNATIVA ESTA EN
MUEBLERIA ISOLA
FABRICACION Y VENTAS
EUGENIO TELLO Y MICHAEL JONES
GAIMAN (CHUBUT)

Autorizan descuentos por servicios prestados por el SOYEAP

Han culminado exitosamente las gestiones emprendidas por directivos del Sindicato de Obreros y Empleados de la Administración Pública (SOYEAP) ante autoridades de la Secretaría General de la Gobernación, a fin de permitir el descuento a los afiliados por servicios o venta de mercaderías por parte de la entidad gremial.

En efecto, el Poder Ejecutivo del Chubut, por decreto 383/82, autorizó a los servicios administrativos a "descontar de los haberes del personal afiliado al SOYEAP las sumas de dinero de las que resulte acreedor, por causa de sevicios sociales prestados o ventas de mercaderías efectuadas".

El instrumento legal dispone que los descuentos se realizarán en base a planillas que elevará el sindicato, en las que se hará constar: datos de identificación de los afiliados deudores, prestación que motiva el crédito origen de la retención, suma a descontar, autorización expresa del afiliado para que se efectúen los descuentos pertinentes de sus remuneraciones.

El monto de las deducciones, que los servicios administrativos realizarán, deberá ser depositado dentro de las 48 horas de practicadas en el Banco de la Provincia del Chubut – Casa Matriz, a la orden del Sindicato de Obreros y Empleados de la Administración Pública en la cuenta que corresponda, según informe el sindicato.

Otras noticias

Ateniéndonos a la situación imperante, sobre todo a algo que ha llegado a ser nuestra posición o nuestro prisma de enfoque respecto de éste proceso, es que, analizados los acontecimientos del 30/3/82 considerábamos que, observar y callar, era una medida prudente. Incluso a la luz de lo acontecido hasta el 2 de abril pasado, observábamos una posición cautelosa y por qué no decirlo, de recelo.

Debemos decir que no creíamos que los acontecimientos producidos en los últimos días se dieran en toda la magnitud como para calificarlos de guerra, lisa y llanamente, y ello concitó más que nada nuestro interés considerando que en ningún momento estimamos la inminencia de una guerra. Hoy debemos reconocer que por encima de honradas intenciones y maduras desiciones, se han impuesto las iniquidades e ideas colonialistas de los gobernantes ingleses y compañía, quienes por encima de los intereses del pueblo de su país, han hecho prevalecer posiciones que han traído como resultado la invalorable pérdida de ciudadanos argentinos que jamás creyeron pagarían con la vida su sentido patriótico y su espíritu de soberanía, tantas veces mencionados como heredad de nuestros ancestros.

Es y ha sido vocación desde sus orígenes, que el SOYEAP participe activamente en todos los aspectos que contribuyen a la vida en común, a nuestra comunidad y sobre todo a los intereses de un Estado Nacional puro.

En tal sentido y como primer paso hacia lo que entendemos nuestra Patria reclama, invitamos a nuestros afiliados a contribuír con el Banco de sangre que a través del Municipio de Rawson se ha establecido para recibir su contribución en esencia de vida.

En segundo lugar se nos ha informado que dentro de las necesidades en el equipamiento de nuestros soldados, inicialmente se encuentran pasamontañas, chalecos y guantes de lana, nuestra Organización invita a todos los afiliados y a aquellos que estuvieran interesados en colaborar, para que lo hagan en la medida de sus posibilidades en efectivo o lana marrón o verde, iniciando el SOYEAP este fondo con la suma de dos millones para que con la premura del caso, podamos poner a disposición de autoridad competente nuestro pequeño aporte en este momento en que la Patria lo necesita.

Asimismo solicitamos la colaboración de tejedoras para la confección de las prendas, a las que el SOYEAP les proveerá de material.

Finalmente creemos estar en el buen camino de lo mejor para nuestra Nación, por ello, todos y cada uno de los integrantes de esta gran familia que es SOYEAP nos pondremos a disposición de esta emergencia y cada vez que la Patria lo necesite, en defensa de sus más caros intereses que son la LIBERTAD, INDEPENDENCIA y SOBERANIA.
ADELANTE ARGENTINOS... A VENCER.

SUPERMERCADOS
LA ANÓNIMA
ofertas
DE LA SEMANA

ALMACEN

Arroz grano largo paq. x 1 kilo	$	10.500
Fideos comunes sopa y guiso paq. x 500 grs.	„	4.900
Tomates al natural Costa de Diamante lata 380 grs.	„	5.300
Arvejas frescas al natural lata 220 grs.	„	4.900
Leche en polvo Milkaut paq. 1 kilo	„	25.900
Azúcar Suyai, el kilo	„	10.000

CARNICERIA

Mondongo fresco el kilo	$	14.900
Paleta el kilo	„	29.900
Pollos el kilo	„	16.900

FIAMBRERIA

Huevos frescos la docena	$	16.000
Manteca La Paulina paq. x 200 grs.	„	7.900
Margarina Delicia paq. x 200 grs.	„	4.600

VERDULERIA

Naranjas 1 kilo	$	3.900
Manzanas 5 kilos	„	19.000
Papas 3 kilos	„	10.000

Son ofertas de Supermercados La Anónima
sucursales Trelew y Puerto Madryn

Postergan acto eleccionario en el CPIAA

El Directorio del Colegio Profesional de Ingeniería. Arquitectura y Agrimensura de la Provincia resolvió prorrogar por un plazo de 30días los términos fijados en la resolución 57/82, mediante la cual se llamó a elecciones para renovar los representantes de las matrículas de arquitectos e ingenieros especiales.

Como se recordará, la resolución mencionada estableció como vencimiento para oficialización de listas el 26 de abril y para el acto eleccionario el día 10 de mayo de 1982, fechas que han quedado pospuestas en treinta días.

Los fundamentos de la medida expresan que "se han recibido solicitudes, por parte de profesionales de Comodoro Rivadavia, a través de sus centros, para prorrogar las fechas mencionadas, atento a que los mismos se encuentran afectados directamente a la acción de defensa civil y por lo tanto resulta imposible abocarse a la confección de listas y preparativos para el acto eleccionario".

Continúan los considerados indicando que "es de público conocimiento la actual situación que se vive en diversas ciudades del sur de nuestro país, derivado de la recuperación para la soberanía argentina de las Islas Malvinas y Archipiélagos del Atlántico Sur, y ante la posible agresión externa, los profesionales nucleados en este Colegio, a través de sus Centros, cumplen diversas funciones de Defensa Civil que deben primar sobre cualquier otra, y por lo tanto se ven imposibilitados de preparar el acto eleccionario con la seriedad que el mismo requiere".

Por último se pone de relieve que "el directorio ha analizado las circunstancias y la petición, considerándola por unanimidad suficientemente fundada".

Entrevista al Secretario de Obras Públicas de la Municipalidad de Trelew Arq. John Humphreys

Por el Lic. Alejandro Tomás Bermejo

P.: Arquitecto, hablemos un poco del Area Central de Trelew

JH.: Para referirse a lo que se ha dado en llamar Area Central Trelew tendríamos que hacer un poco de historia. Remontarnos a los primeros años de la década del '70 cuando por un concurso nacional se contrató el estudio particularizado del Area Central dentro del contexto de lo que se estaba haciendo que era el plan renovador de la ciudad.

Se realizó una propuesta, una propuesta importante y que en ese momento no se entendió cabalmente. Y por ello las sucesivas administraciones municipales a partir del año '73 abandonaron lisa y llanamente o, por lo menos, no lo siguieron alentando en la medida que fue de desear.

Las circunstancias económicas de la zona y de Trelew especialmente, determinaron que el crecimiento que experimentó en el primer lustro se paralizara; y de pronto todas las expectativas de crecimiento vertiginoso que daban razón de ser a una propuesta como la mencionada, dejaran de tener sentido.

O sea que se unieron dos factores: la falta de continuidad en la administración y la interrupción del crecimiento vertiginoso que se observara en el último lustro de la década del 60 y los primeros años de la del 70.

P.: El crecimiento desordenado de los barrios periféricos de la ciudad ¿tuvo que ver también con ello?

JH.: No directamente, el crecimiento de la loma tiene otro origen. No nos olvidemos que Trelew fue durante muchos años el polo de atracción de mano de obra campesina vacante. La aparición de un parque industrial con potencial capacidad de mano de obra tam-



bién contribuyó a atraer población tanto del interior de la provincia como de otras zonas del país.

Todo ello generó ese crecimiento desordenado y espontáneo que ahora tenemos que incorporar a la ciudad convencional. Tenemos muchos barrios con problemas urbanos concretos.

P.:Volvamos al plan del Area Central.

JH.: Fueron los Arq. Vivanco, caracterizado profesional de nivel nacional y el Arq. Caracotche. Este último se radicó en la zona, desempeñándose como asesor de planeamiento municipal.

El único edificio que se construyó en función del plan es el de Tribunales, como paso inicial de una construcción mucho más grande que ocupaba toda la manzana. Decíamos que ese edificio se realizó en función de las pautas del plan Area Central.

A través de sucesivos edificios públicos se hubiera avanzado en lo que proponía el proyecto.

P.: ¿Eran edificios públicos únicamente?

JH.: Eran edificios públicos o privados pero que iban surgiendo no con el concepto clásico de loteo, sino con concepto de propiedad del espacio aéreo y sujetos a una serie de recomendaciones. Tenía evidentemente problemas en su implementación por lo que hace a hipotecas sobre el terreno.

P.: Ese concepto de propiedad sobre el espacio aéreo para los que no somos conocedores de la materia suena raro.

JH.: Sí, es aparentemente difícil de entender para nosotros, pero es la base del urbanismo moderno.

Decíamos que al entrar en desuso el plan, la provincia y el municipio firmaron otro convenio con la Nación y se hizo otro proyecto, que no tenía el vuelo imaginativo del primero y que fue en función del cual se lotearon y vendieron los terrenos ubicados en 9 de julio entre Mitre y Pellegrini. Si bien hubo un encuadre específico y pautas rigurosas, el conjunto no reúne las características espaciales que hubiese sido de esperar.

P.: En la actualidad, ¿Cuál es la situación?

JH.: Nos encontramos en la fecha con un área central más o menos disgregada. Diríamos que está formada por varios conjuntos edilicios. Con el edificio de la Universidad que ocupa toda la tierra de Rivadavia a Fontana, con la terminal de ómnibus en construcción casi en el lugar que había sido propuesta primitivamente y con dos manzanas libres entre Rivadavia y Pellegrini que es donde vamos a empezar a trabajar poniendo en venta esos lotes.

P.: ¿Hay algún plan al respecto a corto plazo?

JH.: Se aplica el sistema de efectuar el ofrecimiento público cuando surgen intereses concretos. Dadas las circunstancias, la coyuntura económica y la poca rentabilidad de la inversión inmobiliaria en la zona no hay tantos interesados como desearíamos. Pero cuando surgen se hace el ofrecimiento público. Como se ha hecho con los lotes ubicados en Fontana entre San Martín y Roca de los cuales ya se han adjudicado todos y un edificio se ha comenzado a construír.

P.: Y la nueva Central de Entel.

JH.: Sí, pero la Central de Entel no forma parte de este plan de ventas del área central, como tampoco el edificio de la Caja Nacional de Ahorro y Seguros.

Todo este conjunto de edificios públicos y privados se completan con una pequeña reserva de parque que se ha dejado en la esquina de San Martín y Fontana, completaría ese sector del Area Central.

La otra propuesta municipal es la creación del Parque Centenario —dentro de tres años se cumple un centenario de la fundación de la ciudad de Trelew— cuyo llamado a concurso está listo para ser publicado. Este Parque Centenario es un poco la idea de reunir una serie de múltiples actividades o quehaceres de la comunidad.

No va a tener el aspecto de plaza, sino que va a ser una interacción de espacios arbolados y parquizados con lugares para juegos de niños y lugares para implantación de esculturas.

Además, va a tener un auditorium para tres mil quinientas personas que, en una primera etapa va a ser descubierto y posteriormente será cubierto.

El Parque Centenario va a estar ubicado entre Fontana y Urquiza. Todo este conjunto va a rematar en una solución paisajística que se va a dar a la loma aledaña a la laguna forestándola, como así también saneando y parquizando la laguna.

P.: ¿Se le asignará algún tipo de uso a la laguna?

JH.: Sí, se le asignarán usos deportivos, se realizará siembra de peces, se permitirá el uso de embarcaciones deportivas de pequeño calado, botes de paseo, etc.

De modo que esta área va a tener la función de pulmón recreativo y verde de la ciudad.

P.: ¿Cómo está ahora el programa?

JH.: Actualmente estamos realizando el programa de erradicación de ranchos del barrio La Laguna, para lo cual ya contamos con las partidas presupuestarias y hemos hecho las licitaciones para la compra de materiales.

Además contamos con el concurso de una máquina que es propiedad de la Dirección de Recursos Hídricos de la Provincia para proceder al dragado del lecho de la laguna, que tiene un sedimento de unos 70 cms. pero muy contaminado. Diríamos un sedimento cloacal. Esa máquina empezó a trabajar el lunes 3.

Además se ha procedido a la demolición de los galpones sobre la avenida 9 de julio, jerarquizando la zona con la construcción de veredas y pavimentando las calles.

P.: Eliminando los resabios de la vieja patagonia. Cuando pasaba por ahí veía esos galpones como un símbolo de la patagonia de hace varios años y oponiéndose al progreso que exigen nuestras actuales ciudades.

JH.: Por supuesto que es así. Dos grandes galpones que pertenecían a una empresa local y que pasaron a propiedad municipal han sido desmontados, y se está en proceso de reubicación de un terreno aledaño al Barrio San Martín. Se está levantando allí un centro comunitario, un lugar para actividades deportivas, recreativas, consultorios médicos y baños públicos.



ZONA DEL BARRIO "LA LAGUNA" QUE SE HA DE RECUPERAR MEDIANTE LA CONSTRUCCION DE UN PARQUE QUE HA DE DENOMINARSE "CENTENARIO".

EXPRESO
RICHTER S.A.C.I.M.
CASA CENTRAL
Ruta 3 y Gobernador J. Galina
Trelew T.E. 20528
Buenos Aires: A. Alcorta 2773
T.E. 942 - 5821
942 - 8192
Pto Madryn: Piedrabuena s/n

Del Diario del Abuelo



Hace mucho tiempo en el mes de abril...

1910 —Alegre y emprendedor andaba el gobernador Maíz por estos tiempos. Había solicitado un busto del Dr. Rawson para conmemorar la fecha histórica del Centenario de la República y levantar, el 25 de mayo, un monumento en esta Capital. Además, se esperaba la llegada del Ing. Gutiérrez, de un momento a otro, para revisar los puntos donde debían construírse el puente frente a Trelew, otro frente a Gaiman y el camino de la zanja a Gaiman e inspeccionar el puente de Rawson sobre el río Chubut.

1910 — Qué enojados estaban! Tanto el secretario, don Juan A. Mayo, como el presidente, don Alejandro A. Conesa, a cargo de nuestro municipio, realmente estaban bastante ofuscados con el empresario de teléfonos porque no respetaba la distancia de 2 metros desde la línea de edificación para colocar sus postes.

1910 — Qué satisfacción!..., la del Dr. Federicci cuando recibió, de la Compañía de Petróleo del Golfo San Jorge, una medalla de oro, acompañada por un diploma firmado por todos los miembros de la misma, en premio a los importantes servicios prestados. El Dr. Federicci se hizo acreedor a tal distinción por su actuación en la catástrofe de Comodoro Rivadavia, motivada por los incendios que se produjeron en los pozos petroleros.

1910 — Qué tierra traía el auto del gobernador!... Bueno, después de semejante viaje no se podía esperar otra cosa. Resulta que había ido hasta Las Plumas para ver dónde se establecería el futuro pueblo que pensaba delinear.
El gobernador Maíz consideraba ese punto como un lugar estratégico para hacer una estación de frutos del país entre la cordillera y Trelew.

1912 — No hay duda que la actuación del gobernador Maíz es muy efectiva para el territorio. La última fue el telegrama que le enviara al Ministerio del Interior solicitando los $ 20.000 para la instalación de las aguas corrientes de la ciudad y los $ 12.000.- para la ampliación, tan necesaria, de la gobernación.

1912 — La alegría lo desbordaba al Dr. Federicci cuando recibió a su consuegro, el Sr. Lasalle, a su llegada a esta Capital desde Bs. As. Lo insólito es que llegó desde allí en: ¡automóvil!.

1912 - Qué susto! , fue el que pasaron los soldados que custodiaban la cárcel ante un amotinamiento de los reclusos; quienes llegaron a-desarmar a uno de los guardias. Gracias a-Dios, no pasó a mayores.

1913 — Me causó sorpresa la noticia de que el Dr. Ruiz Guiñazú había presentado su renuncia a la gobernación. Parece ser que ha cambiado el cargo local por una diputación en la provincia de Buenos Aires. A pesar del corto tiempo en el gobierno territorial fue el que más lo recorrió, y en todo momento su conducta fue correcta.

1914 — Hoy me enteré lo que debo pagar por cada metro de cañería, para el agua corriente, será de $ 0,40.

1919 — Pobre amigo, don Antonio Paparato, qué susto se llevó cuando fue atacado por los presos que llevaba para traer leña. Lo ataron de manos y pies, le sacaron los cartuchos que tenía, y... menos mal que le dejaron el máuser.

1920 — Parece que los alumnos del colegio salesiano están preparando una obra dramática que será proximamente exhibida. Su título: "Como la tumba".

1920 — Qué satisfacción traía el gobernador, Dr. Orestes Franzoni, a su regreso en vapor desde Buenos Aires. No era para menos, luego de haber pasado dos meses en la Capital Federal, consiguió el envío de un cuerpo de bomberos para Trelew; la construcción de un puente sobre el río Chubut, para Dolavon y otro sobre el río Senguer; el cuartel militar en Trelew sería habilitado como local destinado a la exposición regional que anualmente se hará de los productos de todo el territorio; y por último el arreglo de todos los caminos principales, que buena falta les hace.

1920 — Hacía rato que no me divertía tanto. En el salón Roselli se llevó a cabo un festival a beneficio de la Sociedad de Socorros Mutuos para Empleados de Correos y Telégrafos del Distrito 23. Gran actuación les cupo a los jóvenes Márquez y Eugenio Ciolfi, en guitarra y mandolín.

1922 — Buen partido de fútbol jugaron los teams de "National Racing Club", perteneciente a la primera división de Trelew, y "Gobernación y Comercio" de Rawson. En este partido sucedieron cosas graciosas y de las otras; una de ellas fue que a la hora del comienzo del partido no había público. Lo que ocurrió es que lo habían programado para una hora poco propicia (13,30 hs.); se hizo la hora y ni los jugadores habían llegado. La gente comenzó a llegar a las 15 hs. y el partido había comenzado a las 14,30 hs., dirigidos por el Sr. Sanguiani. El partido terminó uno a cero, con gol convertido por Juan Oliver para Trelew. Esperemos que para el encuentro que viene, los dirigentes, nos tengan en cuenta, nos dejen almorzar tranquilos y, después, gozar del partido.

1922 — Me enteré del accidente que sufrió el vecino Piacenti, cuando regresaba en su carro cargado de leña. Pobre, sufrió la caída desde el pescante con tan mala suerte que el carro le pasó por encima de su pie derecho.

1925 — Gran preocupación me causó la recaída que sufrió mi dilecto amigo, el gobernador Manuel Costa. Esperemos que no sea nada grave.

1925 — Gran repercusión tuvo en nuestra ciudad el enlace Martínez — Magagna. Los testigos en el acto civil fueron, por don Juan Martínez, los sres.: Esteban Saglieto y Patricio Alsúa. Por la srta. María Magagna: el Dr. Angel Federicci y el Sr. Enrique Gilardino. Buena fiesta para los invitados y numerosos regalos para los contrayentes. Muy lindo todo.

1938 — Feliz idea!, fue la de nuestro vecino Adamo Daverio, cuando habilitó una confitería donde venderá postres, pastas, rellenos y fiambres que son una especialidad de la casa.

1938 — Este año parece que la actividad comercial será muy activa. A la confitería de Daverio, se debe agregar ahora, la librería que habilitará la firma Juan Cannito e Hijos. Enhorabuena, parece que la ciudad crece y avanza.

Cuántas cosas para contar, abuelo. Esperemos seguir en la próxima...

EL NIETO

CASA
Bechara
TIENDA Y ZAPATERIA
Luis Costa y Belgrano
Rawson

TALLER INTEGRAL RAWSON
TORNERIA
SOLDADURAS DE TODO TIPO
Sarmiento 98 Rawson

ORGANIZACION COBO
La Universal
Cía. Arg. de Seguros S. A.
Rubén Oscar Sahagún
Agente Organizador
San Martín 581 - 85
Teléfono 21305 TRELEW



ORGANIZACION DE PROTECCION CONTRA INCENDIOS Y SEGURIDAD INDUSTRIAL
San Martín 631 TRELEW
Moreno 274 TE: 81-179 RAWSON
MATAFUEGOS Y CARROS EXTINGUIDORES
CILINDROS PARA ENVASAR – CARGAS
IMPLEMENTOS

Soldados de Rawson por la patria en las Malvinas





Daniel Juan Apolonia

Héctor Mario Tornett



Sergio Daniel Arca



Hugo Rolando Castro



Carlos Tomaso Oliver



Juan Carlos Carabajal

BRINDAMOS EN ESTA PAGINA UN MERECIDO Y JUSTICIERO HOMENAJE A LOS SOLDADOS NATIVOS DE RAWSON QUE SE ENCUENTRAN EN LAS ISLAS MALVINAS ARGENTINAS, DE LOS CUALES PUBLICAMOS ALGUNAS FOTOGRAFIAS. ADEMAS SE HALLAN EN AQUEL RINCON DE LA PATRIA, SANTIAGO PRUSSO, CACHO ROCHA, CARLOS CEBALLOS, EDUARDO GONZALEZ, LUIS BELLIDO Y RAFAEL NAVARRETE.

MARIO TORNETT: EL TESTIMONIO DE UN PADRE ORGULLOSO



"Estoy doblemente orgulloso porque mi hijo está allá y haciendo el servicio militar. Tengo mucha confianza en él porque es todo un hombre, muy responsable. En todas las cartas que manda nos dice que está muy contento por defender aquello que es nuestro"

Mario Tornett, nacido en Esquel, pero con 22 años de residencia en Rawson, nos habla así de su hijo Héctor Mario, quien junto a otros valientes soldados defiende nuestra soberanía en las Islas Malvinas.

"Mi hijo se encontraba incorporado desde el 2 de febrero. Primero estuvo en el Distrito Militar de Trelew y después lo enviaron al Regimiento 8 de Infantería de Comodoro Rivadavia. Alcanzó a visitarnos dos veces siendo la última el 28 de marzo", nos cuenta Tornett.

"El 6 de abril ya lo trasladaron a las Malvinas, directamente a Puerto Argentino, en la Isla Soledad", continúa. "Después lo llevaron a Bahía Fox, ahora llamada Bahía Zorro, y presta servicios en la parte de comunicaciones".

Cuál fue la primera noticia que tuvieron del viaje?, le preguntamos a lo que contestó: "Mi hijo dejó una carta a un compañero en Comodoro Rivadavia antes de irse. El día que viajó alcanzó a hacerla y de esa manera nos enteramos que viajaba con cuatro compañeros y un suboficial principal".

"Después empezó a escribirnos todos los días, sin ningún problema. Tenemos más o menos doce cartas escritas desde las Malvinas, lo que para nosotros es un verdadero orgullo", finaliza el señor Tornett.

CARTA A LOS SOLDADOS ARGENTINOS DESDE RAWSON

"De Paola Rossi a los soldados" se titula una carta a la que ha tenido acceso EL REGIONAL, escrita por una alumna de la Escuelà No. 4 de Rawson.

Paola Rossi, de 8 años, ha testimoniado en esta misiva todo el sentir de la niñez argentina en este momento por el que atraviesa nuestra Patria, en la defensa de su soberanía en los territorios insulares del Atlántico Sur. Su texto expresa:

"Queridos soldados: me llamo Paola, tengo 8 años y voy a 4to. grado en la Escuela Nro. 4 José de San Martín de Rawson, Capital de la Provincia del Chubut".

Les mando esta carta desde Rawson a todos los soldados que se encuentran luchando en las Islas Malvinas. Yo soy muy chica para entender un montón de cosas pero de todos modos sé que todos ustedes están defendiendo algo que nos pertenece a los Argentinos."

"Por eso, queridos soldados, yo rezo todas las noches para que [illegible] y la Virgen los ilumine. Y que muy pronto puedan estar junto a sus familiares."

"Yo les pido que me contesten esta carta y me cuenten como son las Malvinas Argentinas. Porque como argentina me sentiré orgullosa de tener una carta de todos ustedes para poder mostrarle a mis compañeros del colegio."

"Les cuento una poesía de las Malvinas que dice así: Malvinas tierra cautiva gaucha/ de un tiempo pirata / Patagonia que suspira / toda la Pampa te llama / seguirán las mil banderas / hasta que logres la Patria."

"Bueno queridos soldados me despido con un beso grande para todos ustedes. Paola Rossi. 9 de Julio 582. Rawson. Chubut."



BOUTIQUE Gabas

MODELOS EXCLUSIVOS

M. Moreno y G. Mayo T.E. 81513 RAWSON



Sociales



"Sosa Fotografías"

Eduardo Ariel Balcasa Mayo
cumplió 1 añito el día
22/4/82 en Rawson



"Sosa Fotografías"

Martín Antonio Ortiz
cumplió 3 añitos
el día 27/4/82



El 7/5/82 contrajeron enlace
Mabel Fucenecco y Jorge Rullo
"Sosa Fotografíias"

Sosa
FOTOGRAFIAS

REGALOS

CASAMIENTOS — BAUTISMOS
CUMPLEAÑOS — MURALES

AHORA TAMBIEN FOTO CARNET AL INSTANTE

G. Mayo 161 RAWSON



Jassica Castiglioni
cumplió 2 añitos el día
28/4/82, en Rawson
"Sosa Fotografías"



Walter Leandro Gauna
Cumplió un añito el
30/4/82 en Rawson
"Sosa Fotografías"



Equipo infantil "7 de Diciembre" visitó EL REGIONAL

Integrantes de un equipo infantil de fútbol, denominado "7 de dicienmbre" en homenaje a la Policía de la Provincia, visitaron nuestra redacción.

Todos estos chicos son hijos de policías y son dirigidos por el señor Vicente Nahuelmilla, quien los acompañó.

El equipo está integrado por los pequeños Héctor Angel Nahuelmilla (capitán) Julio César Gazzera, Oscar Alfredo Coronel, Gustavo Javier Walker, Pablo Mariano Moraga, Néstor Adrián Moraga, Antonio Clemente, César José Ramírez y Miguel Ernesto Oliva.

El pequeño Coronel dijo agradecía a la señora Aurora de Nahuelmilla que les pagó la inscripción para participar en el campeonato que organiza el club Germinal.

En tanto todos manifestaron que estaban contentos de integrar el equipo, que eran muy buenos buenos compañeros y que hasta ahora habían tenido un buen desempeño.

El Sr. Nahuelmilla agradeció al Sr. Ñonquepán que les consiguió las camisetas y también a los señores Antotonio Zorrilla y Luisito Bastida que son los que alientan la participación de los chicos y expresó su satisfacción porque los padres mandan a sus hijos para integrar este equipo que tiene por finalidad el aspecto físico y el educativo.

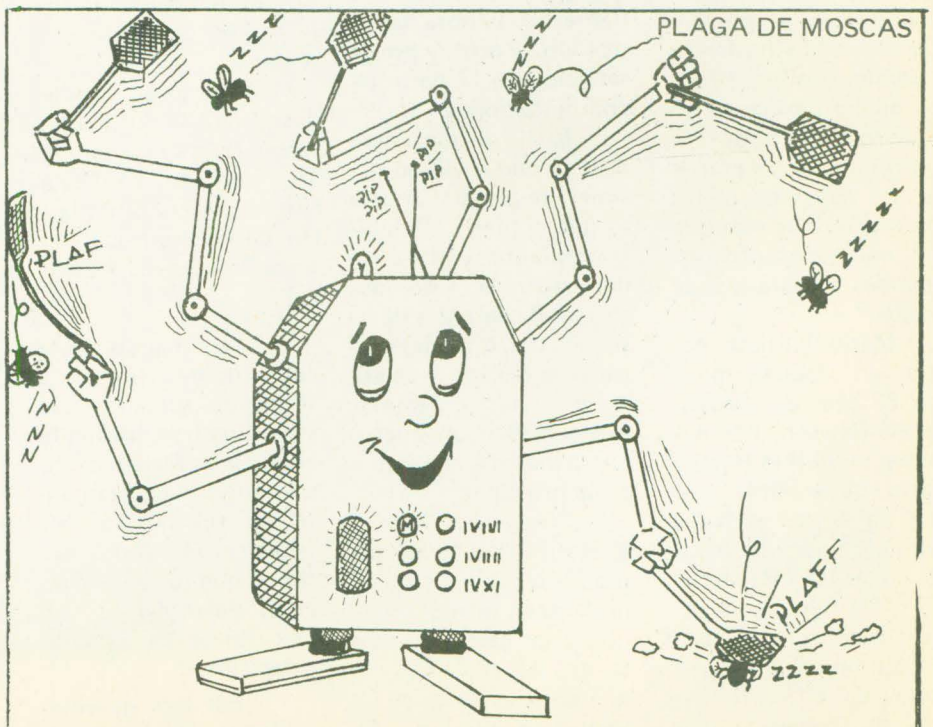

Próximamente morirán todas las moscas con el infalible robot matamoscas que ha de adquirir la municipalidad local. Kalin

GOMERIA LAVADO
Y ENGRASE
"ESQUEL"



BALANCEO

(Atención de 7 a 20 hs.)

Descuentos a empleados

Ruta Acceso a Playa Unión — Rawson

Joyeria y Relojeria

BIANCHI BONES

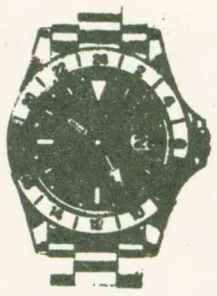

25 de Mayo 117
Trelew

Grand Prix

ACCESORIOS

Y PARTES DE CARROCERIA



Belgrano 451 (esq. Pasaje Mendoza)
TRELEW



*FERRETERIA

*TALABARTERIA

*ART. RURALES

*PINTURERIA

Belgrano 325 — T.E. 20382 — Trelew

GWLADFA ANNWYL

(Colonia querida)

Letra y música: Morris Ap Hughes.

Traducción : Osian Hughes.

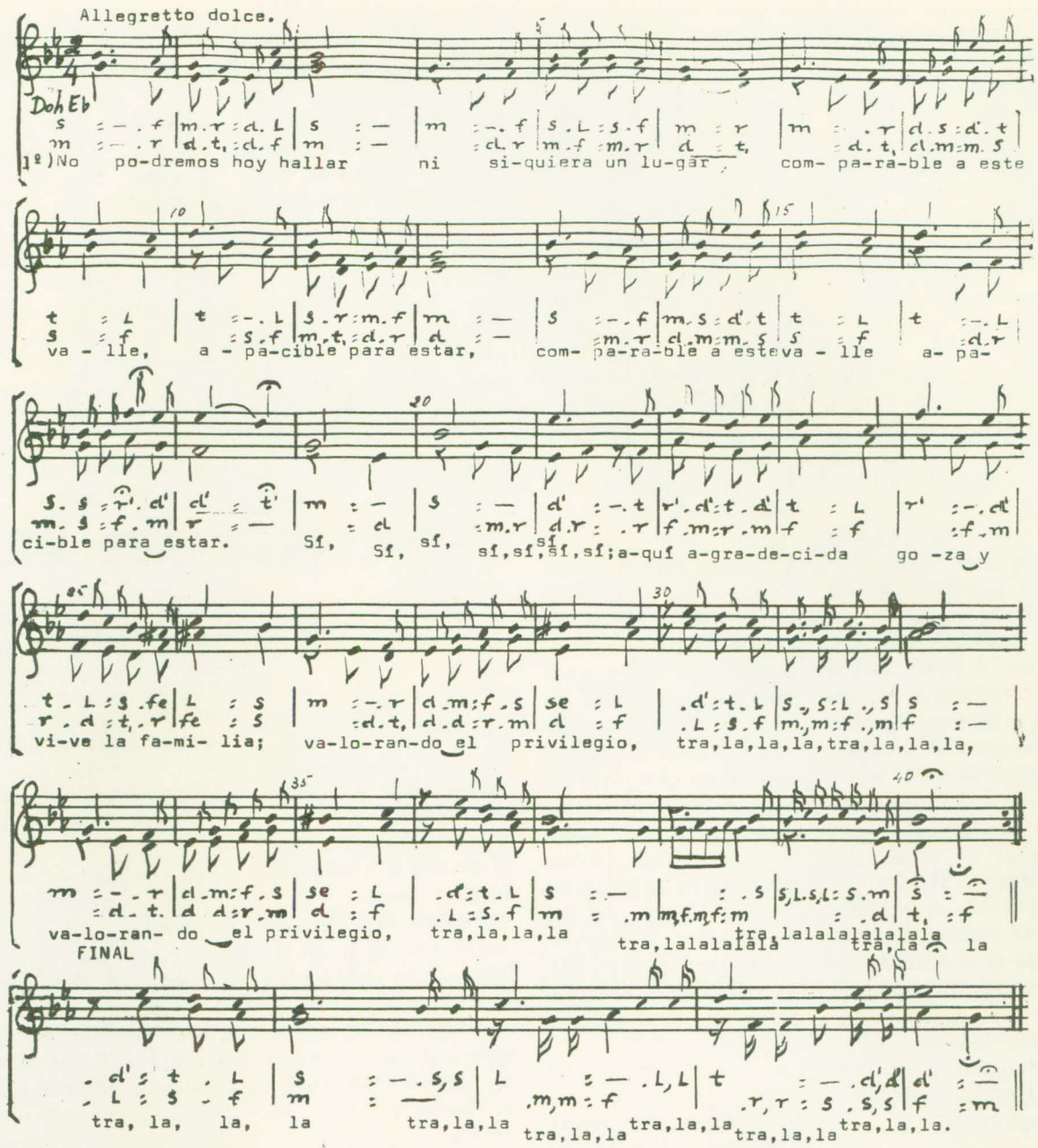

2º)
Si amamos la verdad,
este suelo ha de ser
//centro hermoso Argentino
y oasis de placer//.
Sí,sí,sí, el día ha llegado,
y se está reconociendo
la hazaña del pionero,
tra,la,la,la, tra,la,la,la,
la hazaña del pionero,
tra,la,la,la, etc.

3º)
Ilumine nuestro andar
el ejemplo de valor
//que los hijos de este suelo
nos legaron con fervor//.
Sí,sí,sí; al frente siempre iremos,
la herencia conservemos
con la protección divina,
tra,la,la,la, tra,la,la,la,
con la protección divina,
tra,la,la,la, etc.

ESTA CANCION FUE COMPUESTA HACIA LA DECADA DEL '20 EN DOLAVON (CHUBUT), PARA SER ENTONADA POR LOS NIÑOS DE LA ESCUELA PRIMARIA EN LOS FESTEJOS DE LOS ANIVERSARIOS DE LA COLONIZACION GALESA.

GWLADFA ANNWYL

1º)
Fel y mae ar hyn o bryd,
nid oes unlle yn y byd
//mor ddiogel rhag gelynion
fel ein Gwladfa fechan glyd//.
Na,na,na; cawn chwarae fel y mynwn,
ac i'n tadau y diolchwn
am y fraint y gorfoleddwn,
tra,la,la,la, tra,la,la,la,
am y fraint y gorfoleddwn,
tra,la,la,la, etc.

2º)
Daw y Wladfa lana'i thir
os y deil i garu'r gwir,
//yn lle tlws yn Argentina
ni rhaid aros eto'n hir//.
Na,na,na; mae hynny'n siwr o ddyfod
pan y cawn ein llwyr gydnabod
fel yn blant i'r cewri hynod,
tra,la,la,la, tra,la,la,la,
fel yn blant i'r cewri hynod,
tra,la,la,la, etc.

3º)
'R ym yn dechrau gweld yn awr
obaith teg am diriad gwawr;
//y mae rhai o blant y Wladfa
wedi gwneud gwrhydri mawr//.
Na,na,na; ymlaen,ymlaen yr elom,
y mae gwaed y cymry ynom
a bydd adain engyl drosom,
tra,la,la,la, tra,la,la,la,
a bydd adain engyl drosom,
tra,la,la,la, etc.

Este espacio está dedicado a la divulgación de himnos tradicionales galeses habituales en las capillas de nuestra región o distintas obras realizadas para determinadas circunstancias. Los mismos están traducidos al castellano y simultaneamente en la escritura musical tradicional y el sistema "Solfa" (o Do móvil). Está a cargo de este espacio el señor Osian Hughes.

LOS ESPECIALES DE MAYO POR CANAL 7

Chubut Televisora Color dio a conocer la programación de "Los Especiales de Mayo" que incluye grandes realizaciones cinematográficas y miniseries a emitirse los días viernes, sábados y domingos.

Durante la primera semana del corriente mes se han proyectado las películas "Funny Girl", "El Grito de los Inocentes", "Tributo a la Vida", "Un Día en dos Vidas" y los últimos capítulos de "Yo Claudio".

Para la segunda quincena de mayo, por su parte se anuncian los siguientes filmes:

"No matarás" (Policial, viernes 14 a las 23): Un joven mecánico, su esposa y su hijo, deciden establecerse en la localidad de Greenville. Su intención es ahorrar el dinero suficiente para comprar su soñado taller propio. Pero la desesperación se apodera de esa familia, cuando su jefe es acusado de un crimen que no cometió. Son sus protagonistas Robert Culp, James Kaach, Albert Salmi, Lee Grant. Director: I. C. Rappoport.

"Charly" (Drama, sábado 15 a las 0 horas): Un adulto, retardado mental, recibe un tratamiento operatorio que cambia totalmente su vida. Solo una pregunta le queda... será para siempre la efectividad del tratamiento...????. Dirigida por Ralph Nelson, actúan Cliff Robertson, Claire Bloom, Lilia Skala, León Janney, Ruth White y Richard Van Patten.

"Sophia Loren, la historia de mi vida" (Biográfica, Viernes 21 a las 23 y sábado a la 0 hora): La vida privada y cinematográfica de la actriz italiana Sophia Loren. En una miniserie de dos días consecutivos de emisión, la misma se remonta a los recuerdos de su joven madre y sus intentos de ser actriz, su condición de madre soltera y la presentación de Sophia en concursos de belleza que son la primera puerta abierta para su ascendente carrera como actriz. Además de Sophia Loren, figuran en el elenco Armand Assante, John Gavin, Rip Torn, Theresa Saldana, Ritza Braum y Edmun Purdom.

"Hatari" (Aventuras, domingo 23 a las 23 (1ra. parte) y lunes 24 a las 23 (última parte): Filmada totalmente en escenarios naturales de Africa. Howard Hawks trasladó a dicho lugar su equipo para realizar esta superproducción americana rodada en 1963. La película ha sido calificada como un excitante espectáculo de caza, donde se mezclan el romance con el peligro. Cabe destacar que el músico Bert Kaemfert fue el encargado de la banda sonora. Protagonistas: John Wayne, Elsa Martinelli, Hardy Kruger, Gerard Blain, Red Buttons, Michele Girardon y Bruce Cabot.

"Compás de espera" (Drama, Viernes 28 a las 23 y sábaso 29 a las 0): Esta miniserie norteamericana, avalada por la obtención de cuatro premios EMMY, garantiza una excelente realización e interpretación. Basada en la obra original de Arthur Miller, narra la verídica historia de Fania Fenelon, una popular cantante francesa de cabarets, hija de padre judío, que integró la banda del campo de concentración de Auschwitz y utilizó la música como arma para sobrevivir. Los roles principales son protagonizados por Vanessa Redgrave, Jane Alexander, Maud Adams, Marisa Berenson, Verna Bloom, Melaine Mayron y Max Wright. La miniserie fue dirigida por Daniel Mark.

"Los increíbles Doberman" (Policial, domingo 30 a las 23): Cinco perros entrenados especialmente para robar un banco, son encontrados por tres muchachos. Su ambición los lleva a perfeccionarlos para robar los fondos de un partido político. Todo es un éxito hasta que el FBI trata de capturarlos. Actúan Charles Knox, Tim Considne, Joan Caulfield. Dirección: Byron Rose Chudnow.

Avanzan las obras de la ruta provincial Nro. 7

Con personal y equipos propios, la Administración de Vialidad Provincial prosigue con la ejecución de 14,5 kilómetros de pavimento en la ruta provincial Nro. 7, que une las ciudades de Rawson y Trelew.

Los trabajos se iniciaron el 1ro. de marzo de 1981, con un plazo de ejecución total de 20 meses, encontrándose finalizadas y habilitadas dos secciones que suman 9 kilómetros entre Rawson y el nuevo frigorífico.

Cabe consignar que esta ruta permitirá descongestionar el tránsito de la ruta nacional Nro. 25, en especial en las horas pico, previéndose su utilización para tránsito liviano no mayor de cinco toneladas.

Además de facilitar la comunicación terrestre a pobladores de la zona de chacras, con un acceso seguro y permanente, el camino pavimentado evitará el cruce de puentes y posibilitará también el acceso al matadero municipal, canal de televisión, toma de agua, etc., por una ruta en condiciones.

Los trabajos actualmente en construcción se dividen en dos secciones por tratarse de distintos tipos de estructura.

Por un lado, la continuación de la obra básica y tratamiento bituminoso entre el frigorífico y la progresiva 12.200 que se encuentra con un avance del 70 por ciento, siendo su fecha de terminación el 1o. de mayo del corriente año. Actualmente se trabaja la base del tratamiento asfáltico.

Desde la progresiva 12.200 hasta la rotonda de acceso a Trelew, por la avenida Yrigoyen, se construye, por su parte, carpeta asfáltica en frío de 7 centímetros de espesor, aprovechándose la estructura existente. La finalización de esta sección estaba prevista para el 1o. de mayo, pero las últimas lluvias han obligado a prolongar las tareas.

En la construcción de este tramo de la ruta provincial Nro. 7 se han efectuado y se efectúan movimientos de suelo y transporte por un total de 148.000 metros cúbicos; excavaciones de 31.500 m3; tratamiento bituminoso tipo doble de 87.100 m2 y la utilización de 5000 toneladas de mezcla asfáltica elaborada y compactada.

Proveedora Chubut

TODO PARA LA CONSTRUCCION

CAL — CEMENTO
BLOQUES — HIERROS
ELECTRICIDAD — ABERTURAS
LADRILLOS DE PRIMERA CALIDAD

REPARTO A DOMICILIO EN RAWSON Y PLAYA UNION

Vacchina 248 T.E. 81677 Rawson

MOIR calzados

CALIDAD Y ELEGANCIA

CALZADOS
*PARA TI
*RICARDO GARCIA

BOUTIQUE
CAMISAS
PULLOVERS

CAMPERAS

MARROQUINERIA "VIAGGIO"

15 de Septiembre 41 Rawson

CONDOR CONSTRUCCIONES S.R.L.

CONSTRUCCIONES DE OBRAS CIVILES Y ELECTROMECANICAS
PROYECTOS – DIRECCION Y EJECUCION

Conesa 292 T.E. 81532 Rawson

casa de té PLAS Y COED

LA MAS ANTIGUA

M.D.Jones 123
Gaiman

Cuento de: Julián Piñero

Momento Literario

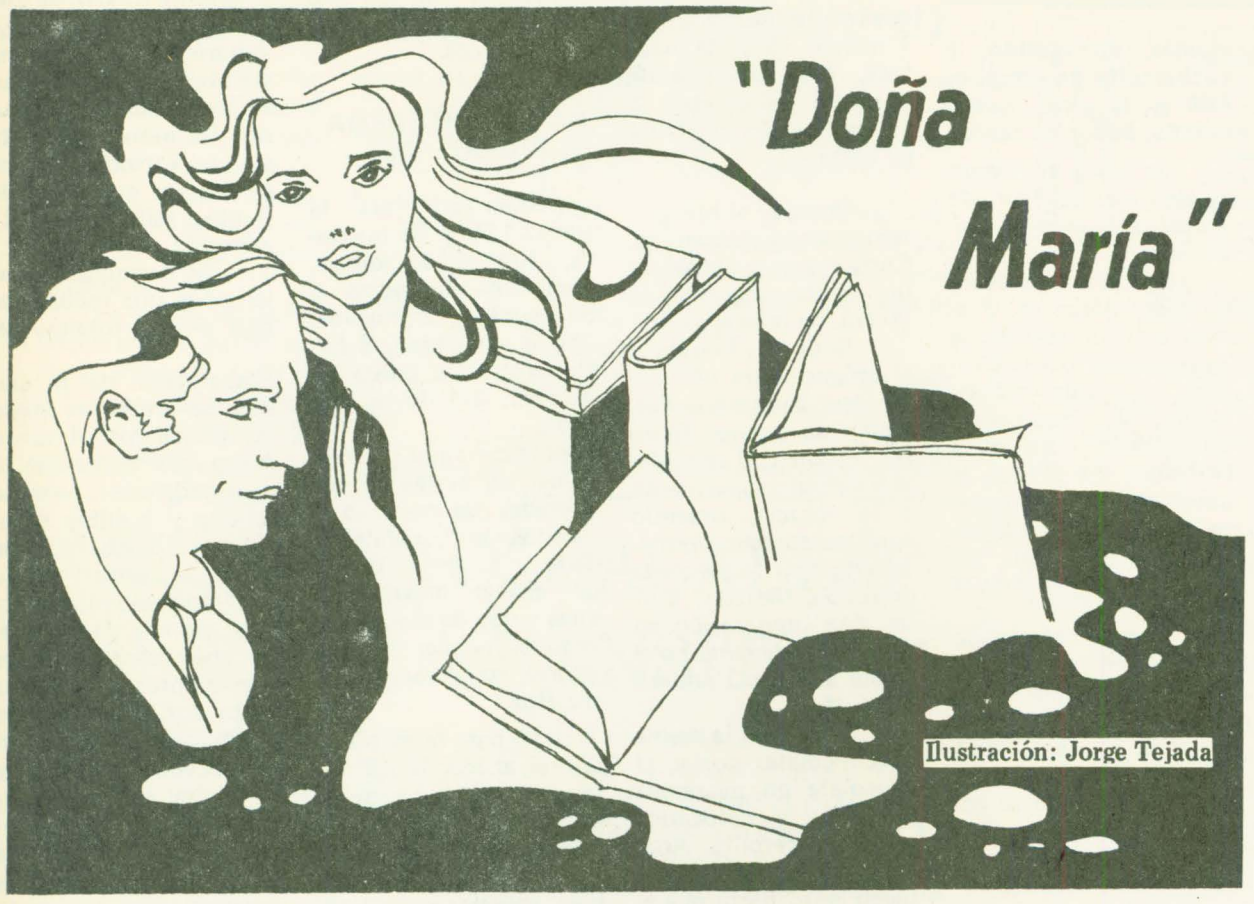

Ilustración: Jorge Tejada

Esa noche del veintitres de junio de mil novecientos cincuenta y siete, a pesar de ser fría y lluviosa, el doctor Santos transpiraba. Maldecía haber aceptado la residencia en ese hospital rural; la escasés de elementos quirúrgicos hacían más difíciles las intervenciones. Era su primer año de ejercicio; sólo la experiencia de doña María, que ya había festejado sus veinte años de servicio como enfermera del nosocomio, era el apoyo eficiente para que el parto de esa joven –llegada de otro lugar– desesperada y sola fuera normal.

La joven mujer había llegado al hospital a punto de dar a luz un hermoso bebé; luego del parto rogó a doña María que se lo cuidara, ella en poco tiempo volvería.

Desde esa noche transcurrieron cinco años y nueve meses. Todo ese tiempo había pasado sin que aquella muchacha cumpliera la palabra de volver para buscar a ese hijo, que le pusiera el nombre de Marcelito.

Aunque la fecha no había sido fijada para su regreso; volvió, vino acompañada por un señor que dijo ser el padre del niño, para reclamarlo ante el juez; despues de cinco años y nueve meses.

Doña María pensó que quizás el destino lo marcaba así, pero, ¿por qué?. Pidió que se evaluara objetivamente la resolución sobre la potestad; sólo Dios omnipotente cedería a ella un veredicto favorable; el hombre nó.

Tan solo un mes atrás, cuando se festejaron sus veinte años de servicios en el hospital, el padre Santilli, párroco de la iglesia, resaltó con énfasis: "Doña María, la de los pasos apresurados pero silenciosos, es la vocación perfecta, la fe y el amor por el prójimo". Pero se preguntaba ella, si obtendría algún trofeo por brindar amor, abnegación y sacrificio; sobre todo el que había brindado a Marcelito. Con suma devoción lo cuidó hasta ese día; ya formaba parte de sus venas, de su vida. Su grito suplicante para recibir esa recompensa, era la tenencia definitiva de él.

Pero Marcelito debía partir, aún cuando ella propuso lo contrario. El juez dispuso que: "Por ley, ante las pruebas evidentes del caso", a las diecisiete horas debía comparecer la señora María Duval para entregar el niño a su legítima madre.

Doña María invocó a su abogado defensor: Dios. El había compartido todas las vivencias, desde aquella noche que naciera Marcelito, hasta el día que volviera aquella joven; la supremacía de él le permitiría reconocer y conceder la adopción.

Se labró el acta correspondiente para la entrega del niño. "Siendo las once horas de hoy, nueve de febrero de mil novecientos sesenta y tres".

El policía encomendado para la triste misión de entregar la citación golpeó la puerta de la casa de Doña María. A pesar de cumplir con su deber y representar la ley, sentía impotencia y enojo a la vez; no obstante, al salir ella, le extendió el papel citatorio. Tras leerlo, contestó con firmeza:

– Yo misma lo llevaré – y cerró.

Hoy, mediando el año mil novecientos ochenta y uno, la gente del pueblo aún se pregunta por qué la policía, a pesar de la intensa búsqueda, jamás los encontró, y a menudo recuerdan sonriendo casi con satisfacción la promesa que hiciera doña María al policía: "que ella misma lo llevaría".

Pero no dijo a dónde.

frigorífico
°TREVELIN° S. C. C.
Ricardo Winter y Juan Daniel Evans
CARNES DE LA ZONA 1ra. CALIDAD
Casa Central
LIBERTAD s/n
9203 — Trevelin
Pcia. del Chubut
Suc. Comodoro Rivadavia
25 de mayo 989
9000 Comodoro Rivadavia
Pcia. del Chubut
Suc. Trelew
Ruta 3 — Acceso Trelew
C. C. 557 — 9100 — Trelew
Pcia. del Chubut

Casa RAWSON
LA LIBRERIA DE TODO EL AÑO
REGALOS — REGIONALES — BAZAR
NOVEDADES EN TARJETAS Y POSTALES
Av. Sarmiento 720 T.E. 81907 Rawson

EUGENIO GRAÑA y Cía.
* Hierros Caños *
* Chapas Maderas *
* Cal Cemento *
* Baldosas plásticas Flexiplast *
* Artículos del hogar Bazar *
* Ferretería Pinturería *
* Sanitarios Sombreretes "Spiro" *
* UNA TRADICION COMERCIAL EN RAWSON *
H. Yrigoyen 35 T.E. 81541 Rawson

METALURGICA Ingro s.r.l.
GALPONES — TINGLADOS
ABERTURAS METALICAS Y DE ALUMINIO
CORTINAS METALICAS
PLEGADOS DE CHAPAS
Av. Libertad 337 T.E. 81762 Rawson

Página para la Buena Cocina

SOPA DE POROTOS
(para 6 personas)

Ingedientes: 250 g. de porotos, 100 g. de grasa fina de cerdo, 1 cebolla, 6 rebanadas finas de pan francés, sal, pimienta, 1 cucharadita de orégano, 50 g. de queso rallado, 6 huevos.

Se hierven los porotos, previamente remojados 12 horas, hasta que estén bien tiernos. Se escurren reservando el líquido y se pasan por tamiz a fin de obtener un puré.

Se doran las rebanadas de pan con la grasa en una cacerola, se retiran y se fríe luego la cebolla picada en la grasa restante hasta dorarla; se vierten 1 1/2 litros del agua de cocción de los porotos y se sazona muy bien con sal, pimienta y el orégano.

Se agrega el puré de porotos y se hierve lentamente hasta que se espese un poco.

Se ponen las rodajas de pan en cazuelitas, se esparce encima el queso rallado y se vierte encima la sopa; se desliza en cada cazuelita un huevo, se sala y se introducen en el horno hasta que la clara cuaje.

HUEVOS RELLENOS GRATINADOS
(para 6 personas)

Ingredientes: 6 huevos duros, 50 g. de jamón cocido picado, 2 cucharadas de queso de crema, 3 cucharadas de queso tipo parmesano u otro duro, rallado, 3/4 de litro de leche, 50 g. de margarina, 3 cucharadas rasas de harina, 1 cucharada de conserva de tomate, 2 tomates, 1 cucharada de perejil picado, sal, pimienta.

Se dejan enfriar los huevos duros, se pelan y se cortan por la mitad a lo largo. Se retiran las yemas y se pasan por tamiz o se reducen a puré muy fino con un tenedor, se agregan el jamón picado muy fino, el queso de crema, 2 cucharadas de queso rallado, sal y pimienta. Se coloca la pasta obtenida en una manga con boquilla lisa, algo grande, y con ella se rellenan los huecos de las claras.

Se ponen los medios huevos en una fuente de horno, enmantecada, sin encimarlos, y en la cual quepan algo justos.

Se funde la margarina en una cacerola y se agrega la harina; se mezcla bien y se rehoga hasta que la mezcla burbujee. Se retira del calor y se agrega la leche hervida gradualmente, mientras se revuelve con una cuchara de madera. Se añade la conserva de tomate y se cocina sobre fuego moderado hasta que la salsa hierva unos minutos, siempre revolviendo. Se reitra del calor, se agregan el resto del queso rallado, sal y pimienta a gusto. Se vierte la salsa caliente sobre los huevos.

Se cortan los tomates en tajadas finas y se forma con ellas una guarda en el contorno, sobre la superficie. Se gratina en horno fuerte y se esparce encima el perejil y se sirve.

GUISO DE HIGADO CON ARROZ
(para 4 personas)

Ingredientes: 1 kg. de hígado, 2 cebollas grandes, 1/2 taza de aceite, 2 cucharadas de conserva de tomate, sal, pimienta, ají molido, 1 cucharadita de orégano, 400 g. de arroz, queso rallado, 800 g. de caldo.

Se corta el hígado en bastones de 2 cm. de grosor por unos 10 cm. de largo.

Se pican las cebollas y se doran en el aceite en una cacerola, se agregan los trozos de hígado y se saltean rápidamente, para que no resulten duros, se añaden el caldo, en el que se habrá disuelto la conserva de tomate; se sazona con sal, pimienta, ají molido a gusto y con el orégano.

Se cocina tapado unos 10 minutos.

Se agrega el arroz, se mezcla bien y se continúa la cocción hasta que aquél esté a punto, cuidando que no se pase.

Se sirve en una guisera, bien caliente, acompañando con queso rallado.

FLAN DE CHOCOLATE

Ingredientes: 2 huevos, 120 g. de azúcar, 90 g. de harina leudante, 1 cucharada de chocolate en polvo, 1 cucharada de manteca derretida. Decoración: 90 g. de chocolate en barra, 4 cucharadas de agua fría, 1 huevo, 15 g. de manteca, 1 tarro chico de duraznos en almíbar, 2 ó 3 cucharadas de crema de leche.

Prender el horno a temperatura moderada. Enmantecar y enharinar un molde para flan de 20 cm. de diámetro.

Batir los huevos y el azúcar sobre un recipiente a bañomaría hasta que se espese. Tamizar la harina, el chocolate y verterlo suavemente a la mezcla, uniendo con una cuchara de metal. Agregar la manteca derretida. Mezclar. Verter esta preparación en el molde y cocinar en el horno durante 15 minutos. Enfriar.

Para hacer la crema de chocolate: cortar el chocolate en pequeños pedacitos y colocarlos en una cacerolita. Añadir el agua y cocinar a fuego lento hasta que el chocolate se disuelva. Enfriar. Mientras tanto batir el huevo y la manteca. Agregárselo a la crema de chocolate y batir hasta que esté suave. Volcar esta preparación sobre el flan untando completamente los costados. Dejar descansar por 1 hora.

Para decorar: colocar los duraznos en el centro del flan. Batir la crema y decorar formando picos.

TORTA CON CREMA DE CHOCOLATE

Ingredientes: Para la torta: 125 g. de manteca, 200 g. de azúcar, esencia de almendras o de vainilla, 2 huevos, 250 g. de harina, 3 cucharaditas de polvo de hornear, 3/4 de taza de leche.
Para la crema: 1 pote de queso de crema, 2 cucharadas de cacao o 3 barritas de chocolate rallado y fundido, 100 g. de azúcar impalpable, unas gotas de esencia de vainilla, nueces picadas grueso, o amaretti en trocitos.

Se bate la manteca con el azúcar hasta obtener una crema. Se agregan las yemas y se reservan las claras en un tazoncito. Se mezclan bien aquellos ingredientes y se perfuma con una cucharadita de la esencia elegida. Se agrega la harina tamizada con el polvo de hornear alternando con la leche, batiendo muy bien después de cada adición, y luego las claras batidas a punto de nieve, removiendo muy suavemente. Se pone la pasta obtenida en un molde de unos 24 a 26 cm. de diámetro, enmantecado y, enharinado, y se cocina en horno de temperatura moderada durante unos 50 minutos o hasta que, al introducir en el centro un cuchillito de punta, salga sin pasta adherida.

Se desmolda la torta sobre una rejilla y se deja enfriar totalmente.

Preparación de la crema: Se mezcla el queso de crema con el cacao (se puede aumentar la cantidad) o el chocolate rallado y fundido al calor con 2 cucharadas de leche; se agregan el azúcar impalpable tamizada y la esencia de vainilla. Se unen bien todos los ingredientes. Se cubre la torta con la crema de chocolate y se marca en la superficie una especie de espiral con un cuchillo de punta redondeada. En los costados se adhieren las nueces o los amaretti. Es una torta especial para el té. Si se prefiere para postre de mesa, se dobla la cantidad de crema, se corta la torta en tres capas, se rocían con algún licor o vino dulce y se rellena con la crema adicional, procediendo después como se ha indicado.

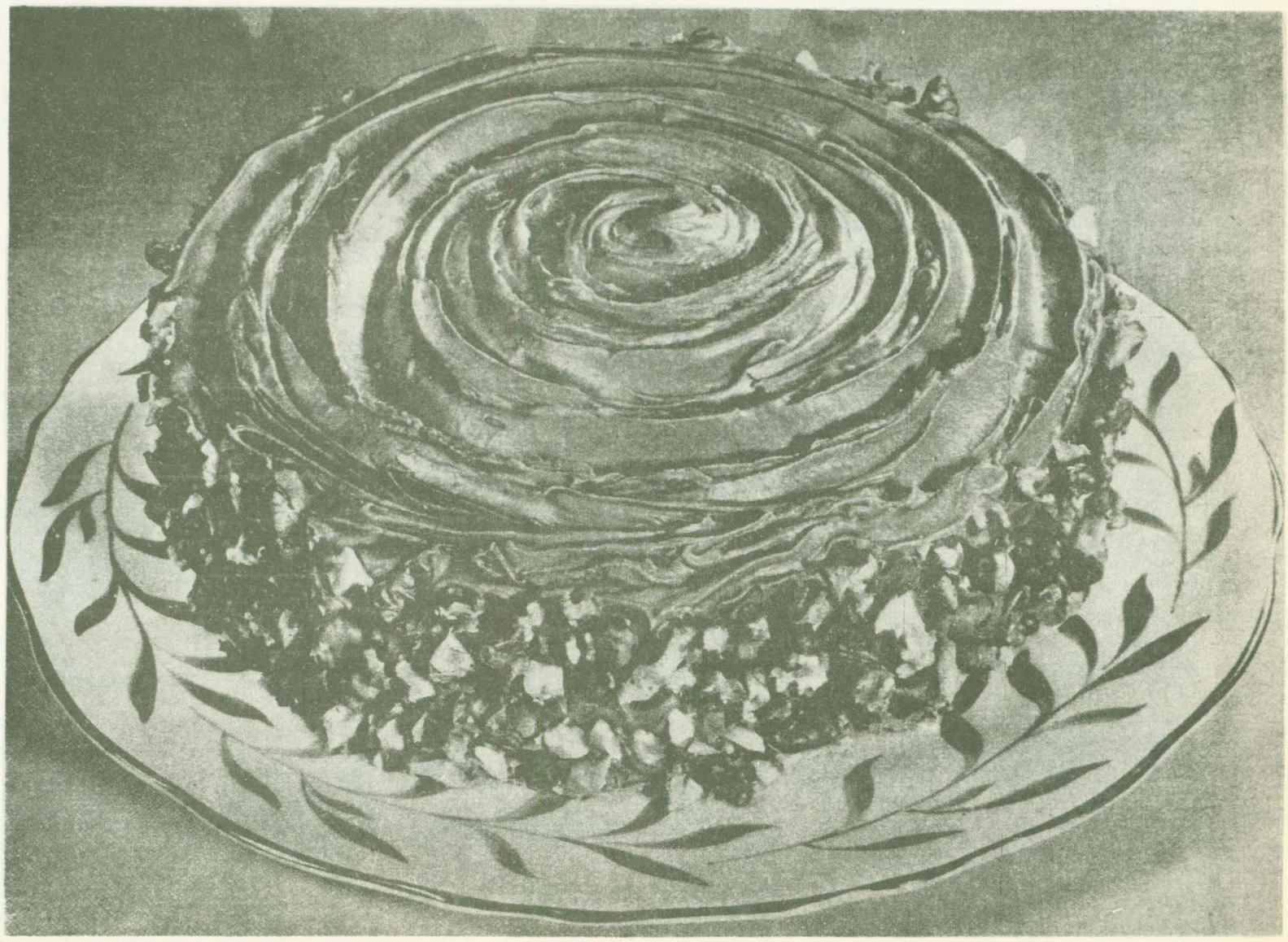

PESCADERIA JULIO CESAR BONA
MARISCOS Y PESCADOS DE LA ZONA
H. Yrigoyen 154
Rawson

Fotografía Antigua



Apreciamos en esta documental a una familia antigua de nuestro Valle del Chubut: el matrimonio de Thomas Rees y Mary Howells de Rees y sus hijos que vivían en la zona de Glan Alow, en las cercanías de Dolavon.

El señor Rees era pastor de la pequeña capilla que hay en el lugar y que aún se encuentra en pie, de la cual hizo algunos trabajos como el piso y los bancos, ya que era de oficio carpintero.

La que fuera su casa, cercana al lugar, se conserva muy bien hoy en día. De la misma, en 1899, debió sacar un piso para construír un bote, durante la inundación de 1899, con el que salvó a su familia. Después de esta contingencia la familia se trasladó a Canadá, en el año 1902. Pero, la segunda de las hijas (Annie) de este matrimonio regresó al valle, casada con Edward Parry Richards y tres hijas: Ana Mary, Margaret y Rebeca.

En la fotografía podemos apreciar, de izquierda a derecha, parados, atrás, a: Rebeca, Esther, Annie, Rachel, Isac y Elizabeth. En el centro, sentados al Sr. y su Sra. Junto a este, parada a la izquierda, a Margaret; en su falda, a Agnes; en la falda de la Sra. a Magdalen y a su derecha a Owen Meredydd. Los tres pequeños de adelante son Morgan (muerto en la guerra de 1914), Daniel y Seth.

Indudablemente una hermosa fotografía para nuestros lectores mayores del valle que se publica en esta sección especial de El Regional mediante gentileza de la Srta. Anita Lewis.

REGIOGRAMA

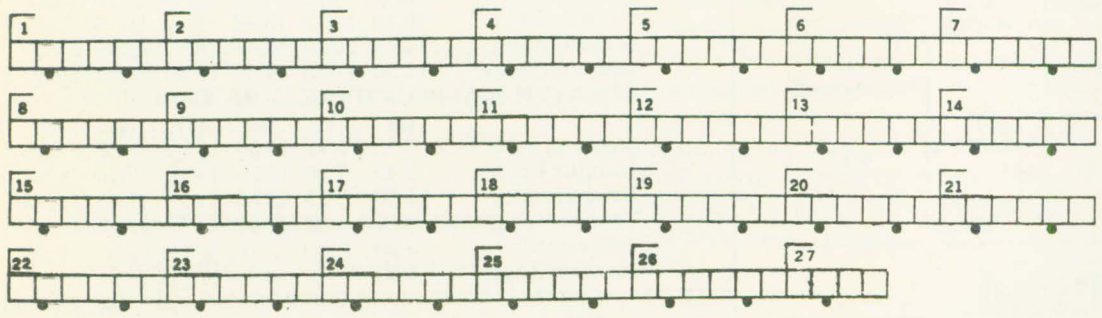

I) Definiciones: 1) Acción y efecto de asediar; 2) Prenda interior de vestir femenina; 3)Dícese del que tiene celo o celos; 4) Que atemoriza; 5) Que tiene donaire y gracia; 6) Nombre de mujer; 7) Diosa de la victoria de los antiguos bretones; 8) Aguijada, vara larga; 9) Estatua de magnitud extraordinaria; 10) Cueva, caverna, gruta (pl.); 11) Varilla puntiaguda en la que se clava una cosa para asarla; 12) Dar de improviso o antes que otro un golpe o porrazo (1a. pers. del pres. del indicativo); 13) Honor, reverencia, respeto que se debe a una persona en razón de su nacimiento o dignidad; 14) Chocho, decrépito, muy anciano; 15) Ant. cenagoso; 16) Arrecife de coral, de forma anular, que rodea una laguna interior; 17) Decir o hacer con estudio y por lo común inmoderadamente, lo que se cree puede agradar a una persona; 18) Planta silvestre de Cuba. Toda la planta huele a ajo, así como la leche de las vacas que la comen; 19) Tierra generalmente acotada y de ordinario destinada a pastos; 20) Moldura que suele hacerse en las escuadras y tableros de puertas y ventanas; 21) Mujer que está al cuidado de los baños y sirve a los bañistas; 22) En el cuerpo del hombre la parte superior, contiene el encéfalo; 23) Instrumento metálico semejante a una trompeta, usado para hablar de lejos; 24) Nombre de mujer; 25) Sacar filo; 26) Serpiente venenosa. Es propia de América; 27) Pelo de las ovejas y carneros.

II) LAS PALABRAS SE FORMAN CON LAS SIGUIENTES SILABAS:

a, a, a, a, a, a, a, a, a, an, an, an, ba, be, bel, bo, ca, ca, ce, ce, ci, co, co, co, da, da, de, de, dio, do, dor, du, du, e, e, fe, fi, gua, he, i, i, i, ja, la, lap, lar, lar, li, lo, lo, lón, mus, na, na, na, no, no, ñe, ra, re, ro, rra, sa, sa, sa, sa, se, so, so, so, so, so, ta, te, té, to tros, tu, vi, za.

III) Si las palabras encontradas (cuyas definiciones hemos tomado del diccionario) son las correctas, leyendo las letras cada tres cuadritos a partir del segundo se leerá: un pensamiento de Lucrecio Caro (Tito) Poeta latino, es muy poco conocida su vida. La obra que lo inmortalizó es: "De la naturaleza de las cosas" (95-56 AJC)

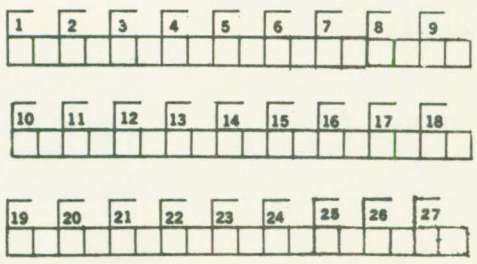

Solución en **Página 19**

LEXICOGRAFIA

¿Qué significa cada una de las ocho palabras que siguen? A cada una de ellas le hemos dado tres definiciones: una de ellas es la correcta.

I- Efélide:

a) Pecas, particularmente las causadas por el sol y el aire.

b) Atleta que, en la antigua Grecia reemplazaba al caído en la lucha.

c) Costra que se forma sobre la úlcera.

II — Emparar:

a) Sostener con vigas y columnas los techos que peligran derrumbarse.

b) Proteger con ramas y hojas los sembrados tempraneros.

c) For. Secuestrar judicialmente, embargar.

III — Fada:

a) Hada, maga, hechicera.

b) Estropear, desconcertar, descajar.

c) Hadar, anunciar, pronosticar.

IV — Fañado:

a) Que ha rodeado su cintura con una faja de cualquier tipo de tela.

b) Aplícase al animal que tiene un año.

c) Que ha sido limpiado, aseado.

V — Galeno:

a) Baje grande semejante a la galera con tres o cuatro palos.

b) Arbol, cuyo fruto del mismo nombre tiene uso medicinal.

c) Aplícase al viento o brisa que sopla suave y apaciblemente.

VI — Gargola:

a) Monstruo con figura de mujer, cuyo cabello eran serpientes y poseían la facultad de petrificar a quienes la miraban directamente.

b) Canal o caño, por lo general vistosamente adornado por el cual se vierte agua de tejados o de las fuentes.

c) Parte superior de la tráquea.

VII —Harón:

a) Lerdo, perezoso, haragán.

b) Arpa grande de tres pedales.

c) Hijo varón primogénito de los reyes persas.

VIII —Heliosis:

a) Explicación astronáutica de todos los fenómenos celestes que presenta el sol inmóvil en el centro del sistema planetario.

b) Proceso para obtención del helio.

c) Insolación.

Solución en Página 19

Grand Prix

ACCESORIOS

Y PARTES DE CARROCERIA



Belgrano 451 (esq. Pasaje Mendoza)

TRELEW

L.U. 90 CHUBUT TELEVISORA COLOR

PROGRAMACION MAYO '82

	DOMINGO	LUNES	MARTES	MIERCOLES	JUEVES	VIERNES	SABADO
13	EL PAIS DE LANDRISCINA						EL HOMBRE EN EL ESP.
13.30		Señal de ajuste con música en F.M.					EL MUNDO DEL DEPORTE
14	GRAN MATINEE	Un instante con Canal 7 y la comunidad					
14.30		REALIDAD 82					
15							
15.30		LA MUJER	NOSOTRAS	LA MUJER	NOSOTRAS	LA MUJER	NUESTRO CINE
16							
16.30		DESPUES DEL FINAL					LA ISLA DE LA FANTASIA
17							
17.30		LA TARDE DE LOS CHICOS					
18		LOS MUCHACHOS HARDY					FESTIVAL DE TOM Y JERRY
18.30	FUTBOL POR TV	DEPORTES Y OPINION	LOS ANGELES DE CHARLIE	FAMILIA INGALLS	EL INCREIBLE HULK	DISNEY-LANDIA	ADELANTE JUVENTUD
19							
19.30	BLANCO Y NEGRO	NOTICIARIO 7					SEMANARIO 7
20	CRECER CON PAPA	MUNDO DESCONOCIDO	LOS RAPI-COMICOS	LA AVENTURA DEL HOMBRE	8 ES SUFICIENTE	COSMOS	EL SHOW DEL CIRCO
20.30							
21	GRANDES RECITALES	BUENAS NOCHES ARGENTINA					BENSON
21.30							
22							JUNTOS
22.30	KOJAK	COMO EN EL TEATRO	UN HOMBRE COMO VOS	FLAMINGO ROAD	NOCHES DE GALA	LOS HART	
23							TEATRO DE HUMOR
23.30	DOMINGOS ESPECIALES	EL ASTUTO	CINE ESPECIAL	MATRIMONIOS Y ALGO MAS	COLUMBO	ESPECIALES DEL VIERNES	
0							GRAN TRASNOCHE
0.30		REFLEXIONES ESPIRITUALES					
01.00						GRAN TRASNOCHE	
01.30							R.E.
02.00						R.E.	

19.55: JUEVES: ESTAMPAS PATAGONICAS
CONDUCCION: MANUEL PORCEL DE PERALTA
NOTICIERO 7 — EDICION EXTRA — 3 minutos

Farmacias de turno

DIA	RAWSON	TRELEW
Dom. 9	"ROCA"	"PLAZA" y "PUGH"
Lun. 10	"BELGRANO"	"TRELEW" y "CHUBUT"
Mar. 11	"RAWSON"	"SABIN" e "ITALIA"
Mier. 12	"ROCA"	"LUJAN" y "AVENIDA"
Jue. 13	"BELGRANO"	"QUEROL" e "YRIGOYEN"
Vier. 14	"RAWSON"	"PLAZA" y "CHUBUT"
Sab. 15	"BELGRANO"	"ITALIA" y "TRELEW"

DIRECCIONES DE FARMACIAS

RAWSON

Farmacia "BELGRANO"	Avenida Sarmiento y Vacchina	Rawson — Teléfono 81178
Farmacia "ROCA"	Mariano Moreno 574	Rawson — Teléfono 81247
Farmacia "RAWSON"	Belgrano y Luis Costa	Rawson

TRELEW

Farmacia "PLAZA"	Rivadavia 343	Trelew
Farmacia "PUGH"	Hernández y Lamadrid	Trelew
Farmacia "TRELEW"	San Martín 1168	Trelew
Farmacia "CHUBUT"	España 30	Trelew — Teléfono 21369
Farmacia "SABIN"	Colombia Esquina Chiclana	Trelew
Farmacia "ITALIA"	Italia 156	Trelew — Teléfono 21206
Farmacia "LUJAN"	San Martín 757	Trelew — Teléfono 20658
Farmacia "AVENIDA"	Hipólito Yrigoyen 1046	Trelew — Teléfono 21531
Farmacia "QUEROL"	25 de Mayo 401	Trelew — Teléfono 21263
Farmacia "YRIGOYEN"	Hipólito Yrigoyen 835	Trelew — Teléfono 21497



Sport Gentleman

CALIDAD EN ALTO SPORT

ELEGANCIA Y DISTINCION EN EL VESTIR MASCULINO

Belgrano 540 Rawson

LINEA 28 de JULIO

SOCIEDAD COOPERATIVA DE TRANSPORTES LIMITADA
TRELEW - CHUBUT

HORARIOS TEMPORADA INVIERNO

A REGIR DESDE EL 26-4-82

Lunes a Sábados:

TRELEW a PUERTO MADRYN

			(x)					
Trelew sale:	7.15	9.15	11.30	13.50	16.00	18.00	20.00	21.45
Madryn llega:	8.25	10.25	12.40	15.00	17.10	19.10	21.10	22.55

PUERTO MADRYN a TRELEW

	(x)		(x)					
Madryn sale:	7.00	9.00	11.10	14.00	16.00	18.00	20.00	21.30
Trelew llega:	8.10	10.10	12.20	15.10	17.10	19.10	21.10	22.40

Domingos y Feriados:

TRELEW a PUERTO MADRYN

Trelew sale:	9.30	11.30	13.30	18.00	20.00	21.30
Madryn llega:	10.40	12.40	14.40	19.10	21.10	22.40

PUERTO MADRYN a TRELEW

Madryn sale:	8.00	11.00	13.30	18.00	20.00	21,30
Trelew llega:	9.10	22.10	14.40	19.10	21.10	22.40

Lunes a Viernes (Temporada escolar):

DOLAVON - 28 DE JULIO - DOLAVON

DOLAVON sale:	28 DE JULIO llega:	28 DE JULIO sale:	DOLAVON llega:
5.40	6.05	6.10	6.35
12.00	12.25	12.30	12.55

Lunes a Viernes:

RAWSON - TRELEW - GAIMAN - DOLAVON

	(v)	(a)	(v)	(a)	(v)	(a)
Rawson sale:	—.—	—.—	—.—	14.10	—.—	—.—
Trelew llega:	—.—	—.—	—.—	14.35	—.—	—.—
Trelew sale:	9.30	11.00	13.10	14.40	17.30	19.30
Gaiman llega:	10.10	11.25	13.40	15.10	18.10	19.55
Gaiman sale:	10.15	11.30	13.45	15.15	18.15	20.00
Dolavon llega:	11.00	11.55	14.20	15.40	18.55	20.30

DOLAVON - GAIMAN - TRELEW - RAWSON

	(a)	(v)	(a)	(v)	(v)	(a)
Dolavon sale:	5.15	6.40	11.30	13.30	17.00	19.00
Gaiman llega:	5.45	7.20	11.55	14.10	17.40	19.25
Gaiman sale:	5.50	7.25	12.00	14.15	17.45	19.30
Trelew llega:	6.10	8.00	12.25	14.55	18.30	19.55
Trelew sale:	6.20	—.—	—.—	—.—	—.—	—.—
Rawson llega:	6.50	—.—	—.—	—.—	—.—	—.—

Sábados:

TRELEW - GAIMAN - DOLAVON

	(v)	(v)	(a)	(v)	(a)
Trelew sale:	9.30	13.10	15.00	17.30	19.30
Gaiman llega:	10.10	13.40	15.25	18.10	19.55
Gaiman sale:	10.15	13.45	15.30	18.15	20.00
Dolavon llega:	11.00	14.20	15.55	18.55	20.30

DOLAVON - GAIMAN - TRELEW

	(v)	(a)	(v)	(v)	(a)
Dolavon sale:	6.40	11.30	13.30	17.00	19.00
Gaiman llega:	7.20	11.55	14.10	17.40	19.25
Gaiman sale:	7.25	12.00	14.15	17.45	19.30
Trelew llega:	8.00	12.25	14.55	18.30	19.55

Domingos y Feriados:

TRELEW - GAIMAN - DOLAVON

	(v)	(a)	(v-a)
Trelew sale:	9.30	13.30	19.30
Gaiman llega:	10.10	13.55	20.10
Gaiman sale:	10.15	14.00	20.15
Dolavon llega:	11.00	14.30	21.00

DOLAVON - GAIMAN - TRELEW:

	(v)	(a)	(v-a)
Dolavon sale:	7.30	10.30	18.00
Gaiman llega:	8.10	10.55	18.40
Gaiman sale:	8.15	11.00	18.45
Trelew llega:	8.55	11.25	19.25

NOTA: Los horarios marcados con **(a)** circulan por el asfalto.
Los horarios marcados con **(v)** circulan por el valle.
Los horarios marcados con **(x)** circulan directos desde y hacia Rawson.

TELEFONOS Y DIRECCIONES DE

Bomberos Voluntarios

TRELEW: T.E. 20495 — 20520 ..... (Rawson y Entre Ríos)
PTO. MADRYN: T.E. 71111 .....
RAWSON: T.E. 81313 ..... (Pueyrredón y Conesa)
COMODORO RIVADAVIA: T.E. 2505 ..... (Huergos 995)
ESQUEL: T.E. 45 ..... (Municipalidad)

Solidaridad de la población del Chubut con la causa soberana



Escuela de Comercio de Trelew

Los más diversos sectores de la comunidad de nuestra zona ha manifestado decididamente su solidaridad con la acción desplegada por las Fuerzas Armadas Argentinas en su gesta heroica de recuperar para nuestro patrimonio nacional los archipiélagos del Atlántico Sur.

Asociaciones profesionales, políticas, sindicales, comisiones vecinales, cooperadoras, clubes, entidades en general de la comunidad, han unido sus esfuerzos para que nuestros efectivos apostados para defender la integridad territorial argentina reciban el apoyo fraterno en los más diversos aspectos.

Desde la puesta en marcha del Fondo para la Defensa de la Soberanía, instituído mediante una cuenta corriente en el Banco de la Provincia del Chubut, han sido innumerables las donaciones efectuadas, a las que deben sumarse otras expresiones de solidaridad.

EL REGIONAL pretende en esta crónica reflejar esos valiosos aportes de la ciudadanía chubutense, en su deseo de tomar activa participación —de esa manera— en las tareas de defensa de nuestro patrimonio territorial.

A la donación señalada en nuestra edición anterior de los retirados y pensionados de la Unidad 6 de Rawson, se fueron sumando luego las correspondientes a Colegio de Escribanos de la Provincia, Centro Nacional Patagónico, Asociación Médica del Este del Chubut, Comisión de Vecinos del Barrio Policial de Rawson, empresa Supersil de Trelew, Complejo Industrial Soriano S. A., Asociación Odontológica del Noreste del Chubut, Asociación de Sanatorios del Este, autoridades y empleados de los Municipios de Trelew y Rawson, Colegio Profesional de Ingeniería, Arquitectura y Agrimensura de la Provincia, agentes de la Administración pública chubutense, comunas del interior de la provincia y particulares.

El saldo de la mencionada cuenta bancaria ascendía al 6 del corriente a la suma de $ 1.614.111.019,, comprendiendo ese monto las donaciones más diversas que sería muy largo de enumerar.

Pero no todas han sido aportes en dinero en efectivo, sino que también se han manifestado otros actos solidarios como el caso de los alumnos de 5to. año de la Escuela Nacional de Comercio de Trelew. Los jóvenes Néstor Siri, Irma Davies y Claudio Conrad, en tal sentido, hicieron entrega a las autoridades del Gobierno Provincial de una propuesta de escudo oficial para la flamante Provincia de las Islas Malvinas, Georgias y Sandwich del Sur, expresando que la obra constituía un aporte de la juventud estudiosa de la ciudad de Trelew.

La propuesta será elevada ahora al Ministerio del Interior de la Nación, quien será —en definitiva— el que disponga cuál será el escudo de la provincia recuperada.

En la Casa de la Provincia del Chubut en la Capital Federal por su parte, quedó formado el grupo de mujeres argentinas denominado "Madrinas de Guerra".

La iniciativa nació de una experiencia vivida por la señora Teresa Malatesta de Di Fiori, quien la llevó a conocimiento del gobernador Niceto Echauri Ayerra.

El madrinazgo de guerra consiste en el envío de correspondencia a los soldados argentinos en las Islas Malvinas. Las cartas servirán no sólo de apoyo moral sino que también la ayuda se efectivizará de manera material, tanto para el conscripto como para sus familiares.



Madrinas de Guerra



Representantes de Soriano S.A.

El autor Pablo S'Korcha, residente en Pto. Madryn, asimismo, dispuso donar 500 ejemplares de su libro "Aventura de Pin y Gwin" para los soldados que defienden nuestra soberanía en el Atlántico Sur.

"Espero contribuír —dijo el escritor— al esparcimiento de nuestros valientes soldados conscriptos, en su impaciente espera y brindarles veraz información acerca de la belleza, riqueza natural y faunística de nuestro litoral atlántico".

En el ámbito ganadero, además, la Sociedad Rural de Comodoro Rivadavia comunicó la iniciación de la campaña "Aporte Patriótico de los Ganaderos Regionales", que reunirá más de cuatro mil cabezas de ganado ovino destinadas a las Islas Malvinas.

La Comisión de Fomento de 28 de Julio, en tanto, recibe donaciones de los productores de la zona, tales como papas, manzanas y otros, para su remisión a las Fuerzas Armadas Argentinas.

En la zona cordillerana, a la adhesión de las comunas y entidades fronterizas, se sumó la entrega de diez tomos del libro "Letra y Diseño", que incluye la labor de escritores e ilustradores del oeste chubutense, al jefe del Destacamento de Exploración de Caballería Blindada 181, de Esquel, teniente coronel Jorge Raúl Spinetta, para ser enviados a las Islas Malvinas.

Otra adhesión fue la de Daniel Ballistreri, empleado de la Secretaría General de la Gobernación, quien organizó funciones cinematográficas en Rawson y Trelew con un festival de dibujos animados para colaborar con la campaña de ayuda a nuestros soldados.

"Esto es una motivación personal sin fines de lucro y con la que quiero simplemente solidarizarme como muchos argentinos", dijo Ballisteri, quien en sus momentos libres se dedica a dar funciones de cine, ya sea colaborando con entidades de bien público o en beneficio propio.

Una información originada en la Casa del Chubut de Capital Federal dio cuenta también que dicha representación provincial, con el apoyo de la municipalidad de Buenos Aires, había despachado alrededor de cincuenta toneladas de diversos elementos destinados a las Malvinas.

Para ello se contó con la colaboración de las empresas Cruz del Sur, Richter y Nuevo Horizonte.

Con una excelente respuesta por parte de los habitantes de la ciudad, la Municipalidad de Rawson abrió un registro de voluntarios para desarrollar tareas de bomberos, enfermería y otras.

La comuna capitalina recordó la importancia que juega el rol de voluntario en trabajos específicos, apelando al sentimiento patriótico de los vecinos capitalinos que quedó ampliamente demostrado.

Desde Facundo, una emotiva carta de la encargada del puesto sanitario de ese apartado paraje del territorio chubutense hizo reflexionar a un alto funcionario de la Subsecretaría de Salud de la Provincia: "Con gente como ésta no perderemos nunca una guerra"...

La señora Herminda T. de Saavedra expresó en su misiva el deseo de donar un día de sueldo desde abril a diciembre de 1982, inclusive, indicando: "Esta pequeña donación sea para donde se necesite destinarla para nuestro querido país, en contribución de tanto que recibimos de él y nuestras Fuerzas Armadas".

"Desde ya le pido perdón por los errores que se vean en mi humilde nota", finaliza la señora de Saavedra, una patriota con mayúsculas que desde su Facundo quiso unirse también al clamor de todo el país.

"Toda donación por pequeña que sea representa mucho para quienes la recibirán". Con este principio como guía, alumnos de la Escuela Provincial Politécnica Nro. 2 "Dr. Guillermo Rawson" y del Colegio Don Bosco de Rawson realizaron una campaña de adhesión a "nuestros hermanos que luchan en las Islas del Atlántico Sur, en defensa de nuestra soberanía nacional".

El propósito fue "hacer llegar el aporte voluntario de toda la comunidad de Rawson, como expresión exteriorizada del apoyo moral que todo el pueblo presta en esta difícil circunstancia y prueba de nacionalidad a que todos somos sometidos".

También en la capital de la provincia, la Cámara de Industria y Comercio canalizó las donaciones de distintos sectores, en tanto que el Rotary Club, por intermedio de su presidente, Benito Conde, dio a conocer un comunicado.

Su texto consigna en uno de sus párrafos: "Pertenecemos a una institución que persigue y practica elevados fines como son la comprensión, la amistad, el entendimiento y la paz.

Pero cuando la paz (tan querida por los argentinos) de nuestra patria está amenazada, no trepidamos en ponernos de pie y luchar para defender nuestra soberanía".

La Cooperativa Agropecuaria e Industrial Valle del Chubut, con sede en Gaiman, pero en representación de toda la comunidad rural de la zona, "asumiendo plenamente el momento histórico por el que atraviesa el país", manifestó asimismo su solidaridad "a través del ofrecimiento del fruto de su trabajo y de la generosidad de este bendito suelo argentino".

Los más variados testimonios de adhesión podrían difundirse, pero vayan estos ejemplos como representativos de la extraordinaria sensibilidad argentina, cuando las circunstancias históricas lo exigen.

Posiblemente esa sensibilidad sea una de las características que definen mejor al ser argentino desde los albores de nuestra independencia, entre todos los pueblos del mundo.

SOLUCIONES

ASEDIO — ENAGUA — CELOSO — ATERRA — DONOSO — ISABEL — ANDAT — AHIJADA— COLOSO — ANTROS — ASADOR — ANTUVI — DECORO — CADUCO — CENOSO — ATOLON — ADULAR — ANAMUS — DEHESA — ATAIRE — BAÑERA — CABEZA — BOCINA — FELISA — AFILAR — ELAPSO — LANA —.

"SI NUESTROS SENTIDOS NO SON VERACES TODA NUESTRA RAZON ES FALSA".

I: a
II: c
III: a
IV: b
V: c
VI: b
VII: a
VII: c

¡ MALVINAS ARGENTINAS !



Adhesión del
GOBIERNO DE LA PROVINCIA DEL CHUBUT

MES ANIVERSARIO

El Regional

PERIODICO INDEPENDIENTE AL SERVICIO DE LA COMUNIDAD CHUBUTENSE

RAWSON (CH.), 16 de mayo de 1982 — $5.000.- el ejemplar

ENTRE OTROS TEMAS PUEDE LEER EN LA PRESENTE EDICION:

Alerta roja en el continente americano (Pág. 3) - Los recuerdos de don Marcelo Virgili (Pág. 14) - Reportaje a la Directora del Centro Geriátrico de Trelew (Pág. 8) - Atalaya docente (Pág. 4) - La Marcha de las Malvinas (Pág. 5) - Provisión de gas a Puerto Rawson (Pág.5) - Cuentos (Pág. 13) - Opinión sobre la política petrolera (Pág. 6) - Regiograma (Pág.12) Acto en el Valle de los Mártires (Pág. 18) - Calendario deportivo (Pág. 20) PRODE y Lotería Nacional (Pág.20) - Nuevo triunfo de Manquel (Pág.20).

NUEVA VICTORIA CELESTE Y BLANCA

Fuerzas argentinas rechazaron otro ataque inglés en territorio malvinense. Las defensas dispuestas ante incursiones de la flota enemiga

El Estado Mayor Conjunto dio a conocer ayer los comunicados 51 y 52, cuyos textos expresan:

"El Estado Mayor Conjunto comunica que en el día de la fecha (15 de mayo de 1982) se produjeron las siguientes acciones bélicas en el área Malvinas: Hora 4.50, una unidad de superficie enemiga cañoneó Puerto Calderón, en Bahía de los Elefantes Marinos, averiando tres aviones que se hallaban en tierra.Fuerzas propias repelieron la agresión".

"El Estado Mayor Conjunto comunica que la República Argentina ha aceptado el ofrecimiento del Gobierno de la República de Chile para utilizar el buque polar "Piloto Pardo" en caso de ser necesario como transporte de heridos desde las Islas Malvinas".

DECLARACIONES

El arzobispo de Santa Fe, monseñor Vicente Zazpe, afirmó en una homilia "se trata de una guerra que comenzó sin declararse, sin la comprensión de los países amigos, sin la comprensión de Occidente y Europa" y consideró que "es una guerra difícil, a veces torpemente sucia", denunciando que "se ha torpedeado a nuestros soldados y oficiales fuera de los límites de las operaciones bélicas".

El prelado agregó además que "se ha ametrallado a nuestros náufragos y se ha producido el ataque durante las negociaciones de la paz".

El Estado Mayor Conjunto, en su comunicado Nro. 50, informó que "han resultado infructuosos, hasta el momento, los esfuerzos realizados para localizar al buque de servicio interisleño "Isla de los Estados", el que estaba dedicado al reaprovisionamiento de medicinas, víveres y combustibles dentro del área Malvinas. Los indicios recogidos son poco alentadores y se teme por la suerte que puede haber corrido el buque de referencia. El "Isla de los Estados" era un buque mercante tripulado por dotación civil".

Corresponsales argentinos hicieron saber ayer desde Nueva York que "con la partida del embajador británico, sir Anthony Parsons, de regreso a Londres, donde fue llamado por su gobierno, las chances de alcanzar un acuerdo entre Argentina e Inglaterra parecieron evaporarse. El súbito pesimismo tomó cuerpo luego que el secretario general de las Naciones Unidas, Javier Pérez de Cuéllar, indicó a la prensa que la negociación había llegado a un "momento crítico".

Entre tanto, publicaciones norteamericanas manifestaron que "la administración Reagan había advertido a Gran Bretaña que cualquier bombardeo al territorio continental argentino sería considerado negativamente por los Estados Unidos y podría llevar a Washington a analizar la suspensión de todas las sanciones contra Argentina".

El canciller argentino, doctor Nicanor Costa Méndez, dijo que "si el Consejo de Seguridad de las Naciones Unidas ordenara el cese del fuego, la Argentina no ataca sino que se defiende y a veces repele con eficacia los ataques británicos"

En el Estado Mayor Conjunto, por su parte, comenzó a deliberar ayer, desde las 9.10, el Comité Militar. Asistieron los comandantes en jefe de las Fuerzas Armadas y el titular del Estado Mayor Conjunto.

ARGENTINA TIENE VOCACION DE DIALOGO PERO NO ARRIARA LA BANDERA NACIONAL EN LOS ARCHIPIELAGOS AUSTRALES

El presidente argentino, teniente general Leopoldo Fortunato Galtieri, expresó en una entrevista para la televisión mejicana que "el gobierno, en representación de todo el Pueblo de la Nación, tiene vocación de diálogo y de llegar a un acuerdo con Gran Bretaña para solucionar en forma pacífica y sin más derramamiento de sangre, pero de ninguna manera vamos a arriar el concepto que está rigiendo a las generaciones argentinas desde 1833 y la bandera argentina".

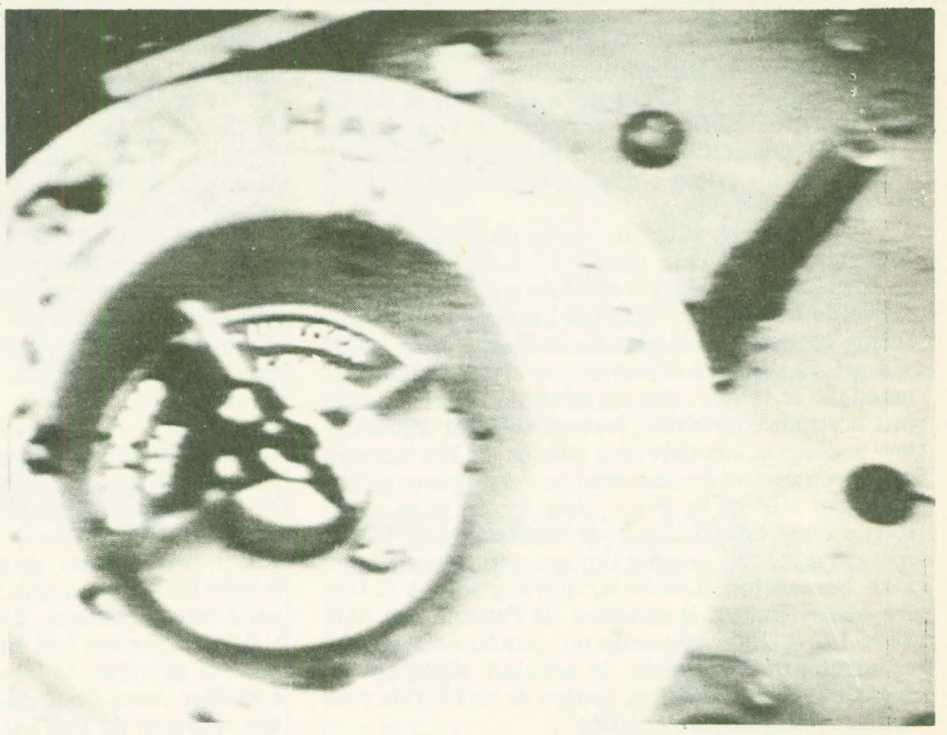

Pruebas de la derrota inglesa. Restos de un avión Sea Harrier derribado.

Se entregarían viviendas en Rawson

Aunque hasta el momento no hubo confirmación oficial, estamos en condiciones de adelantar que se estudia la posibilidad de programar para el próximo 25, en coincidencia con la recordación del 172o. aniversario de la Revolución de Mayo, la entrega de la primera etapa del barrio de 432 viviendas cuya construcción está a cargo de la empresa Seidman y Bonder, en la ciudad de Rawson.

Los adjudicatarios recibirían las llaves correspondientes durante una ceremonia que se cumpliría ese día a las 16, con la presencia del gobernador de la provincia, contralmirante (R) Niceto Echauri Ayerra, autoridades del Ministerio de Bienestar Social, del Instituto de la Vivienda y Desarrollo Urbano y de la Municipalidad capitalina.

Hablan los padres de los soldados

(PAGINA 10)

PASADO, PRESENTE Y FUTURO INTERAMERICANO

UN DESTACADO DOCENTE Y PERIODISTA DEL PANAMA, ESPECIALIZADO EN RELACIONES INTERNACIONALES Y GEOPOLITICA, REALIZA UNA BREVE SINTESIS SOBRE LAS RELACIONES INTERAMERICANAS.

Los sorprendentes acontecimientos bélicos que han polarizado la atención de la opinión pública mundial, producidos en el Atlántico Sur, han obligado a una definición colectiva de los países componentes del Pacto de Río de Janeiro e integrantes de la Organización de los Estados Americanos.

Podemos afirmar, sin temor a equivocarnos, que el sistema interamericano nace el mismo día que las naciones del nuevo mundo emprenden el camino de su independencia!

Pero previamente al análisis, es necesario determinar el alcance del mismo. En una interpretación etimológica se entiende por sistema Interamericano "el conjunto de relaciones e instituciones que rigen a los Estados Americanos". Por lo tanto es imprescindible tratar, muy brevemente, como se desarrollaron históricamente estas relaciones, pues con ello llegaremos fácilmente a comprender el estado actual de las mismas.

Podemos situar más exactamente el inicio de estas relaciones con las campañas libertadoras de los pueblos sometidos a la dominación española, ya que los EEUU que se constituyen como independientes en el siglo XVIII, en ningún modo contribuyen con la gesta libertadora de los demás pueblos de la América Española, sino que fúe necesario emprender el camino de la libertad sin el concurso de la América Anglosajona.

Claro resulta que tanto San Martín como Bolívar no emprenden el camino de la independencia con un carácter de reconocimiento de las divisiones actuales de la América Española, sino que lo hacen en su carácter de Hispanoamericanos, y aquí vamos percibiendo ya un concepto geográfico, el mismo se encuentra calificado y enriquecido con elementos culturales como lo son el idioma y el reconocimiento de un origen común que nos diferencia de la América anglosajona.

Así Bolívar, antes de concluída la campaña de la independencia cree necesario en 1823 una Alianza Hispanoamericana preeliminar a una unión federativa de las antiguas colonias Españolas, que toma forma concreta en la circular de **Plativilca** en 1824, y aquí ya vamos a observar que a este espíritu de grandeza se le va a oponer, como de ahí en más fue una constante histórica, los intereses del colonialismo inglés con sus naturales aliados los Norteamericanos, en estrecha colaboración con algunos personajes del Río de la Plata. Esta acción se ve claramente en el boicot que a las ideas de Bolívar sistemáticamente va a oponer un caracterizado porteño, Don Bernardino Rivadavia, quien gracias a él (entre otros) fracasa el **congreso de Panamá** que para 1826 había sido convocado por Simón Bolívar para constituír un **"Proyecto de amistad, alianza y defensa de Hispanoamérica dentro de una forma confederada de gobierno político".**

Es aquí, entonces, donde encontramos el primer antecedente cierto de un concepto de sistema interamericano calificado por elementos culturales.

Simultáneamente con la tesis Bolivariana se comienza a desarrollar por parte de los EEUU el concepto geográfico de continente americano como "un todo" y que se expresa en la conocida "Doctrina Monroe", plasmada en un mensaje que el entonces presidente Norteamericano envía al Congreso de su país (en 1822) y que básicamente contiene los siguientes tres puntos: 1) No colonización europea de territorios despoblados de América. 2) Principio republicano de gobierno. 3) No intervención europea sobre países americanos que declararon la independencia.

Esto que analizado a primera vista pudiera constituir un alegato positivo a la América Española, contiene una carencia conceptual en el sentido que no excluye la colonización en América por parte de otro país americano, y esto fue confirmado como una omisión que posibilitó que EEUU interviniera de ahí en más en contra de algunos estados latinoamericanos, apoderándose de territorios pertenecientes a México sin derecho alguno y mediante procedimientos violentos.

De igual manera, y en lo que respecta a la oposición de recolonización europea, esta pretendida doctrina americanista nunca fue tomada en cuenta por los Norteamericanos en la usurpación de las Islas Malvinas por los ingleses en 1833; asentamiento inglés en Bélice en perjuicio de Guatemala en 1836; Bloqueo inglés a Nicaragua en 1844; bloqueo a Argentina por los ingleses en 1845; Bloqueo y cañoneo angloalemán a Venezuela en 1902.

Esto llevó a manifestar con acierto a Miguel Cané que la Doctrina Monroe era reemplazar la influencia europea sobre las naciones latinoamericanas por la propia influencia Norteamericana.

De igual modo, nos lleva a diferenciar claramente dos posturas respecto de las relaciones interamericanas; la primera esbozada por Bolívar que entiende que las relaciones deben comprender no sólo un aspecto geográfico, sino que debe ir acompañado fundamentalmente con el integrante cultural, por lo que el Panamericanismo de Bolívar fundamentalmente es la integración de Hispanoamérica, excluyendo del mismo a América anglosajona, siendo por ende diferente al concepto de los EEUU que toma como único elemento a la geografía. Esto tiene una explicación clara ya que la Unión Hispanoamericana Bolivariana era fundamentalmente anticolonialista y contra cualquier potencia, sea europea o no, en cambio, como la historia luego nos enseñara, la posición Norteamericana estaba basada en cambiar el colonialismo europeo por el imperialismo de los EEUU.

Los antecedentes de la OEA comienzan sobre el final de la Segunda Guerra Mundial, que al determinar el triunfo aliado, queda coronada de éxito la teoría Norteamericana, que por los tratados posteriores se atribuye a EEUU el papel Rector tanto para la Europa Occidental como para el resto de América. A consecuencia de ello se crea la Organización de Estados Americanos, concebido como instrumento al servicio de la estrategia del Pentágono de EEUU, y encuadrado en los tratados de Posdam y Yalta, donde se reparten las áreas de influencia en el Mundo.

Dentro del acuerdo político que significa la OEA, se impulsa por parte de los EEUU el Tratado Interamericano de Asistencia Recíproca, firmado en Río de Janeiro en 1947.

El TIAR concebido, concretado y ejecutado, por lo menos hasta abril de 1982, como un instrumento de apoyo logístico de la NATO y los intereses Norteamericanos, deben analizarse las gestiones y debates previos a su firma.

El gobierno de Buenos Aires envía al entonces Canciller Juan Bramuglia, con precisas instrucciones respecto de algunos puntos en especial, con la directiva irrevocable de negarse a firmar si el tratado no incluía dentro del límite de seguridad continental a la zona de las Islas del Atlántico Sur.

La incuestionable y visionaria firmeza del gobierno argentino logra sus frutos. Luego de intensos debates y ante el apoyo de la mayor parte de los países latinoamericanos, son incluídos en dicho tratado los Archipiélagos del Atlántico Sur, actual zona de conflicto bélico. Este hecho configura, sin duda alguna, el primer reconocimiento de la Soberanía Argentina sobre dichas islas.

Más aún, la Argentina incluye con el carácter de **"Declaración"** en el TIAR, que dice en su parte más sustancial: que la Argentina no reconoce **"La existencia de colonias** o posesiones de **países europeos...** y mantiene intactos los legítimos **derechos de la República** Argentina a las Islas **Malvinas, Georgias,** Sandwich del Sur y tierras del sector **antártico** sobre las cuales la Argentina ejerce la correspondiente soberanía..."

Los fines de este Tratado es la ayuda recíproca para hacer frente a los ataques armados, conjuras y amenazas de agresión contra cualquiera de los firmantes, porque (Art. 3) un ataque a cualquiera de los firmantes es un ataque contra todos. Para su convocatoria será necesario la mitad más uno de los votos de los firmantes y las resoluciones deberán llevar al menos los dos tercios. En su artículo 8 establece las medidas a aplicar: Ruptura de relaciones diplomáticas y consulares; Interrupción de relaciones económicas y comunicaciones; empleo de la Fuerza Armada. En su artículo 20, obliga a las naciones firmantes aún a las que se abstienen o votaron en contra, con la sola excepción en el uso de la fuerza armada.

Su aplicación histórica, nos permite afirmar que el TIAR fue un simple instrumento de la Alianza de la NATO, ya que fue concebido en plena época de la denominada guerra fría entre EEUU y la URSS, y ello se ve plenamente confirmado con la intervención en Guatemala, contra el gobierno de Jacobo Arbens en 1954, contra Cuba en 1962 y contra la República Dominicana en 1965, donde se interviene con el único fin de preservar la sujeción latinoamericana a los EEUU.

La situación ha cambiado radicalmente. La Argentina al convocar el TIAR entra en abierta oposición con los intereses Norteamericanos, que motivaron la creación del Tratado, lo cual obligó a los EEUU a declarar públicamente sus intenciones, manifestadas en un apoyo a la política Británica.

Pero si bien la convocatoria al Organo de Consulta es una derrota de EEUU, la posterior resolución constituye un triunfo de Latinoamerica en el plano de la moral y el derecho internacional, ya que la resolución del Organo de Consulta ante la agresión Británica es una mera declaración y no tomó como debería ninguna de las medidas del artículo 8.

Esto determina la necesaria instrumentación de un nuevo encuadramiento continental dentro de la idea Bolivariana completada con el ideario Sanmartiniano, tendiente a un continentalismo de fines que necesariamente debe incluír a todas las naciones latinoamericanas con la exclusión expresa de los Estados Unidos. Todo ello dentro de una nueva organización, creando un sistema defensivo que tenga en cuenta los legítimos intereses de Latinoamérica en todos los campos (político, económico, cultural, etc,...) revirtiendo la actual situación, donde los hechos han demostrado cuales son los verdaderos intereses de los "aliados" del norte.

A este respecto, informaciones procedentes de Costa Rica informan que su presidente, Don Rodrigo Carazo, en un mensaje transmitido a los países miembros de la OEA, expresando **"la parcialidad** de los EEUU en el conflicto de las **Islas Malvinas** ha resquebrajado la solidaridad Hemisférica" por lo que se hace necesario **"el traslado de la OEA** a otro país que ofrezca óptimas condiciones". Simultáneamente con ello, funcionarios de la Cancillería del Brasil, efectúan consultas con otros medios diplomáticos latinoamericanos en busca de un acuerdo coincidente con el presidente de Costa Rica.

El gobierno del Brasil estima que en virtud de la postura asumida por los EEUU en el conflicto anglo – argentino, Washington no podría seguir siendo la sede de la OEA. Estaría en curso el ofrecimiento de Brasilia como sede del alto organismo. También está en tela de discusión la posibilidad de trasladar la sede central del Banco Interamericano de Desarrollo (BID), posiblemente a Caracas.

Javier Alva Orlandini, Presidente del Senado Peruano, sugirió que la OEA ya no tiene razón de existir "por dignidad y necesidad", y que debe ser reorganizada y cambiada su sede.

Los despachos telegráficos indican un nuevo rumbo en las relaciones del hemisferio. El Pueblo Panameño y su gobierno se hallan de pie en esta oportunidad, junto a los Argentinos, dispuestos a restablecer los ideales Bolivarianos para toda Latinoamérica.

– Javier Córdoba Ibáñez — Panamá — mayo 1982 —

ALERTA ROJA EN EL CONTINENTE

"...ESTA EN PELIGRO LA PAZ MUNDIAL..."

"Está en peligro la Paz Mundial..." dijo el Gral. Galtieri a modo de llamado de atención, resonando en los oídos de todos los Argentinos frente a una situación cuyo final parece cada vez más difícil.Por ello, a un mes y medio de los comienzos de esta epopeya militar intentamos realizar una breve evaluación.

Aspecto interno de los hechos:

No son pocos los problemas que el gobierno deberá afrontar. Si bien las fuerzas políticas y gremiales coincidieron en un amplio apoyo a las acciones de recuperación de las Islas, son inocultables las dificultades económicas por las que atraviesa el país.

Si recordamos los discursos de los primeros días luego de la recuperación militar de las Islas pronunciados en Plaza de Mayo por el Presidente, los mismos fueron de neto corte belicista y de explosiva euforia masiva. Sin embargo primó la cordura coronada con la brillante cobertura diplomática del Canciller Dr. Costa Méndez. En tanto el último mensaje presidencial, refleja la gravedad de los hechos y por otro lado esta situación ofrece una posibilidad de rever el esquema económico hasta ahora **adverso**. Esta nueva situación nos liberará de nuestros compromisos o nos atará, no peor de lo que estábamos. El riesgo, entonces, es justificado.

Panorama internacional:

A esta hora de los acontecimientos, cabe analizar qué hechos han provocado la reacción del Secretario Haig, de Londres, etc.. y en que afecta a la "Comisión Trilateral" esta situación:
1) Ruptura (de hecho) de los EEUU con sus "aliados" del Pacto de Río de Janeiro, y el consecuente aislamiento continental. 2) Unidad Latinoamericana frente a la identificación de un enemigo común. Expresiones de solidaridad, aún a despecho de las insistentes presiones del Gral. Haig y más allá de los conflictos regionales. 3) Desafío argentino a los grandes centros de poder (No consultó una operación de tal magnitud). Todo cambio de posiciones significa una variación de los términos reales del "equilibrio" de poderes (No olvidar el interés de EEUU de integrar un gobierno tripartito en las Islas). 4) Desconcierto Británico ante el acto soberano, y clara preocupación de la NATO por la prolongación indefinida del conflicto. 5) Temor de la banca internacional por sus inversiones en el país. 6) Apoyo de los países NO – Alineados y los del Bloque Soviético a nuestra posición. 7) Prudente y coherente posición diplomática Argentina en organismos internacionales.

Lo realmente serio es la prolongación del conflicto. A la insinuación de la Embajada Argentina en EE UU, admitiendo de que se estaba recibiendo "ayuda material" de países latinoamericanos, nos llegan informaciones de fuentes responsables, indicando que Venezuela ha comenzado a enviar repuestos para la aviación además de "otros materiales" de alta complejidad técnica. Asimismo, Brasil ha comenzado a entregar los famosos aviones "Bandeirante", vitales para una batalla de mar; Perú está a punto de iniciar un apoyo concreto aunque se desconoce en que consistirá. Pero el hecho más celosamente guardado es el material de alta complejidad electrónica que Cuba estaría embarcando para nuestro país, que según informaciones especializadas, podría aportar una cuota de mayor eficiencia a nuestras fuerzas armadas.

Pero más allá de estas contingencias, lo que realmente aparece como grave es que NO SE VISLUMBRA AUN NINGUNA POSIBILIDAD DE ARREGLO PACIFICO. Al cierre de esta nota, informaciones procedentes de Nueva York anuncian los esfuerzos de la mediación de las Naciones Unidas, pero recordemos que no se realiza en base a la resolución 502 del Consejo de Seguridad en la práctica debido a la prosecusión de las hostilidades. De todos modos, es nuestra esperanza sincera de que toda iniciativa de Paz prospere.

Síntesis:

El frío **lenguaje** del manipuleo diplomático y la violencia de una guerra, nos obliga a recapitular sobre los hechos y pensar qué es lo que pretendemos para nuestro país.

Hace 37 años, cuando el canciller Argentino Juan Atilio Brumaglia **rubricó** con su firma el Tratado Río de Janeiro (TIAR), luego de extensas negociaciones, donde nuestro país logró incluír las Islas del Atlántico Sur y además no se estableció cuál era la "potencia extracontinental" que pudiera agredir, Inglaterra apoyó la firma del mismo, considerándolo como apoyo logístico del tratado de la NATO. Lo que significa, que este fue el primer reconocimiento continental de la soberanía Argentina sobre las Islas!! Ese fue también el argumento que 37 años después dejó a **EEUU sin explicaciones válidas en la OEA.**



Y volviendo a lo nuestro, queremos destacar que el gobierno parece haber advertido la necesidad del concenso público para seguir gobernando, así lo demuestra la apertura política que hacía mucho no observábamos. Es un momento propicio, más allá de la incertidumbre de lo que ocurra en las Islas del Atlántico Sur, para que el país encuentre a corto plazo una solución Constitucional y poder debatir los grandes problemas nacionales en el marco ideal.

Quedan aún muchas **cosas por ver. El camino a recorrer** se presenta escarpado y lleno de dificultades, pero la voluntad nacional muestra hoy una convergencia cívico–militar no común que conforma un pueblo decidido. a ejercer su voluntad soberana no sólo en lo territorial, **sino también en lo** político, en lo económico, etc... y no será fácil obstaculizarlo en un futuro próximo.

El final aparece y será difícil. Pero, ante los grandes desafíos, se demuestra el temple de una Nación y Argentina enfrenta decidida esta situación que ofrece la posibilidad de una nueva reubicación en el orden mundial.

METALURGICA
ingro s.r.l.

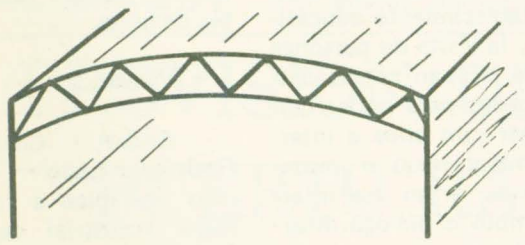

GALPONES — TINGLADOS

ABERTURAS METALICAS
Y DE ALUMINIO

CORTINAS METALICAS

PLEGADOS DE CHAPAS

Av. Libertad 337 T.E. 81762 Rawson

ORGANIZACION COBO

La Universal

Cía. Arg. de Seguros S. A.

Rubén Oscar Sahagún
Agente Organizador

San Martín 581 - 85
Teléfono 21305 TRELEW

EUGENIO GRAÑA y Cía.

* Hierros	Caños *
* Chapas	Maderas *
* Cal	Cemento *
* Baldosas plásticas	Flexiplast *
* Artículos del hogar	Bazar *
* Ferretería	Pinturería *
* Sanitarios	Sombreretes "Spiro" *

** UNA TRADICION COMERCIAL EN RAWSON **

H. Yrigoyen 35 T.E. 81541 Rawson

CONDOR CONSTRUCCIONES S.R.L.

CONSTRUCCIONES DE OBRAS CIVILES Y ELECTROMECANICAS
PROYECTOS – DIRECCION Y EJECUCION

Conesa 292 T.E. 81532 Rawson

PARA TENER EN CUENTA

En un escrito hecho hace varios años por el pedagogo VICTOR GARCIA HOZ, para "Cuadernos del Sur", manifestaba con respecto al "doble sentido del proceso educativo": "la educación puede ser entendida como un proceso de asimilación cultural y moral y al mismo tiempo como un proceso de separación personal".

"Se puede llamar proceso de asimilación, porque en virtud de la educación las generaciones adultas actúan sobre las generaciones jóvenes, los educadores actúan sobre los educandos y al hacerlo así aspiran a que el ser humano en evolución se incorpore plenamente al mundo de los adultos y llegue a identificarse con ellos y a participar en sus bienes culturales, así como adaptarse a las formas sociales predominantes en una comunidad. En virtud de esta influencia, el sujeto que se educa adquiere el lenguaje, los criterios y la valoración, las ideas científicas, las normas de comportamiento y los usos y formas sociales que predominan en la comunidad dentro de la que vive. El educando se va haciendo paulatinamente semejante a los que educan.

Pero al mismo tiempo la educación es un proceso de separación personal porque con ella se intenta que el sujeto vaya alcanzando gradualmente capacidad para dirigir su propia vida, es decir, para decidir por cuenta propia qué actos ha de realizar y cómo estos han de ser realizados.

La educación personalizada responde al intento de estimular a un sujeto para que vaya perfeccionando su capacidad de obrar de acuerdo con su propia razón o, dicho de otro modo, desarrollar su capacidad de hacer efectiva la libertad personal".

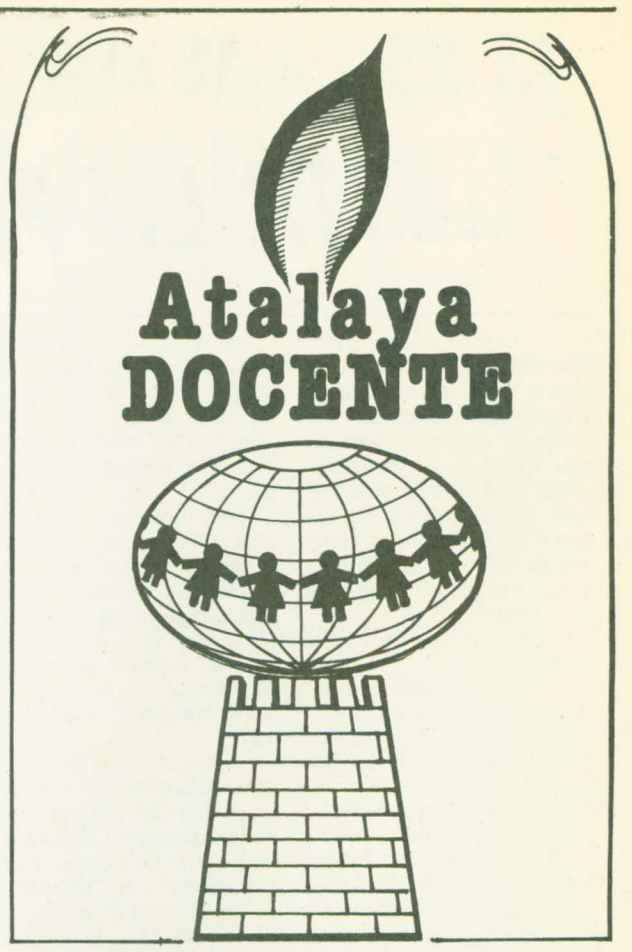

Noticias oficiales:

* Se encuentran reunido en la sede del Ministerio de Educación el Comité Ejecutivo del Consejo Federal de Educación.

Los temas a tratar, por los sres. ministros, serán, entre otros, el de las estadísticas educativas; formación docente; contenidos mínimos — nivel medio; intereses argentinos e Instrucción Cívica II e intercambio educativo.

El citado comité está integrado por el titular de la cartera educativa Cayetano Licciardo, quien lo preside, y los ministros provinciales Bernardo Panario (Corrientes); Jorge Folloni (Salta); Luis Capellini (Río Negro); Floreal Conte (Córdoba); Lorenzo López Aragón (Mendoza) y el coronel Julio César Viola, secretario permanente del cuerpo.

* Por resolución del Ministerio de Educación se ha establecido que durante el período escolar 1982, los exámenes autorizados por el régimen de calificaciones; exámenes y promociones que se deben rendir en la denominada "turno julio", en los establecimientos dependientes de su jurisdicción sean recibidos durante el lapso comprendido entre el 2 y el 14 de agosto del presente año.

* La subsecretaría de Educación y Cultura del Chubut, por intermedio de la Dirección de Cultura, recordó que ha sido designado el jurado del Primer Certámen Nacional de Poesía, organizado por la Universidad Nacional de Cuyo.

Lo integran Jorge Vocos Lescano, Horacio Armani y Jorge Calvetti, quienes darán su veredicto definitivo el 30 del corriente mes.

Varios:

* El gobernador Ayerra, pronunció una conferencia el día 11 del corriente, en la universidad de la Patagonia dentro del marco de la cátedra de Geopolítica. La misma fue seguida con mucho interés por los concurrentes. Además, al día siguiente, disertó para alumnos secundarios en el Cine Teatro de Rawson. El motivo: dar a conocer a los jóvenes el estado actual del conflicto anglo argentino.

* La Dra. Nilda Masoni de Marín, invitada por la Dirección de la Escuela Politécnica Nro. 2 "Dr. Guillermo Rawson", disertó sobre el tema "Cáncer y su prevención". La citada charla se llevó a cabo el día 12 del cte. en el Micro —cine del Consejo Provincial, cedido muy gentilmente al efecto.

* Asiduamente se lo ve al Ing. Juan Carlos Villafañe, en los actos que organizan los establecimientos educativos secundarios de la provincia. Una costumbre que observa desde que fue titular de la Dirección de Enseñanza Media y Técnica. Costumbre que debería ser imitada por otros funcionarios del área, puesto que ayudaría a mantener una mayor fluidez entre aquellos que momentáneamente se encuentran en cargos directivos y los docentes que tienen esa tarea tan importante de formar al "futuro argentino" en uno de los momentos más dramáticos de la historia del país. Siempre es reconfortante tener, en un establecimiento educativo, la visita de personas que ocupan cargos destacados para poder dialogar con ellos e intercambiar ideas o impresiones; y en ese intercambio o diálogo informal a veces se solucionan muchos problemas o simplemente se comparte una "charla" de temas generales para "descongelar" y lograr calidez humana en la relación docente — directivo. Por eso es importante lo que Ud. hace y es algo digno de ser imitado. Muy bien sr. Ingeniero JUAN CARLOS VILLAFAÑE.

PERSONAL OFRECIDO

1— Materias Físico — química:

Alicia Níssero y Yolanda Bermúdez. Dirección: Doello Jurado 1182 — C.P. 2820 — Gualeguaychú — Entre Ríos. Estarían dispuestas a viajar a la provincia por un número razonable de horas.

2— Varios:

Aníbal Claudio Rodríguez Lupo — Técnico Mecánico e Ingeniero Industrial de la Facultad Nacional de Bs. As. Dirección: Lincoln 2424 — C.P. 1650 V. Maipú — San Martín Pcia. de Buenos Aires. T. E. 755/8768 — 768/1508. Posee además, quince años de ejercicio y antigüedad docente. Su esposa es profesora de historia y geografía y maestra nacional con también quince años de docencia.

ARTICULOS AUTENTICAMENTE REGIONALES

AGENCIA **1001**

"LA GANADORA"

QUINIELA — LOTERIA

San Martín 483 Rawson

Compañía Saturno

ART. DEL HOGAR — MUEBLERIA

Créditos a sola firma

EN 3 — 6 — 9 y 12 MESES

Contado 30 % de descuento

BELGRANO 577 RAWSON RAWSON RAWSON RAWSON RAWSON RAWSON

Casa RAWSON

LA LIBRERIA DE TODO EL AÑO

INVITA A TODOS LOS ESTUDIANTES DE RAWSON A ESCRIBIR A NUESTROS SOLDADOS EN LAS ISLAS MALVINAS. PARA ELLO, DEBEN RETIRAR CON SU COMPRA, SOBRE Y PAPEL SIN COSTO ADICIONAL

AV. SARMIENTO 720 T.E. 81907

9103 RAWSON — CHUBUT

LA MARCHA DE LAS MALVINAS

Una original manera de adhesión a la recuperación de nuestros derechos soberanos sobre las Islas del Atlántico Sur propuso la Escuela Superior de Música de la Provincia que funciona en Trelew.

Sus autoridades, encabezadas por el profesor Clydwyn Ap Aeron Jones, organizaron una serie de charlas y clases alusivas que se llevan a cabo en la sede de la escuela Nro. 11 de esa ciudad.

Además de exponerse aspectos históricos y geográficos de las Islas Malvinas Argentinas a cargo de los profesores Virgilio Zampini y Mirta Vallejo, respectivamente, se dedicaron clases especiales en cuanto al aspecto específico de la escuela, o sea la música.

De esa forma los profesores Daniel Garavano y Clydwyn Jones realizaron un análisis en cuanto a estructura y forma de canciones y marchas motivadas por distintos autores en relación a las Malvinas, en tanto que la profesora Edith Mac Donald dedicó una clase a la enseñanza de la letra y música de la Marcha de Las Malvinas.

EL REGIONAL, a modo de contribución y adhesión a tan feliz iniciativa, publica la letra de esa marcha para que todos nuestros lectores conozcan esta obra cuyo autor es Carlos Obligado.

El texto expresa:

I

Tras su manto de neblinas,
no las hemos de olvidar!
" ¡Las Malvinas, argentinas!".
clama el viento y ruge el mar.
Ni de aquellos horizontes
nuestra enseña han de arrancar,
pues su blanco está en los montes
y en su azul se tiñe el mar.

II

¡Por ausente, por vencido
bajo extraño pabellón,
ningún suelo más querido,
de la patria en la extensión!
Quién nos habla aquí de olvido,
de renuncia, de perdón?
¡Ningún suelo más querido,
de la Patria en la extensión!

III

¡Rompa el manto de neblinas,
como un sol, nuestro ideal:
"Las Malvinas, argentinas
en dominio ya inmortal!"
Y ante el sol de nuestro emblema,
pura, nítida y triunfal,
brille ¡oh Patria!, en tu diadema
la perdida perla austral.

Coro

¡Para honor de nuestro emblema
para orgullo nacional,
brille ¡oh Patria!, en tu diadema
la perdida perla austral.

El Regional

PERIODICO INDEPENDIENTE
RAWSON – CHUBUT

Director: DONALD THOMAS

Registro Nacional de la Propiedad Intelectual Nro. 123.428

Fundado el 25 de mayo de 1946 por EVAN THOMAS

Redacción, Administración y Talleres gráficos:
Pedro Martínez 153
Código Postal 9103 - Rawson

3ra. Semana de Mayo de 1982 – Nro. 361
precio del ejemplar $ 5.000.-

Suscripción anual
Argentina: $ 120.000.-
Exterior: 30 dólares

Hay que ganar la paz

A l momento del cierre de esta edición se ignora cuántas serán las pérdidas humanas sufridas por Argentina y Gran Bretaña a raíz de nuestra soberanía en el archipiélago del Atántico Sur; tributo ineludible en todo el conflicto bélico.

La dignidad nacional está a salvo. Argentina ha sido agredida en su propio territorio, cuya soberanía es reconocida por todos los organismos internacionales que reglan la convivencia pacífica de los pueblos. No obstante, la osadía y el orgullo de de la metrópoli extranjera, cuya prosapia colonialista y esclavista son un baldón para el mundo contemporáneo, han decidido organizar un nuevo asalto, sin estudiar detenidamente el riesgo y el alto precio de vidas de marinos, infantes y aviadores que habría de costarle.

Las consecuencias están a la vista. La orgullosa armada británica, una vez la más poderosa del mundo, merodea en los mares del sur, no atreviéndose a cumplir sus amenazantes anuncios de desembarco, pues toda aproximación con pretensiones de desembarcar comandos ha sido repelida exitosamente por las fuerzas apostadas en las Malvinas, al punto que cada vez parece más evidente que resultarán inexpugnables.

A 45 días de la recuperación del archipiélago para la soberanía nacional y a más de 15 días de los arrestos británicos contra Puerto Argentino, la victoria parcial en todos los casos ha correspondido a las armas de la patria y las pérdidas de vidas y de material para la orgullosa armada británica aunque no reconocidas por la señora Thatcher, son cuantiosas.

Tales triunfos episódicos, la confianza en el poder de nuestras fuerzas, no debe confundirnos al punto de que no reconozcamos la importancia que significan nuestras pérdidas en oficiales, suboficiales y soldados. Es precisamente este aspecto el que debe orientar al gobierno argentino a calibrar las posibilidades de circunscribir el conflicto al campo de las negociaciones.

Deben extremarse las acciones diplomáticas tendientes a lograr el alto al fuego, para que este absurdo conflicto bélico provocado por el país agresor no se prolongue indefinidamente. Autorizadas voces han expresado ya su vaticinio dramático: el problema no tiene solución militar. Y si así es, por qué no ha de encontrarse la salida diplomática que lleve a la mesa de las negociaciones el conflicto, dando fin a la contienda inútil, indefinida y costosa.

Cualquiera que sea la opinión del presidente Reagan, el veredicto dado por los países del continente, por los gobiernos "no alineados" y por naciones que reniegan de las perimidas expresiones colonialistas, debiera instrumentar una sanción colectiva suficientemente poderosa como para llamar urgentemente a la cordura a esta espúrea alianza de Estados Unidos con Gran Bretaña para agredir a nuestro país.

Los gobiernos y pueblos de Latino América debieran hacer suyas las sabias palabras y la profundidad del pensamiento del entonces presidente Julio Argentino Roca que, ante la inminencia de un conflicto armado con Chile, como si hablara a los siglos, expresara: "La paz como medio y como fin de civilización y engrandecimiento es en verdad un don de la Divina Providencia; pero es también un supremo deber moral y práctico para las naciones que tenemos el honor de gobernar."

PROVISION DE GAS A PUERTO RAWSON

El Gobierno Provincial adjudicó la licitación pública Nro. 14/81 del Ministerio de Economía, Servicios y Obras Públicas correspondiente a la obra "Extensión de Red de Gas Natural a Puerto Rawson".

Se trata, sin lugar a dudas, de una importante obra que dará respuesta a una vieja aspiración de los residentes en el sector portuario de la capital de la provincia, complementando asimismo la infraestructura de servicios del lugar, que dio un paso trascendente con la habilitación, hace poco tiempo, del nuevo muelle pesquero.

La adjudicación de los trabajos se realiza a la firma Héctor O. Aperlo, por un monto que asciende a setecientos noventa y cuatro millones ochocientos mil pesos, y por lo cual se autorizó al ministro de Economía, Servicios y Obras Públicas a suscribir el correspondiente contrato.

En la apertura de la licitación pública se presentaron las firmas Meibar S.R.L., Ing. Carlos A. Cardonatti, Héctor O. Aperlo, Aistarm S.R.L., Covici S.A., Sanym S.A. — Cotenor S.A, Mig S.A. y Sudelco S.R.L.

GOMERIA LAVADO Y ENGRASE
"ESQUEL"
BALANCEO
(Atención de 7 a 20 hs.)
Descuentos a empleados
Ruta Acceso a Playa Unión Rawson

VULCANO
ORGANIZACION DE PROTECCION CONTRA INCENDIOS Y SEGURIDAD INDUSTRIAL
San Martín 631 TRELEW
Moreno 274 TE: 81-179 RAWSON
MATAFUEGOS Y CARROS EXTINGUIDORES
CILINDROS PARA ENVASAR – CARGAS
IMPLEMENTOS

Opina el Dr. Adolfo Silenzi de Stagni

Política petrolera en nuestro país

Mar del Plata (Nota especial para "EL REGIONAL", por Víctor Alberto GAUNA)'

Para referirse en una conferencia al "Balance de la Política Petrolera del Proceso de Reorganización Nacional", se hizo presente en esta ciudad el Dr. Adolfo Silenzi de Stagni, conocido político experto en política energética y ex-funcionario nacional; verdadero estudioso del tema petrolífero y autor de diversos tratados.

A nuestro requerimiento, señaló que el propósito de su presentación en esta conferencia "Es explicar los dislates groseros que se han cometido en relación con la política petrolera y que por razón de mi especialidad, naturalmente los conozco y que han pasado inadvertidos a la opinión pública".

P.: —¿Se refiere a este último período?

Dr. S. de E.: —Este último período (del Proceso — período Galtieri) no sería más que el conato de reformar el código de minería que todavía tampoco queda aclarado que sería lo único que podría ser objetable seriamente. Pero todo lo que se refiera a la crítica de la política petrolera, es la política durante el gobierno del Gral. Videla.

P.: —¿Cuál es la repercusión pública de su planteo?

Dr. S. de E.: —En materia petrolera, la opinión pública ha sido manejada en torno a slogans y también bajo la influencia de una gran propaganda, de los intereses creados que están vinculados con el problema del petróleo. Se lanzó un slogan que fue el siguiente:

"La Argentina es un país con petróleo, pero no es un país petrolífero", y con este juego de palabras querían significar que el país no tenía riqueza petrolífera. Y toda mi campaña durante tantos años en esta materia, he tratado de explicar que esa frase es totalmente falsa. Porque, cuando tenemos petróleo en prácticamente toda nuestra geografía Norte — Sur, con diferentes productividades por pozo, pero de todas maneras muy importantes, era evidente que el país era petrolífero!! Pero ahora resulta que este tema, de que el país no tenía petróleo ha sido dejado de lado. Ahora resulta que si les conviene a determinados intereses descorrer el velo y decir que este es un país petrolífero, y entonces que vamos a lanzarnos en un "boom", algo parecido a lo que sucedió en Venezuela o lo que sucedió en Texas, de darle un gran impulso al desarrollo del petróleo por la "vía de los propietarios" de la superficie, se transformen en propietarios del petróleo que se encuentra en el subsuelo.

P.: —¿Qué implicaría para nuestro país una desición de esta índole?

Dr. S. de E.: —Para nuestro caso, es una barbaridad!! Creo que la gente no puede siquiera imaginar!! Le voy a dar una cifra que la va a parecer que he exagerado en algunos ceros. Nosotros



tenemos en estos momentos cifras de reservas cubicadas, perfectamente determinadas, que son mil millones de metros cúbicos. Cuatrocientos millones de petróleo y 640 millones de gas natural en petróleo equivalente, es decir valor calórico igual petróleo, así que podemos sumar petróleo más gas, de arriba de mil millones de metros cúbicos. El valor comercial del metro cúbico en el mercado internacional es de 200 dólares por metro cúbico, insisto. Es decir, que las reservas petrolíferas cubicadas, actual, es de más de 200 mil millones de dólares.

P.: —Teniendo en cuenta esto... Privatizar el subsuelo implicaría entregar ese patrimonio, sin más trámite?

Dr. S. de E.: —EXACTO!! Eso lo vamos a pasar gratuitamente a un sector de privilegio, que son los propietarios de la superficie.

Yo creo que esto es una barbaridad jurídica! He sido Profesor de Derecho de Minería y Energía, en la Universidad Nacional de La Plata; de Derecho Agrario y Minero en la Facultad de Derecho de Bs. As.; donde me recibí con mi tesis sobre "Propiedad de las Minas", en el año 1938. Estudié en la Universidad de Oxford y mi tésis para el doctorado de Filosofía (título máximo en Oxford), es también "Propperty in mines".

Es decir, que si bien no me considero una autoridad, sí me he dedicado a estudiar este tema. Y realmente es inconcebible que piensen en esa posibilidad de buscar una solución por vía legislativa, de otorgar la propiedad de las sustancias minerales y del petróleo a los propietarios de la superficie. NO HAY UNA SOLA LEGISLACION EN EL MUNDO QUE ACEPTE ESE PRINCIPIO, A EXCEPCION DE LOS ESTADOS UNIDOS!

P.: —¿Cómo afecta nuestra soberanía, una decisión de esta naturaleza?

Dr. S. de E.: —Teoricamente, a la soberanía podría no afectarla, desde el momento que se supone que los propietarios van a ser los propietarios del suelo, y se supone que la mayor parte de ellos son Argentinas. Va a ser un traspaso a un sector de privilegio, que es el sector agrario. Pero, una vez que ese sector agrario se le reconozca el Derecho a la propiedad del subsuelo, va a tener que buscar asesoramiento de una Compañía petrolera, y ahí sí vamos entonces a entrar en las Compañías transnacionales, porque compañías nacionales son muy pocas y tampoco estarían en condiciones de abastecer esta inmensidad de decenas de miles de propietarios, que estarían deseando transformarse en los nuevos "Irgwing" (de la serie de TV), de la noche a la mañana.

P.: —Ud. ha escrito un libro referido a las Malvinas, ¿Podría comentarnos algo?

Dr. S. de E: —Si, "Malvinas y Petróleo", trata sobre la influencia que tiene la riqueza potencial petrolífera en la cuenca marítima austral, en relación con las negociaciones con Gran Bretaña sobre las "Islas Malvinas". Y la tesis del libro, es que Inglaterra jamás devolvería las islas por la vía de la negociación pacífica, dado que tiene conocimiento del potencial petrolífero de la cuenca Austral, mucho mejor que cualquiera de los argentinos. Mi tesis fue confirmada por los hechos: sólo la fuerza puso justicia a esta situación, el día 2 de abril, inolvidable para los argentinos.

P.: —¿Habían realizado estudios para conocer exactamente la realidad de estas cosas?

Dr. S. de E.: —El informe Schakleton es uno de los sustentos de este conocimiento. Pero hay otro mucho más importante y reservado del Foreing Office, y que publico en mi primer volumen de mi libro, que se llama "informe Griffiths". Griffiths es un geólogo director del departamento de Ciencias Biológicas de la Universidad de Birmingham. Desde el año 1971 en adelante, se han hecho campañas sucesivas en las aguas alrededor de las Malvinas por orden del Foreing Office. Hay informaciones muy precisas y ahora, acabo de leer los debates parlamentarios de los años 1980 y 1981 de la Cámara de los Lores y los Comunes, donde ellos mismos en el Parlamento Británico sostienen la gran riqueza petrolífera de la cuenca austral.

Luego de la gesta del 2 de abril, y el posterior sacrificio de defensa de lo conquistado, sería verdaderamente insultante privatizar el subsuelo, capitulando así ante grandes intereses internacionales interesados por esa riqueza. Que la sangre de esos mártires haya servido para comprenderlo!!

SUSCRIPCIONES A
"EL REGIONAL"
EN ESQUEL
SRA. MEGAN JONES
DE ROWLANDS

RIVADAVIA 330

CASA PRIETO



BAZAR — JUGUETERIA — REGALOS
ARTICULOS DE PESCA
BICICLETERIA Y REPUESTOS
Avda. San Martín 475 T.E. 81-194 Rawson

PROXIMAMENTE
INAUGURA
•
PARRILLA
•

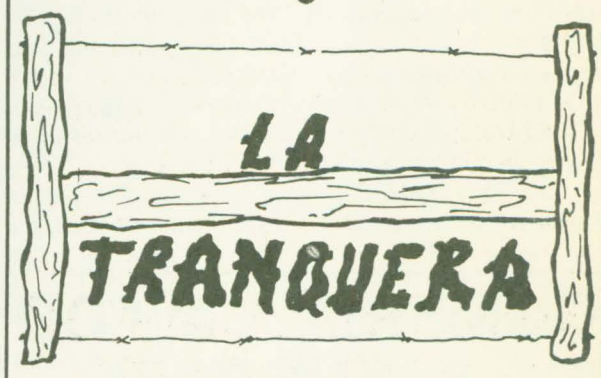

AV. SARMIENTO 572 RAWSON

PARA SUS AMOBLAMIENTOS
INTEGRALES

ELIJA BIEN Y NO PAGUE MAS...
LA MEJOR ALTERNATIVA ESTA EN

MUEBLERIA
ISOLA

FABRICACION
Y
VENTAS



EUGENIO TELLO Y MICHAEL JONES
GAIMAN (CHUBUT)

¡PROXIMO ATAQUE INGLES! ¿UN JARDIN DE INFANTES?

Inglaterra ha enviado a nuestras Malvinas la tercera parte de su flota hasta este momento y a un mes de ello tadavía ni siquiera ha podido poner un pie en ellas.

Ante ese fracaso, la rubia Albión se ha dedicado a atacar a naves indefensas o al menos que no le pueden hacer frente, tal el caso del viejo Crucero General Belgrano o el buque hospital Alferez Sobral; y por si esto fuera poco ahora hunde nada más ni nada menos que a un pacífico buque trabajador. El pesquero Narwal. Y siguiendo con su honrosa tradición luego ataca las balsas de salvamento.

Pero a estos "caballeros del mar" nada los arredra. Ellos atacan. A quién?. No importa, lo esencial es atacar aunque sea a los civiles. Y ellos le hicieron un juicio a a los alemanes a los que consideraron asesinos. ¿Qué tendremos que hacer nosotros con los británicos y sus amigos?

La tozudez de la señora Thatcher no tiene límites y eso debe ser porque cuando cursó sus estudios no le enseñaron historia en forma completa o por lo menos se la enseñaron cortada por la censura cultural inglesa que no permite que se conozcan sus derrotas militares.

Las invasiones inglesas a nuestras tierras en 1806 y 1807 no estaban incluídas en sus planes de estudio. En esas fechas su graciosa majestad de turno envió toda su flota de guerra para tomar el Virreinato del Río de la Plata y además 15.000 hombres de su invicto ejército. Fracasó y los jefes de esas fuerzas invasoras fueron juzgados por los tribunales militares. Unos pocos "indios con plumas" los habían derrotado.

Ahora amparados por unos amigos de nuestro continente pretenden volver a hacerlo y se encuentran con la misma resistencia y no les queda otro recurso en que gastar sus municiones que atacando naves indefensas — sus únicos trofeos— mientras han perdido buena parte de su flota y como antaño le siguen negando a su pueblo esas derrotas tal como lo han hecho con las de 1806 y 1807.

Por eso ahora nuestras fuerzas armadas deberán velar y tener bien custodiados a todos los jardines de infantes que hayan cerca de nuestras costas. Y decimos cerca de nuestras costas porque son los únicos que pueden correr peligro ya que los que se encuentran tierra adentro están seguros. Ellos jamás podrán desembarcar en ningún pedazo de nuestro territorio. Ni siquiera con la ayuda de Ronald Reagan, un aliado que también puede ser poco leal si las circunstancias así se lo indican.

Corresponsal de guerra
Antonio Jorge Romero



Visitó las instalaciones de EL REGIONAL el conocido corresponsal de guerra, capitán de corbeta Antonio Jorge Romero, quien como se recordará ocupó el cargo de Director de Prensa del Chubut hace algunos años, oportunidad en que supo conquistar la amistad y estima de los círculos periodísticos de nuestra provincia.

Con su bonhomía de siempre, Romero recorrió las dependencias de nuestra publicación , haciéndonos voceros de un cálido saludo para todos sus amigos y conocidos, circunstancia que nos complacemos en cumplir.

SE PROCURA LA COBERTURA SOCIAL DE ASOCIADOS DE LA CAMARA DE COMERCIO

* El Consejo Directivo de la Cámara de Industria y comercio de Rawson mantuvo una reunión con personal de la delegación Trelew de la Caja Nacional de Ahorro y Seguros con el supervisor zonal de Comodoro, a fin de informarse acerca de las posibilidades de implementar un seguro de vida colectivo para todos los asociados de la entidad. En principio la respuesta es afirmativa, estudiando actualmente la Comisión cual sería el monto del seguro, ya que el mismo debe ser igual para todos los asociados, y de éste depende la cuota a abonar por mes. Por ejemplo para una cobertura de $ 10.000.000.– se abonarían $ 100.000.– mensuales.

Junto con esta posibilidad se analiza la implantación de un subsidio por fallecimiento que cubre a toda la familia del asociado por un monto de $ 20.000.000 con una prima mensual de $ 30.000.

De concretarse estas dos posibilidades se daría una cobertura a los asociados de la Cámara en materia de seguridad social, que es sentida como una necesidad en la mayoría.

** El Consejo Directivo estuvo representado en la reunión que citara el Sr. Gobernador para exponer sobre la situación y perspectivas que mantiene el país en la defensa de su soberanía.

*** La semana pasada la Cámara hizo entrega al Distrito Militar de los paquetes recibidos de parte del comercio y población en general, así como de las escuelas Nro. 20 y María Auxiliadora, con destino a nuestros soldados en nuestras Malvinas.

Sr. Asociado:

Si aún no ha suscripto las fichas respectivas para tener derecho al subsidio por fallecimiento implementado el mes pasado, pase por la sede de la Cámara de lunes a viernes de 17 a 20 horas.

BIBLIOTECA DEL COLEGIO DON BOSCO:

A 753 ascendió el número de lectores que durante el mes de abril concurrió a la Biblioteca del Colegio Don Bosco de Rawson para consultas o búsqueda de información.

Como es habitual, las dependencias fueron visitadas por alumnos de colegios secundarios de distintos establecimientos primarios en el horario fijado de 8 a 12 y de 14 a 17.

La biblioteca agradecerá toda donación de libros y publicaciones que servirán para ayudar a muchos que lo necesitan. Acercarse con esa colaboración es contribuir al enriquecimiento cultural de los demás.

PAN DULCE Y BOMBILLAS PARA LOS SOLDADOS

Dos singulares iniciativas se han conocido esta semana en apoyo a las Fuerzas militares que custodian la soberanía argentina en las Islas Malvinas.

Por un lado, el señor Aristides Quintana, propietario desde hace 18 años de la panadería "Nan Babeth" de Rawson donó 300 kilogramos de pan dulce envasado para nuestros soldados.

"La iniciativa surgió cuando con mi hijo estábamos viendo por televisión los aportes que se están haciendo con esa finalidad. Como soy panadero pensé que lo mejor sería donar pan dulce en apoyo de tan heroica gesta", destacó Quintana, quien fue acompañado a una reunión con el ministro de Gobierno, doctor Monje por el comisario general (R) Parhelio Goicochea.

Los alumnos de la escuela provincial Nro. 61 de Bryn Gwyn, en la zona de Gaiman, decidieron por su parte aportar 200 bombillas "para saborear el sabroso y reconfortante matecito criollo".

Los niños son autores en tal sentido de una hermosa carta cuyo texto publicamos.



Bryn Gwyn, Chubut 10-5-82

Queridos soldados:

Nos hemos enterado que tienen yerba pero carecen de bombillas para saborear el sabroso y reconfortante matecito criollo, en aquellas alejadas y frías regiones de la patria. Es por eso que aunque no somos muchos alumnos ni pertenecemos a familias pudientes hemos querido poner cada uno nuestro granito de arena, para ayudarlos y hacerles recordar en esos momentos que estamos orgullosos de ustedes y seguros de la valentía y decisión de todos para defender nuestra soberanía. Los queremos muchísimo y los recordamos. día y noche.

¡Viva la Patria!
¡Adelante Argentina!

Con muchísimo cariño de los alumnos de la Escuela rural Nº 61 de Bryn Gwyn.

ENTREVISTA REALIZADA A LA DIRECTORA DEL CENTRO GERIATRICO DE TRELEW

Por el Lic. Alejandro Tomás Bermejo

P.: —¿Cuál es la dependencia del Centro Geriátrico de Trelew?

R.: —El Centro depende de la Dirección del Menor y la Familia del Ministerio de Bienestar Social.

P.: —¿Cuándo fue fundado?

R.: —Fue fundado el 25 de mayo de 1968, vale decir que estamos próximos a cumplir los 14 años de vida.

P.: —¿Cuántos ancianos hay internados en estos momentos?

R.: —En estos momentos hay 72 internados, es la capacidad máxima.

P.: —¿Cómo está compuesta la planta del personal?

R.: — Por treinta y una personas, que son un médico, enfermeros, asistente social, ecónomas, profesor de educación física, orientador laborterapista, personal de servicio, de administración, secretaria y directora.

P.: —¿Sería posible que nos explicara como transcurre un día en la vida de los ancianos internados?

R.: —Se trata que el anciano reciba una adecuada atención integral. Dentro de esa atención lo que más nos interesa son las actividades recreativas, culturales y sociales para que el anciano se sienta útil en esta etapa de su vida. Para ello tenemos programadas actividades dentro y fuera del establecimiento, que van desde los deportes y actividades físicas que realizan los ancianos (orientados por nuestro profesor de educación física) hasta actividades manuales. También hay otros tipos de tareas internas del establecimiento, como ser mantenimiento del jardín, colaboración con el orden, que son estrictamente voluntarias. Nosotros se las proponemos fundamentalmente teniendo en cuenta la actividad que desarrolló el anciano durante su juventud.

Por supuesto que siempre se realizan sin que sean una carga para el anciano en la intención de que se sienta útil, a gusto e integrado a la vida del establecimiento.

P.: —¿Hay algún tipo de integración del centro a la comunidad?

R.: —Sí, se trabaja mucho con la comunidad; por ejemplo, con las escuelas de la zona. Se realizan visitas de los niños al establecimiento. Se trata fundamentalmente que conozcan el Centro, que vean la labor que en él se desarrolla y se les inculca el respeto y el amor por los ancianos.

Además el Centro brinda información a otras provincias para que vean como funciona este servicio, al respecto tenemos un audiovisual, el que permite darnos a conocer en otras partes del país.

El trabajo que se realiza es integral, atendiendo al anciano desde el punto de vista médico al espiritual. Así, por ejemplo, se realizan campamentos con óptimos resultados.

P.: —¿Es este Centro una experiencia piloto en la provincia?

R.: —Sí, y casi diríamos que en el país. Aquí se intenta que el personal integre su vida a la del Centro, para poder brindar aún más la familia que carecen los ancianos internados. Se ha llegado a realizar aquí el casamiento de una de las empleadas. Lógicamente que esto exige una capacitación especial del personal sobre todo del que está en contacto directo con los ancianos.

P.: —Esto exige una capacitación profesional y humana?

R.: —Exacto, quizá sea más importante la calidad humana del empleado. Es muy difícil trabajar con ancianos; hay que desarrollar una gran capacidad de comprensión.

En lo que hace a la capacidad profesional, se está constantemente trabajando en ello. Se dictan cursos, se ha asistido a congresos nacionales.

P.: —¿Existe algún organismo que nuclee las experiencias que se realizan a nivel nacional?

R.: —Sí, es el Servicio Nacional del Anciano, que depende de la Subsecretaría del menor y la familia del Ministerio de A. Social.

P.: —¿Se cuenta con una Asociación Cooperadora?

R.: —Sí, desde hace varios años funciona una asociación Cooperadora que realiza importantes tareas de apoyo a la actividad del Centro. El mismo no es solo en el aspecto económico —que ya es muy importante— sino que sus integrantes colaboran con nosotros en todas las actividades recreativas que se desarrollan en el centro.

También es importante para nosotros porque nos sentimos apoyados por la comunidad.

Hay que mencionar también a otras instituciones que nos apoyan, como por ejemplo el Centro Comunitario Nuestra Señora de Fátima. Además nosotros participamos de la vida comunitaria de Trelew. Se intenta asistir a casi todos los espéctaculos que se realizan, ya sean artísticos o deportivos. Los organizadores ya están tan acostumbrados a ello que nos esperan con unos lugarcitos libres para nuestros ancianos.



Una empresa de transportes de la zona nos facilita todos los fines de semana una o más unidades para que podamos realizar excursiones. Lógicamente, como Ud. comprenderá, no podríamos trabajar sin el apoyo de la comunidad.

P.: —¿Qué le ha enseñado a Ud. trabajar en un Centro Geriátrico?

R.: —Me ha enseñado especialmente a aprender a comprender a nuestros ancianos, a toda nuestra familia.

Aquí he aprendido que lo que más sufre el ser humano es la soledad, el no estar cerca de sus hijos.

A veces no escuchamos a nuestros mayores. A veces no sabemos comprender sus problemas por eso ellos se retraen y empiezan a aparecer los problemas de soledad y de angustia.

P.: —Se está perdiendo la familia clan y existe sólo la familia núcleo?

R.: —Sí, algo de eso hay. El tiempo para dedicar a la familia es cada vez menor y la familia entonces se circunscribe a los padres y a los hijos, dejando de lado a los abuelos y demás familiares. Al respecto se está trabajando y teniendo en cuenta que el año 1982 ha sido instituído el Año Internacional del Anciano y se está trabajando con la intención que el anciano vuelva a tomar parte de la actividad de la familia.

A nivel provincial se está trabajando en la elaboración del anteproyecto de la ley de la ancianidad.

En la elaboración de ese anteproyecto trabajarán todas las personas cuya actividad está relacionada con la ancianidad.

P.: —¿Hay más solicitudes de admisión al centro?

R.: —Sí, en la actualidad hay 47 postulantes.

P.: —¿Cuáles son las pautas que se toman en cuenta para la aceptación de nuevos internos?

R.: —Por sobre todas las cosas se trata que el viejito no tenga familia ni recursos. Si existe la familia se intenta por todos los medios a nuestro alcance para que esa familia comprenda las obligaciones morales y legales que tienen para con el anciano.

P.: —¿Se asesora a los familiares que tienen problemas con los ancianos, supongamos, por ejemplo, con enfermedades seniles?

R.: —Sí, por supuesto, se les indica cuales son los servicios a los que deben asistir. Deben entender que el anciano necesita de atención profesional especializada —en ese caso de enfermedades seniles— y que, por sobre todas las cosas, necesita seguir viviendo con su familia.

P.: —¿Cómo es el proceso de integración del nuevo interno?

R.: Se trabaja activamente con el anciano que va a ingresar. Se lo prepara. El primer día es recibido por un grupo de ancianos que le dan la bienvenida. Se lo hace recorrer las instalaciones para que no se sienta ni extraño ni perdido.

Se lo intenta ubicar con alguien similar a él, ya sea porque es de la misma nacionalidad o porque han tenido la misma profesión, se intenta que compartan la mesa y la habitación.

En algunos casos es necesario inculcarle nuevos hábitos higiénicos, sobre todo a los viejitos que vienen del campo, a los que es más difícil enseñar estas normas elementales para la buena convivencia.

P.: —¿Es posible que para el anciano que viene del campo esto se parezca demasiado a un hospital?

R.: —Intentamos por todos los medios que no sea así. Por ejemplo las cortinas son de colores, los muebles y las habitaciones son lo más diferentes posibles a los de un hospital.

En el patio tenemos sombrillas para que puedan estar en él en las tardes de verano.

También, con la colaboración de la Cooperadora, construímos una "matera" que es el lugar en donde pasan horas y horas tomando mate y charlando.

Antes solíamos entregarles el agua caliente, pero luego comprendimos que ellos se sienten mejor si ellos calientan su propia agua como siempre lo hicieron. Le cuento esto a manera de ejemplo de como hemos ido aprendiendo e integrando nuestro pensamiento en vista de una mejor comprensión de nuestros internos.

Tenemos además una huerta que nos ayuda bastante.

P.: —¿No han pensado hasta ahora tener un pequeño horno para hacer el pan que se consume en el Centro?

R.: —Lo hemos pensado y estamos buscando algún albañil que nos construya un horno de barro. Será una nueva actividad para que desarrollen los ancianos.

P.: —¿La atención médica es continua?

R.: —Tenemos un médico en la planta permanente de personal, además el personal de enfermería y la guardia médica las 24 hs. del día. Se lleva una historia clínica paralela a la del hospital y periódicamente se hace un estudio general de cada internado.

P.: —¿Cuéntan con una sala de internación?

R.: Se intenta que el viejito que va a ser admitido esté sano. Si enferma después de internado se le brinda toda la atención médica que necesita. Por lo general se lo atiende acá en el Centro, pero si se agrava, automáticamente se lo interna en el hospital regional.

Se cuenta también con una sala de internación para los viejitos que están más delicados de salud.

P.: —¿Cuéntan con apoyo bibliográfico para la tarea que realizan? Tengo entendido que existe muy poco desarrollo técnico sobre la psicología de la tercer edad.

R.: —Sí, efectivamente, es muy poco el material bibliográfico con el que se cuenta, y no sólo en nuestro país. Escribimos a las embajadas y algo de material hemos recibido. De Francia nos enviaron un material sobre gimnasia para ancianos.

P.: —¿Tienen algún trabajo realizado sobre su propia experiencia?

R.: —Todo o casi todo lo que hemos elaborado está volcado a nuestro audiovisual, que se ha transformado en nuestra carta de presentación. Gracias a él nos han conocido e incluso se ha reconocido el trabajo que estamos realizando.

Aunque, a pesar de todo, nuestra mayor gratificación la recibimos todos los días del mismo anciano que se siente feliz, aunque no tiene familia y que la ha encontrado en nosotros.

Lic. Alejandro T. Bermejo

Nómina del personal:

Directora: Lidia Pleticosich de Soto Paiva.
Asistente social: Gladys Restucia de Krauguic.
Secretaria: Mirta Williams de Restucia.
Médico: Dr. Raúl Lozano.
Jefe de enfermeros: Silvia de Nahuelcheu.
Prof. de Educación Física: Prof. Rubén Orlando Itusarry.
Orientadoras Laborterapistas: Ercilia Oroquieta de Evans, Reina Casner e Hilda Ortiz.

Asociación Cooperadora:

Pres.: Beatriz de Di Benedetto.
Vice: Yolanda de Kellembergers.
Tesorero: Iris María de Scagione.
Protesorero: Dr. Alberto Köen.
Secretaria: Inés de Luzzi.
Prosecretario: Diego Martínez.
Vocal 1o. : José Santiago García.
Vocal 2o. : Eulogia de Rodríguez.
Vocal 3o. : Emelia de Rentería Beltrán.
Vocal 4o.: Josefina de Bardaro.
Vocal 5o. : Emma de Kracic.
Rev. de cuentas: Osvaldo Luzzi y Rubén Rodríguez.

CLASIFICADOS

NECESITO VENDEDORES AMBULANTES
DE CHURROS Y PASTELES.
TRATAR EN "LA EMPANADA"
AV. SAN MARTIN 535 RAWSON

Guía de lugares de pesca en Península Valdés y adyacencias

En forma sintética damos a conocer, con un croquis ilustrativo, algunos de los principales lugares de pesca, temporadas, playas y especies en Península Valdés y alrededores, como guía de los seguidores de este deporte que día a día cobra más adeptos.

La información que suministramos no solo será de utilidad para el pescador, ya que la zona que hemos elegido conduce a sitios cautivadores, como lo es la Península de Valdés, con las reservas faunísticas de Punta Pirámides —el mayor apostadero provincial de lobos marinos de un pelo— y la reserva de Punta Norte donde se encuentra el único apostadero continental de elefantes marinos del mundo.

También podemos citar entre los principales atractivos de la península, la Caleta de Valdés, canal natural de más de 30 kilómetros de longitud, verdadero paraíso para el pescador con elementos artificiales.

Sobre el Golfo San José se ubica el Riacho o Garganta del Delfín, ría natural utilizada por lanchas pesqueras para la descarga en muelles de mariscos que son capturados por buzos especializados.

Las amplias bajantes del mar en dicho lugar, permite la recolección de mejillones y cholgas, etc. que se concentren en grandes bancos y generalmente se hallan adheridos en fondos rocosos.

Otro atrayente lugar lo constituye la Isla de los Pájaros, apostadero de una Reserva Faunística, donde se concentran aves para desarrollar anualmente sus ciclos de reproducción. Entre ellas podemos citar a gaviotas, cormoranes, ostreros, palomas australes, gaviotas cocineras, etc.

PUERTO MADRYN

Pejerrey, desde enero a marzo muy importante; de abril a junio, mediana importancia; de julio a setiembre inferior o mediana; y desde octubre a diciembre, nediana importancia.

Róbalo, enero a marzo, mediana importancia; abril a junio inferior o mediana; julio a setiembre nula y desde octubre a diciembre mediana importancia.

Pez Gallo, desde enero a marzo muy importante (pesca nocturna o ambas).

Calamar, desde enero a marzo de mediana importancia y desde abril a junio, importante.

Sargo, enero a marzo, mediana importancia y desde abril a junio, importante.

Pulpos, desde enero a marzo muy importante y desde abril a setiembre importante.

Mejillón, todo el año, inferior o mediana.

Caracol, importante para la recolección, durante todo el año.

BAHIA CRAKER — EL PEDRAL

Pejerrey, enero a junio muy importante y desde junio a diciembre importante.

Róbalo, desde enero a marzo de mediana importancia y desde abril a diciembre muy importante.

Pez Gallo, desde enero a marzo importante y desde abril a diciembre, inferior o mediana.

Cazón, de enero a diciembre importante (pesca desde embarcación)

Salmón de mar y Mero, pesca desde embarcación durante todo el año importante.

Pulpos, enero a marzo importante.

PUNTA NINFAS

Pejerrey y Róbalo, enero a marzo importante; desde abril a setiembre, muy importante, y desde octubre a diciembre importante.

Salmón de mar, enero a febrero mediana importancia y desde marzo a fines de mayo muy importante (pesca desde la costa).

Mero, durante casi todo el año mediana importancia.

Pulpos, desde enero a marzo muy importante, en el resto del año de mediana importancia.

PUERTO PIRAMIDES (Punta Pardelas)

Pejerrey y Róbalo, enero a marzo muy importante y desde abril a diciembre de mediana importancia.

Pez Gallo, enero a marzo muy importante (pesca nocturna o ambas)

Salmón de mar y Mero, pesca desde embarcación importante durante todo el año.

Sargo, abril a junio inferior o mediana, julio a setiembre importante y desde octubre a diciembre inferior o nula.

Pulpo, enero a marzo muy importante; de abril a setiembre importante y desde octubre a diciembre inferior o mediana.

Cholga y mejillón, durante todo el año mediana importancia y **caracol,** importante durante todo el año.

PUNTA DELGADA

Pejerrey y Róbalo, enero a marzo muy importante y de abril a junio de mediana importancia y de octubre a diciembre importante.

Cazón, enero a marzo de mediana importancia; abril a setiembre inferior o mediana y desde octubre a diciembre de mediana importancia.

Salmón de mar y mero, durante todo el año importante.

Pulpo, enero a marzo muy importante.

Cholga y mejillones, durante todo el año inferior o mediana.

CALETA VALDES: La Armonía

Pejerrey de enero a marzo muy importante y de abril a diciembre importante y de octubre a diciembre muy importante.

Róbalo de enero a diciembre importante.

Pez Gallo, durante todo el año de mediana importancia (pesca nocturna o ambas)

Cazón, de enero a marzo de mediana importancia, abril a setiembre, inferior o mediana importancia.

Salmón de mar y Mero, durante todo el año importante.

Pulpo, de enero a marzo mediana importancia, de abril a setiembre mediana importancia.

Mejillón, todo el año importante.

GOLFO SAN JOSE Isla de los Pájaros Riacho

Pejerrey, de enero a diciembre importante; **Róbalo** de enero a marzo muy importante.

Pez Gallo, de enero a marzo importante, de abril a setiembre de mediana importancia y desde octubre a diciembre (pesca nocturna o ambas)

Cazón, enero a marzo (pesca embarcada) importante; de abril a setiembre mediana importancia y desde octubre a diciembre importante.

Salmón de mar y Mero, durante todo el año muy importante (pesca embarcada)

Cholgas, mejillones y almejas, durante todo el año muy importante. **Caracol,** mediana importancia, durante todo el año.

PUNTA QUIROGA

Pejerrey, de enero a marzo muy importante, y desde abril a diciembre mediana importancia.

Róbalo, enero a marzo muy importante y desde abril a diciembre importante.

Cazón, desde embarcación. Durante todo el año, mediana importancia.

Pulpo, cholga, mejillón, almeja: muy importante durante todo el año y **Vieiras,** importante todo el año.

PUERTO LOBOS

Pejerrey, de enero a marzo importante, abril a setiembre mediana importancia y desde octubre a diciembre importante.

Salmón de mar, de enero a diciembre inferior o mediana; **Meros,** durante todo el año de mediana importancia.

Sargo, desde enero a marzo muy importante.

Pulpo, de enero a marzo muy importante, abril a junio importante y julio a diciembre de mediana importancia.

Mejillón, todo el año importante.

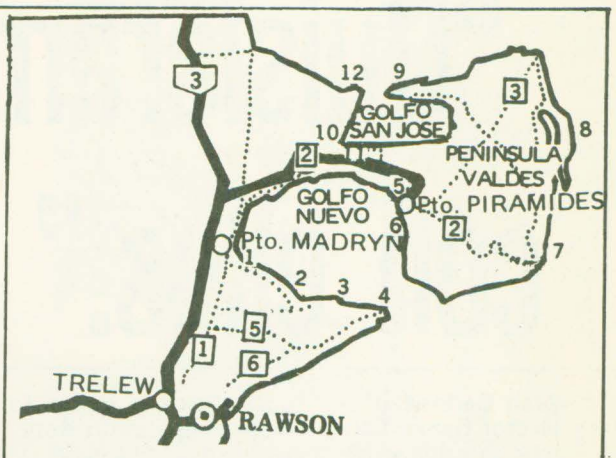

— CAMINO PAVIMENTADO
····· CAMINO CONSOLIDADO
○ LUGAR DE PESCA
⬡ RUTA NACIONAL
▭ RUTA PROVINCIAL

1 PUERTO MADRYN
2 BAHIA CRACKER
3 EL PEDRAL
4 PUNTA NINFAS
5 PUERTO PIRAMIDES
6 PUNTA PARDELAS
7 PUNTA DELGADA
8 CALETA VALDES
9 LA ARMONIA
10 EL RIACHO
11 ISLA DE LOS PAJAROS
12 PUNTA QUIROGA
13 PUERTO LOBOS

la casa del repuesto
MORENO 862 RAWSON

YPF
ESTACION DE SERVICIO AUTORIZADA
"LA ERMITA"
de Pedro Nicolás Rubino e Hijos
TRANSPORTES PROPIOS DE COMBUSTIBLES
ADHERIDA AL
AUTOMOVIL CLUB ARGENTINO F.I.A.-A.I.T.-F.I.T.A.C.
ACA
Automóvil Club Argentino
Avenida Libertad 321 T.E. 81106 Rawson

Moreno 751 — Rawson
PANIFICADORA
Vallelonga
ANEXO BOMBONERIA
PAN — FACTURAS — ESPECIALIDADES
PRE-PIZZA — CONFITERIA — TORTAS

Hablan los padres de los soldados: "Quisiéramos compartir la lucha con ellos."

Juan Carlos Carbajal y Héctor Daniel Dante Rocha son dos soldados de Rawson que se encuentran defendiendo el honor nacional en las Islas Malvinas Argentinas. Su presencia en los archipiélagos australes, junto a otros muchachos capitalinos, ha sido difundida en nuestra publicación a modo de homenaje a su patriótica acción.

Sin embargo hoy queremos conocer la opinión de sus familiares más allegados. Nuestra intención es transmitir a los lectores los sentimientos que anidan en las mentes de esas personas que hoy viven una circunstancia muy especial al ver a sus hijos luchar por una causa justa, en la que está embarcada la totalidad del país.

Es por eso que comprendemos a algunas madres que humildemente no quisieron expresar su pensamiento. Su silencio emocionado fue para nosotros el más auténtico testimonio de amor maternal. "Lo mejor que le he dado a la vida está allá. Qué más puedo agregar...", fueron las palabras de una de las mujeres que hoy confían y esperan.

En nuestra recorrida, Juan Manuel Carbajal, padre de Juan Carlos quien hasta el momento de ser convocado trabajaba en el Juzgado de Paz de Rawson, nos cuenta que su hijo "prestaba servicios en la compañía de comando del Regimiento 8 de Infantería de Comodoro Rivadavia y viajó a las Malvinas el 7 de abril. Tuvimos carta de él fechada el día siguiente desde Puerto Argentino."

"Juan Carlos es el mayor y tiene tres hermanos: Mónica Virginia (18), Marcelo Claudio (12) y Rodolfo Jorge (11)".

"En las cartas nos dice que no nos hagamos problemas porque está bien. Se acuerda de todos sus amigos y los extraña mucho".

"Yo estoy muy orgulloso que mi hijo esté defendiendo las Malvinas, si bien como padre espero que salga bien y no le pase nada", continúa Carbajal. "Mi mensaje sería que se cuide y acate todas las órdenes que le sean impartidas".

Pero sus actividades no han quedado detenidas allí. Por el contrario, Carbajal se ha presentado como voluntario en la municipalidad de Rawson "en lo que sea necesario en cuanto a telefonía y electricidad".

"Y si hay que ir allá —prosigue— no hay ningún problema. Si hay que luchar a la par de mi hijo lo haría con gusto, porque yo ya hice el servicio militar y en este momento no me temblaría el pulso para tomar un arma".

Cuando lo interrogamos sobre su lugar de nacimiento, Carbajal no duda: "Gracias a Dios soy argentino. Nací en San Juan y hace 22 años que estoy en el Chubut. Mi señora Sara Alicia Díaz, es nativa de Rawson", finaliza.

Aníbal Rocha trabaja en el Departamento Judicial de la Jefatura de Policía. Tiene nueve hijos y Héctor Aníbal Dante, uno de los mayores (más conocido como Cacho) presta servicios también como agente en el mismo organismo. Hoy se encuentra también en los territorios recuperados y su madre, Flora de Rocha, guarda los diarios de estos días, amorosamente encuadernados, para que los lea a su regreso.

Como ya dijimos los hermanos Rocha son nueve y entre ellos está Angélica Malvina, cuyo nombre recuerda a las islas que han vuelto a la soberanía nacional. Además están María Ester, Margarita Graciela, Sergio Carlos, Sandra Elizabeth, Teodoro Néstor, Claudia Alejandra y Martín Antonio. A Cacho lo esperan también sus sobrinos Patricia Alejandra y Gerardo Aníbal.

Toda la familia está ansiosa y don Aníbal nos cuenta respecto a la presencia de su hijo en las Islas Malvinas: "Como padre siento un verdadero orgullo y como argentino me gustaría compartir las horas con ellos. Además me emociona la respuesta que ha dado el pueblo ante esta situación. Es algo que no se puede calificar".

"Sabemos por una carta recibida que está en Bahía Zorro, junto a otros muchachos de Rawson", nos acota para proseguir: "Los integrantes de mi familia parecen signados, por una situación u otra, a estar involucrados al hacer el servicio militar en alguna circunstancia especial".

"Mi padre —relata— cumplió con la Patria en 1930 cuando la revolución de Uriburu. Estaba embarcado en el destructor "Cervantes" de la Marina. Yo soy cabo segundo de reserva de la Infantería de marina y se me otorgó el título con el boletín naval Nro. 6.

Soy de la clase 1934 y juré la bandera el 25 de mayo de 1955, participando de los movimientos revolucionarios contra el gobierno de Perón."

La conversación se anima con un vaso de vino y Rocha —conocido por su habilidad para hacer excelentes asados y sus recitados gauchescos— nos narra que en un viejo libro, hace muchos años, encontró unos versos titulados "Mis doce tostaos" en los que se hace mención a las Malvinas Argentinas.

"Yo pienso que deben ser del gran costumbrista argentino, don Evaristo Barrios", nos adelanta antes de entrar de lleno en el recitado en una de cuyas estrofas se expresa... "y rumbié pa' las Malvinas/ unas islas argentinas/ que siempre hay que reclamar/... cuando me vieron llegar/ se juntaron los vecinos/ y al oír sus desatinos/ como no les entendía/ les dije que esta tierra es mía/ porque es de los argentinos."



Carbajal: "Mi hijo se acuerda de todos sus amigos"



ROCHA La familia en pleno espera el regreso del integrante soldado.

SOLDADOS ARGENTINOS

Soldados Argentinos, hijos queridos,
todos juntos salgan a pelear,
que jamás una madre argentina
escóndete, les dirá.
Yo no di un principito
a esta tierra inmortal;
Viva mi Pueblo Argentino
que supo a mi hijo cobijar.
Adelante soldaditos que, vivos o muertos,
todos ustedes Príncipes serán:
Ante DIOS, ante su Patria
que jamás derrotarán.
¡ Viva la Patria Argentina,
Cuna de Libertad!

Nilda Bernini de Ali
Rawson — Chubut
1o. de mayo de 1982

RESERVA DE "EL REGIONAL".
EN GAIMAN
WILLIAMS HNOS
Juan C. Evans 170

Proveedora Chubut
TODO PARA LA CONSTRUCCION
CAL — CEMENTO
BLOQUES — HIERROS
ELECTRICIDAD — ABERTURAS
LADRILLOS DE PRIMERA CALIDAD
REPARTO A DOMICILIO EN RAWSON Y PLAYA UNION
Vacchina 248 T.E. 81677 Rawson



Dos jovenes de Gaiman, Héctor Gustavo Lobos (Río Grande) y Mario Enrique Jara (Malvinas)



Héctor Rocha — Rawson — Islas Malvinas



Ricardo Mendoza Gaiman — estuvo en Islas Malvinas, ahora en Comodoro Rivadavia



Sergio Massi, en una foto junto a su madre Nélida. Está en las Islas Malvinas





Emilio Jarme, de Gaiman, está en Puerto Argentino

Eduardo Oscar Schanz de Trelew, en Islas Malvinas

Estas fotografías nos muestran a algunos jóvenes que están defendiendo la patria. El Regional quiere, al hacer estas publicaciones, reconocerles el valor y el heroísmo que están demostrando ellos y tantos miles de hombres, de todas las condiciones, conscriptos, suboficiales y oficiales de todos los rincones del país.

El señor Gustavo Schanz. prof. en ENET, Trelew, expresó respecto a su hermano que es soldado y está en las Islas Malvinas: "Me siento orgulloso de él y tengo envidia a la vez, orgullo por ser hermano de un soldado que defiende nuestra soberanía y con envidia por no poder participar en la misma forma que él".

Hemos podido apreciar en general en los hermanos y padres de los soldados de nuestra región un orgullo que se sobrepone al temor de la guerra e inclusive hemos palpado verdaderas ganas de ir a pelear junto al ser querido.

El padre de Massi no dudó en decir: "Quisiera estar peleando junto a él".



NUEVA SEDE DE " RUCA CUMELEN "

La Comisión Cooperadora del Centro de Acción Familiar "Ruca Cumelen" realizó la escrituración de la casa propia de la institución, que está ubicada en la calle Vacchina 251 de la ciudad de Rawson.

Dicha adquisición permitirá funcionar al centro en mejores condiciones y desarrollar un plan de acción que permita cubrir las necesidades de las familias asistidas.

En la foto, la señora de Saleski en momentos de firmar, los dueños de la casa, la presidente de la cooperadora Violeta de Salafia, la tesorera Felisa de Tavera y el escribano Miguel de De Bernardi.

CARTAS DEL LECTOR

Rawson (Chubut , 30 de Abril de 1982

Señor Director:

He tenido la oportunidad de leer la muy interesante nota del Sr. Glyn Ceiriog Hughes (El Regional Nro. 359) referente al origen del nombre de Playa Unión. Aunque apartándome un tanto del tema considero necesario hacer una aclaración respecto a la integración de la primera Comisión Municipal de Rawson.

En el archivo de ese Municipio existe una nota del 17/9/1888 de Don Arturo Woodley y dirigida a Don Gregorio Mayo en la que se transcribe el Decreto de nombramiento de la primera Comisión Municipal. El Art. 3o. del mismo expresa: "Nómbrase para integrar la expresada comisión municipal a los vecinos Don Gregorio Mayo, Mauricio Humphreys, Hércules Mussachio, Roberto Davies y Manuel G. de la Loya". Resulta entonces que había un italiano en esa primera Comisión, pero era Hércules Mussachio. En cuanto a la presencia de los italianos en la historia de la Ciudad de Rawson, y con ella la de la Colonia Chubut, considero interesante destacar que en el Padrón Electoral de Rawson de junio de 1889, que constaba de 368 inscriptos, había ya 51 italianos. Figura en él Julián Bollo y Octavio Gandolfo aunque no Juan Di Battista y Juan Balilla.

Resulta interesante comentar que por resolución del Consejo Municipal del 2 de septiembre de 1922 se denominó "Italia" a una calle de esta ciudad, como homenaje a una colectividad que tanto hizo por el progreso de la ciudad.

Posteriormente, y por una costumbre muy cara a nosotros los argentinos, esa denominación fue cambiada y se perdió definitivamente.

Quiero aprovechar la oportunidad para felicitar a Ud. y al personal de esa publicación en esta nueva etapa de EL REGIONAL y asegurarle el mayor de los éxitos.

Saludo a Ud. muy atentamente.

Alberto J. BONATI
Belgrano Nro. 194
Rawson (Chubut)



Velerismo (Puerto Madryn)

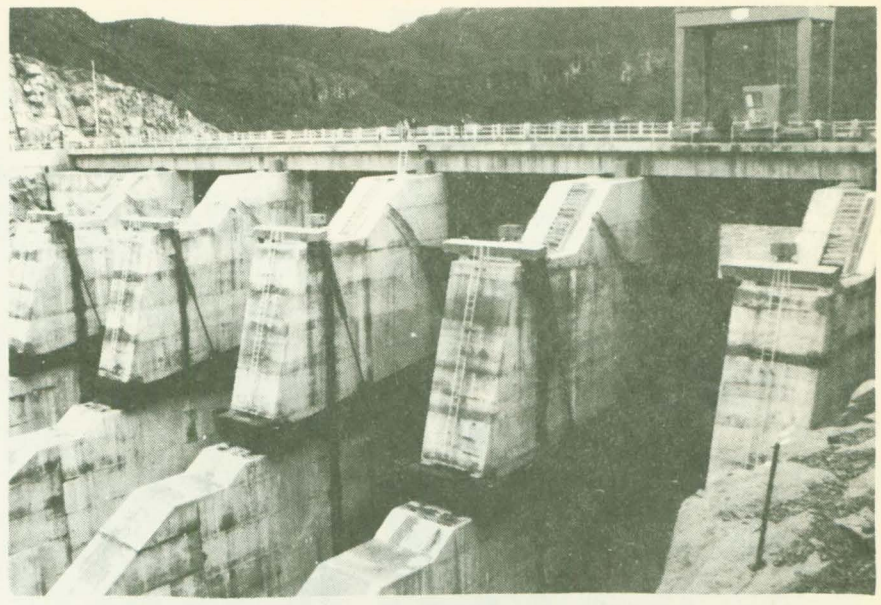

Vertedero Presa Futaleufú

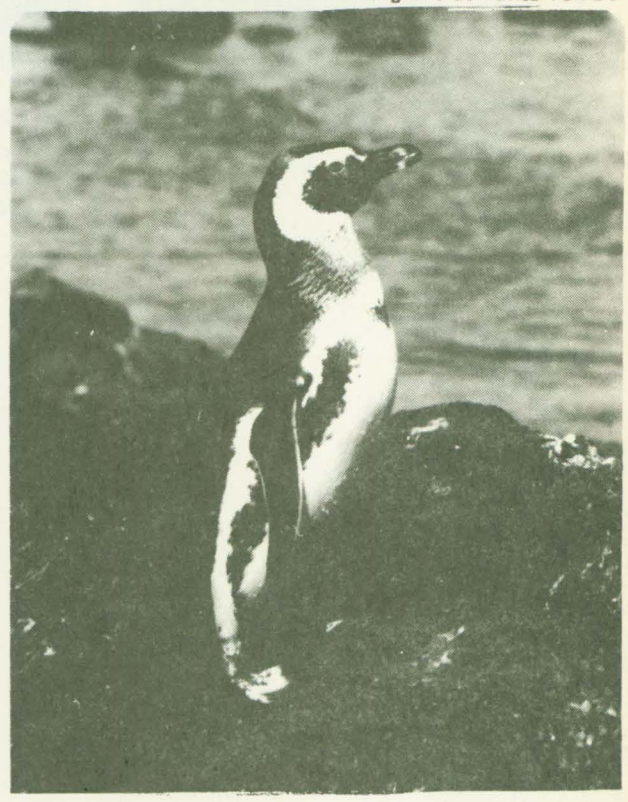

Pingüino de Punta Tombo

REGIOGRAMA

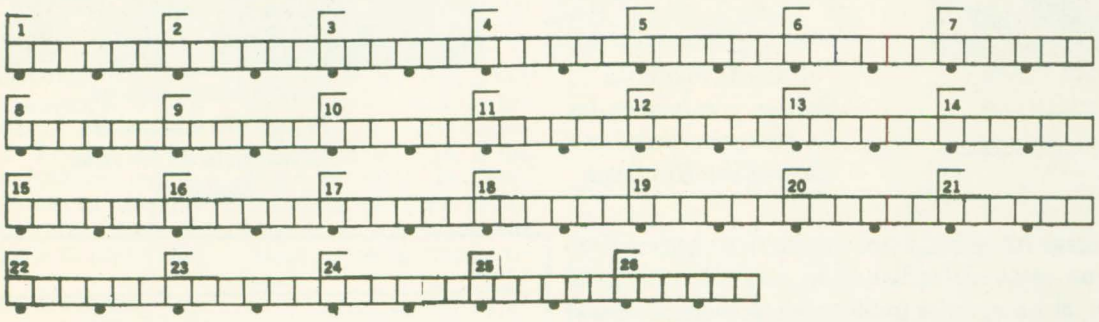

I) Definiciones: 1) Fig. y Fam. individuo servil que adula a un poderoso; 2) Pez marino de unos 25 cm., abunda en el Mediterráneo y su carne es poco apreciada; 3) Aplícase al ladrón que hurta con destreza y cautelosamente cosas de poco valor; 4) Especie de antílope que vive en los Alpes y los Pirineos, su piel es muy apreciada; 5) Bebida de los Dioses griegos; 6) Usar mal, impropia, indebida, excesiva o injustamente de algo; 7) Concreción poco voluminosa; 8) Representante diplomático del Papa; 9) Mes del año; 10) Poner una cosa contra otra con el fin de estorbarle o impedirle su efecto; 11) Aplícase a la persona que tiene suficiencia o buena disposición para alguna cosa; 12) Regalo, cosa que se da graciosamente; 13) Mej. medida de leña que equivale a 400 leños; 14) La dignidad o aut. real; 15) Instrumento metálico que se compone de dos brazos trabados por un eje que permite abrirlos y cerrarlos; 16) Despedir aire con fuerza por la boca; 17) Imputar a alguien algún delito, vicio o hecho ilícito o vituperable; 18) Parte posterior de alguna cosa; 19) Embarcación china parecida al junco; 20) Daño en la parte leñosa de los árboles que se manifiesta por exudación de savia corrompida; 21) Hacer masa, mezclando harina, yeso, tierra, etc. con agua u otro líquido; 23) Galicismo por freza; 24) Fervoroso, activo, fuerte y poderoso para obrar; 25) Profeta hebreo, discípulo de Elías; 26) Mina de sal.

II) LAS PALABRAS SE FORMAN CON LAS SIGUIENTES SILABAS:
a, a, a, a, a, be, bu, ca, caz, ce, cio, cle, cu, dá, dí, dó, du, e, e, fi, ga, gos, i, la, le, le, li, li, lo, ma, mu, na, na, ne, néc, ner, nó, nun, o, o, o, pán, pas, plar, po, ra, ra, ra, ra, ro, sa, sal, sal, san, sar, sar, sar, se, so, son, tar, te, te, to, tón, úl, va, vin, yo, za, za, za.

III) Si las palabras encontradas (cuyas definiciones hemos tomado del diccionario) son las correctas, leyendo las letras cada tres cuadritos a partir del primero se leerá: un pensamiento de Deshoulieres (Antonieta de Ligier de), poetisa francesa, autora de composiciones idílicas y bucólicas, sus más notables poesías de carácter religioso las escribió en los últimos años de su vida (1638-1694).

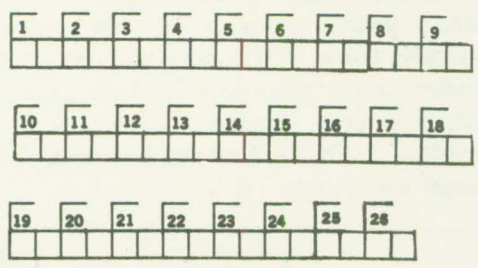

Solución en página 20

LEXICOGRAFIA

I— Acanto

a) Coro de voces de tonalidad muy baja.
b) Adorno arquitectónico hecho a imitación de las hojas del acanto.
c) Borde, de las puertas o ventanas, visibles es decir de los que no tienen bisagras

II— Azogar

a) Apagar la cal rociándola con poca agua de modo que se deshaga sin formar lechada.
b) Antiguamente, hacer sogas.
c) Quitar el azogue del mineral carbonífero.

III— Banasta

a) Amonestaciones matrimoniales.
b) Cesta grande hecha de mimbres o de listas delgadas de madera.
c) Portaestandarte.

IV— Baque

a) Juego de azar.
b) Destiladora de alcoholes.
c) Golpe que da cualquier cuerpo pesado cuando cae.

V— Cacografía

a) Ortografía visiosa.
b) Primitivo sistema de fotografías.(1882)
c) Dibujos hechos por monos.

VI— Calvero

a) Caldero de cobre.
b) Que tiene calvicie total.
c) Espacio sin árboles en el interior de un bosque.

VII— Dedeo

a) Dedal de madera.
b) Desestimar, despreciar.
c) Destreza y agilidad de los dedos al tocar un instrumento

VIII—Docible

a) Doblable.
b) Dócil.
c) Domesticable.

Solución en la página 20

Solución en página 20

FABRICACION DE POSTALES EN TRELEW

Un nuevo ramo ha incorporado la empresa Foto color Sttutgart, ubicada en Pellegrini 274 de la ciudad de Trelew. El señor Marcelo Fürh informó sobre la nueva iniciativa que ya se ha concretado merced a las modernas maquinarias con que cuenta el laboratorio color de esta casa. Se han realizado tomas fotográficas de numerosas ciudades y parajes de nuestra provincia y también de Santa Cruz, habiéndose ya impreso postales hasta de los poblaciones más pequeñas y apartadas, "para que no falte de ningún lugar", expresó nuestro interlocutor.

Grand Prix
ACCESORIOS
Y PARTES DE CARROCERIA



Belgrano 451 (esq. Pasaje Mendoza)
TRELEW

Cuento de: Julián Piñero

EL TRUEQUE



Ilustración fotográfica: Fernando Nelson

En Mateos, capítulo cinco, había leído: "Oísteis que fue dicho a los antiguos: No matarás; mas cualquiera que matare, será culpado de juicio". Pero el destino, o Dios, vaya saber por qué, había depositado en mí la tremenda y amarga elección: uno de los dos debía morir; sin atenuantes, el niño que nacería o tú.

Necesité cuántas veces leer la Biblia para comprender mi decisión, inducida por nuestro inflexible ordenamiento católico y por el respeto y acatamiento a las leyes cristianas.

En ese difícil momento, y advertido por el médico sobre tu impedimento, recé; imploré con aferrada fe por la salvación de los dos. Pero, – tu lo sabías –que por la ley de Dios y la de los hombres, mi deber era pedir que salvaran al niño; y así lo hice.

Mientras esperaba, crecía mi angustia. ¿Qué podía hacer yo ante la implacable providencia?. Sin evitarlo, pensé que había dictado tu sentencia. Tú; estoy convencido, que oportunamente hubieras decidido sin titubeos lo mismo. "No hay potestad sino de Dios", leí nuevamente, lo hice varias veces; elevé una plegaria y en él confié.

En contraste a ello, aguardaba y luchaba con ahínco para lograr detener el tiempo, y sobrecogido en mi desesperación me incorporé en varias ocasiones del torturoso asiento, realicé interminables viajes por el corredor; rezaba; tenía el convencimiento que los médicos se habían equivocado, ellos a veces lo hacen, seguramente me anunciarían que los dos se encontraban en perfecta salud; les referiría sobre nuestros planes adoptados: tener tres hijos.

Allí, en esa puerta cerrada, como en una escena surgía dibujada tu imagen apoderada de mi mente. Y sumergido en mis pensamientos recordaba los momentos tan felices que habíamos compartido. Cuántas veces reímos juntos evocando el instante en que nos conocimos; cómo nos causaba gracia la cómica postura mía al tropezar en el desnivel de la vereda por mirarte. Eras nueva en el barrio, pero no fue ello lo que motivó mi atención: fueron tus ojos, que atrapantes prendaron mi alma; jamás podré olvidar cómo se marcaron tus hoyuelos al producirse tu tibia pero picaresca sonrisa. No necesité más tiempo para saber que ya te amaba no sé desde qué tiempo ni de qué lugar, ya eras mía. Eras la creación y el lenguaje tormentoso de una pasión que abrumaba como rindiendo tributo a la existencia. Pero, ¿por qué Dios mío debía ser así?.

Me resistía a aceptar la adversidad empeñada en vedarnos abruptamente todo lo vital y hermoso que nos había brindado la senda del amor. Este era muy fuerte y no cejaría en la lucha; me sentía con absurda omnipotencia impulsada por la fe. Pero por momentos, atrozmente el temor se apoderaba de mí.

Como verás, estaba extraviado en un laberinto sin salida; mi confusión no tenía límites. Te había prometido no fumar y desesperadamente fumé; creía en Dios y por momentos mi fe se agotaba, y como un presagio, confieso que hasta pensé cumplir desatinadamente la promesa de amor que con frecuencia nos hacíamos: si uno de los dos moría, el otro debía seguirlo, para no separarse jamás.

Interrumpió mi pensamiento fatídico el estridente llanto de un niño, nuestro hijo. Mi pecho ya no soportaba el sonar de los tambores, sentí el agridulce sabor de la incertidumbre al tomar conciencia de la intercisa sentencia deparada por el destino: **el niño o tú.**

El llanto atronador evidenciaba que él gozaba de perfecta salud; y en ese clima de exhaltación, sólo restaba saber cómo te encontrabas tú.

Hoy se cumplen **treinta** años desde aquel día; y a pesar de mi empeño por no recordarlo, no lo logro. Gracias por el hijo que me distes y elevo mi reconocimiento y gratitud a Dios por su benevolencia. Quizás fue un trueque: **tu vida a cambio** por la de tres nietos.

UN CUENTO DE BEATRIZ

Sonó el despertador, a la hora de siempre. Con gestos lentos encontró la perilla y lo apagó. La casa quedó en silencio. Abrió los ojos y miró a su alrededor. Se sentó en la cama, despaciosamente se puso las medias, los pantalones, la camisa; miró a su mujer que dormía a su lado y bajó a la cocina.

Se preparó el desayuno; igual al de todos los días. Escuchó el pronóstico del tiempo, en el informativo radial; sacó la basura. Subió a su dormitorio y terminó de vestirse. Tenía que apurarse, llegaría tarde al trabajo.

Mecánicamente besó a su mujer en la frente; seguía durmiendo.

Corrió hasta la parada del colectivo, pudo alcanzarlo.

Intentó leer de reojo el diario que alguien demasiado próximo a él tenía en el colmado pasillo; una cuadra antes de bajarse, avisó al chofer. El colectivo frenó bruscamente, se quiso abrir paso entre la gente para llegar hasta la puerta de salida y lentamente, cuidadosamente, los pasajeros y el conductor se fueron deshaciendo en montones de polvo, de tierra, de arcilla.

Apresuradamente llegó a la vereda, no podía pensar; entró en la oficina, aturdido, sin entender. Ya estaban allí el director, la secretaria, la mecanógrafa que se sentaba a su izquierda, José, su amigo y las muchas empleadas que ocupaban escritorios más apartados; desconocidas casi para él. Todos trabajaban; quiso comentarles lo ocurrido. Para qué –pensó– No iban a creerlo. El tampoco lo creía. Dedicó unos minutos a aclarar sus ideas. Era indudable que estaba cansado, necesitaría unas vacaciones. Le comentaría a su mujer que este verano irían al mar, será ideal para calmar sus nervios.

Preparó el trabajo del día; leyó sin interés los títulos del diario que el ordenanza había dejado sobre su escritorio.

Sintió necesidad de hacerle un comentario a José, que estaba dibujando los planos de la nueva fábrica que instalarían en las afueras.

Se acercó a su amigo, y lentamente, cuidadosamente, José se convirtió en un montón de polvo, de tierra, de arcilla.

Fuera de sí, corrió hacia el director que estudiaba un expediente, sin dar muestras de haber visto nada; –¿Usted vio eso? –le gritó– y lentamente, cuidadosamente, el director se convirtió en un montón de polvo, de tierra, de arcilla.

– ¡No puede ser! – Su grito tembló en el arre y lentamente, cuidadosamente, todos fueron convirtiéndose en montones de polvo, de tierra, de arcilla.

Espantado, salió a la calle; las personas que pasaban a su lado, las que alcanzaba a ver, las que estaban afuera y en los edificios, lentamente, cuidadosamente, se convertían en montones de polvo, de tierra, de arcilla.

Enloquecido, entró en su casa.

Su mujer estaba ordenando la cocina, quiso abrazarla, convencerse que estaba allí, que era de carne y huesos, que ella existía; suavemente, casi con miedo, le acarició las manos y lentamente, cuidadosamente, como si li hiciera un artesano que desarma su obra, ella se convirtió en un montón de polvo, de tierra, de arcilla.

MERCADO Y CARNICERIA

CACHITO

CARNE DE PRIMERA

POLLOS FRESCOS

H. Yrigoyen 277 Rawson

casa de té PLAS Y COED

LA MAS ANTIGUA

M.D.Jones 123 Gaiman

LOS RECUERDOS DE DON MARCELO VIRGILI

HACE 44 AÑOS REALIZO UN RAID CICLISTICO ENTRE RAWSON Y BUENOS AIRES.

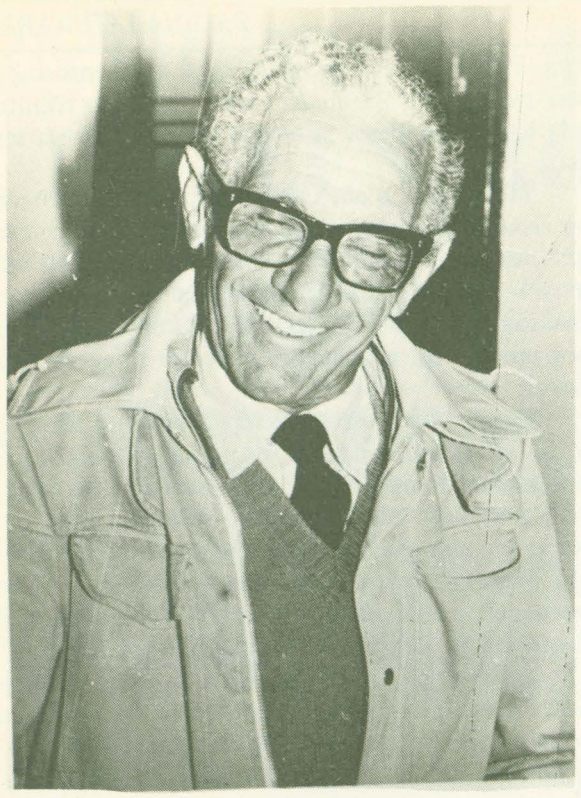

"Raid Ciclista Rawson (Chubut) – Capital Federal. Iniciado el día 13 de febrero de 1938, por el valijero de Cabecera del 23o. Distrito (Rawson), Don Marcelo José Virgili".

Así se inicia la "libreta de control" que atesora como uno de sus mejores recuerdos este viejo vecino de Rawson, que hace 44 años, cuando contaba con una edad de 18, emprendió una inusual proeza: unir la capital del Chubut con la ciudad de Buenos Aires en bicicleta.

En las hojas amarillentas de esa libreta forrada con papel azul, han quedado registrados los pasos por las distintas ciudades y pueblos, como así también las adhesiones que recogió en su travesía y recortes periodísticos que testimoniaron la hazaña.

En una de esas páginas se lee: "Virgili, que es argentino, de 18 años de edad y nacido en Rawson (Chubut) posee un físico vigoroso; su rostro está curtido por la intensa vida de intemperie y de manera especial por el sol recibido en estos catorce días de viaje a través de nuestro territorio hacia una ansiada meta: nuestra metrópoli".

Los diarios de la época difundieron profusamente el raid y en especial su arribo y posterior audiencia con el entonces director general de Correos y Telégrafos, el doctor Adrián Escobar, quien como premio le dio el nombramiento de telegrafista.

Sobre el tema y otros que fueron surgiendo en la animada charla, don Marcelo Virgili habló con EL REGIONAL. Integrante de una vieja familia capitalina, nuestro entrevistado nos cuenta que su padre, catalán de origen aunque parezca italiano, llegó a Rawson en 1915. "Sin embargo –agrega– yo pienso que el origen de mi apellido es italiano, porque los Virgili era una familia feudal de la Alta Italia, desde donde pasaron a Francia y España."

El resto de la conversación, abarcando los más diversos aspectos, fue el siguiente:

P. –¿Cómo surge la idea de hacer el raid Rawson Buenos Aires?

R. –Fue de una manera un poco insólita. Resulta que yo iba a ir a Buenos Aires en tren con un muchacho de acá, con Cacho Michi. Comenzamos a juntar dinero y a prepararnos, pero cuando llegó la fecha me dijo que no podía ir. A mi me dio rabia y le recriminé: "Me hubieras dicho antes y no ahora, después de tanto sacrificio. Para eso hubiera agarrado la bicicleta y me iba directamente". Yo ya corría en esa época. Me acuerdo que estábamos en una herrería, donde siempre se juntaba gente y no faltó uno que preguntara si se podía ir a Buenos Aires en bicicleta.

En el correo teníamos un mapa que llegaba desde el techo al piso. Me subí arriba de una silla y me puse a mirar cuantos kilómetros había de pueblo en pueblo para ver si era posible el viaje. El jefe del distrito, que se llamaba Porrino, me sorprendió en esa posición y cuando me preguntó que estaba haciendo le conté mi proyecto y también se entusiasmó. "Si se puede y piensa hacer ese raid, nosotros lo vamos a auspiciar", me dijo.

A partir de ahí nació concretamente la idea del viaje. Comencé a ver libros y mapas, a estudiar, y llegué a la conclusión que se podía hacer.

P. –¿Cuántos días tardó?

R. –Justo me tocó en la peor fecha. Tardé catorce días. Salí de Rawson un 13 de febrero, con mucho calor. Había una sequía terrible. Se moría toda la hacienda. Yo tenía todo calculado pueblo por pueblo, pero no el tiempo que iba a tardar. Pasé las de Caín. Quedé muchas veces merced a la suerte. Sólo me quedaba seguir andando.

P. –¿Recuerda alguna circunstancia en particular?

R. –En una de las partes del raid, al entrar en la provincia de Buenos Aires, con sectores muy arenosos, tuve que parar. El calor era abrumador y me había quedado sin agua. Entonces me metí debajo de una matita con la bicicleta y con una campera en la cabeza para no insolarme, hasta que me vió un hombre a caballo, gracias al brillo de la bicicleta. El me aconsejó seguir hasta llegar al próximo puesto de campo. Allí vivía un matrimonio joven. El hombre posiblemente fuera deportista porque me puso debajo de la bomba y me mojó todo. Después me dio a tomar un té. Exactamente lo que se hace cuando uno se entrena mucho y hay que reponer líquido.

P. –¿Cómo siguió el raid?

R. –Cuando llegué a Bahía Blanca ya había decidido abandonar. Pensé que el esfuerzo no era para mí. Allí me atendió el Club Velocidad y Resistencia, con unos preparativos bárbaros. Cuando le dije a un amigo que tenía del correo que no seguía más, no me contestó. Me llevó a ver una reunión del club, me presentó a un montón de ciclistas, me llevó a ver una carrera. Ahí perdí un día y medio, pero decidí seguir. Ya lo peor había pasado. Lo demás fue fácil.

P. –¿Cómo fue el recibimiento que tuvo en Buenos Aires?

R. –De Bahía Blanca para el norte fui tan ligero que me adelanté medio día. Sin conocer Buenos Aires

CHUBUTENSE

Yo he nacido en las riberas del atlántico imponente,
al arrullo del bramido que le da la tempestad;
y mecido por los vientos de poder omnipotente
que azotaba las campiñas con tirana majestad.

Desde niño fue mi amiga la falaz naturaleza
y a su embrujo me he rendido sin reservas ni temor;
extasiado ante el encanto de la mágica belleza
que brindaba con largueza su ~~salvático~~ esplendor.

Del Tehuelche ~~fue~~ copiando su valor y su nobleza
y en las lides puse siempre como fuerza la razón;
y aprendí a domar los vientos levantando la cabeza
con el cielo por testigo, por escudo el corazón.

En las noches apacibles donde todo es armonía
y descienden las montañas a besarse con el mar;
yo sentí nacer en mi alma la romántica poesía
entre el rústico paisaje y el sublime verbo amar.

Mis románticos ensueños fui cantándole a la luna
en la noche azul y plata sobre un lecho de cristal;
y mis caras inquietudes fui contando una por una
a las diáfanas estrellas con su cruz de pedestal.

Y, aunque amargos desengaños hagan trizas mis quimeras
y un zarzal de ingratitudes quiera herirme la ilusión;
yo haré siempre del otoño florecientes primaveras
y ha de oírse entre los vientos mi romántica canción.

Pues conservo como el indio las riquezas inviolables,
que natura nos legara como emblema y galardón;
el valor y el estoicismo de esas razas indomables
y este pecho chubutense donde todo es corazón.

MARCEL

MONAJÌ

TRADICION RENOVADA

T.E. 20394

MONAJÌ

25 de Mayo 145
25 de Mayo 133
25 de Mayo 111
Av. Fontana 336
TRELEW

Joyeria y Relojeria

BIANCHI BONES

25 de Mayo 117
Trelew

CASA VILLARREAL

*FERRETERIA
*TALABARTERIA
*ART. RURALES
*PINTURERIA

Belgrano 325 T.E. 20382 Trelew

Sport Gentleman

CALIDAD EN ALTO SPORT

ELEGANCIA Y DISTINCION EN EL VESTIR MASCULINO

Belgrano 540 Rawson

Recorte periodístico de la época



Un Gran Raid

MARCELINO Virgili, del Club Atlético Germinal, de Rawson (Chubut), llegó ayer a la Capital Federal luego de haber realizado un raid ciclista de 14 días. El bravo piloto de Peugeot salió de Rawson el 13 del mes ppdo. y llegó el día 27 a las 16 horas, siendo controlada su llegada por las autoridades del Club Atlético Correos y Telégrafos

para nada. Por el olor a Riachuelo pensaba que estaba cerca, hasta que le pregunté a un policía que dirigía el tráfico, antes de cruzar el puente del Riachuelo. Un pibe me acompañó después hasta el Correo Central. Al lunes siguiente fui citado por el director general y ahí charlé con él y se sintió impactado por la idea de hacer un viaje a Buenos Aires en bicicleta.

Me hice muy amigo de Ricardo Lorenzo "Borocotó", quien me llevó a recorrer la ciudad.

P. —¿Qué puesto tenía en el correo de Rawson?

R. —Entré como mensajero y cuando hice el raid ya era valijero. Terminé como jefe relevante en varios lugares: Rawson, Dos Pozos, Cabo Raso, Puerto Lobos.

P. —¿Cómo observa el ciclismo actualmente?

R. —Yo corrí un montón de años. Tal es así que tengo siete campeonatos provinciales de ciclismo. La última carrera la disputé cuando tenía 37 años. Actualmente hay muy buen elemento. El ciclismo es un poco caro, también lo fue antes, pero no tiene apoyo. Hace falta un buen club, serio y organizado, que tenga su calendario permanente de pruebas.

Yo fui presidente del Centro Ciclista de Rawson y organizábamos competencias con las distintas categorías desde abajo, como están haciendo en Trelew. Los muchachos Devoto, por ejemplo, son muy buenos y tienen una conducta deportiva maravillosa. Al ciclismo hay que quererlo, porque correr por correr no sirve. Hay que sacrificarse mucho y estos chicos lo hacen y van a llegar. Pero desgraciadamente cuando llegan a un límite no tienen con quien competir. Siempre Chubut tuvo buen elemento para todos los deportes. Si analizamos todas las disciplinas siempre se destacó. En boxeo, paleta, ciclismo, fútbol, etc.

P. —¿Ud. practicó otro deporte?

R. —Me dediqué también a la natación pero no en competencias. Me gustaba mucho y nadaba muy bien. Recuerdo cuando hicimos unas canoas canadienses con Mario Cannito (ya fallecido), Benito Larrañaga y uno de los muchachos de Bravo. Fabricamos una canoa canadiense que había salido en una revista de carpintería. Ibamos hasta el puerto. Competíamos entre nosotros. También teníamos otra con velas. Nos íbamos a pescar al puerto y nos veníamos cuando subía la marea. Después eso fue decayendo hasta que surgió el Bigornia Club, una institución muy linda con una muchachada entusiasta. Lástima que no tenga ciclismo. Si lo tuviera sería otra cosa. Y así llegamos a que Rawson no cuenta con ciclistas. Cuando Jofré inició un club ya lo había levantado. Es un hombre muy entusiasta, pero comenzaron las ingratitudes, la falta de apoyo y encima las críticas.

P. —Don Virgili, usted también escribe. De dónde surgió esa inquietud literaria?

R. —Eso viene solo. Ya a mi padre le gustaba la poesía y generalmente cuando en la casa hay alguien que escribe, la idea se transmite. A mi siempre me gustó leer mucho. La poesía es algo que no se pueda explicar. Nace sola. Ya de chico hice una poesía dedicada al viejito Bastida. Yo tendría 13 o 14 años. Bastida era muy amigo nuestro y siempre lo redeábamos en su silla de ruedas para charlar. Un día se me ocurrió hacerle un verso y gustó. Después seguí pero siempre escribí para mí. Intervine en concursos aunque no me gustan, porque siempre están sujetos a que la obra sea del agrado de cuatro o cinco personas. El mejor jurado es el lector. Publiqué en la Cruz del Sur, donde hay mucho mío, y en un diario de Comodoro Rivadavia.

P. —Cuéntenos también su paso por la música.

R. —Eramos muchachos que empezamos en el Colegio Salesiano con Don José Puig a tocar en una bandita. Ese fue el primer paso de lo que sería luego la Banda Policial. Tocábamos los domingos en esas glorietas de la Gobernación y especialmente en las fechas patrias se acostumbraba a ir casa por casa de los Funcionarios a tocarles diana. Interpretábamos también marchas patrióticas.

Los recuerdos son muchos y variados, pero creemos que estos son suficientes y válidos para rescatar del pasado la proeza realizada en 1938 por don José Marcelo Virgili cuando decidió unir Rawson y Buenos Aires con su bicicleta y otros hechos de la vida cotidiana de la ciudad de aquel tiempo, que merecen estar en la memoria de todos sus habitantes.



MOMENTO QUE SIEMPRE RECUERDA DON MARCELO VIRGILI, CUANDO RECIBIO EL NOMBRAMIENTO DE TELEGRAFISTA EN BUENOS AIRES DE MANOS DE MANOS DEL Dr. ADRIAN C. ESCOBAR.

PINTURERIA Jñon



SI USTED TODAVIA NO COMPRÓ SU PINTURA, NOSOTROS LE OFRECEMOS CALIDAD Y LAS MEJORES MARCAS.

PINTURAS PARA AUTOMOTORES
PINTURAS PARA OBRAS

RIVADAVIA 541
TRELEW

BOUTIQUE Gabas



MODELOS EXCLUSIVOS

M. Moreno y G. Mayo T.E. 81513 RAWSON

LA PRINCIPAL

MILTON BELZUNCE

AGENCIA OFICIAL QUINIELA 2003
AGENCIA OFICIAL DE PRODE 82013
DISTRIBUIDOR OFICIAL DE LOTERIA DEL CHUBUT

25 de Mayo 313 T.E. 20605 Trelew Chubut

Organización VEGA

DISCOS – CASSETTES – AUDIO
PUBLICIDAD

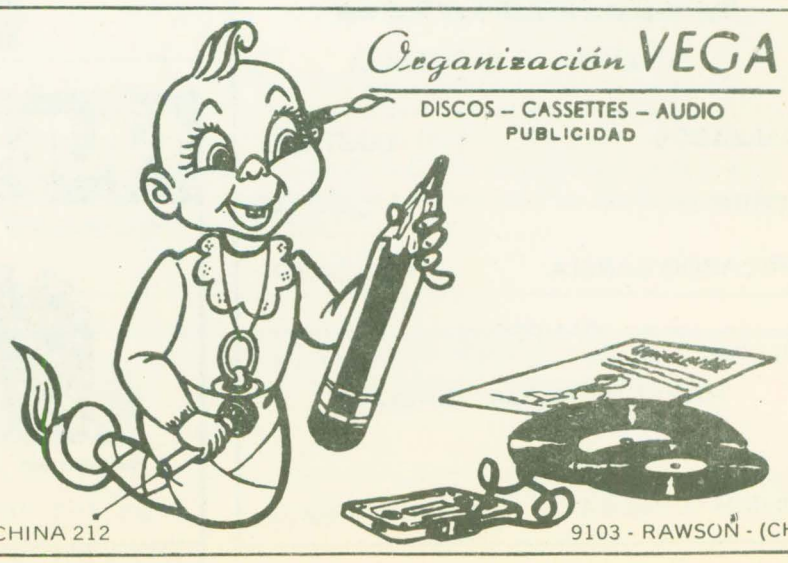

VACCHINA 212 9103 - RAWSON - (CH)

Página para la Buena Cocina

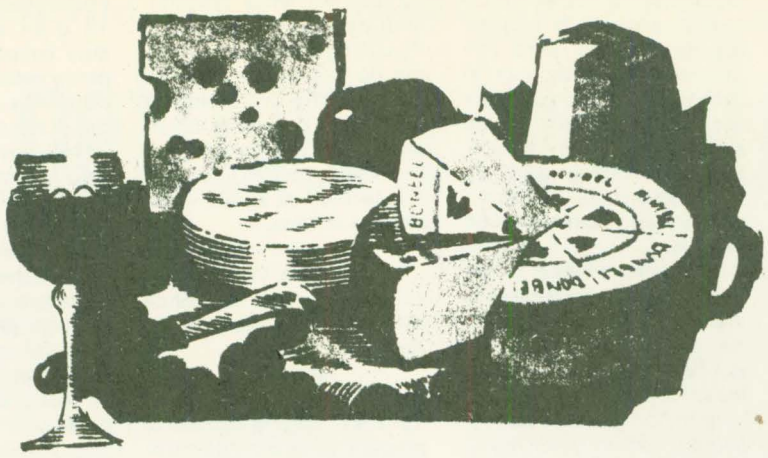

BOMBITAS AL QUESO:
60 gr. de harina; 50 gr. de manteca; 1 pizca de sal; 1/8 litro de agua; 2 huevos; una cucharadita de pimentón;1 diente de ajo; 1 pizca de comino; sal; pimienta; 100 gr. de queso blanco.

Bombitas: en una cacerola poner el agua, la manteca y la sal. En el momento de hervir, verter fuera del fuego la harina tamizada y emzclar con una espátula. Llevar nuevamente al fuego y revolver hasta que la masa se desprenda de la cacerola. Retirar del fuego y agregar uno a uno los huevos. Enmantecar una asadera y poner montoncitos de masa. Cocinar a horno mediano hasta que las bombitas estén doradas.

Mientras tanto machacar el diente de ajo hasta que forme una pomada. En una ensaladera verter el queso blanco, el ajo machacado, el comino, el pimentón, la sal y la pimienta. Mezclar bien y con una manga rellenar las bombitas.

CARNE GUISADA A LA ESPAÑOLA: (Para 4 personas)
1 kg. de carnaza tierna; 1/2 taza de aceite; 1 cebolla; 2 clavos de olor; 1 hoja de laurel; 1 trocito de canela en rama; 4 papas medianas; 2 tomates pelados y picados (o 1/2 lata); 1 vaso de vino blanco seco; sal; pimienta.

Se corta la carne en cubos de unos 2 cm. de lado y se ponen en una cazuela o cacerola. Se agregan la cebolla cortada en cuartos, los clavos de olor, el laurel, los tomates, la canela y las papas cortadas en rodajas gruesas. Se sazona con sal, pimienta, y se baña con el aceite y el vino.

Se tapa el recipiente y se cocina el contenido lentamente durante 1 hora aproximadamente, dando vuelta los ingredientes a intervalos.

Se destapa, se deja reducir el exceso de líquido, se retiran las hojas de laurel y se sirven en la misma cazuela o se pasa a una guisera.

PUDDING DE MERMELADA:
150 gr. de pan rallado; 60 gr. de grasa refinada; 120 gr. de azúcar granulada; 2 huevos; 4 cucharadas de leche; 200 gr. de mermelada del gusto preferido.

Combinar el pan rallado, grasa en trocitos bien chicos y el azúcar. Batir los huevos con la leche y añadir a la preparación anterior. Untar por dentro una budinera, no muy grande, con manteca derretida. Verter dentro una cucharada de mermelada y encima la preparación del pudding. Cubrir el molde con un papel enmantecado y atarlo en los bordes. Llevar a horno moderado cocinando durante 1 hora. Desmoldar y rociar con la mermelada restante.

TARTA DE ARROZ Y MANZANAS:
240 gr. de masa tarta. Relleno: 1/2 l. de leche; 60 gr. de arroz; 2 cucharadas de azúcar molida; 4-5 manzanas peladas, cortadas en rebanadas. Baño: 2 cucharadas de mermelada (a gusto); 2 cucharadas de azúcar; 2 cucharadas de agua.

Preparar la pasta y forrar con esta un molde acanalado de 20 cm. de diámetro. Hornear durante 8 minutos.

Para el relleno: hervir la leche y agregar el arroz. Cocinar suavemente hasta que se espese. Retirar del fuego y añadir el azúcar. Mientras tanto cocinar las manzanas en agua hasta que estén tiernas. Verter la leche y el arroz a la pasta y cubrir con las rodajas de manzanas. Disponerlas en círculo, combinar la mermelada, agua y azúcar. Hervir, reducir el fuego y cocinar hasta que se espese (2-3 minutos). Colocar esta preparación sobre la superficie de la tarta. Llevar a la heladera.

TARTA DE JAMON Y CEBOLLAS:
120 gr. de harina; sal y pimienta; 30 gr. de manteca; 60 gr. de grasa; 120 gr. de jamón cocido; 1 cebolla grande; 3 huevos; leche; 1 tomate cortado en rodajas; anchoas en aceite.

Prender el horno a temperatura alta. Enmantecar un molde de 17,5 cm. de diámetro. Colocarlo sobre una asadera.

Tamizar la harina y una pizca de sal. Agregarle la manteca y 30 gr. de grasa. Mezclar y añadir agua fría, la cantidad necesaria para formar una masa bien consistente. Amasar y forrar con esto el molde.

Cortar el jamón en tiritas. Pelar y picar la cebol. Freír el jamón y la cebolla en el resto de grasa durante 10 minutos. Escurrir. Batir los huevos y agregarles una buena pizca de sal y pimienta. Añadir 3/4 de taza de leche. Verter esta preparación en la mezcla del jamón. Revolver y volcarlo sobre la masa. Cocinar en el centro del horno precalentado durante 40 minutos.

Disponer las rodajas de tomates sobre la tarta y adornar con anchoas.

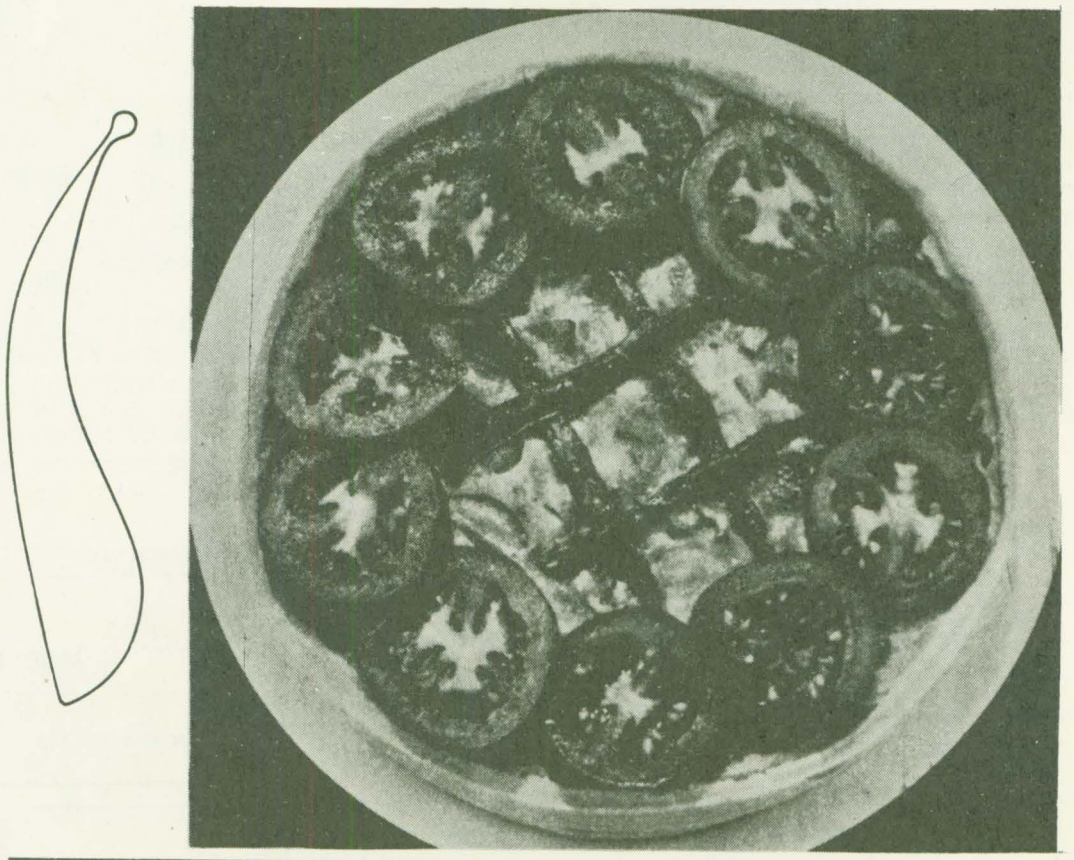

MOIR
calzados
CALIDAD Y ELEGANCIA

CALZADOS — BOUTIQUE
*PARA TI — CAMISAS
*RICARDO GARCIA — PULLOVERS
CAMPERAS
MARROQUINERIA "VIAGGIO"

15 de Septiembre 41 — Rawson

NUEVA FORMULA DE LA FUERZA

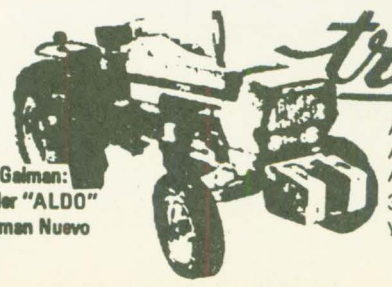

tractores **DEUTZ**
AX 80 - NUEVO MOTOR
AX 100 - NUEVO DISEÑO
AX 120 - NUEVA FORMULA
3 modelos, 3 colosos de 72 - 90 y 120 caballos de fuerza

En Gaiman:
Taller "ALDO"
Gaiman Nuevo

ARIA S.C.
CONCESIONARIO DEUTZ
Gales y Amaghino - TRELEW

Del archivo del Saber de CECIBA

Objeciones al surgir la vida del mar Arcaico

Por Pablo S 'Korcha



NUEVA CONCEPCION:

Es más acertado considerar el surgir de la Vida terrestre en altas capas de BARROSFERA, anterior a las lluvias torrenciales que originaron los mares, sobre el planeta enfriándose.

Consideraciones

1.– Barrósfera

Analizando la cronología, de las etapas formativas de la Tierra establecidas por los científicos, llama la atención la falta de continuidad lógica en una parte vital del proceso. El salto brusco y carente de transición fluída de hechos, se evidencia entre la etapa definida de recalcinada corteza terrestre recién formada y la de lluvias torrenciales posteriores que originaron a los mares primarios encima.

Es de suponer que el calor interno, propio del planeta en formación, se iba disipando hacia el frío espacial externo en paulatina transformación de elementos; pero, de pronto, la lógica descriptiva sufre un colapso inexplicable omitiéndose todo un largo y muy singular período, denominado en adelante de BARROSFERA; cuando las violentas erupciones volcánicas conmocionaban aún el globo íntegro, ya solidificado en su corteza pero erructando todavía ríos de lava candente y nubes de cenizas. Hacia el espeso manto de gases y vapores recalentados también y que, formando entonces una sola y descomunal nube mucho más espesa y voluminosa que la atmósfera actual, envolvía el globo íntegro ocultándolo de la luz solar, sumiéndolo en tinieblas por millones de años.

El agua de los actuales océanos, totalmente vaporizada, formaba la gran parte aglutinante de aquella mezcolanza: licuándose con demás vapores en estratos superiores al condensarse en contacto con el frío absoluto espacial y para vaporizarse de nuevo más abajo, impregnando de paso las nubes de cenizas volcánicas formando hirviente y espumoso barro volátil también; en esa inmensa y verdadera "coctelera" natural, agitada por espantosos vientos huracanados, torbellinos ascendentes del intenso calor desde abajo o remolinos violentísimos de frío descendente a causa de condensaciones; con pavorosas tormentas eléctricas complementando este caótico revoltijo de gases, vapores, cenizas y polvareda del suelo, arrastrada también esta por los vendavales desenfrenados...

Los primeros mares surgieron sin duda en completa oscuridad y fueron de barro hirviente y espeso, un verdadero caldo mineral que compuso la base de rocas primitivas: cocinadas o asadas, en realidad, sobre la corteza ignea inicial del planeta. Recién luego y enfriándose más el conjunto, el barro se asentó definitivamente sobre la superficie solidificada, formándose encima charcos de barro cada vez más diluído, más licuado; hasta que surgieron por fin los charcos de agua barrosa. Aún así, la Tierra perduró en completa oscuridad por el espeso y grueso del manto de vapores condensados, hechos de niebla y pesadas nubes al ras del suelo, regado este recién entonces con las primeras lluvias de verdadera agua.

Hirviente aún, aquella formó en adelante las primeras lagunas que, evaporándose, contribuyeron al enfriarse de la Tierra. Los chubascos torrenciales se enfrentaron con lavas candentes, apagándolas también y encostrando más la corteza ... Los volcanes, no obstante, continuaban erructando nubes de cenizas hacia lo alto, también los huracanes seguían arrastrando en su violencia nubes de arena, tierra y barro reseco; continuando en las alturas el "coctel" espumante de BARROSFERA, ocultando aún largamente a la Tierra de vivificantes rayos de Sol.

2.– El surgir de la Vida

La formidable resistencia de algunos virus y otros microorganismos a altísimas temperaturas, a bruscos cambios de presión barométrica y térmicos; hacen suponer sus orígenes precisamente en aquella edad temprana del planeta. No obstante, las tinieblas completas imperantes abajo, descartan por completo el hecho del surgir la Vida allí, en las aguas de incipientes mares; precisamente a causa de lo inaccesible de esas aguas para la luz, indispensable en el proceso su poder fotoquímico y de fotosíntesis.

En lo alto, en cambio, y desapercibido por todos, existía ya para entonces el ambiente ideal, perfecto para el ensayo: el caldo enriquecido quimicamente y batido a lo espumoso por la gran "coctelera" natural; de los estratos superiores de BARROSFERA expuestos directamente a la vivificante acción de la luz solar la fotosíntesis;

Los millones de años de "coctelera"; y la BARROSFERA cede las alturas a la Atmósfera; bajando poco a poco, continúa siendo el caldo de cultivo perfecto para los microflora y microfauna; que finalmente se posan sobre el planeta desapareciendo BARROSFERA e iniciándose la nueva etapa en el existir de la Tierra: la explosión de la Vida, evolucionando los microorganismos violentamente, en el ambiente más estable, bien caldeado y nutritivo por lo enriquecido orgánicamente en los tiempos previos desde arriba, con abundante luz a través de atmósfera cada vez más diáfana, impregnado todo de humedad a raudales.

Indudablemente, lo imprescindible del factor agua–luz para surgir de la vida orgánica, descarta la posibilidad del proceso en los mares incipientes, sumidos en tinieblas impenetrables. La alta resistencia de microorganismos aún actuales, a rigores ambientales, su gran adaptación e hibernación infinita en condiciones adversas, tan solo apoyan la tesis.

SUPERMERCADOS
LA ANÓNIMA
ofertas
DE LA SEMANA

ALMACEN

Vino Cavic ORO Damaj. 5 litros	$	23.000
Yerba Flor de Oro paq. 1 kilo	„	14.900
Azúcar Suyai paq. 1 kilo	„	10.000
Vermouth Gancia bot. 1 litro	„	19.900
Leche Granja Blanca paq. 800 grs.	„	25.900
Dulce de Leche San Ignacio fco. 850 grs.	„	19.900

CARNICERIA

Cuadril el kilo	$	28.900
Rost Beeff el kilo	„	25.900
Chorizos y Morcillas parrilleros el kilo	„	19.900
Pollos el kilo	„	16.900

FIAMBRERIA

Paleta Cocida 100 grs.	$	4.900
Salchichones Surtidos 100 grs.	„	1.900
Queso de Rallar Sbrinz el kilo	„	49.000

VERDULERIA

Manzanas el Cajón	$	75.000
Cebollas la Bolsa	„	39.000
Papas la Bolsa	„	130.000

PERFUMERIA

Pañalin Super Estrella chico x 10	$	12.900
Pañalin Super Estrella mediano x 10	„	15.900
Pañalin Super Estrella grande x 10	„	19.900

Son ofertas de Supermercados La Anónima
sucursales Trelew y Puerto Madryn

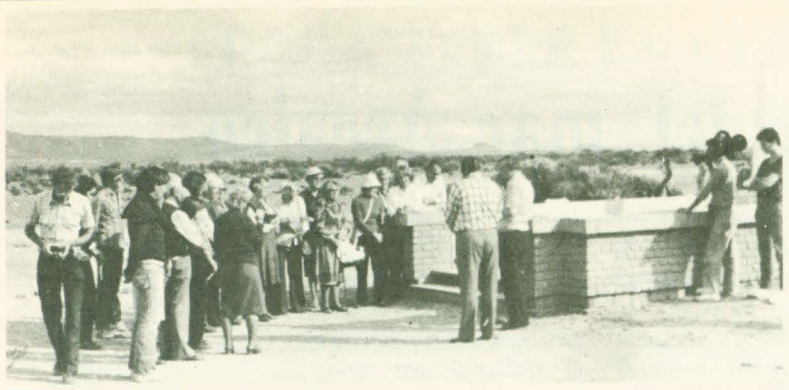

ACTO RECORDATORIO EN EL VALLE DE LOS MARTIRES

El día sábado 17 de abril se realizó una excursión al Valle de los Mártires y allí tuvo lugar un acto recordatorio de uno de los sucesos históricos trágicos de nuestro territorio, el único relacionado con la colonización galesa, en cuanto a un encuentro sangriento con los aborígenes.

Como se recordará, en marzo de 1884, cuatro colonos fueron atacados por los nativos, dando muerte a tres y escapando uno con vida. Ese suceso determinó el nombre del valle.

Los cuatro galeses volvían de una exploración al interior del territorio en busca de oro. En esos momentos se llevaba a cabo la Campaña del Desierto y los aborígenes atacaron a los exploradores. Uno de los mismos John D. Evans "Baqueano" salvó la vida saltando al vacío desde lo alto de un barranco. Ese sería uno de los hechos con los que pasaría a la historia con su caballo "Malacara".

EL ACTO

El acto recordatorio fue sencillo y emotivo. Dirigió el mismo el Sr. Homer Hughes y efectuó el oficio religioso el pastor galés Goronwy Owen. También habló en la ocasión Donald Thomas.

Una vez más se entonó en el lugar el himno "Millar de maravillas", que siempre se canta cuando se realiza allí un acto similar y que fue el interpretado cuando se enterraron los restos de los exploradores en el año 1884.

INTEGRARON ESTA EXCURSION

R. Roberts, Sion Illtud Owen, Héctor Ariel Mac Donald, Nelia Margaret Humphreys, Anita Isabel Lewis, Homer Hughes, John Lewis, Tegai Roberts, Juana de Casanovo, George Brookes, Oscar Arnold, Beatriz Assef, John Grant, Mirta Vallejos, Theodocia James, Russell Isaac, Carlos Alberto Malbárez, Donald Thomas, Nancy M. de Díaz, Irvonwy Evans de Hughes, Catehrine Ellis, Hilda Jones, Eirlys, Goronwy Owen, Rhllle E. Owen, Iola Evans, May Williams de Hughes, Gwalia H. de Humphreys, Mairos Ilma Hughes de Williams, Héctor López y Fernando Spannaus.

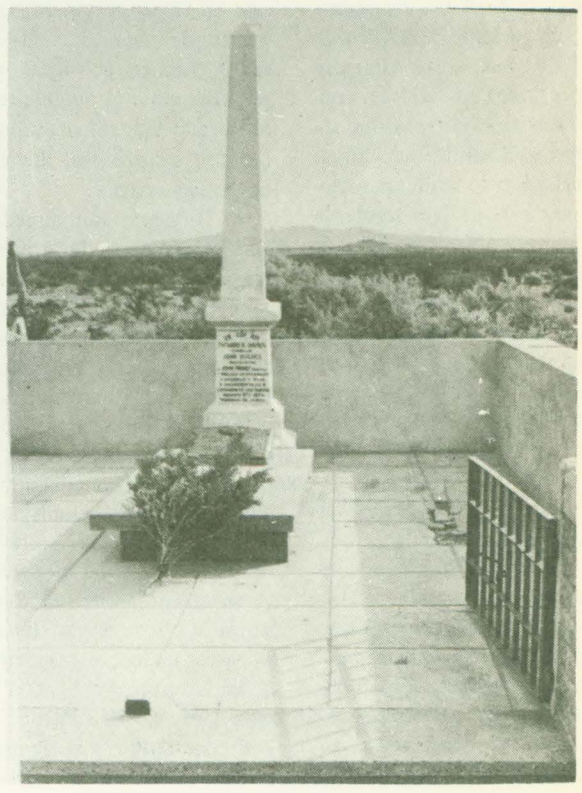

Profesionales

ABOGADOS

MIGUEL ANGEL CASTILLO
ABOGADO

H. Yrigoyen 65 Rawson

TOMAS O. FONDACARO
ABOGADO

H. Yrigoyen 65 Rawson

GUILLERMO HERVIDA
ALICIA SUSANA OLIVERO
ABOGADOS

H. Yrigoyen 363 T.E. 81884 Rawson

BIOQUIMICOS

LABORATORIO DE ANALISIS CLINICOS
Dra. VIOLETA G. DE SALAFIA
BIOQUIMICA

Rivadavia 302 Rawson

LABORATORIO DE ANALISIS CLINICOS
Dr. OSCAR A. CORTES – Dr. JORGE GIANOGLIO
BIOQUIMICOS

Rivadavia 867 Rawson

LABORATORIO DE ANALISIS CLINICOS
Dr. JOSE H. CIFUENTE
Dra. SUSANA E. DE SERVIERES
Dr. RODOLFO J. GONZALEZ

G. Mayo 45 T.E. 81909 Rawson

CONTADORES

CARLOS ROMAN
CONTADOR PUBLICO NACIONAL

E. Tello 361 Gaiman
Est. Riva y Asociados Av. Fontana 286 Trelew

INGENIERO – ARQUITECTOS

ESTUDIO DE INGENIERIA Y ARQUITECTURA
RICARDO VAUGHAN – CARLOS SIMIONATI
ING. CIVIL – ARQUITECTO

Av. Fontana 220 local 3 Trelew

MEDICOS

Dr. EDUARDO ALFREDO BERGESE
PEDIATRA
Lunes a Viernes de 17 a 21 hs.

Conesa 168 Rawson

ODONTOLOGOS

Dr. HECTOR OSCAR CERECEDO
ODONTOLOGO

Rivadavia 524 Rawson

Dr. JORGE E. VERDIELL
Dr. LUIS A. PEREZ
ODONTOLOGOS

Belgrano 535 Rawson
Rivadavia 448 Trelew

SICOLOGOS

MABEL ELISA SANTORO
SICOLOGA

Luis Costa 132 Rawson

VETERINARIOS

Dr. ROLANDO JONES
MEDICO VETERINARIO

Ate. Brown Gaiman

Dr. MARTIN LASSAGA
DOCTOR EN CIENCIAS VETERINARIAS
CLINICA – CIRUGIA – RAYOS

Lewis Jones 190 T.E. 81988 Rawson

KINESIOLOGOS

NORA CRISTINA NAVARRO
KINESIOLOGA

P. Martínez 210 T.E. 81259 Rawson

FARMACIA
ROCA
DE
HORACIO ISMAEL TOCHO

M. Moreno 574 T.E. 81247 Rawson

Sanatorio
TRELEW

Pecoraro 460 T.E. 20216

TRELEW

FARMACIA
BELGRANO
PERFUMERIA
ZULEMA J. SALCEDO de NELSON
FARMACEUTICA
Mat. Prov. 020

Av. Sarmiento esq. Vacchina T.E. 81178 Rawson

CUATRO DECADAS DE PROFESION OPTICA
EN LA PATAGONIA



OPTICA
BOCIAN

España 12 Trelew

EXPRESO
RICHTER S.A.C.I.M.

CASA CENTRAL
Ruta 3 y Gobernador J. Galina
Trelew T.E. 20528

Buenos Aires: A. Alcorta 2773
T.E. 942 - 5821
942 - 8192

Pto Madryn: Piedrabuena s/n

Empresa de Transportes "RAWSON" S.C.

LUNES A VIERNES (Rawson sale)	LUNES A VIERNES (Trelew sale)	SABADOS (Rawson sale)	SABADOS (Trelew sale)	DOMINGOS Y FERIADOS (Rawson sale)	DOMINGOS Y FERIADOS (Trelew sale)
		6.30	7.00		
5.00	5.30	7.00	8.00(7)	8.00	8.00
5.30	6.20	7.30	9.00	8.30	9.00
6.00	7.00	8.30	9.30	9.00	9.30
7.00	7.30	9.00	10.00	9.30	10.00
7.50	8.30	9.30	10.30	10.30	10.30
8.10	8.50	10.30	11.00	11.00	12.00
8.50	9.10	11.00	12.30	11.30	12.30
9.10	9.30	11.30	13.30	12.30(7)	13.00
9.30	10.10	13.00	14.00	14.00	13.30
10.10(7)	10.30	13.30	14.30	14.30	15.30
10.30	11.30	14.00	15.00	15.30	16.00
11.10	11.50	15.00	16.00	17.00	16.30
11.30	12.10	15.30	17.00	17.30	18.00
12.30	12.50	16.00	17.30	18.00	18.30
12.50	13.10(7)	17.00	18.00	19.00	19.30
13.30	13.50	17.30	19.00	19.30	20.00
13.50	14.30	18.30	19.30	20.30	20.30
14.10	14.50	19.00	20.00	21.20	21.10
14.30	15.10	20.00	20.30	22.00	23.00
15.10	15.50	20.30	21.10	24.00	01.00
15.30	16.10	21.10	23.00		
15.50	17.30	22.00	01.00		
16.30	17.50	24.00			
16.50	18.30				
17.10	18.50				
18.10	19.10				
18.30	20.10 (7)				
19.10	20.30				
19.30	21.10				
19.50	23.00				
21.10	01.00				
22.00					
24.00					

EXCURSIONES Y VIAJES ESPECIALES DIRIGIRSE A:
CASTELLI 347 — T.E. 81915 — RAWSON — CHUBUT.

Empresa de Transporte "BAHIA"

DIAS HABILES (Rawson a Playa)		DIAS FERIADOS (Rawson a Playa)	
6.10	15.10	8.10	16.10
7.10	16.10	9.10	17.10
8.10	17.10	10.10	18.10
9.10	18.10	11.10	19.10
10.10	19.10	12.10	20.10
11.10	20.10	13.10	21.10
12.10	21.10	14.10	22.10
13.10	23.10	15.10	
14.10			

EXCURSIONES Y VIAJES ESPECIALES DIRIGIRSE A:
INMIGRANTES 363 — RAWSON.

Farmacias de turno

DIA	RAWSON	TRELEW
Dom. 16	"BELGRANO"	"AVENIDA" y "SABIN"
Lun. 17	"RAWSON"	"YRIGOYEN" y "LUJAN"
Mar. 18	"ROCA"	"PUGH" y "QUEROL"
Mier. 19	"BELGRANO"	"CHUBUT" y "TRELEW"
Jue. 20	"RAWSON"	"ITALIA" y "SABIN"
Vier. 21	"ROCA"	"AVENIDA" y "LUJAN"
Sab. 22	"RAWSON"	"PUGH" y "PLAZA"

DIRECCIONES DE FARMACIAS

RAWSON

Farmacia "BELGRANO"	Avenida Sarmiento y Vacchina	Rawson — Teléfono 81178
Farmacia "ROCA"	Mariano Moreno 574	Rawson — Teléfono 81247
Farmacia "RAWSON"	Belgrano y Luis Costa	Rawson

TRELEW

Farmacia "PLAZA"	Rivadavia 343	Trelew
Farmacia "PUGH"	Hernández y Lamadrid	Trelew
Farmacia "TRELEW"	San Martín 1168	Trelew
Farmacia "CHUBUT"	España 30	Trelew — Teléfono 21369
Farmacia "SABIN"	Colombia Esquina Chiclana	Trelew
Farmacia "ITALIA"	Italia 156	Trelew — Teléfono 21206
Farmacia "LUJAN"	San Martín 757	Trelew — Teléfono 20658
Farmacia "AVENIDA"	Hipólito Yrigoyen 1046	Trelew — Teléfono 21531
Farmacia "QUEROL"	25 de Mayo 401	Trelew — Teléfono 21263
Farmacia "YRIGOYEN"	Hipólito Yrigoyen 835	Trelew — Teléfono 21497

LINEA 28 de JULIO

SOCIEDAD COOPERATIVA DE TRANSPORTES LIMITADA TRELEW - CHUBUT

HORARIOS TEMPORADA INVIERNO

A REGIR DESDE EL 26-4-82

Lunes a Sábados:

TRELEW a PUERTO MADRYN

	(x)			(x)				
Trelew sale:	7.15	9.15	11.30	13.50	16.00	18.00	20.00	21.45
Madryn llega:	8.25	10.25	12.40	15.00	17.10	19.10	21.10	22.55

PUERTO MADRYN a TRELEW

	(x)		(x)					
Madryn sale:	7.00	9.00	11.10	14.00	16.00	18.00	20.00	21.30
Trelew llega:	8.10	10.10	12.20	15.10	17.10	19.10	21.10	22.40

Domingos y Feriados:

TRELEW a PUERTO MADRYN

Trelew sale:	9.30	11.30	13.30	18.00	20.00	21.30
Madryn llega:	10.40	12.40	14.40	19.10	21.10	22.40

PUERTO MADRYN a TRELEW

Madryn sale:	8.00	11.00	13.30	18.00	20.00	21,30
Trelew llega:	9.10	22.10	14.40	19.10	21.10	22.40

Lunes a Viernes (Temporada escolar):

DOLAVON - 28 DE JULIO - DOLAVON

DOLAVON sale:	28 DE JULIO llega:	28 DE JULIO sale:	DOLAVON llega:
5.40	6.05	6.10	6.35
12.00	12.25	12.30	12.55

Lunes a Viernes:

RAWSON - TRELEW - GAIMAN - DOLAVON

	(v)	(a)	(v)	(a)	(v)	(a)
Rawson sale:	—.—	—.—	—.—	14.10	—.—	—.—
Trelew llega:	—.—	—.—	—.—	14.35	—.—	—.—
Trelew sale:	9.30	11.00	13.10	14.40	17.30	19.30
Gaiman llega:	10.10	11.25	13.40	15.10	18.10	19.55
Gaiman sale:	10.15	11.30	13.45	15.15	18.15	20.00
Dolavon llega:	11.00	11.55	14.20	15.40	18.55	20.30

DOLAVON - GAIMAN - TRELEW - RAWSON

	(a)	(v)	(a)	(v)	(v)	(a)
Dolavon sale:	5.15	6.40	11.30	13.30	17.00	19.00
Gaiman llega:	5.45	7.20	11.55	14.10	17.40	19.25
Gaiman sale:	5.50	7.25	12.00	14.15	17.45	19.30
Trelew llega:	6.10	8.00	12.25	14.55	18.30	19.55
Trelew sale:	6.20	—.—	—.—	—.—	—.—	—.—
Rawson llega:	6.50	—.—	—.—	—.—	—.—	—.—

Sábados:

TRELEW - GAIMAN - DOLAVON

	(v)	(v)	(a)	(v)	(a)
Trelew sale:	9.30	13.10	15.00	17.30	19.30
Gaiman llega:	10.10	13.40	15.25	18.10	19.55
Gaiman sale:	10.15	13.45	15.30	18.15	20.00
Dolavon llega:	11.00	14.20	15.55	18.55	20.30

DOLAVON - GAIMAN - TRELEW

	(v)	(a)	(v)	(v)	(a)
Dolavon sale:	6.40	11.30	13.30	17.00	19.00
Gaiman llega:	7.20	11.55	14.10	17.40	19.25
Gaiman sale:	7.25	12.00	14.15	17.45	19.30
Trelew llega:	8.00	12.25	14.55	18.30	19.55

Domingos y Feriados:

TRELEW - GAIMAN - DOLAVON

	(v)	(a)	(v-a)
Trelew sale:	9.30	13.30	19.30
Gaiman llega:	10.10	13.55	20.10
Gaiman sale:	10.15	14.00	20.15
Dolavon llega:	11.00	14.30	21.00

DOLAVON - GAIMAN - TRELEW:

	(v)	(a)	(v-a)
Dolavon sale:	7.30	10.30	18.00
Gaiman llega:	8.10	10.55	18.40
Gaiman sale:	8.15	11.00	18.45
Trelew llega:	8.55	11.25	19.25

NOTA: Los horarios marcados con **(a)** circulan por el asfalto.
Los horarios marcados con **(v)** circulan por el valle.
Los horarios marcados con **(x)** circulan directos desde y hacia Rawson.

TELEFONOS Y DIRECCIONES DE

Bomberos Voluntarios

TRELEW: T.E. 20495 — 20520 ..... (Rawson y Entre Ríos)
PTO. MADRYN: T.E. 71111 .....
RAWSON: T.E. 81313 ..... (Pueyrredón y Conesa)
COMODORO RIVADAVIA: T.E. 2505 ..... (Huergos 995)
ESQUEL: T.E. 45 ..... (Municipalidad)

PRODE

DOS TARJETAS:
UNA PARA CONTROLAR LA FECHA DE HOY
Y OTRA PARA PALPITAR LA PROXIMA. SUERTE

CONCURSO Nº 459 15 y 16/5/82

	L		E		V	DOBLE	
1		INSTITUTO (Cba.)	1	N. OLD BOYS	1		1
2		INDEPTE. (Mza.)	2	RIVER PLATE	2		2
3		NUEVA CHICAGO	3	SARMIENTO	3		3
4		INDEPENDIENTE	4	F. C. OESTE	4		4
5		ESTUD. (S.Est.)	5	A. CONCEP.(Tuc.)	5		5
6		U.S. VICENTE(Cba)	6	UNION	6		6
7		ROSARIO CTRAL.	7	TALLERES (Cba.)	7		7
8		BOCA JRS.	8	G. Y ESGR.(Mza.)	8		8
9		V. SARSFIELD	9	RACING	9		9
10		D. ROCA(R.Neg.)	10	PLATENSE	10		10
11		R. CESARINI	11	RACING (Cba.)	11		11
12	X	DEP. ITALIANO	12	CHACARITA JRS.	12		12
13	X	LOS ANDES	13	DEP. ESPAÑOL	13		13

CONCURSO Nº 460 22/5/82

VALOR UNICO DE LA TARJETA con derecho a formular dos (2) dobles, como maximo **$ 20.000,-**

	L		E		V	DOBLE	
1		ARSENAL F.C.	1	ALTE. BROWN	1		1
2		ALL BOYS	2	ATLANTA	2		2
3		DEF. DE BELGR.	3	TIGRE	3		3
4		G. Y ESGR. L.P.	4	ARG. QUILMES	4		4
5		BANFIELD	5	ESTUDIANTES	5		5
6		TEMPERLEY	6	LANUS	6		6
7		EL PORVENIR	7	LOS ANDES	7		7
8		DEP. ESPAÑOL	8	TALLERES	8		8
9		SOLON	9	DEP. ITALIANO	9		9
10		CHACARITA JRS.	10	DEP. ARMENIO	10		10
11		DEP. MORON	11	S. L. ALMAGRO	11		11
12		ALMAGRO	12	EXCURSIONISTAS	12		12
13		SAN TELMO	13	CTRAL. CORDOBA	13		13

CALENDARIO DEPORTIVO

AUTOMOVILISMO:

Hoy a las 14 se realizará el festival organizado por la Asociación de Volantes "Mar y Valle" en el circuito de Trelew.

Habrá pruebas de hasta 800 cc, turismo de carretera chubutense y hot rod, motociclismo, ciclismo y demostraciones de aeromodelismo.

FUTBOL:

En la cancha de Racing finalizará hoy el Torneo Octogonal Relámpago que organiza la Liga de Fútbol Valle del Chubut. Los partidos se iniciarán a las 13.30 hs.

La selección de Fútbol Valle del Chubut se presentará en San Antonio Oeste frente a la Liga Regional Atlántica, en un nuevo partido por la disputa del Campeonato Argentino "Adrián Béccar Varela". El cotejo fue confirmado para hoy a las 15.30 hs.

RUGBY:

Se cumplirá hoy la tercera fecha del campeonato apertura programado por la Unión de Rugby. Serán escenario de los partidos las canchas de Patoruzú, Uranium y Puerto Madryn Rugby Club.

TENIS:

En instalaciones del Trelew Tenis Club concluirá en la fecha, el certámen "Conscripto Almonacid". Se juega en las categorías Damas, Caballeros y Dobles. En el Bigornia Club de Rawson se jugarán también hoy los cotejos finales correspondientes al Torneo "Apertura", con el arbitraje de Hugo Paverini, los partidos están previstos a las 9.30, 10.30 y 11.30 hs.

BASQUETBOL:

El próximo martes, a las 21, se realizará la segunda fecha del torneo de básquetbol "Soberanía Nacional" en el Gimnasio Municipal de Trelew. Jugarán en la ocasión Huracán vs. Independiente.

INVITACION:

Con el propósito de difundir con mayor amplitud las actividades deportivas de nuestra zona, EL REGIONAL invita a todos aquellos que lo deseen a acercarse a nuestra redacción (Pedro Martínez 153) para hacernos conocer sus inquietudes y actividades en ese aspecto. Nuestro anhelo es dar cabida a todas las disciplinas del deporte en conocimiento de la importancia que tienen en el acontecer de una comunidad. Las páginas de EL REGIONAL esperan pues esa contribución de todas las entidades y deportistas que lo requieran.

LOTERIA NACIONAL (Sorteo 15/5/82)

1)	20.041	6)	14.545
2)	02.956	7)	31.752
3)	38.926	8)	06.701
4)	32.660	9)	12.698
5)	14.853	10)	35.749 (Progresión 7)

BUSQUE EN ESTA PAGINA TODOS LOS DOMINGOS SU PREMIO

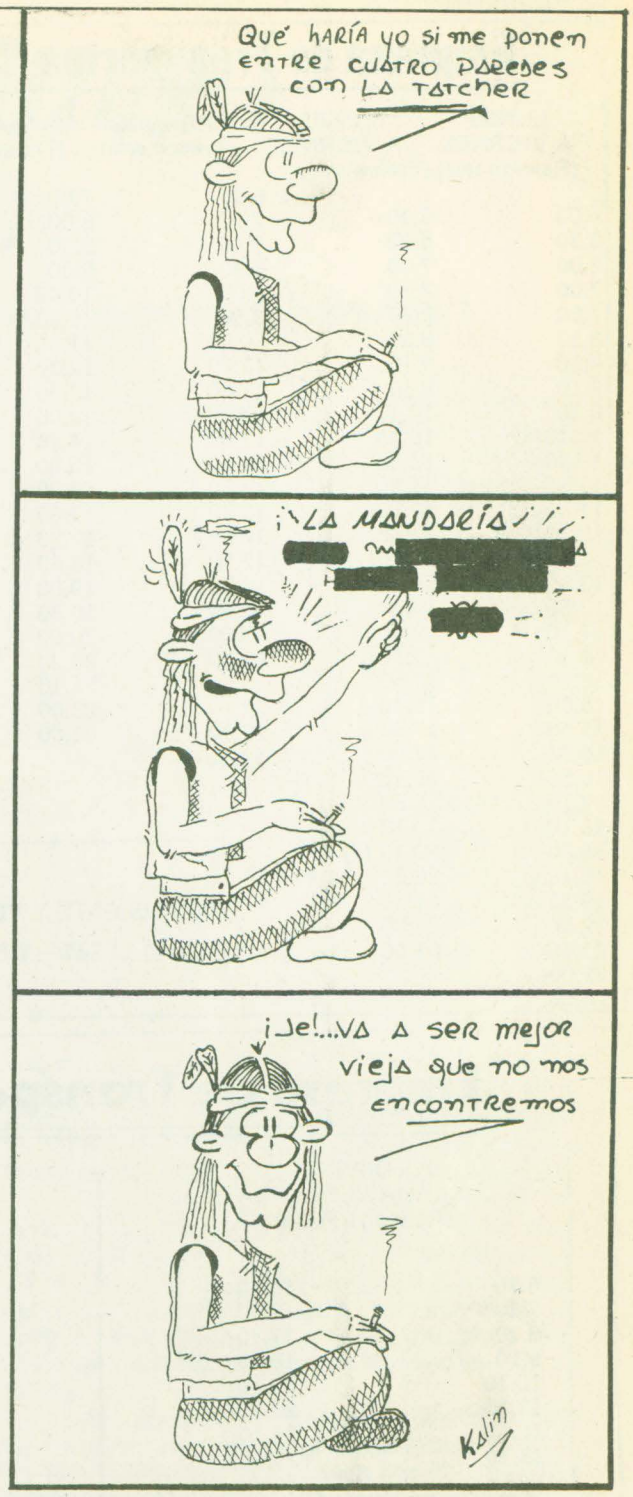

A partir de este número comenzamos con este simpático personaje que se muestra bastante reflexivo por lo visto. Invitamos a nuestros lectores a ponerle un nombre. Escríbanos a Pedro Martínez 153, Rawson.-



El 6 del corriente inauguró en calle M. Moreno 719 de nuestra ciudad casa "LA SUERTE" de Alejandro Papaiani. En la muestra fotográfica vemos al mismo con autoridades del Instituto de Asistencia Social y un grupo de amigos, que asistieron al brindis inaugural.

Ganó Manquel en Gaiman

Un nuevo lauro logró el atleta de Rawson, Raimundo Manquel, al obtener el primer puesto en la categoría "Mayores Libres" de las competencias realizadas ayer sobre una distancia de 5.000 metros, por distintas arterias de Gaiman.

En una tarde plena de sol y con la presencia de gran candad de público, el deportista capitalino se adjudicó la prueba organizada por la Dirección de Deportes de la Provincia y la Municipalidad de la mencionada localidad vallera, empleando un tiempo de 19 m. 39s.

Las restantes posiciones fueron: Alfredo Peralta (2do.), Juan Beroiza (3ero.), Juan Elenstein (4to) , Leonardo Ibañez (5to.), Jesús Díaz (6to.), Carlos Furlan (7mo.), José Montero (8vo.), Pedro Muñoz (9no.) y José Lobo (10mo.).

En otras categorías los ganadores fueron Gabriel Pereyra (juvenil), Alicia Furlan (damas), Jorge Poklepovic (varones hasta 15 años), Mariela Gigena (niñas) y Juan Carlos Meza (niños).

SOLUCIONES

LEXICOGRAFIA

I: b
II: a
III: b
IV: c
V: a
VI: c
VII: c
VIII: b

REGIOGRAMA

LACAYO — SALPAS — RATERO —
GAMUZA — NECTAR — ABUSAR —
NODULO — NUNCIO — AGOSTO —
OPONER — IDONEO — DADIVA —
SONCLE — RALEZA — TENAZA —
SOPLAR — ACUSAR — RABERA —
SAMPAN — ULCERA — SALTON —
AMASAR — ALEVIN — EFICAZ —
ELISEO — SALINA

"LAS PREGUNTAS NUNCA SON INDISCRETAS, LAS RESPUESTAS A VECES SI."

MES ANIVERSARIO

El Regional

PERIODICO INDEPENDIENTE AL SERVICIO DE LA COMUNIDAD CHUBUTENSE

RAWSON (CH.), 23 de mayo de 1982 — $5.000.- el ejemplar

Richard Nightingale: Un 'Kelper' residente en Gaiman

ARGENTINA SE AFIANZA EN LA DIPLOMACIA Y EN LA GUERRA

Siguen los combates en Puerto San Carlos. Nuestras fuerzas controlan la situación. Los ingleses abandonados a su suerte. El Canciller está en Nueva York. Solidaridad latinoamericana.

PRESIDENTE

EL PRESIDENTE GALTIERI AFIRMÓ QUE SERÁ MUY DIFÍCIL QUE GRAN BRETAÑA SE REPONGA DE LAS PERDIDAS SUFRIDAS EN EL ATLÁNTICO SUR". EL PRIMER MANDATARIO LAMENTÓ EL COSTO DE VIDAS Y MATERIAL DEL CONFLICTO QUE "LA ARGENTINA NO HA BUSCADO Y QUE DEBERÍA EVITARSE".

CONSEJO

SE REUNIÓ EN NUEVA YORK EL CONSEJO DE SEGURIDAD DE LAS NACIONES UNIDAS. DELEGACIONES DE NUMEROSOS PAÍSES SALUDARON CALUROSAMENTE AL CANCILLER ARGENTINO, DR. NICANOR COSTA MENDEZ, QUIEN VIAJÓ EN LAS PRIMERAS HORAS DE AYER.

SOLIDARIDAD

LOS PAÍSES LATINOAMERICANOS INICIARON UNA SERIE DE CONSULTAS, ORIENTADAS A RETIRAR SUS EMBAJADORES EN EL REINO UNIDO O ROMPER COLECTIVAMENTE LAS RELACIONES DIPLOMÁTICAS, SI SE CONTINÚA CON LA ESCALADA BÉLICA BRITÁNICA. CON ESE PROPÓSITO VENEZUELA SE COMUNICÓ YA CON LAS CANCILLERÍAS DE PERÚ, ECUADOR, PANAMÁ, BOLIVIA, MÉXICO Y ARGENTINA.

(TELEX NRO. 1 - CORRESPONSALÍA DE GUERRA) ESPECIAL PARA EL REGIONAL.

A LAS 13.25 DE AYER, EL ESTADO MAYOR CONJUNTO INFORMÓ QUE ''DURANTE LA MADRUGADA DEL DÍA DE LA FECHA (22 DE MAYO DE 1982), TROPAS DEL EJÉRCITO ARGENTINO CONTINUARON COMBATIENDO CON LAS TROPAS QUE EL ENEMIGO HA DESEMBARCADO EN LA ZONA DEL PUERTO SAN CARLOS''.

''EL FRENTE DE COMBATE SE MANTIENE ESTABLE Y LA SITUACIÓN BAJO CONTROL DE LAS FUERZAS ARGENTINAS'', AÑADIÓ.

PREVIO A ESTE COMUNICADO OFICIAL, AL PROMEDIAR LA MAÑANA, SE SUPO DE FUENTES INOBJETABLES QUE EN LA ZONA DE BAHIA SAN CARLOS, EN LAS ISLAS MALVINAS, LA SITUACIÓN ESTABA BAJO CONTROL DE LAS FUERZAS ARGENTINAS.

LA ZONA DONDE SE REGISTRARON LOS COMBATES ES UNA PLAYA MUY ANCHA, SALPICADA POR PEÑASCOS, CORTADOS ABRUPTAMENTE POR ACANTILADOS. LOS EFECTIVOS BRITÁNICOS ESTÁN ESCUDADOS POR ROCAS Y NO HAN PODIDO ATRAVESAR LA ZONA ACANTILADA, SUFRIENDO EL CONSTANTE Y PESADO FUEGO ARGENTINO DESDE LAS ALTURAS.

(TELEX NRO. 2 - CORRESPONSALÍA DE GUERRA) ESPECIAL PARA EL REGIONAL

FUENTES CONFIABLES ADMITIERON HOY QUE DOS AVIONES INGLESES HARRIER SOBREVOLARON LA ZONA DE PUERTO DARWIN ATACANDO CON BOMBAS ESA POSICION EN FORMA INDISCRIMINADA.

ASEGURARON ESAS MISMAS FUENTES QUE FUERZAS PROPIAS REPELIERON ESE ATAQUE ENEMIGO, A LA VEZ QUE SIGUEN CASTIGANDO A LOS GRUPOS COLONIALISTAS EN LA ZONA COSTERA, EN PUERTO SAN CARLOS. CABE RECORDAR QUE EN ESE LUGAR SE ENCUENTRAN ALREDEDOR DE 400 HOMBRES DE ROYAL NAVY, DISPERSOS Y SIN APOYO LOGÍSTICO Y ESTRATÉGICO, TRAS EL ALEJAMIENTO DE LAS FRAGATAS DE LA FLOTA INGLESA, ORIGINADO POR EL CERTERO ATAQUE DE LA FUERZA AÉREA ARGENTINA.

(TELEX NRO. 3 - CORRESPONSALÍA DE GUERRA) ESPECIAL PARA EL REGIONAL

SE CONFIRMÓ QUE FUE DERRIBADO UN AVIÓN SEA HARRIER DE LAS FUERZAS COLONIALISTAS INGLESAS QUE BOMBARDEÓ PUERTO DARWIN, CON UN PROYECTIL TIPO ''BAZOOKA TIERRA-AIRE'', RADIOCOMANDADO Y PROPULSADO POR COMBUSTIBLE SÓLIDO QUE SE QUEMA EN DOS ETAPAS.

(TELEX NRO. 4 - CORRESPONSALÍA DE GUERRA) ESPECIAL PARA EL REGIONAL

EL ESTADO MAYOR CONJUNTO CONFIRMÓ, POR MEDIO DE SU COMUNICADO NRO. 78, QUE AYER ''EN CIRCUNSTANCIAS EN QUE LLEVABA A CABO UN ATAQUE SOBRE LAS POSICIONES ARGENTINAS DE PUERTO DARWIN, UN AVIÓN SEA HARRIER INGLÉS FUE DERRIBADO POR LA ARTILLERÍA ANTIAÉREA''.

UN VOCERO MILITAR DIJO, ENTRE TANTO, QUE LAS FUERZAS ARGENTINAS APOSTADAS EN LA ZONA DE PTO. SAN CARLOS SE ENCUENTRAN BIEN EQUIPADAS Y CUENTAN CON EL NECESARIO APOYO EN MATERIA DE FUEGO, COMUNICACIONES Y LOGÍSTICO PARA CONTENER CUALQUIER INTENTO.

(TELEX NRO. 5 - CORRESPONSALÍA DE GUERRA) ESPECIAL PARA EL REGIONAL

LAS FUERZAS ARMADAS ARGENTINAS HAN DADO PRUEBAS DE SU CORAJE, QUE YA ES TRADICIONAL, Y DE SU CAPACIDAD OPERACIONAL, RECHAZANDO ENERGICAMENTE LOS ATAQUES DE LA FLOTA INVASORA COLONIALISTA, MANIFESTÓ EL MINISTRO DE DEFENSA DE LA NACIÓN, DR. AMADEO FRUGOLI.

Comisión del Barrio Fittipaldi:
Un ejemplo de participación vecinal

El 6 de junio de 1980, hace casi dos años, 130 familias residentes en proximidades de los talleres de Vialidad Provincial, en Rawson, decidieron unir sus esfuerzos para trabajar en beneficio de su sector.

Fue así que surgió la Comisión Vecinal del Barrio Fittipaldi dispuesta a encarar las más diversas tareas para mejorar las condiciones de vida de quienes lo habitan, eligiéndose presidente de la entidad al señor Gregorio Herón. Los restantes cargos se distribuyeron entre otros vecinos: Teolmiro Coustet (Vicepresidente), Teresa de Rosas (secretaria), Raúl Quevedo (tesorero), Vivian Thomas (protesorero) y Martha Bartels (secretaria de actas).

La comisión quedó integrada también por Teobaldo Pavez y Luis Rosseau (revisores de cuentas), Beatriz Albanía, Alberto Manicler, Juan Galdamez, Ismael Peralta, Juan Tripailaf, Ester de Rullo y Agustín Sepúlveda (Vocales titulares) y Sra. de Galdamez, Eugenio Marquez, Julia de Canale, José Bellido y Miguel Castro (vovales suplentes).

Para interiorizarnos respecto de la labor desarrollada hasta el momento por la agrupación y conocer los proyectos que tiene, conversamos con su presidente, Gregorio Herón, quien respondió de esta manera a nuestra requisitoria.

– ¿Cómo surge la iniciativa de formar una comisión vecinal?

– Con el fin de colaborar con la tarea del municipio, vistas las necesidades de este barrio nuevo, se constituyó un grupo de vecinos para poder llevar a cabo una tarea mancomunada con las autoridades de la intendencia. Así fue como en el mes de junio de 1980 fuimos a visitar al intendente, en aquélla época el señor Magín Ventura, y le propusimos este tipo de inquietud. Entre las prioridades que habían estaban el mejoramiento y nivelación de las calles y ver la posibilidad de hacer cordones cunetas con el fin de forestar toda el área nuestra. Con la presencia del arquitecto Bonatti, se nos hizo saber que había una serie de inconvenientes en el caso de forestar porque se necesitaba primero el cordón cuneta y había que hacer una serie de trabajos preliminares, en cuanto a movimiento de suelos.

– ¿Tenía otro tipo de problemas el barrio?

– Otro de los inconvenientes que tenía era la parte sanitaria en lo que a cloacas se refiere. Por ser una zona baja, el barrio sufre los problemas de todos los sectores aledaños al río: sube la marea y junto con la napa freática, surgen los problemas comunes a estos terrenos. La poca permeabilidad del suelo hace que los pozos estén prácticamente llenos en dos o tres días. No por el uso diario, sino por filtraciones y características propias del suelo.

– ¿Qué soluciones se sugirieron?

– Vistos todos estos problemas se nos dijo que la solución sería algo parecido a lo que se hizo en el Barrio Los Virreyes. Pero aquello fue una emergencia, que no cubría las necesidades sanitarias que rigen en este tipo de obra. Era nada más que para solucionar un problema inmediato pero no una solución definitiva. Por otra parte surgió en ese momento la construcción de una planta de tratamiento, por intermedio del Instituto Provincial de la Vivienda, para la obra prevista del barrio que construye Seidman y Bonder. Como nos dijeron que a corto plazo iba a estar en marcha esa planta de tratamiento, se nos ocurrió la idea de encarar nosotros, a través de algún medio, la red cloacal de nuestro barrio.

– Fue allí que surgió el consorcio?

– Efectivamente. Así nació lo que puede considerarse como la primera cooperativa de este tipo. Se hizo un consorcio para realizar los estudios en la faz operativa. El municipio nos brindó el apoyo técnico y cuando fuimos a una segunda reunión en la comuna ya teníamos los materiales que iban a ser necesarios. Quiero aclarar que la comisión formada no era solamente para las cloacas sino para todas las necesidades del Barrio. A partir de allí empezamos el trabajo de recaudar fondos y simultáneamente, con otra actividad como festivales, se hizo la primera compra de materiales, entregándose oficialmente al intendente en noviembre de 1980. Luego de esta entrega se fueron haciendo, a medida que se recaudaba, otra serie de compras, que en un primer momento fueron los caños de 150 mm para la red troncal.

– ¿Qué aportes realizaba el municipio de Rawson?

– La comuna ya nos había adelantado que la mano de obra para la instalación de toda la red corría por cuenta de ellos. A nosotros nos correspondía proveerles de todos los materiales necesarios.

A la altura que estamos en este momento cabe aclarar que tenemos prácticamente el 95 por ciento de la obra construída. Si bien es cierto que dos años es mucho, ocurre que hemos contemplado otras prioridades que tiene nuestra comunidad. Hay muchos barrios que están en iguales o peores condiciones que las nuestras. Un ejemplo de esa contemplación ha sido que este año, cuando se estaba trabajando en el verano acá en el barrio, se tuvo que parar la obra porque el municipio estaba abocado –como prioridad uno– a terminar los trabajos de Playa Unión. Este balneario es parte integrante de nuestra comunidad y entendemos perfectamente que aquello era mucho más importante, teniendo en cuenta que acá, por más que se termine la obra, no se puede usar hasta tanto el Instituto Provincial de la Vivienda y Desarrollo Urbano no haga la planta de tratamiento de líquidos residuales. Ahora hemos iniciado también un llamado para conocer presupuestos y empezar despacio las conexiones domiciliarias, que están a cargo de cada frentista.

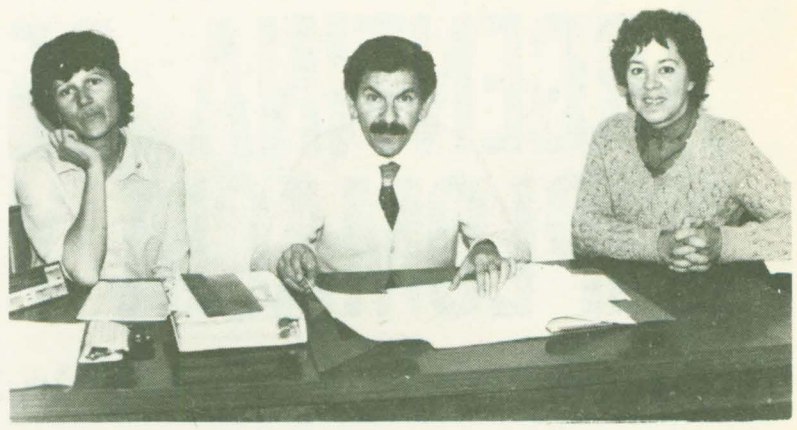

Sra. Teresa de Rosas, Sr. Gregorio Herón y Sra. Beatriz A. de Machioni, parte de los integrantes de una agrupación que trabaja desinteresadamente por su comunidad.

– ¿Fue positiva la participación vecinal en esta iniciativa?

– Es total. Teniendo presente la composición heterogénea de nuestro barrio, tenemos la satisfacción que el 90 por ciento de los vecinos ha concluído el pago. Se han conseguido muchas cosas. Y a propósito de este tipo de cooperativismo, quiero destacar que la comisión, teniendo ya los estudios de lo que será la red interna de cada frentista, agregó la compra de los materiales particulares. Hay un 70 por ciento de frentistas que han adquirido los elementos para estos trabajos.

– ¿Qué otras iniciativas piensa encarar ahora la comisión?

– El barrio está analizando la posibilidad de lograr el asfalto del sector. Así como se inició por el método de consorcio en otras zonas, pensamos que nosotros podemos utilizar el mismo sistema, que se puede decir –con un poco de falta de modestia– que fue copia de lo que empezamos a hacer nosotros. No sé si las posibilidades están dadas pero lo vamos a intentar. Si no se puede lograr el asfalto, por lo menos quisiéramos encarar el cordón cuneta. Es lo prioritario para que podamos colocar los respectivos arbolitos para embellecer.

– En lo que hace a parque y paseos. ¿Hay algún proyecto?

– En la anterior gestión municipal estaba previsto construír una plaza que se denominaría de los Escudos, con los símbolos de todas las provincias argentinas. De todas maneras, cualquiera sea la actitud del actual gobierno municipal, ellos saben que cuentan con nuestro incondicional apoyo, máxime tratándose del embellecimiento de nuestra zona, que aporta a su vez, en la medida de sus posibilidades, al embellecimiento de la ciudad en general.

– ¿Cuál sería el balance de los dos años de la comisión vecinal?

– Agradezco la sensibilidad de mis convecinos, en nombre de toda la comisión, y el apoyo que hemos recibido de quien le ha tocado estar al frente del municipio. Entendemos que hay muchas necesidades que cubrir. Tenemos la suerte que la Patagonia se está poblando día a día. La llegada de grupos humanos no alcanza a permitir que se haga una planificación perfecta, sobrepasando toda la capacidad prevista. Esto motiva que algunos sectores parecieran que van quedando de lado en cuanto a las prioridades de los servicios. No es el caso nuestro en general. A veces hay problemas de barro, que es un problema común a todas las zonas bajas. Quisiéramos tener un barrio muy lindo y a veces no se puede. No porque no se quiera, sino porque hay otras cosas para hacer. También hay que nivelar las calles. No tienen el declive necesario. Cuando se intentó tuvimos lluvias o las máquinas no estaban disponibles. Pero de todas maneras queremos dejar en claro que en lo principal, en lo que es más importante de nuestras necesidades, hemos recibido apoyo.

TONY SPORT

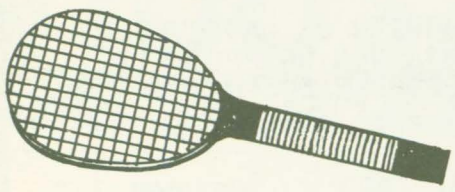

TODO PARA EL DEPORTISTA

"AGENTE OFICIAL ADIDAS"

"AGENTE OFICIAL PUMA"

PONY – DIPORTTO

NANQUE – OLIMPIA

––ENCORDADOS––

LUIS COSTA 51 T.E. 81890 RAWSON

PINTURERIA Jñon



SI USTED TODAVIA NO COMPRÓ SU PINTURA, NOSOTROS LE OFRECEMOS CALIDAD Y LAS MEJORES MARCAS.

PINTURAS PARA AUTOMOTORES
PINTURAS PARA OBRAS

RIVADAVIA 541
TRELEW

CASA
Bechara

TIENDA Y ZAPATERIA

Luis Costa y Belgrano
Rawson



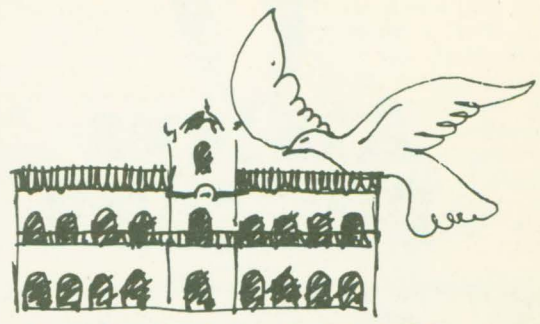

25 DE MAYO
1810~1982

CONSEJO PROVINCIAL DE EDUCACION
GOBIERNO DEL CHUBUT

25 DE MAYO DE 1810

25 DE MAYO DE 1982

Municipalidad de Rawson

SALUDA EN ESTE DIA AL ESPIRITU ARGENTINO,

HACIENDO VOTOS PORQUE LA FELICIDAD REINE EN

TODOS LOS CORAZONES A LO LARGO Y ANCHO DE ESTE

VENTUROSO PAIS

25 DE MAYO DE 1810

25 DE MAYO DE 1982

TRELEW

MUNICIPALIDAD DE TRELEW

LA PATRIA RATIFICA SU

VOCACION SOBERANA

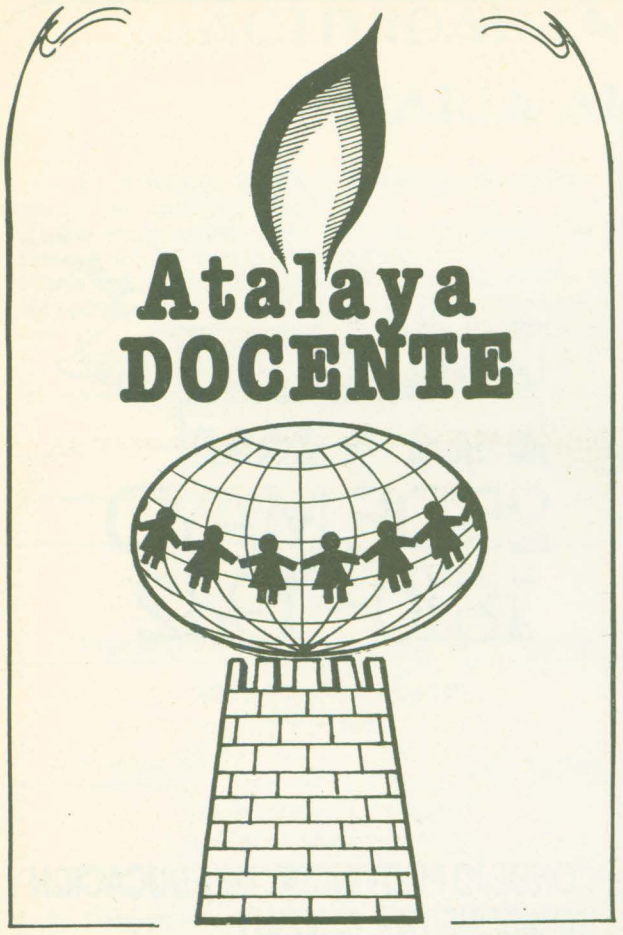

Noticias oficiales:

* El Poder Ejecutivo nacional ha promulgado una ley, aún no reglamentada, por la cual establece lo siguiente:
1) El personal movilizado debe ser conservado en su puesto hasta su regreso (se fija un plazo de reincorporación al cargo cuando se produce el regreso).
2) Cobra durante la movilización su sueldo.
3) Cuando se trata de personal fuera de planta oficial (por ej. docentes de materias extraprogramáticas, personal auxiliar de secretaría, personal de administración, etc.) el pago de su retribución permanece a cargo de su empleador.

La siguiente información es para tener en cuenta en caso de docentes que hayan tenido que ser movilizados por el conflicto bélico anglo argentino.

* El Ministro de Educación ha anunciado en más de una oportunidad que se tratará de cubrir la situación de los estudiantes de nivel medio y nivel terciario no universitario que han sido convocados. La Resolución al respecto está siendo analizada, para su rápida aplicación.

* La Subsecretaría de Educación ha comunicado que no es utilizable en los institutos escolares el cuadernillo Nro. 2 de la "Historia de Las Malvinas", de Ediciones GAM (Capital). La prohibición es motivada por "serios y graves errores en cuanto a fechas, hechos y circunstancias históricas".

* La Dirección Nacional de Educación Física, Deportes y Recreación ha establecido un concurso para profesores de Educación Física, consistente en: "Concurso de Esquemas para Exhibición". Este trabajo deberá ser:
1) Inédito, 2) Realizado con ejercitaciones a cuerpo libre o ejecuciones con elementos convencionales u otros, 3) Elaborado para treinta y dos (32) alumnos, 5) Proyectado para desarrollarse en un espacio de 12 x 24 mts. La presentación de la descripción del esquema será desde el 1 al 15 de junio.

* Por medio de la Resolución Ministerial Nro. 189/82, del 22 de amrzo pasado, se han aprobado los programas definitivos de Educación Plástica, para los años primero, segundo y tercero del Ciclo Básico Común.

Varios:

* Disertó en la Universidad "San Juan Bosco" el Tte. Cnel. H. J. Auel, dando por inaugurada la cátedra abierta "Francisco P. Moreno". Esta cátedra se desarrollará en las instalaciones de la citada Universidad Nacional, en dos niveles. El primer nivel estará compuesto por aquellos que recién se inician, y un segundo nivel compuesto por aquellos que realizaron el año pasado, el curso mencionado.

Se encontraban presentes altas autoridades educativas y provinciales.

Comentario:

El 21 de abril de 1982, el Ministerio de Educación de la Nación, dio a conocer la Resolución Ministerial Nro. 435/82, en la cual se establecen normas para la descentralización administrativa que son sumamente importantes para tenerlas en cuenta. En su artículo 2o. expresa:

Delegar en los Directores Nacionales de los organismos educacionales correspondientes la resolución de los siguientes asuntos:
a) Formación de mesas examinadoras fuera de períodos reglamentarios a efectos de continuar estudios previa presentación de constancias oficiales en establecimientos dependientes de las Fuerzas Armadas o de Seguridad.
b) Anticipación del término del período escolar para alumnos hijos de diplomáticos por extensión del Decreto Nro. 18.880/46.
c) Resolución de situaciones escolares de alumnos derivadas del cumplimiento del servicio militar obligatorio.
d) Resolución de situaciones escolares de alumnos relacionadas con el régimen de reincorporaciones.
e) Justificación de inasistencia a personal y alumnos que intervengan en congresos, simposios, seminarios y otros eventos de carácter educativo.
f) Prórroga de toma de poseción del personal de los establecimientos de enseñanza, con comunicación a la Dirección General de Personal.

La presente resolución está refrendada por el Ministro de Educación, Dr. Cayetano Licciardo, y creímos conveniente extraer de la misma el artículo 2o., puesto que es el que mayor aplicación puede tener en los establecimientos educacionales dependientes de Nación. Si algún docente desea tener una copia de la misma rogamos escribir a la redacción de este periódico.

Dirigida a EL REGIONAL se recibió la siguiente nota del CONICET:

"En nombre del Programa para el Mejoramiento de la Enseñanza de la Ciencia en la Escuela Secundaria, le agradezco la valiosa colaboración que ese medio ha prestado para la difusión de la campaña referida a las actividades de nuestra institución y a las fechas límite de envío de la primer evaluación a distancia correspondiente a los cursos de Matemática, Física, Química, Biología y Educación para la Salud.

Asimismo, le ruego que haga extensivo tal agradecimiento a sus colaboradores, cuya participación ha incidido notablemente en el éxito de nuestra tarea."

PERSONAL OFRECIDO

1— Materias Físico química:

Alicia Níssero y Yolanda Bermúdez. Dirección: Doello Jurado 1182 — C.P. 2820 — Gualeguaychú — Entre Ríos. Estarían dispuestas a viajar a la provincia por un número razonable de horas.

2 — Varios:

Aníbal Claudio Rodríguez Lupo — Técnico Mecánico e Ingeniero Industrial de la Facultad Nacional de Bs. As. Dirección: Lincoln 2424 — C.P. 1650 V. Maipú — San Martín Pcia. de Buenos Aires. T. E. 755/8768 — 768/1508. Posee además, quince años de ejercicio y antigüedad docente. Su esposa es profesora de historia y geografía y maestra nacional con también quince años de docencia.

PANEL ALUSIVO A LA SOBERANIA EN MALVINAS E ISLAS DEL A. SUR.

Cumpliendo directivas emanadas por la Dirección de Enseñanza Media y Superior, la Escuela Politécnica Nro. 2 de Rawson dispuso la organización de un panel de profesores del establecimiento, el día 14 de mayo dirigido a los alumnos de los distintos turnos, a cargo de los siguientes profesores: Cristina de Cicilino, Graciela de Cusín, Aldo Prenazi, Marta Jelicich, Elida de Grasi y Carlos Malvarez.

Esta actividad se llevó a cabo en el Microcine del Consejo Provincial de Educación.

Este Panel se dividió en una primera parte, al aspecto geográfico, con el pasaje de diapositivas, y una segunda, el aspecto histórico, con un trabajo práctico organizado al efecto.



Alumnos de la Escuela Nro. 4 de Rawson repartieron escarapelas, visitando reparticiones y distintos organismos del quehacer capitalino. La fotografía refleja un momento de la visita a nuestra redacción.

CASA VILLARREAL

*FERRETERIA

*TALABARTERIA

*ART. RURALES

*PINTURERIA

Belgrano 325 T.E. 20382 Trelew

DELEGACION JUSTICIALISTA

Integrantes del Partido Justicialista arribará hoy a Trelew, en virtud de una gira que vienen realizando en adhesión a quienes defiendan la soberanía nacional en el sur del país.

En un comunicado dado a conocer por el Partido Justicialista del Chubut se expresó que el acto público se llevará a las 19 horas en el salón San David de la ciudad de Trelew, y contará con la presencia del vicepresidente primero del Partido, escribano Deolindo Felipe Bittel, del doctor Antonio Cafiero, y los señores Herminio Iglesias, Oraldo Britos, Corach Tribarne, entre otros.

La delegación peronista permanecerá en la zona hasta el lunes inclusive.

CARTAS DEL LECTOR

Sr. Director:

Los habitantes de Rawson vemos con alegría la circulación dominical de su periódico, muy ágil y ameno. Hacía falta sin duda, un medio así.

Muchas gracias por ocuparse de nuestros jóvenes soldados, una idea ya copiada por otros colegas suyos.

Sigan en ese camino.

Héctor Pérez
Rawson

N. de R. : Trataremos de complacerlo.

Richard Nightingale: Un "Kelper" residente en Gaiman

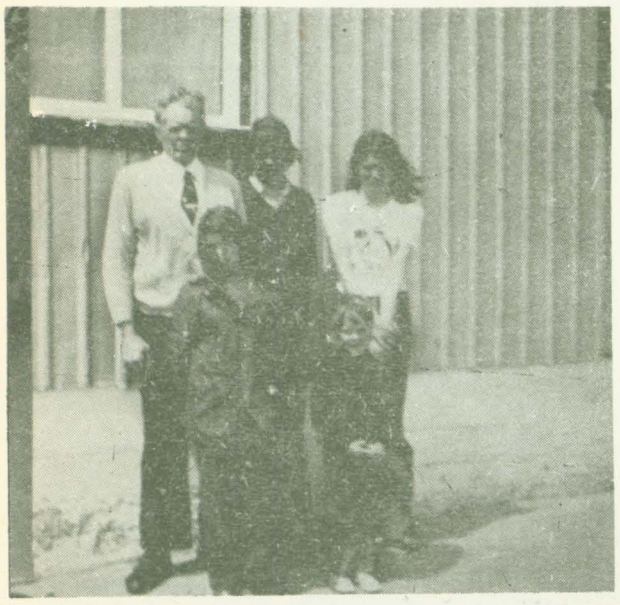

NIGHTINGALE en Las Malvinas, sus hijos Pedro Mary y Susan, con otro pequeño malvinense.



Recorte de la revista "Gente"

En Gaiman se lo conoce como "el malvinense". Pero, en realidad si bien vivió muchos años en las Islas Malvinas, es nacido en Tansania. Tiene cuarenta y seis años y ha deambulado por el mundo, como un súbdito más del imperio británico dentro de la categoría de "Kelpers" (algueros). Actualmente es obrero de la firma Soriano S.A., aunque al momento de aparecer la presente edición se le vencía el permiso de estadía, sin el cual, de acuerdo a las leyes vigentes, no se le puede dar trabajo.

Richard Nightingale vivió once años en las Islas Malvinas, trabajando en las barcazas que llevaban abastecimiento a la población por los puertos diseminados por las numerosas bahías que hay enrededor de las mismas. Allí se realizaba todo el movimiento por mar, ya que no hay caminos.

Justo el día 2 de abril Nightingale se aprestaba a viajar de regreso a las islas, donde tiene la familia, tres hijos y dos nietos. Precisamente una hija suya, Susan, de doce años, apareció en una fotografía (ver reproducción) publicada en la revista "Gente" recientemente, en una nota relacionada con los niños malvinenses.

Le preguntamos si prefería volver a Inglaterra o quedarse en la Argentina, diciéndonos que ni piensa ir a Inglaterra, además que es imposible, debido que allí sería uno más de los cuatro millones de desocupados. En tanto, dijo que está muy contento aquí, donde tenía previsto traer su familia.

El señor Nightingale se muestra cauteloso al efectuar declaraciones, debido a su poco conocimiento del idioma castellano, y a no dominar el tema —tal lo expresó— ay a su particular situación, lo que es comprensible por cierto.

Es un hombre que muestra mucho respeto al interlocutor y además de marcada vocación religiosa.

Conversando con él, fácil es deducir la explotación inglesa sobre sus "kelpers", etapa que por suerte ha terminado.

Nightingale, se siente muy preocupado en estos momentos por su situación y la de sus hijos, en los cuales vive pensando continuamente. Pero, el gobierno argentino ha contemplado esta situación y seguramente habrá de facilitarle arreglar y elegir su destino. No nos cabe ninguna duda.

ALERTA ROJA EN NUESTRA ZONA

LOS MEDIOS RADIALES Y TELEVISIVOS LANZARON ANOCHE LA SEÑAL DE "ALERTA ROJA" SILENCIANDO SUS EMISIONES ENTRE LAS 21.45 Y 22.20.

MIENTRAS LA POBLACIÓN COMENZABA A DAR CUMPLIMIENTO A LAS INSTRUCCIONES EMANADAS DE LA DEFENSA CIVIL PARA CASOS DE ATAQUES BÉLICOS, OSCURECIENDO SUS VIVIENDAS Y ADOPTANDO LAS MEDIDAS DEL CASO, LLAMÓ PODEROSAMENTE LA ATENCIÓN LA DEMORA EN QUE INCURRIÓ EL SERVICIO ELECTRICO DE RAWSON EN CORTAR EL SUMINISTRO A LA RED DE ALUMBRADO PÚBLICO. ELLO SE PRODUJO 15' DESPUÉS DE HABERSE ESCUCHADO LAS SIRENAS DE PREVENCIÓN. AL CIERRE DE NUESTRA EDICIÓN NO SE HABÍA INFORMADO ACERCA DE LAS CAUSAS QUE MOTIVARON LA ALERTA ROJA.

Sosa
FOTOGRAFIAS
REGALOS
CASAMIENTOS — BAUTISMOS
CUMPLEAÑOS — MURALES
AHORA TAMBIEN FOTO CARNET AL INSTANTE
G. Mayo 161 RAWSON

SUPERMERCADOS
LA ANÓNIMA
ofertas
DE LA SEMANA
ALMACEN

Leche Vitalá x 1 litro	$	6.900
Aceite primera marca bot. 1 1/2 litro	„	17.400
Leche en polvo Milkaut paq. 1 kilo	„	25.900
Fideos Maiolino comunes soperos paq. x 500 grs.	„	4.900
Vino Cavic Oro damaj. x 5 litros	„	23.000
Tomates peritas lata 800 grs.	„	9.900
Dulce de leche San Ignacio fco. x 850 grs.	„	19.900
Sopas Knorr Suiza 2 sobres al precio de 1	„	12.800
Mayonesa Dánica fco. 350 grs.	„	10.900
Mayonesa Dánica fco. x 540 grs.	„	15.900

FIAMBRERIA

Huevos la docena	$	16.000
Manteca La Vascongada paq. 200 grs.	„	8.900

VERDULERIA

Manzanas Gran Smidt el cajón	$	55.000
Zapallos por pieza el kilo	„	1.200
Cebollas el kilo	„	2.100
Naranjas 2 kilos	„	5.800

Son ofertas de Supermercados La Anónima sucursales Trelew y Puerto Madryn

ACTIVIDAD EN LA PARROQUIA MARIA AUXILIADORA

El próximo 29 de mayo, se realizará una **Vigilia de Oración y Reflexión** en la **Parroquia María Auxiliadora de Rawsoon.**

Este será el programa de la celebración:

21 hs., Encuentro de oración.
21,15 hs., Reflexión sobre el tema :**"Parroquia, comunida de fe, de culto, de amor cristiano".**
21,45 hs., Exposición de actividades por los grupos apostólicos.
22,15 hs., Reflexión en grupos, sobre prioridades pastorales y de coordinación.
22,45 hs., Plenario para sacar conclusiones.
23 hs., **Misa del Espíritu Santo.**

Invitados a participar:

Ante todos los grupos apostólicos: Catequistas, -de iniciación, de colegios religiosos primarios y secundarios, de adultos,- cooperadores salesianos, Liga de Madres, Acción Católica, integrantes del movimiento Schonstatt, vecinos del barrio Islas Malvinas, del centro comunitario Don Bosco y de Playa Unión, Legión de María. Igualmente se invita a todo laico que desee participar e interesarse de la actividad parroquial.

Interesa recordar: "Para que la Parroquia sea signo de la Iglesia visible, establecida sobre toda la tierra, y cumpla con la misión de vivificar con el evangelio la realidad terrenal, **debe constituirse como comunidad".**

Profesionales

ABOGADOS

MIGUEL ANGEL CASTILLO
ABOGADO

H. Yrigoyen 65 Rawson

TOMAS O. FONDACARO
ABOGADO

H. Yrigoyen 65 Rawson

GUILLERMO HERVIDA
ALICIA SUSANA OLIVERO
ABOGADOS

H. Yrigoyen 363 T.E. 81884 Rawson

BIOQUIMICOS

LABORATORIO DE ANALISIS CLINICOS
Dra. VIOLETA G. DE SALAFIA
BIOQUIMICA

Rivadavia 302 Rawson

LABORATORIO DE ANALISIS CLINICOS
Dr. OSCAR A. CORTES – Dr. JORGE GIANOGLIO
BIOQUIMICOS

Rivadavia 867 Rawson

LABORATORIO DE ANALISIS CLINICOS
Dr. JOSE H. CIFUENTE
Dra. SUSANA E. DE SERVIERES
Dr. RODOLFO J. GONZALEZ

G. Mayo 45 T.E. 81909 Rawson

CONTADORES

CARLOS ROMAN
CONTADOR PUBLICO NACIONAL

E. Tello 361 Gaiman
Est. Riva y Asociados Av. Fontana 286 Trelew

INGENIERO – ARQUITECTOS

ESTUDIO DE INGENIERIA Y ARQUITECTURA
RICARDO VAUGHAN – CARLOS SIMIONATI
ING. CIVIL – ARQUITECTO

Av. Fontana 220 local 3 Trelew

MEDICOS

Dr. EDUARDO ALFREDO BERGESE
PEDIATRA
Lunes a Viernes de 17 a 21 hs.

Conesa 168 Rawson

ODONTOLOGOS

Dr. HECTOR OSCAR CERECEDO
ODONTOLOGO

Rivadavia 524 Rawson

Dr. JORGE E. VERDIELL
Dr. LUIS A. PEREZ
ODONTOLOGOS

Belgrano 535 Rawson
Rivadavia 448 Trelew

SICOLOGOS

MABEL ELISA SANTORO
SICOLOGA

Luis Costa 132 Rawson

VETERINARIOS

Dr. ROLANDO JONES
MEDICO VETERINARIO

Ate. Brown Gaiman

Dr. MARTIN LASSAGA
DOCTOR EN CIENCIAS VETERINARIAS
CLINICA – CIRUGIA – RAYOS

Lewis Jones 190 T.E. 81988 Rawson

KINESIOLOGOS

NORA CRISTINA NAVARRO
KINESIOLOGA

P. Martínez 210 T.E. 81259 Rawson

FARMACIA
ROCA

DE

HORACIO ISMAEL TOCHO

M. Moreno 574 T.E. 81247 Rawson

Sanatorio
TRELEW

Pecoraro 460 T.E. 20216

TRELEW

FARMACIA
BELGRANO
PERFUMERIA

ZULEMA J. SALCEDO de NELSON
FARMACEUTICA
Mat. Prov. 020

Av. Sarmiento esq. Vacchina T.E. 81178 Rawson

CUATRO DECADAS DE PROFESION OPTICA
EN LA PATAGONIA



OPTICA
BOCIAN

España 12 Trelew

IGLESIA EVANGELICA

VACCHINA 452

REUNIONES: MARTES Y SABADOS 20,30 HS.

DOMINGO: 16 HS. ESCUELA DOMINICAL

PASTOR: JUAN BAUTISTA SILVA

QUEDA USTED INVITADO

tintoreria TOKIO

LIMPIEZA A SECO EN EL DIA

DE TODO TIPO DE PRENDAS

SISTEMA DE ASEPSIA TOTAL SAVER – BAC

Mitre y Roca T.E. 21604 Trelew

GOMERIA LAVADO Y ENGRASE
"ESQUEL"



BALANCEO

(Atención de 7 a 20 hs.)

Descuentos a empleados

Ruta Acceso a Playa Unión Rawson

Proveedora Chubut

TODO PARA LA CONSTRUCCION

CAL – CEMENTO
BLOQUES – HIERROS
ELECTRICIDAD – ABERTURAS
LADRILLOS DE PRIMERA CALIDAD

REPARTO A DOMICILIO
EN RAWSON Y PLAYA UNION

Vacchina 248 T.E. 81677 Rawson

Empresa de Transportes "RAWSON" S.C.

LUNES A VIERNES (Rawson sale)	LUNES A VIERNES (Trelew sale)	SABADOS (Rawson sale)	SABADOS (Trelew sale)	DOMINGOS Y FERIADOS (Rawson sale)	DOMINGOS Y FERIADOS (Trelew sale)
		6.30	7.00		
5.00	5.30	7.00	8.00(7)	8.00	8.00
5.30	6.20	7.30	9.00	8.30	9.00
6.00	7.00	8.30	9.30	9.00	9.30
7.00	7.30	9.00	10.00	9.30	10.00
7.50	8.30	9.30	10.30	10.30	10.30
8.10	8.50	10.30	11.00	11.00	12.00
8.50	9.10	11.00	12.30	11.30	12.30
9.10	9.30	11.30	13.30	12.30(7)	13.00
9.30	10.10	13.00	14.00	14.00	13.30
10.10(7)	10.30	13.30	14.30	14.30	15.30
10.30	11.30	14.00	15.00	15.30	16.00
11.10	11.50	15.00	16.00	17.00	16.30
11.30	12.10	15.30	17.00	17.30	18.00
12.30	12.50	16.00	17.30	18.00	18.30
12.50	13.10(7)	17.00	18.00	19.00	19.30
13.30	13.50	17.30	19.00	19.30	20.00
13.50	14.30	18.30	19.30	20.30	20.30
14.10	14.50	19.00	20.00	21.20	21.10
14.30	15.10	20.00	20.30	22.00	23.00
15.10	15.50	20.30	21.10	24.00	01.00
15.30	16.10	21.10	23.00		
15.50	17.30	22.00	01.00		
16.30	17.50	24.00			
16.50	18.30				
17.10	18.50				
18.10	19.10				
18.30	20.10 (7)				
19.10	20.30				
19.30	21.10				
19.50	23.00				
21.10	01.00				
22.00					
24.00					

EXCURSIONES Y VIAJES ESPECIALES DIRIGIRSE A:

CASTELLI 347 — T.E. 81915 — RAWSON — CHUBUT.

Empresa de Transporte "BAHIA"

DIAS HABILES (Rawson a Playa)		DIAS FERIADOS (Rawson a Playa)	
6.10	15.10	8.10	16.10
7.10	16.10	9.10	17.10
8.10	17.10	10.10	18.10
9.10	18.10	11.10	19.10
10.10	19.10	12.10	20.10
11.10	20.10	13.10	21.10
12.10	21.10	14.10	22.10
13.10	23.10	15.10	
14.10			

EXCURSIONES Y VIAJES ESPECIALES DIRIGIRSE A:

INMIGRANTES 363 — RAWSON.

Farmacias de turno

DIA	RAWSON	TRELEW
Dom. 23	"RAWSON"	"PUGH" y "PLAZA"
Lun. 24	"ROCA"	"CHUBUT" y "SABIN"
Mar. 25	"BELGRANO"	"ITALIA" y "LUJAN"
Mier. 26	"RAWSON"	"AVENIDA" y "QUEROL"
Jue. 27	"ROCA"	"YRIGOYEN" y "PLAZA"
Vier. 28	"BELGRANO"	"PUGH" y "TRELEW"
Sáb. 29	"ROCA"	"CHUBUT" y "LUJAN"

DIRECCIONES DE FARMACIAS

RAWSON

Farmacia "BELGRANO"	Avenida Sarmiento y Vacchina	Rawson — Teléfono 81178
Farmacia "ROCA"	Mariano Moreno 574	Rawson — Teléfono 81247
Farmacia "RAWSON"	Belgrano y Luis Costa	Rawson

TRELEW

Farmacia "PLAZA"	Rivadavia 343	Trelew
Farmacia "PUGH"	Hernández y Lamadrid	Trelew
Farmacia "TRELEW"	San Martín 1168	Trelew
Farmacia "CHUBUT"	España 30	Trelew — Teléfono 21369
Farmacia "SABIN"	Colombia Esquina Chiclana	Trelew
Farmacia "ITALIA"	Italia 156	Trelew — Teléfono 21206
Farmacia "LUJAN"	San Martín 757	Trelew — Teléfono 20658
Farmacia "AVENIDA"	Hipólito Yrigoyen 1046	Trelew — Teléfono 21531
Farmacia "QUEROL"	25 de Mayo 401	Trelew — Teléfono 21263
Farmacia "YRIGOYEN"	Hipólito Yrigoyen 835	Trelew — Teléfono 21497

LINEA 28 de JULIO

SOCIEDAD COOPERATIVA DE TRANSPORTES LIMITADA TRELEW - CHUBUT

HORARIOS TEMPORADA INVIERNO

A REGIR DESDE EL 26-4-82

Lunes a Sábados:

TRELEW a PUERTO MADRYN

	(x)			(x)				
Trelew sale:	7.15	9.15	11.30	13.50	16.00	18.00	20.00	21.45
Madryn llega:	8.25	10.25	12.40	15.00	17.10	19.10	21.10	22.55

PUERTO MADRYN a TRELEW

	(x)		(x)					
Madryn sale:	7.00	9.00	11.10	14.00	16.00	18.00	20.00	21.30
Trelew llega:	8.10	10.10	12.20	15.10	17.10	19.10	21.10	22.40

Domingos y Feriados:

TRELEW a PUERTO MADRYN

Trelew sale:	9.30	11.30	13.30	18.00	20.00	21.30
Madryn llega:	10.40	12.40	14.40	19.10	21.10	22.40

PUERTO MADRYN a TRELEW

Madryn sale:	8.00	11.00	13.30	18.00	20.00	21,30
Trelew llega:	9.10	22.10	14.40	19.10	21.10	22.40

Lunes a Viernes (Temporada escolar):

DOLAVON - 28 DE JULIO - DOLAVON

DOLAVON sale:	28 DE JULIO llega:	28 DE JULIO sale:	DOLAVON llega:
5.40	6.05	6.10	6.35
12.00	12.25	12.30	12.55

Lunes a Viernes:

RAWSON - TRELEW - GAIMAN - DOLAVON

	(v)	(a)	(v)	(a)	(v)	(a)
Rawson sale:	—.—	—.—	—.—	14.10	—.—	—.—
Trelew llega:	—.—	—.—	—.—	14.35	—.—	—.—
Trelew sale:	9.30	11.00	13.10	14.40	17.30	19.30
Gaiman llega:	10.10	11.25	13.40	15.10	18.10	19.55
Gaiman sale:	10.15	11.30	13.45	15.15	18.15	20.00
Dolavon llega:	11.00	11.55	14.20	15.40	18.55	20.30

DOLAVON - GAIMAN - TRELEW - RAWSON

	(a)	(v)	(a)	(v)	(v)	(a)
Dolavon sale:	5.15	6.40	11.30	13.30	17.00	19.00
Gaiman llega:	5.45	7.20	11.55	14.10	17.40	19.25
Gaiman sale:	5.50	7.25	12.00	14.15	17.45	19.30
Trelew llega:	6.10	8.00	12.25	14.55	18.30	19.55
Trelew sale:	6.20	—.—	—.—	—.—	—.—	—.—
Rawson llega:	6.50	—.—	—.—	—.—	—.—	—.—

Sábados:

TRELEW - GAIMAN - DOLAVON

	(v)	(v)	(a)	(v)	(a)
Trelew sale:	9.30	13.10	15.00	17.30	19.30
Gaiman llega:	10.10	13.40	15.25	18.10	19.55
Gaiman sale:	10.15	13.45	15.30	18.15	20.00
Dolavon llega:	11.00	14.20	15.55	18.55	20.30

DOLAVON - GAIMAN - TRELEW

	(v)	(a)	(v)	(v)	(a)
Dolavon sale:	6.40	11.30	13.30	17.00	19.00
Gaiman llega:	7.20	11.55	14.10	17.40	19.25
Gaiman sale:	7.25	12.00	14.15	17.45	19.30
Trelew llega:	8.00	12.25	14.55	18.30	19.55

Domingos y Feriados:

TRELEW - GAIMAN - DOLAVON

	(v)	(a)	(v-a)
Trelew sale:	9.30	13.30	19.30
Gaiman llega:	10.10	13.55	20.10
Gaiman sale:	10.15	14.00	20.15
Dolavon llega:	11.00	14.30	21.00

DOLAVON - GAIMAN - TRELEW:

	(v)	(a)	(v-a)
Dolavon sale:	7.30	10.30	18.00
Gaiman llega:	8.10	10.55	18.40
Gaiman sale:	8.15	11.00	18.45
Trelew llega:	8.55	11.25	19.25

NOTA: Los horarios marcados con **(a)** circulan por el asfalto.
Los horarios marcados con **(v)** circulan por el valle.
Los horarios marcados con **(x)** circulan directos desde y hacia Rawson.

TELEFONOS Y DIRECCIONES DE

Bomberos Voluntarios

TRELEW: T.E. 20495 — 20520 ..... (Rawson y Entre Ríos)
PTO. MADRYN: T.E. 71111 .....
RAWSON: T.E. 81313 ..... (Pueyrredón y Conesa)
COMODORO RIVADAVIA: T.E. 2505 ..... (Huergos 995)
ESQUEL: T.E. 45 ..... (Municipalidad)

BIGORNIA

RUGBY

PRACTICAS: para jugadores de primera y cuarta división, se realizan a partir de las 20,30 horas los días martes, miércoles (pesas), jueves (físico) y sábado a partir de las 10,00 horas (técnico-táctico).

Se recomienda puntual asistencia a todos los jugadores, en el campo de deportes ubicado en el Parque Gregorio Mayo.

TENIS

El día 6 de junio comienza el torneo que se denominará Atlántico Sur. Se están realizando las inscripciones en el lugar habitual.

A todos los interesados se les comunica que se enseña tenis, a todas las edades, en la cancha número dos, estando a cargo de esta tarea el profesor Hilmar Verdún.

HOCKEY:

Prácticas: sábados 14 hs. y martes 18 hs. en campo de deportes.

CITAN A INTEGRANTES DE GENDARMERIA INFANTIL:

La Jefatura de la XIV Agrupación "Chubut" de Gendarmería Nacional cita a los niños integrantes de la Gendarmería Infantil. Deberán presentarse en el asiento de dicha Jefatura, Alejandro Maíz 242 de Rawson, mañana lunes 24 a las 15, vistiendo el uniforme reglamentario.

Ajedrez: Una actividad que merece promoción

Casi no hay actividad social, cultural o deportiva en nuestra zona que no haya recibido alguna vez algún importante aporte o subsidio oficial para fortalecer su función en el ámbito local. No obstante, hay una de ellas que no ha conseguido gran espaldarazo pese a contar con innumerables adeptos o con figuras muy destacadas: el ajedrez.

Pocas zonas en el país cuentan con un grupo de ajedrecistas de la calidad y del nivel de los jugadores del valle y de Puerto Madryn. Sin embargo, por un sin fin de causas, entre las que se agrega la apuntada más arriba, el ajedrez zonal no ha alcanzado la posibilidad de demostrar su real valía.

Problemas de la dirigencia, carencias de fondos, falta de sedes propias, divisiones lamantables entre algunos que se deberían preocupar únicamente por jugar, son problemas que inexorablemente llevarán a que la gran camada de actuales ajedrecistas no sea suplantada por nuevas figuras.

Hablábamos de tableros de excelente nivel. Demos ejemplos concretos. Los chubutenses de esta parte de la provincia contamos con dos figuras de excepción: Eduardo Hualpa, siete veces campeón mendocino y ex campeón argentino juvenil y maestro nacional; Jorge Laplaza, habitual colaborador de publicaciones especializadas, testigo de los principales matchs por campeonatos mundiales y también maestro nacional; Alberto Chiocchi, jugador de primera categoría en la Capital Federal, ahora radicado en Rawson; Ricardo Barrera, excelente tablero de Puerto Madryn que en el último torneo Interprensa superó holgadamente a los anteriormente citados, a excepción de Hualpa, que no jugó; José Ceferino González y Raúl Medina que supieron doblegar a primeras figuras nacionales: Hugo Barrera, René Callentrú, Daniel Seitune, José Ferez, Francisco Callentrú, Osvaldo Lloyd, César Gianetto y tantos otros. A esa docena de hombres falta añadir a los doctores Marino y Caporalini, a Biancotti, Kexel y Comes que ante la carencia de torneos de jerarquía, no participan desde hace mucho en competencias del juego ciencia.

Por todo lo dicho, consideramos aconsejable proponer que la provincia o las municipalidades —de Rawson, Trelew o Puerto Madryn— se decidan a organizar un torneo que cuente con la participación de los mencionados tableros y que signifique una nueva etapa para el rico ajedrez de nuestra zona.

Ninguno de los nombrados puede arrogarse aún el derecho de afirmar que es el mejor mientras no lo demuestre a través de un campeonato en el que participen todos. Una competencia de esa naturaleza no se realiza en la zona desde hace muchísimos años y parece oportuno —o mejor, imprescindible— que alguna institución u organismo oficial se anime a reeditarlo. El éxito estaría asegurado.

Sabido es que el valle y Puerto Madryn cuentan con un sinnúmero de deportes. Cada uno de ellos, a través del esfuerzo de sus adeptos, pretende medir sus fuerzas con sus pares de otras regiones del país. Y es precisamente el ajedrez la expresión que cuenta con mayores posibilidades de medirse en esas iguales condiciones e, incluso, superar a muchas otras zonas.

Lamentablemente esa realidad no es comprendida por quienes tienen la obligación de velar por todos los deportes que se practican en esta parte de la provincia.

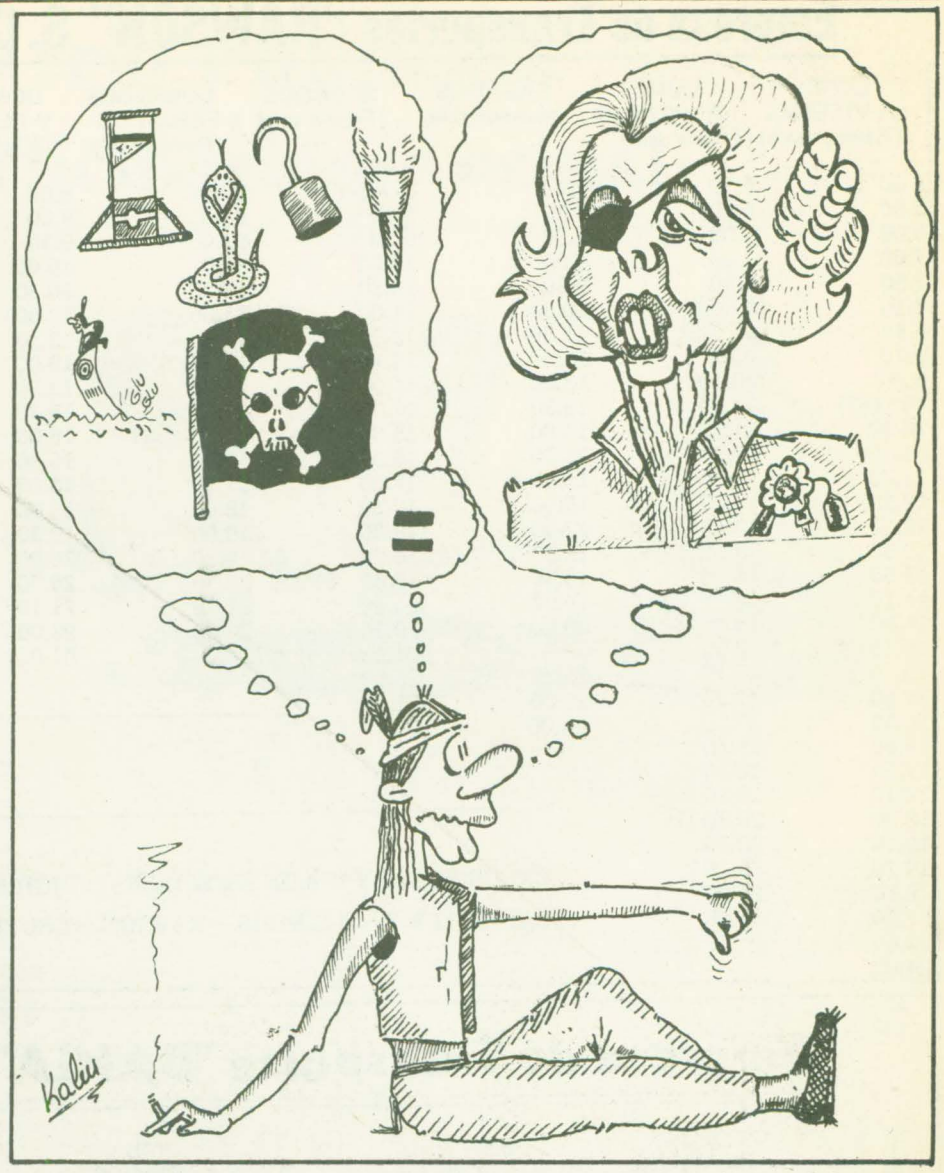

LEXICOGRAFIA

I: a
II: c
III: a
IV: b
V: c
VI: c
VII: b
VII: a

REGIOGRAMA

EMPLEO — ALUMNO — OPERAR — ERASMO — ABOLIR ABULIA — MAJADA — DECESO — LLOQUE — ULCERA AFAMAR — AMPLIO — ONIQUE — UMBELA — EMULAR ADULAR — MALATA — ELISEO — ADALID — CABURE ENORME — PAGODA — AGALLA — CADUCO — AISLAR — ACANTO — INAMBU — ATA —

El amor es al alma del que ama, lo que el alma es al cuerpo que la anima.

AGENCIA 1003

CASA "LA SUERTE"

BUSQUE EN ESTE ESPACIO TODOS LOS DOMINGOS SU PREMIO DE LA:

LOTERIA NACIONAL
(SORTEO DEL 22/ 5/82)

1) 31053
2) 8703
3) 1156
4) 37165
5) 19735
6) 24776
7) 30124
8) 26433
9) 29703
10) 32915

(Progresión 3)

M. Moreno 719 (al lado de Welcome) Rawson

PRODE

UNA PARA CONTROLAR LA FECHA DE HOY

Y OTRA PARA PALPITAR LA PROXIMA.

LOTERIA DE BENEFICENCIA NACIONAL Y CASINOS — SUERTE.

CONCURSO Nº 460 — 22/5/82

Apellido y Nombre

o Documento de Identidad

VALOR UNICO DE LA TARJETA con derecho a formular dos (2) dobles, como maximo — $ 20.000,

	L			E			V	DOBLE	
1		ARSENAL F.C.	1	X	ALTE. BROWN	1			1
2		ALL BOYS	2		ATLANTA	2	X		2
3		DEF. DE BELGR.	3	X	TIGRE	3			3
4		G. Y ESGR. L.P.	4		ARG. QUILMES	4	X		4
5	X	BANFIELD	5		ESTUDIANTES	5			5
6		TEMPERLEY	6	X	LANUS	6			6
7	X	EL PORVENIR	7		LOS ANDES	7			7
8	X	DEP. ESPAÑOL	8		TALLERES	8			8
9	X	COLON	9		DEP. ITALIANO	9			9
10		CHACARITA JRS.	10	X	DEP. ARMENIO	10			10
11		DEP. MORON	11	X	S. L. ALMAGRO	11			11
12	X	ALMAGRO	12		EXCURSIONISTAS	12			12
13	X	SAN TELMO	13		CTRAL. CORDOBA	13			13

TARJETA Nº

MINISTERIO DE ACCION SOCIAL — PRODE

LOTERIA DE BENEFICENCIA NACIONAL Y CASINOS

CONCURSO Nº 461 — 29/5/82

Apellido y Nombre

o Documento de Identidad

VALOR UNICO DE LA TARJETA con derecho a formular dos (2) dobles, como maximo — $ 20.000,-

	L			E			V	DOBLE	
1		ARSENAL F.C.	1		ATLANTA	1			1
2		ALTE. BROWN	2		TIGRE	2			2
3		ALL BOYS	3		ARG. QUILMES	3			3
4		DEF. DE BELGR.	4		ESTUDIANTES	4			4
5		G. Y ESGR. L.P.	5		LANUS	5			5
6		BANFIELD	6		LOS ANDES	6			6
7		TEMPERLEY	7		TALLERES	7			7
8		EL PORVENIR	8		DEP. ITALIANO	8			8
9		DEP. ESPAÑOL	9		DEP. ARMENIO	9			9
10		COLON	10		S. L. ALMAGRO	10			10
11		CHACARITA JRS.	11		DEP. MORON	11			11
12		SAN MIGUEL	12		SAN TELMO	12			12
13		CTRAL. CORDOBA	13		ALMAGRO	13			13

El Regional

PERIODICO INDEPENDIENTE AL SERVICIO DE LA COMUNIDAD CHUBUTENSE

RAWSON (CHUBUT), 20 de junio de 1982 Precio de ejemplar: $ 6.000,-

CELEBRASE HOY EL DIA DE LA BANDERA

Se conmemora hoy el Día de la Bandera Nacional creada por el general Manuel Belgrano, en cuyo recuerdo se llevará a cabo un acto en Rawson, frente al monumento que perpetúa la memoria del prócer.

En su transcurso prestarán juramento de fidelidad a la enseña nacional los cadetes de la Escuela de Personal Superior de la Policía del Chubut como así también los integrantes de la Escuela de Personal Subalterno.

El acto comenzará a las 11, en la intersección de Avenida 25 de Mayo y Belgrano, donde tras la concentración de autoridades provinciales, escuelas y público, se entonará el Himno Nacional Argentino.

Posteriormente pronunciará una oración litúrgica el cura párroco de Rawson, Pbro. Mario Sandrone, mientras que la alocución alusiva a la fecha estará a cargo de una docente de la ciudad. A continuación se colocarán ofrendas florales y se tomará juramento a los miembros de las escuelas policiales. La ceremonia finalizará con marchas militares y desfile.

Con referencia a la celebración, el Ministerio del Interior de la Nación recomendó la observancia de las normas sobre embanderamiento de edificios públicos y mástiles, a través de un comunicado emitido ayer.

Los candidatos presidenciales

El diario "Convicción" de la Capital Federal publica en su edición de ayer una nómina de posibles candidatos a ocupar el cargo de Presidente de la Nación, tras la renuncia presentada por el teniente general Leopoldo Fortunato Galtieri.

La publicación dice que "se coincidía en que debía elegirse a alguien que reuniera los siguientes requisitos: a) Ser hombre consustanciado con el Proceso y su filosofía básica. b) Poseer la confianza de las tres armas. c) Tener una imagen aceptable ante los diversos sectores de la comunidad. d) Estar dotado de la capacidad ejecutiva y de la prudencia como para guiar la delicada tarea de gobierno que debe enfrentar esta crucial etapa del Proceso, en especial las cuestiones económicas y la marcha hacia la solución institucional, sin contar con las relaciones exteriores".

A continuación, el diario "Convicción" menciona los siguientes nombres "por orden alfabético, pues —afirma— en esta suerte de guerra de especulaciones hay que contabilizar las lógicas apetencias o preferencias subjetivas": Dr. Nicanor Costa Méndez, Gral. Carlos Chasseing (ex gobernador de Córdoba), Gral Carlos Delía (ex comandante del III Cuerpo de Ejército), brigadier general Arturo Lami Dozo, teniente general Cristino Nicolaides, doctor Alejandro Orfila, general Afredo Saint Jean, general José Rogelio Villarreal (ex comandante del V Cuerpo de Ejército).

Aquí cabe señalar que otros medios periodísticos indicaron ayer con referencia a la posible designación del canciller Costa Méndez como presidente de la Nación, que éste respondió con una "sonora y abierta carcajada" cuando fue interrogado al respecto.

Documento de la Multipartidaria

El pentágono partidario que componen justicialistas, radicales, intransigentes, midistas y demócrata — cristianos daría a conocer un documento solicitando la aplicación de un programa económico de emergencia y la fijación de una política independiente de los centros del poder mundial basada en el fortalecimiento de los lazos con América Latina para el manejo de las relaciones internacionales del país.

El documento reiterará la necesidad de levantar la veda política en forma inmediata, la normalización sindical y la restitución de las obras sociales a los trabajadores. En la parte referida a la institucionalización del país, la multipartidaria exigirá, además, el cese del estado de sitio y de toda excepcionalidad jurídica existente al margen de la Constitución Nacional, según trascendió en medios políticos de la Capital Federal.

En el área económica, por su parte, el pronunciamiento reclamará la inmediata reactivación de la industria nacional, basada en la expansión del consumo interno, el aumento de las exportaciones y la inversión productiva.

TRASLADO DE SOLDADOS

El Estado Mayor Conjunto emitió el comunicado Nro. 168 señalando que ayer "el Comité de la Cruz Roja Internacional ha informado que han concluido las coordinaciones para el traslado de los contingentes desde las Malvinas hacia el continente".

"A los fines enunciados ya han zarpado dos buques conduciendo un total aproximado de 6500 hombres, lo que permite aseverar que en la semana próxima quedará concluido el traslado", finaliza el comunicado oficial.

AYERRA:

MENSAJE A LA POBLACION DEL CHUBUT EN EL DIA DE LA BANDERA



"Circunstancias que conmueven el espíritu de todos los argentinos enmarcan este nuevo aniversario del Día de la Bandera.Hoy nuestros soldados regresan de la guerra, pues ha finalizado el combate de Puerto Argentino, en nuestras Islas Malvinas", afirmó anoche el gobernador del Chubut, contralmirante (R)Niceto Echauri Ayerra, al pronunciar un mensaje por la cadena de radio y televisión.

"Deber de argentinos es reconocer, en nuestro símbolo patrio, el valor de quienes habiendo jurado defenderla,lucharon hasta las últimas consecuencias y mantienen hoy la frente bien alta hacia sus colores del cielo",continuó el mandatario.

"A la luz de esta enseña -manifestó- hemos visto el nacer de la Patria, su afianzamiento constitucional en 1853 y una actitud posterior que define nuestro deseo permanente de contener las apetencias extranjeras sobre nuestros territorios de ingentes riquezas".

"Los países también maduran como los hombres en la adversidad y el ejemplo de Belgrano debe hoy darnos el temple necesario para un camino de orgullo y dignidad".

"Las derrotas de Vilcapugio y Ayohuma le ocasionaron a la gesta belgraniana un gran dolor. Pero ello tuvo el valor de mostrar al enemigo, definitivamente, la convicción patriótica".

Más adelante el contralmirante Ayerra dijo: "Hoy hemos enfrentado con las armas una situación de dignidad nacional herida, porque el fracaso de 17 años de negociaciones mostraron claramente que las potencias colonialistas insistirían en su avidez por aferrar el Atlántico Sur al imperio anglosajón".

"El camino de la lucha armada no solo se transformó en la convicción de toda nuestra generación sino que buscó que el mundo entero también escuchara nuestra razón con el vigor del reclamo que hoy conocen".

"Con esta vocación y merced a nuestra fortaleza y legitimidad en el fin perseguido estuvimos muy próximos a la victoria. Sepan aquellos que nunca creyeron en esta guerra justa que el combate de las Malvinas no ha puesto su punto final", aseveró el gobernador.

"Nuestro pueblo habrá de reconstituirse en unión y libertad para reencontrar su destino en el marco continental y mundial. La historia de Belgrano ha sido la obra entrañable de un visionario que no era un guerrero, pero empuñó las armas para jugar un papel decisivo en la comprensión de los pueblos colonialistas, alimentando una actitud política que finalmente habría de triunfar".

"Esa actitud, hacia el futuro cercano, seguirá siendo también nuestro desafío y hará que sepamos luchar, cada uno desde nuestro puesto, guiados por una única bandera y una argentina vocación", finalizó su mensaje el contralmirante Ayerra.

Expectativa: arribó el "Canberra"

Un amplio dispositivo militar caracterizó ayer, en Puerto Madryn, la llegada de más de 4000 efectivos argentinos, pertenecientes a las tres armas, que arribaron procedentes de las Islas Malvinas, a bordo del buque británico "Canberra".

El moderno transatlántico de singular porte amarró poco después de las 15 y fue aguardado por las autoridades militares de la región.

Estuvieron en el lugar el jefe de la Región Naval Chubut, capitán de navío Juan Martín Salaverri, y el jefe del Distrito Militar "Chubut", coronel Armando Emilio Parra. Se supo también que arribó desde la ciudad de Río Gallegos un general del Ejercito Argentino para recibir a los soldados y suboficiales militares, aunque las estrictas medidas de seguridad impidieron su identificación.

Más de 30 camiones del Ejército y la Armada aguardaron también la llegada de los jóvenes combatientes junto a micromnibus particulares para el traslado de los efectivos, los que en su mayoría fueron alojados en la Base Aeronaval Alte. Zar, desde donde se hará la movilización definitiva.

Desde las primeras horas de la tarde, el dispositivo de seguridad impidió el tránsito vehicular y de personas por las calles donde circularon los desembarcados. Ello no fue obstáculo para que la mayoría población local y grupos familiares de soldados de nuestra zona se trasladaron hasta Puerto Madryn para saludar a los combatientes.

Una tarde soleada fue el marco apropiado para que la comunidad toda diera la bienvenida merecida a quienes defendieron con heroísmo nuestra integridad territorial.

El buque "Canberra" trasladó a 4.172 soldados y suboficiales, incluyéndose entre ellos a 30 heridos, según pudo saberse de fuentes extraoficiales.

El desembarco fue controlado por funcionarios de la Cruz Roja Internacional, mientras que fue posible observar también al buque"Santísima Trinidad" de la Armada Argentina, que escoltó al navío inglés hasta el muelle "Almirante Storni" de Puerto Madryn.

Reportaje al gerente de la sucursal Trelew Sr. Samuel Fridman

El Banco Hipotecario y la construcción de viviendas

Entrevista al Sr. Samuel Fridman Gerente de la Sucursal Trelew swl Banco Hipotecario Nacional:

El Banco Hipotecario Nacional ya es casi centenario. Nació para cumplir una importante función social: permitir a los argentinos el acceso a un sueño; la vivienda propia.

Durante casi 100 años contribuyó a que miles de argentinos fueran propietarios. Lamentablemente el programa económico de 1976 lo perjudicó hasta llevarlo casi a la inacción.

Mucho se habló del Banco Hipotecario, se le acusó de ejercer la usura. De no cumplir con la función para la cual había sido creado.

En realidad, haciendo honor a la verda del BHN fue una víctima más de un proyecto económico que puso el dinero por encima de todo. De los hombres, las empresas y la Nación misma.

El Regional –¿Cuántos años lleva de servicios en el BHN?

Samuel Fridman –Hace 35 años ingresé al BHN, más precisamente el 2 de octubre de 1943. En la Patagonia estoy desde 1967 y a cargo de la gerencia del Trelew desde 1975.

P. –He notado que se están entregando las viviendas del barrio Centro Empleados de Comercio de Trelew, que estuvieron durante mucho tiempo deshabitadas. ¿Esta adjudicación se realiza en función de alguna nueva operatoria?

R. –La operatoria a la que corresponde el Barrio Empleados de Comercio es la ex operatoria 25 de mayo. Como Ud. sabrá, el 20 por ciento de las viviendas estaban a disposición del Banco para adjudicarlas entre su clientela, el 80 por ciento restante las adjudicaba la entidad intermediaria entre sus asociados.

Este 20 por ciento se adjudicó ahora en oferta pública. Hace unos meses, el BHN hizo un llamado público para la venta de esas viviendas del Barrio de Empleados de Comercio y de otras en otros barrios que también estaban disponibles.

En la actualidad no tenemos ninguna vivienda en Trelew sin adjudicar.

P. –¿Pero se están construyendo por alguna otra operatoria?

R. –Se están construyendo con otras operatorias. Una de ellas es una especial para padres de familia, con todos sus hijos menores de 15 años. Ultimamente hubo una operatoria para comprar o hacer ampliaciones que es la 751. Al igual que la anterior se encuentra totalmente cubierta.

Hay otra operatoria que es poco conocida, para los titulares de cuentas de ahorro. Esos titulares de cuenta de ahorro con determinada antigüedad, pueden solicitar un préstamo. Esta operatoria tiene características muy peculiares y yo aconsejaría a los interesados que consulten en el Banco sobre ella.

P. –¿En qué consiste ese tipo de préstamo?

R. –Consiste en un monto que se otorga en función del saldo que el cliente mantiene durante 3 meses en su cuenta de ahorro. Supongamos que el cliente mantiene un saldo de 100 millones, se le otorga un préstamo de 300 millones. Es más o menos así, pero repito que los interesados deben recabar más detalles en el Banco.

P. –Aparte de esa cuenta especial, el BHN permite la apertura de cuentas de ahorro como los demás bancos.

R. –Sí, y aparte las ofrecen varias posibilidades. Tienen un sorteo mensual que se realiza con la lotería nacional. A los premiados el banco les duplica la suma depositada. Aparte, se pueden obtener préstamos para refacción de viviendas, además de un interés anual del 60 por ciento. Los intereses se acreditan trimestralmente. Se pueden realizar hasta cinco extracciones mensuales. El monto máximo que se otorga en estos momentos es de 360 millones, el que es actualizado cada tres meses.

P. –Se está construyendo un edificio en torre en la ciudad de Trelew con financiación del BHN. ¿A qué operatoria corresponde?

R. –Es la operatoria HN 0660, se denomina "préstamos destinados a la financiación de núcleos habitacionales de viviendas individuales o colectivas con apoyo crediticio a los compradores de las unidades". Es un préstamo destinado a empresas constructoras que con el apoyo crediticio del BH pueden llevar a cabo la edificación de un conjunto habitacional. Luego el Banco financia a los compradores de esas viviendas.

P. –O sea que habría una doble financiación, una a corto plazo a la empresa constructora y otra a largo plazo al adquirente de la vivienda.

R. –Exacto. Pero para la empresa, el préstamo no es del 100 por ciento, ellas deben tener solvencia y capacidad de obra reconocida. Al adquirente se le financia a largo plazo. Las viviendas pueden ser colectivas o agrupadas.

P. –¿Hay alguna construcción con esta operatoria en estos momentos en Trelew?

R. –No, en estos momentos no, pero hay varias entidades inscriptas para el caso que se autoricen nuevas operaciones. Esta operatoria es además para asociaciones, cooperativas, sindicatos, empresas o personas que tengan capacidad técnica y económica suficiente para la ejecución de la obra.

P. –Nosotros sabemos que la construcción acá, en la Patagonia está practicamente detenida.....

R. –Lógicamente, los conflictos judiciales tuvieron en su momento mucho auge. Eso motivó que el BH N perdiera gran parte de su recaudación, obligando practicamente a suspender la construcción.

Pero afortunadamente con las medidas adoptadas por el BHN y que es de público conocimiento, como es el modificar los índices de ajuste de las amortizaciones y los plazos de las amortizaciones, los clientes en gran parte están aceptando esta propuesta del Directorio del Banco y, eso trae, lógicamente, aparejado un aumento de las recaudaciones. Justamente el 30 de este mes vence el plazo para que los adjudicatarios, los que estaban y los que no estaban en conflicto con el Banco, adhieren a los beneficios que nos referíamos.

P. –Esos beneficios que otorga el Banco a sus clientes le insumen necesariamente mucho dinero.

R. –Esas quitas y beneficios que ha otorgado el Banco importa una cifra aproximada a los 8 billones de pesos. Esa suma ha sido dedicada a reducir y compensar las cuotas de los adjudicatarios de viviendas de los planes "25 de mayo", "Islas Malvinas", etc.

Pero, eso también va a posibilitar al Banco recaudar regularmente y continuar con su política de otorgar préstamos, que van dirigidos a un sector de la clase media la que por sus características y aspiraciones no puede encarar la compra o construcción de una vivienda sin un apoyo crediticio a largo plazo.

Es decir que para los sectores de menores recursos la Nación construye a través de las provincias utilizando los recursos del FO NAVI.

P. –¿Quiere decir que el BHN ahora está trabajando con recursos genuinos?

R. –Siempre trabajó con recursos propios. Lo que pasó es que hasta 1976 había recursos del FONAVI que iban canalizados hacia el BHN para la construcción de viviendas. En la actualidad esos recursos son administrados por tesorería que los distribuye teniendo en cuenta las necesidades que le plantean los gobiernos provinciales. Pero, cuando el Banco recibía recursos del Fonavi, debía devolverlos con los intereses correspondientes. O sea que, repetimos, el Banco siempre trabajó con recursos propios.

Además, el Banco recibe créditos de organismos financieros internacionales pero tiene, lógicamente, que devolverlos con los intereses vigentes en ese momento.

Lo que sí debemos resaltar es que a partir de 1976 el Banco no recibe recursos de tesorería, debiendo operar con cédulas hipotecarias, con fondos de plazo fijo, préstamos exteriores, etc. Es más, tuvo que terminar las obras que estaban construyéndose pero



con recursos propios, lo cual agravó el valor de esas viviendas.

P. –¿Cómo es el mecanismo de las cédulas Hipotecarias?

R. –La cédula hipotecaria argentina que es un mecanismo para captar recursos tienen una renta del 8 por ciento anual y son indexadas a valores mayoristas no agropecuarios. Si vemos que el banco presta dinero al 3 por ciento anual indexada por un índice de muy bajo crecimiento, vemos que esas cédulas hipotecarias, en las actuales circunstancias económicas, le cuestan muy caras al banco.

P. –O sea que el banco pierde 5 puntos por cada peso que compra con las cédulas hipotecarias.

R. –Exacto. Algún día se va a escribir la historia de todo lo que hace el banco para poder seguir adelante con su política de préstamos. Los que llevamos muchos años en el mismo y sabemos todo lo que ha hecho y hace para lograr que cada argentino tenga una vivienda propia, un lugar digno donde desarrollar su vida y formar su familia, nos sentimos muy heridos por los embates y acusaciones –la mayor parte de ellas injustas por desconocimiento– que se hicieron contra él.

En momentos como los actuales, de graves crisis económicas, con costos galopantes y salarios retrasados, ¿a dónde acude el empleado o el profesional joven de recursos medios, sino a él?.

A esos sectores medios está dirigida la política del BHN y es la única entidad crediticia nacional que cumple, sin hacer caridad, una función social.

P. –Una vez finalizado el conflicto actual por las Islas Malvinas deberán comenzarse planes muy ambiciosos para el poblamiento de la Patagonia. ¿Qué papel tendrá el BHN en ese futuro no muy lejano?

R. –Ud. sabrá que existe un proyecto por el cual algunos bancos estatales nacionales desaparecerían o serían absorvidos por un banco central. Ese proyecto, dadas las actuales circunstancias, ha sido congelado. Y, no nos cabe la menor duda, que será rechazado por una realidad totalmente distinta a la que teníamos antes del 2 de abril de 1982.

La política económica deberá ser totalmente modificada y, por supuesto la política que la Nación ha llevado con relación a nuestra Patagonia.

No le quepa la menor duda que, en esta nueva situación el BHN seguirá con su vieja política, ya casi centenaria, de ayudar a que los argentinos realicen el sueño de la casa propia.

Sosa
FOTOGRAFIAS
REGALOS
CASAMIENTOS – BAUTISMOS
CUMPLEAÑOS – MURALES
AHORA TAMBIEN FOTO CARNET AL INSTANTE
G. Mayo 161 RAWSON

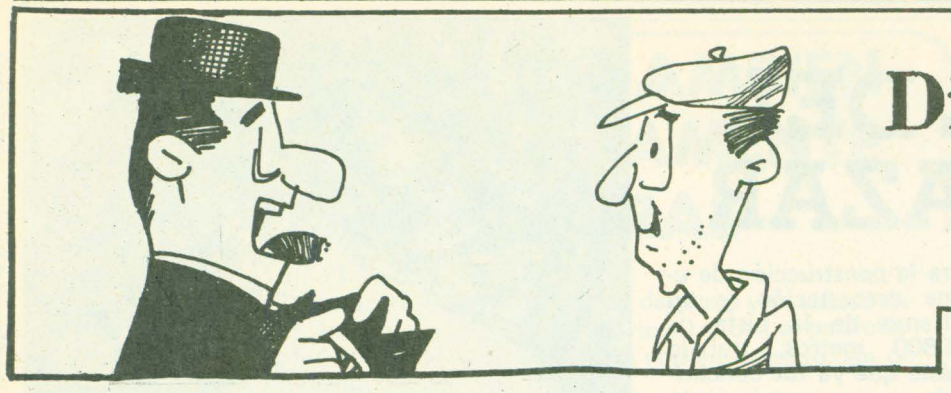

Dialoguitos ciudadanos de Prudencio y Espinoso

–Hola. ¿Cómo estás?. ...¿Qué novedades han surgido esta semana?

–Te cuento que todavía perduran los comentarios por la compra de vehículos en el ámbito oficial.

–Sí. Algo leí. Pero me parece que se equivocaron con la licitación de la Secretaría General de la Gobernación. Los automóviles en este caso son para las reservas faunísticas y nadie puede negar que son necesarios. Aparte en los avisos salió claramente qué tipos de vehículos se adquieren.

–Te doy la razón. El subsecretario Castro se encargó de dar las explicaciones correspondientes. De lo que no se puede decir lo mismo es de la Lotería del Chubut, ya que los directores compraron cinco Torinos, uno para cada uno. ¡No se quedaron cortos los muchachos!. ¿No te parece?.

–Es una barbaridad y los comentarios huelgan. Pero pasando a otra cosa. ¿Qué esperarán para dar a conocer la lista de adjudicatarios de las viviendas del barrio de Rawson?

–Esa es otra cuestión espinosa. Lo más lindo que algunos privilegiados ya fueron informados que han sido beneficiados. Inclusive son varios los que afirman que han visto la resolución de adjudicación. ¿Le encontrás alguna explicación a todo esto?...

–Sinceramente no tiene explicación y por eso habría que dar una información clara y lo más rápido posible.

–El ministro Villarreal viajó otra vez a Buenos Aires llevando en carpeta importantes temas como el canal derivador de la meseta intermedia y el acueducto Senguer – Comodoro Rivadavia.

–Claro que el hombre no tiene mucha suerte en cuanto al momento de sus presentaciones.

–Si. Estos días no son los más propicios para reuniones de autoridades del Ministerio de Economía de la Nación.

–Pasando a otra cosa. ¿no te parece mentira que se haya inaugurado la red de gas natural en Sarmiento? Una gran obra, sin lugar a dudas, que hace tiempo esperaban los pobladores de esa ciudad.

–Efectivamente. Casi parece un sueño. Lo que fue muy lindo es la invitación de don Alfredo al ex ministro Razo y al ex intendente Werner Külper al acto de inauguración. Ellos fueron dos propulsores de la obra y creo muy justiciero que se hayan acordado.

–Quien volvió muy contento de Buenos Aires es el Dr. Monje, después de haber participado de la VI Asamblea Ordinaria del Consejo Federal de Cultura y Educación.

–Al que vimos un poco cabizbajo es al intendente de Rawson. ¿Tendrá algún problema el doctor Zorrilla?

–No lo creo. Lo que sí me parece es que todavía no ha podido superar algunos aspectos para los cuales estaba comprometida la ayuda de la provincia y que no se concretó.

–Estimo que me están hablando de la Escuela Nacional de Comercio. Es una lástima que la obra se haya detenido cuando faltaba tan poco para su terminación.

Sí. Me acuerdo que la provincia iba a adelantar algunos fondos para pagar certificados de obra pendientes hasta que llegaran los aportes del Ministerio de Educación de la Nación.

–Nada de eso pasó y Rawson tiene demorada la habilitación del edificio de la escuela. Esperemos que no sea por mucho tiempo.

–Siguiendo con Rawson. Algunos se preguntan cuando se pondrá en marcha la cooperativa de servicios que se creó para la provisión de los servicios de electricidad y agua potable.

–Es muy cierto. Los convenios de transferencia se están retardando por algunos detalles que, a criterio de los cooperativistas, deben quedar claros previamente.

–Considero justa su posición. No es cuestión de traspasar los servicios sin la seguridad de que serán rentables para la entidad y de que podrán ser prestados eficientemente a los usuarios.

–En ese aspecto me contaron que habrá novedades muy pronto y quedará develada la incógnita.

–Muy contrariado se lo vio al subsecretario de Gobierno y Justicia por la noticia aparecida sobre el presupuesto de Trelew.

–El doctor Gruskin explicó oficialmente que la demora en su aprobación no es porque el intendente Boiero pretenda elevar los sueldos del personal jerárquico.

–Lo que se resolvió bastante rápido fue la aprobación de los presupuestos de las otras comunas. Ahora quedan unicamente los correspondientes a las grandes ciudades.

–Lo que parece que se resolverá también rápidamente es la construcción del nuevo edificio de la escuela 64 de Loma Grande.

–Si. Me contaron que después del incendio, las autoridades del Consejo Provincial de Educación trabajaron a todo ritmo preparando el proyecto del nuevo establecimiento.

–Lo que se teme es que algunas áreas no comprendan la urgencia del tema y la construcción entre en vericuetos de la burocracia.

–En ese caso, los únicos perjudicados serán los alumnos y los docentes.

–Bueno. Te dejo. Veremos que pasa la próxima semana.

–Chau, hasta pronto.

SOLDADO

A vos soldado, que en lejano suelo
de nuestro territorio arrebatado;
con coraje, valor y con denuedo,
al mundo muestras como es un soldado.

Soldado que defiende lo que es nuestro.
Que por una causa noble está luchando
y que sin temores está siempre presto
al sonar del clarín, la voz de mando.

Soldadito que al toque de retreta,
una emoción, el alma te estremece;
y, al sonar melodiosa la trompeta
una perla en tus ojos aparece.

Más si la voz de mando te lo ordena;
de tu Patria, recuerdas su destino
y en lucha muestras con fiereza plena
que eres un gran soldado – un argentino.

Soldado de mi Patria, te venero.
Comandante, oficial, no importa el grado
ya que en tu orgullo, el rango verdadero;
es que puedan decirte "Un gran soldado".

Marcelo J. Virgili



SE ALEJO
UN FUNCIONARIO

Para acogerse a los beneficios de la jubilación, presentó recientemente su renuncia al cargo el director de Catastro y Geodesia de la Provincia del Chubut, agrimensor Juan Carlos Erramuspe, luego de una extensa trayectoria en organismos oficiales.

Su dimisión fue aceptada por resolución del Ministerio de Gobierno, Educación y Justicia, designándose interinamente en esas funciones al agrimensor Raúl Fernández Alvarez.

El agrimensor Erramuspe ingresó a la Dirección de Catastro y Geodesia el 1 de enero de 1969 ocupando cargos vinculados con su especialidad profesional hasta el 1 de enero de 1977 en que fue nombrado titular del organismo provincial.

Anteriormente se había desempeñado en el área de Estudios y Proyectos de Obras Sanitarias de la Nación, entre 1942 y 1947, y en la Dirección Nacional de Construcción de Vías Navegables entre 1954 y 1960.

CASA PRIETO

LA CASA QUE LO TIENE TODO
Y ALGO MAS

BAZAR – JUGUETERIA – REGALOS
ARTICULOS DE PESCA
(CARNADAS TODO EL AÑO)
BICICLETERIA Y REPUESTOS

Av. San Martín 475 T.E. 81194 Rawson

FIAMBRES Y EMPANADAS CASERAS
ESTABLECIMIENTO ELABORADOR
"LA EMPANADA"

A TODA HORA PREPARAMOS EN EL ACTO
EMPANADAS – PASTELES – CHURROS
BOCADITOS – TORTAS FRITAS
SANDWICHES – TORTAS – ETC.
LACTEOS – GASEOSAS – VINOS
POSTRES
Av. San Martín 535 Rawson T.E. 81586

QUINIELA – AGENCIA OFICIAL
AGENCIA **1001**
"LA GANADORA"

ESTAMOS PAGANDO SUS ACIERTOS
DESDE LAS 8, 15 Hs.
GANE DINERO Y ADMIRE NUESTROS
AUTENTICOS ARTICULOS ARTESANALES
Av. San Martín 483 Rawson T.E. 81194

KIOSCO Y MERCERIA
EL DEDAL
EN AV. SARMIENTO Y VACCHINA
DONDE ADEMAS DEL EXTENSO SURTIDO
EN MERCERIA, ENCONTRARA
INTERESANTES OFERTAS EN ROPA PARA
BEBES, NIÑOS, JOVENES, ESCOLARES,
Y NUMEROSAS NOVEDADES A PRECIOS
INCREIBLES

Casa RAWSON
LA LIBRERIA DE TODO EL AÑO

ART. DE DIBUJO TECNICO – COMERCIAL
ESCOLAR Y NUESTRAS TRADICIONALES
OFERTAS EN BAZAR Y REGALOS
Av. Sarmiento 720 9103 Rawson T.E. 81907

PUERTO MADRYN

LABOR COMUNAL DEL INTENDENTE SALAZAR

En el transcurso de una entrevista mantenida con nuestro periódico, el intendente municipal de Puerto Madryn doctor Victoriano Salazar, se explayó sobre diversos tópicos del quehacer comunal.

Al ser consultado sobre las obras en construcción y a ejecutarse correspondientes al ejercicio 1981/82, destacó que se ha incrementado todo lo referido a nivel turístico. Por ejemplo la urbanización de la zona costera, tal el caso del tramo comunmente denominado "paseo al Indio".

En tal sentido se ha implementado toda una forestación a través de parquización con césped y árboles diversos, como así también un cordón forestal de aproximadamente 1.000 metros de largo por 100 de ancho. Se llevan ya en lo que va del año unos 35 a 40 mil especies plantadas en toda la ciudad.

Continuación de otras obras

El jefe comunal explicó también que se continuarán con las obras del gimnasio municipal, estimándose la habilitación del mismo dentro de dos meses. No así la finalización total de la obra, ya que le faltaría completar la parte que comprende la electrificación, calefacción y sanitarios.

Por otra parte señaló que los trabajos iniciados el año pasado en materia de señalización urbana, se han implementado con otra etapa de señalización clásica , es decir la que opta a nivel internacional el Automóvil Club Argentino.

—"Creemos que este año —agregó— realizaremos un 40 por ciento de señalización de toda la ciudad".

Pavimentación

En otro orden de cosas, el intendente Salazar manifestó que la pavimentación de la avenida Yrigoyen concluída en el '81, de aproximadamente ocho cuadras, fue una obra a la que se le sumó la etapa de iluminación con luz de sodio alta presión o luz amarilla. Por tal motivo se la considera como la de mayor importancia dentro del ejercicio anterior, dado que se ubicó en un plan de pavimentación que por las características de los trabajos comprendió tareas especiales.

Obras extrapresupuestarias

Mencionó también las obras extrapresupuestarias, destacando el convenio celebrado con la Fuerza Aérea para la construcción de una aeroestación y un tramo de la pista de 1.800 metros, trabajo éste que ya fue concluído y por consiguiente entregado.

Se refirió más adelante al edificio del correo nuevo, contemplado merced a un convenio con ENCOTel, y a los trabajos de enripiado y levantamiento de calles en el Parque Industrial Liviano, que la comuna presupuestó con CORFO.

En el Parque Industrial Pesado se ejecutó el tendido de la red de agua y gas, respectivamente, y en el transcurso del corriente año se iniciarán varias etapas más.

Necesidades del municipio

—"Sabido es del crecimiento que ha tenido Madryn en esta última década",expresó. La gente joven que viene a radicarse por razones de industria, de movimiento portuario o de construcción originó una falencia muy importante en materia de vivienda y muy especialmente en el orden educacional, tal la carencia de escuelas primarias.

—"Otras de las necesidades que adolece Madryn es la construcción de un hospital. El hecho de que sigamos luchando por crear una infraestructura de envergadura, lo da el actual edificio hospitalario, construído hace 40 años para cubrir las necesidades sanitarias de una población de 3.000 habitantes.

Teniendo en cuenta nuestra preocupación —continuó explicando el señor intendente— la Provincia tendría previsto para este año el llamado a licitación para iniciar la obra de un nuevo centro asistencial".

Cultura

En el aspecto cultural señaló finalmente la necesidad de dotar a Puerto Madryn de una sala auditorium y un cine.

Al ser interrogado sobre si en tal sentido se ha presentado un proyecto para la construcción de un cine, manifestó que la comuna juntamente con la Provincia está buscando un ente de financiación.

—"Lamentablemente —dijo— cuando hay necesidades de otra naturaleza siempre la parte cultural va siendo relegada, y en este caso Madryn también se ve postergada.

Si todo esto sale adelante y hay una mirada de mayor benevolencia por parte de la Nación, quizá se pueda llegar a lograr una financiación para iniciar esta obra".

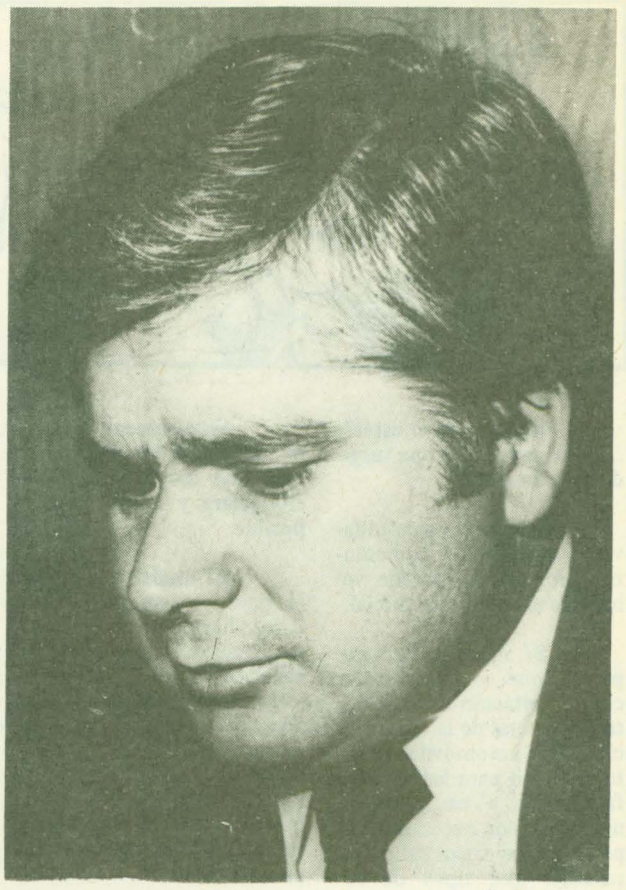

(Fotografía gentileza del Periódico PREGON)

Grand Prix
ACCESORIOS
Y PARTES DE CARROCERIA

Belgrano 451 (esq. Pasaje Mendoza)
TRELEW

SUSCRIPCIONES A "EL REGIONAL" EN TREVELIN — REPARTO A DOMICILIO — SR. CLANDON JONES
Avda. SAN MARTIN Nro. 153 — TREVELIN

VENDA LOS DOMINGOS AVISANDO EN:
El Regional
Nueva dirección:
PEDRO MARTINEZ 153 - RAWSON

METALURGICA
ingro s.r.l.
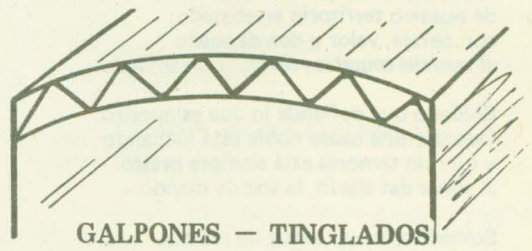
GALPONES — TINGLADOS
ABERTURAS METALICAS
Y DE ALUMINIO
CORTINAS METALICAS
PLEGADOS DE CHAPAS
Av. Libertad 337 T.E. 81762 Rawson

PARTICIPAR ES TAMBIEN OPINAR SINCERAMENTE Y SIN CENSURAS

Cuando el 2 de abril el pueblo argentino despertó y se enteró de que los militares habían tomado las Islas Malvinas, afloró el patriotismo auténtico, adhiriéndose al acontecimiento con entusiasmo, sin ocultamientos y en forma masiva.

Hoy la realidad es otra. Las fuerzas enemigas nos han superado. No se dieron los vaticinios de las informaciones que rebozaban confianza, que encendían el fervor popular, en la creencia de que nuestros profesionales de la guerra tenían información exacta de sus posibilidades y las del enemigo.

Atrás han quedado jornadas de euforia y llegan las de desesperanza, de la familia que espera el regreso del soldado; de tristeza y resignación que han de poner a prueba nuestra inteligencia. Atrás han quedado los esfuerzos heroicos y vanos de nuestros valientes pilotos y soldados y el pueblo se pregunta: ¿y ahora qué?.

No sirvieron los vaticinios de nuestros estrategas que eran el sustento y alimento de una ilusión: recuperar las Islas Malvinas y mostrar al mundo la fuerza de una Argentina madura.

El enemigo nos ha superado. Sí, con mayor poder tecnológico. Pero, lo que vale es el resultado: nos ha vencido. Y ahora debemos afrontar esta situación.

¿Cuál es la forma de enfrentar este nuevo camino?. Es permitir al pueblo expresarse. Abrir las posibilidades de la libre discusión. Opinar libremente, sin temores a represalias. Esa es la única salida cierta.

El pueblo argentino está herido. Es verdad, no podemos mentirnos. La sinceridad debe ser de aquí en más el condimento principal. Sólo así podremos tolerarnos errores, comprendernos mejor, brindándonos a la patria en una de las mejores formas.

Argentina quiere mostrar al mundo su honor. Todos queremos y debemos participar en esta tarea sin retaceos y una de esas formas ha de ser la libre y respetuosa crítica.

Nueva edición de "Biografía del Nahuel Huapi"

El ministro de Gobierno, Educación y Justicia de la Provincia del Chubut, asistirá el próximo lunes a las 19, a la presentación de la 5ta. edición de "Biografía del Nahuel Huapi", síntesis de historia patagónica del escritor Manuel Porcel de Peralta que, Ediciones Marymar incorporará a su Colección Patagonia.

El acto, organizado por la Casa del Chubut con la participación de todas las casas de provincias patagónicas y Córdoba se realizará en el salón de actos del Hotel Panamerica, sito en Pellegrini 525, de Capital Federal.

Además de la crítica especializada y periodistas han sido especialmente invitados al acto escritores, exgobernantes, ex legisladores y ex funcionarios del Chubut residentes en Buenos Aires. El escritor Emilic Novas hará una semblanza del autor y el profesor Néstor Tomás Auza, director de la Colección Patagonia hablará en representación de Ediciones Marymar.

Son varias las instituciones oficiales y privadas que han comprometido su adhesión al acto, instituciones patagónicas a las que Porcel de Peralta —colaborador de EL REGIONAL— ha servido durante su larga militancia en el periodismo regional, por lo que podemos anticipar que la presentación de esta nueva edición de su obra significará un acontecimiento promisorio para la difusión de la cultura patagónica.



El autor del libro : Manuel Porcel de Peralta

LA PRINCIPAL

MILTON BELZUNCE

AGENCIA OFICIAL QUINIELA 2003
AGENCIA OFICIAL DE PRODE 82013
DISTRIBUIDOR OFICIAL DE LOTERIA DEL CHUBUT

25 de Mayo 313 T.E. 20605 Trelew Chubut

El Regional

PERIODICO INDEPENDIENTE
RAWSON – CHUBUT

Director: DONALD THOMAS

Registro Nacional de la Propiedad Intelectual Nro. 123.428

Fundado el 25 de mayo de 1946 por EVAN THOMAS

3ra. Semana de Junio de 1982 – Nro. 365

Redacción, Administración y Talleres gráficos:
Pedro Martínez 153
Código Postal 9103 - Rawson

Suscripción anual
Argentina: $ 120.000.-
Exterior: 30 dólares

LAS PALABRAS Y LOS HECHOS

En la reciente entrevista que realizó el ministro de Obras Públicas de la Nación, ingeniero Sergio Martini, acompañado de su gabinete, se informó con amplitud sobre los proyectos del gobierno provincial sometidos a consideración de las autoridades nacionales.

Previo a esa conferencia de prensa, el ingeniero Martini había considerado con el contralmirante Ayerra y el gabinete económico sobre asuntos relacionados con proyectos vitales para el desarrollo de nuestra economía y por ende para promover el crecimiento económico de la provincia y de la región que, por razones estratégicas, ahora preocupan dar respuesta concreta a aquellas demandas. Pero es que más allá de la coyuntura provocada por el conflicto de Las Malvinas, las palabras de las más altas autoridades nacionales del actual proceso de reorganización merecen ser puestas en dudas por los mandatarios y funcionarios chubutenses. Sólo hace falta, para el caso, tener buena memoria.

A poco de producirse la fractura del proceso constitucional, el general Videla en su visita a Rawson, acompañado de sus colaboradores inmediatos, anunció sobre la formación de una comisión de estudios que debía realizar en un plazo perentorio un programa de reactivación de la economía patagónica.

Han pasado seis años desde aquella visita y poco es lo que, en la práctica, se ha avanzado y, lo que es particularmente más grave, la política económica alteró a tal punto las pautas que regían para la promoción de las industrias en el Chubut, que pronto comenzó a manifestarse un receso manifiesto que, en el caso provincial debía traer, necesariamente, el deterioro de la economía de las principales industrias y comercios del Chubut.

En el informe producido en las circunstancias citadas al comienzo, fueron considerados, entre otros proyectos menores, dos fundamentales para el desarrollo integral de la provincia: la construcción del ferrocarril de San Antonio Oeste a Puerto Madryn y el gasoducto de la Loma de la Lata a Golfo Nuevo. En ambos casos, se afirmó, eran proyectos que estaban en estudio.

Otro tema sobre el que conversaron el ministro Martini y las autoridades provinciales estaba referido al estudio del aprovechamiento del Río Senguer mediante la construcción de la presa de Los Monos, al sur de Sarmiento, casi en el límite con Santa Cruz, tema del cual continuarán las conversaciones con autoridades de la provincia de Santa Cruz.

En tales circunstancias pudimos expresar con toda franqueza al ministro de Obras Públicas de la Nación que, los patagónicos teníamos una extraña experiencia demasiado reiterada que nos hacía escépticos, no obstante tener que reconocer la bondad e importancia de los estudios y proyectos. Para el caso bastaba con señalar dos estudios y proyectos trascendentales para la Patagonia y, por ende, para el país: los estudios y proyectos realizados en el período 1909 — 1911 sobre el aprovechamiento energético de las cuencas umbríferas del Nahuel Huapi y Futalaufquen. No es un secreto para los patagónicos que tales proyectos durmieron en los anaqueles burocráticos más de medio siglo antes de convertirse en realidad. Pasaron varias décadas. Otro tanto ocurrió con la construcción del camino pavimentado entre Bahía Blanca y San Carlos de Bariloche, cuya construcción fue dispuesta por ley de la Nación en 1936 e inaugurada en 1978.

El ingeniero Martini, con elegancia dialéctica acotó: "No sólo pasaron décadas sino muchos ministros de Obras Públicas". Agregando que, si algo positivo debe ocurrir como consecuencia de los sucesos australes, debe ser en primer término la posibilidad de que ahora, reconocida la necesidad de una obra la misma se convierta en realidad sin necesidad de las inútiles interferencias burocráticas. Y lo afirmó con lúcida espontaneidad, seguro que así debe ocurrir por imperio de las circunstancias que, definitivamente, advierten que urge el aprovechamiento de los recursos naturales de la Patagonia, si es que de veras queremos dar base seria a la gran empresa de integrar institucionalmente todo el territorio nacional.

En menso de un lustro, por razones limítrofes agravadas por los espacios vacíos de las regiones australes, ha debido movilizarse militarmente el país, con el alto costo que supone la carencia de rutas pavimentadas lo suficientemente anchas y seguras para el tránsito pesado y la absoluta falta de puertos en el extenso litoral atlántico.

Hagamos votos por que el pensamiento expresado por el ministro Martini se cumpla según las pautas por él expuestas con patriótico énfasis. Ha llegado la hora en que las obras reemplacen a las palabras.

Don Pedro Corradi: Requiem para un pionero

Hasta ayer nomás, don Pedro Corradi paseaba su figura gallarda y lozana por las calles de la ciudad que él contribuyó a construir, primero, y a expandir, después, como que un populoso barrio inmortalizará su nombre.

El pertenecía a la estirpe de los cíclopes itálicos, de los "capos" que van para adelante, salvando obstáculos o derribándolos. Había descubierto las alquimias que permiten mantener el cuerpo y la mente joven y las descubrió en el trabajo creador.

Si hubiera que esquematizar el milagro de su transformación de obrero en empresario bastaría decir que fue un trabajador iluminado.

Todo lo que llegó a ser Don Pedro, en Chubut, se debe principalmente al fervor con que fue quemando las etapas, seguro de que el trabajo creador todo lo puede. Tras cada ciclo cumplido, tras cada logro, inventaba una nueva actividad que convocaba a sus colaboradores a imitar su ejemplo de trabajador incansable, algo áspero quizá, pero cuya tozudez insobornable no le permitía abandonar una empresa por más dificultades que encontrara. Por el contrario, las dificultades constituían para el pionero de raza un acicate para no desmayar.

Convocado en plena juventud, por su madre radicada en Trelew como ama de llaves de la familia Pecoraro, abandonó su plaza de oficial mecánico —bien pagada— para acariciar el sueño de muchos italianos de su estirpe: "Hacer L'América!".

Y desde su llegada fue escalando todas las jerarquías. Del puesto de modesto chofer, ya en vías de repatriarse, es tentado por un ofrecimiento que lo transformaba en empresario. Participó de la primer mensajería de transporte de correspondencia y pasajeros de Trelew — Puerto Madryn, San Antonio Oeste, Conesa y Río Colorado, cuando esa era la ruta más corta para comunicarse con Bahía Blanca y Buenos Aires.

Sus dotes de mecánico le permitieron vencer con éxito todos los itinerarios patagónicos por huellas apenas abiertas o abriéndolas, muchas de las cuales más tarde, como empresario vial, transformaría en los clásicas "picadas" patagónicas.

Seguir el itinerario de este chofer, mecánico, transportista, empresario, comerciante, agricultor y cabañero, es una empresa alucinante para trazar una biografía aleccionadora para nuestra juventud, que no cabe en este homenaje a vuelo pluma.

Baste decir que Don Pedro consumó su ciclo en una época que no había descanso dominical. Nada se sabía de la jornada de ocho horas, de sábado inglés ni de vacaciones y aguinaldo; que para él nada hubiesen significado, pues agotaba el reloj y el calendario.

Como que había descubierto las alquimias del trabajo pudo vivir joven, pletórico de entusiasmo, sus 91 años, truncados en forma sorpresiva por inescrutables designios de la providencia, que lo abatió como el leñador abate al roble más robusto del bosque, implacablemente.

Su alma, sus duendes y fantasmas, Don Pedro, de vez en vez nos sorprenderán a la vuelta de una esquina de la ciudad que Ud. ayudó a construir y a expandir. Nos sorprenderá con su diestra acariciando el ribete de su orión de clásica y añeja elegancia, para el saludo ceremonioso. Y nosotros, alegres, le diremos a su duende: ¡Buona sera, Don Pedro!

Manuel Porcel de Peralta

Profesionales

ABOGADOS

MIGUEL ANGEL CASTILLO
ABOGADO

H. Yrigoyen 65 Rawson

TOMAS O. FONDACARO
ABOGADO

H. Yrigoyen 65 Rawson

GUILLERMO HERVIDA
ALICIA SUSANA OLIVERO
ABOGADOS

H. Yrigoyen 363 T.E. 81884 Rawson

BIOQUIMICOS

LABORATORIO DE ANALISIS CLINICOS
Dra. VIOLETA G. DE SALAFIA
BIOQUIMICA

Rivadavia 302 Rawson

LABORATORIO DE ANALISIS CLINICOS
Dr. OSCAR A. CORTES — Dr. JORGE GIANOGLIO
BIOQUIMICOS

Rivadavia 867 Rawson

LABORATORIO DE ANALISIS CLINICOS
Dr. JOSE H. CIFUENTE
Dra. SUSANA E. DE SERVIERES
Dr. RODOLFO J. GONZALEZ

G. Mayo 45 T.E. 81909 Rawson

CONTADORES

CARLOS ROMAN
CONTADOR PUBLICO NACIONAL

E. Tello 361 Gaiman
Est. Riva y Asociados Av. Fontana 286 Trelew

INGENIERO — ARQUITECTOS

ESTUDIO DE INGENIERIA Y ARQUITECTURA
RICARDO VAUGHAN — CARLOS SIMIONATI
ING. CIVIL — ARQUITECTO

Av. Fontana 220 local 3 Trelew

MEDICOS

Dr. EDUARDO ALFREDO BERGESE
PEDIATRA
Lunes a Viernes de 17 a 21 hs.

Conesa 168 Rawson

ODONTOLOGOS

Dr. HECTOR OSCAR CERECEDO
ODONTOLOGO

Rivadavia 524 Rawson

Dr. JORGE E. VERDIELL
Dr. LUIS A. PEREZ
ODONTOLOGOS

Belgrano 535 Rawson
Rivadavia 448 Trelew

SICOLOGOS

MABEL ELISA SANTORO
SICOLOGA

Luis Costa 132 Rawson

VETERINARIOS

Dr. ROLANDO JONES
MEDICO VETERINARIO

Ate. Brown Gaiman

Dr. MARTIN LASSAGA
DOCTOR EN CIENCIAS VETERINARIAS
CLINICA — CIRUGIA — RAYOS

Lewis Jones 190 T.E. 81988 Rawson

KINESIOLOGOS

NORA CRISTINA NAVARRO
KINESIOLOGA

P. Martínez 210 T.E. 81259 Rawson

FARMACIA
ROCA
DE
HORACIO ISMAEL TOCHO

M. Moreno 574 T.E. 81247 Rawson

Sanatorio
TRELEW

Pecoraro 460 T.E. 20216

TRELEW

FARMACIA
BELGRANO
PERFUMERIA
ZULEMA J. SALCEDO de NELSON
FARMACEUTICA
Mat. Prov. 020

Av. Sarmiento esq. Vacchina T.E. 81178 Rawson

CUATRO DECADAS DE PROFESION OPTICA
EN LA PATAGONIA



OPTICA
BOCIAN

España 12 Trelew

ISSARA:
Medio aguinaldo

El Instituto de Servicios Sociales para las Actividades Rurales y Afines (ISSARA), recuerda a los empleadores agropecuarios que, de acuerdo a la Resolución 813 de INOS (26/11/80), con los aportes y contribuciones del mes de junio último deberán depositar el aporte y contribución correspondiente al medio aguinaldo.

El pago podrá efectuarse en la misma boleta que se utiliza para el depósito que debe realizarse hasta el 15 de julio próximo, consignando el importe correspondiente al medio aguinaldo en el rubro "otros conceptos".

Junio de 1982.

HECTOR LUIS FOPPIANO
Dto. Relaciones Públicas y Prensa

Del Diario del Abuelo

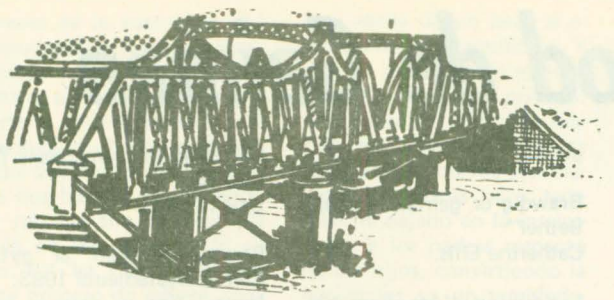

Hace mucho tiempo en los meses de mayo y junio...

1909 – Los recuerdos se amontan con el correr de los tiempos y los nombres de algunos se hacen borrosos. Los días que pasábamos planificando para Rawson eran buenos y lentos, las charlas largas, junto a los amigos: A. Conesa, Juan A. Mayo, Pedro I. Martínez, Juan M. Thomas, Manuel Ayllón, Edmundo Bartels, Aurelio Castro, Guillermo M. Williams, Luis Magagna, Gaspar Radrizzani, Lloyd Thomas y tantos otros.

1909 – Por fin! Parece que los vecinos de Rawson y Trelew podrán descansar un poco. Se ha podido controlar la epidemia de sarampión y escarlatina, que estaba haciendo estragos en las familias de estas dos localidades. Tal fue el problema que hubo que suspender las clases.

1909 – Era muy común por estos tiempos andar con armas de fuego, lo que motivaba la lógica alarma de los vecinos. Más de una vez se escucharon en las frías y oscuras calles de la ciudad, y más de una vez hubo que lamentar víctimas; por ello se les ha pedido a las autoridades policiales un mayor control sobre el uso de las mismas y su portación correspondiente.

1909 – Gran pesar me causó la muerte de mi amigo entrañable, don Gumersindo Paz, como consecuencia de una parálisis. Su hombría de bien y el trabajar incansable era sin duda un ejemplo para la juventud de Rawson.

1909 – No hay duda de que cuando se trata de lograr una mejora para los dolientes enfermos, siempre tengo que nombrar al Dr. Federicci. La última fue montar una casa para enfermos atacados de males contagiosos, y trajo desde Bs. As. un enfermero para que expresamente los atienda.

1912 – Como tenía unas acciones en la Cooperativa Mercantil Chubut, decidí hacerme un viajecito hasta Gaiman, para asistir a la reunión que allí se llevó a cabo. La Asamblea fue presidida por el vecino Elías Owen y entre las decisiones tomadas estaba aquella de comprar un buque a vela para el transporte del pasto al Brasil y quedó flotando la idea de la creación de un Banco Agrícola.

1912 – Qué linda velada pasé! Fue cuando recibimos en la casa del Gobernador al Dr. Navarro Monzó, secretario privado del Excmo. Ministro del Interior, en misión confidencial. Luego de la cena, la hija mayor del magistrado provincial, interpretó varias piezas musicales en su violín, acompañada por su Sra, madre, en el piano. Todo muy bien preparado, mereciendo ambas nuestras más calurosas felicitaciones.

1912 – Fui a curiosear al lugar donde se reúne la Comisión de Festejos, para ver qué nos preparaban los miembros de dicha comisión, integrada por: el Dr. José E. Gollan, David Lloyd Thomas, el teniente M. Gardes, César A. Campanini y Patricio Pando; para conmemorar nuestro 9 de julio. Parece que los festejos van a ser memorables.

1912 – Qué alegría tenía nuestro gobernador y amigo, el Dr. Alejandro Maíz, el día que se casó su hija Victoria, con el Sr. Federico Pearson! La ceremonia se llevó a cabo en nuestra Parroquia, presidida por el Rdo. Francisco Vidal. Finalizados los festejos los noveles esposos se dirigieron hacia Buenos Aires.

1912 – Algo incalificable fue lo que le hicieron a nuestro vecino, conductor de la diligencia desde Rawson a Trelew, don Francisco Bellán. Parece que personas no identificadas aprovechando la oscuridad de la noche le apuñalearon, por tres veces, al mejor de sus caballos.

1912 – Muy bien arreglado tiene don Antonio Zito su zapatería, donde de vez en cuando compro algún par de sus famosos zapatos sicilianos, confeccionados a mano.

1930 – Buena noticia fue la proporcionada por la Empresa de los Sres. Chudoviak y Sánchez. Esta empresa realizará un servicio de transporte de carga, encomienda y pasajeros en combinación con los trenes desde esta Capital hasta Viedma, pasando por San Antonio. Este servicio se realizará dos veces por mes con camiones.

1930 – Otra muy buena noticia fue la que recibimos de nuestro gobernador Custodio A. Sixto, cuando nos informó que sus gestiones para instalar una Sucursal del Bco. Nación, habían tenido mucho éxito.

1930 – Esto es vida. Recibí de la cervecería "Guttwein", de Trelew, dos cajones de su famosa cerveza negra de invierno, marca "Toro". He podido comprobar su bondad; es una cerveza fresca, agradable, alimenticia y saludable y de muy buen efecto, sobre todo durante la comida. Muchas gracias por el obsequio.

1930 – Parece que este año vamos a tener buenos encuentros de fútbol, así por lo menos se presenta el sorteo que se llevó a cabo hace unos días. Los equipos que intervendrán este año serán: Germinal, Rácing, Dolavon, Gaiman, Progresista, Madryn e Independiente.

1939 – Otra buena noticia para tener en cuenta es la que nos proporcionó nuestro gobernador, don José A. Baños. Es intención de la gobernación adquirir un avión sanatorio. Esperemos que se concrete.

1939 – Qué alegría tenían mis amigos, los esposos Mammoliti, no era para menos. Había nacido un robusto varoncito, al que le pusieron como nombres: Antonio Silvio. Enhorabuena.

1947 – Qué cara de felicidad tenían! Fue sin duda un hermoso casamiento el de la Srta. Rosa Bravo con el Sr. Agustín Zárate. La verdad es que la pasamos muy bien con al orquesta "Los Ases", y los padrinos de boda, doña Modesta Díaz de Quintana, y el Sr. Carlos Pedro Virgili saludaron efusivamente a los noveles esposos.

1947 – Gratamente impresionado quedó nuestro futuro gobernador, Dr. Ovidio Pracilio, con la demostración que le hicimos en los salones del Club Germinal.

Cuántas cosas para contar abuelo, esperemos seguir en la próxima....

EL NIETO

la casa del repuesto
MORENO 862 RAWSON

CASA VILLARREAL
*FERRETERIA
*TALABARTERIA
*ART. RURALES
*PINTURERIA
Belgrano 325 T.E. 20382 Trelew

Minieistedvod de Gaiman

Un nuevo minieistedvod tuvo lugar en la Capilla Vieja de Gaiman, cobijando la misma —como es habitual— a un numeroso público y gran cantidad de participantes.

A continuación damos a conocer la lista de ganadores de las distintas competencias:

Canto en galés:

Hasta 4 años "Nos Da":
1) Diana B. Owen (de Bryn Gwyn).
2) Mariana Díaz (de Dolavon).
3) Mariela Marras (de Gaiman).

De 5 a 7 años"Neges Gwen"
1) Marcela Mellado y Glenda Thomas.
2) Brenda Mac Burney.
3) Santiago Meza Evans.

De 7 a 9 años "Mae gen i ddafad gorniog":
1) Glenda Thomas.
2) Brenda Mac Burney.
3) Adrián Mellado.
4) Julián Meza.

Hasta 12 años "Mantell nos":
1) Rhiell Owen.
2) Cristina Griffiths.
3) Judith Williams.
4) Bárbara López.

Hasta 15 años "Dach nghariad i lawr yn y berllan":
1) Mirna Nomdedev
2) Liliana Davies.
3) Rhiell Owen.

Hasta 20 años "Dod dy law":
1) Gladys Thomas.

Sólo para hombres:
Derfel Mac Donald.

"Gymru annwyl":
1) Gladys Thomas.
2) Eirlys Owen.

Parti hasta 15 años "Can y Sw":
1) Ysgol Feithrin.
2) Ysgol Gwmraeg.

"Y Rheol Aur":
Coro de Gaiman.

"Mair"
Octeto de Elmer Mac Donald.

Parti "Hosanna":
Coro de Gaiman.

Parti Meibion "Yma mae nghalon":
Coro de Gaiman.

Canto en Castellano:

Sólo para 4 años "Los pollitos":
1) Diana Owen.
2) Sergio Morgan.
3) Mariana Marras y Mariana Díaz.

Sólo de 5 a 8 años "Uvas tengo que vender":
1) Gisella Maasen.
2) Mónica Caballero.
3) Glenda Thomas.

Sólo de 8 a 11 años "Mi burrito gris y blanco":
1) Rhiell Owen.
2) Angélica Burgoa.
3) Vanesa Lev.
4) Julián Meza.

Sólo de 12 a 15 años "Canción del costero":
1) Mirna Nomdedev y Cristina Griffiths.

Conjunto coral "Cuando en Egipto":
Coro de la Escuela Nro. 100 y colegio Canwy.

Flauta dulce hasta 10 años "Huachi Torito":
Escuela Nro. 100.

Adrodd (recitado en galés)

De 5 a 8 años "Hogyn Bach oir Gaiman":
1) Brenda Mac Burney y Marcelo Mellado.
2) Glenda Thomas.
3) Ivon Williams.

Hasta 10 años "Ein Fferm ni":
Brian Williams.

Hasta 15 años "Yr Enfys":
Judith Williams y Sion Owen.

Hasta 20 años "Y darlun":
Gladys Thomas.

Recitado en castellano:

Hasta 4 años "Mi gato regalón":
1) Ximena Coria.
2) Diana Owen.
3) Vanessa Jones.

De 5 a 8 años "Yo quería inventar":
1) Glenda Thomas.
2) Nancy Lloyd Jones.
3) Mónica Caballero.

De 8 a 10 años "Canción":
1) Karina Jones y Omar Bugoa.
2) Edgardo Lloyd Jones.

Hasta 15 años "Quién trajo a la niña":
1) Marcela Crettón.
2) Angelita Burgoa.
3) Andrea Foulkes.

Libre "Reconcialiación":
1) Nelsis Jones.
2) Gladys Thomas.
3) Rosa Merino.

Hasta 15 años, recitado en conjunto "Eclesiastés, capítulo 3 — 1 al 8":
Conjunto amistad de Dolavon.

Literatura:

Una anécdota familiar "Recuerdos":
Marlin E. de Mellado.

Trabajo en verso "A mi pueblo":
Carla Marina Borsella.

Acróstico "Agar — agar":
Mónica Morris de López.

Diálogo sobre un tema que se dio a conocer en el Minieistedvod:
Roberto Ellis y Nancy Musielack de Díaz.

Escribir y representar un "sketch" que no exceda de 10 minutos:
Marlin Ellis de Mellado.

Llenyddiaeth (Literatura en galés):

Brawd.g or geiriau "Capel Bethel"
Catherine Ellis.

I ddynion "Atgofion peiriant Dyrnu":
Ifano Evans.

Acróstico "Minieistedvod":
seudónimo Llipa Iawn.

Agored Stori fer:
Catherine Ellis.

Llinell goll:
Elsie Griffiths.

I ferched "Hunangofiant hen glod":
Gwen Evans de Williams.

Cyfieithu or Gymaraegir Ysbaeneg:
Uriena Lewis

Paratoi Rhaglen ar gyfer Cwrdd Cystadleuol 1983:
Nancy Díaz.

Arte y artesanías:

Hasta 8 años, dibujar "el patio de mi casa" en lápices de cera:
1) Glenda Thomas y Brenda Mac Burney.

Hasta 10 años, dibujo sobre tema libre a realizarse el día del Minieistedvod:
1) Walter Daniel Evans.
2) Edi Lloyd Jones y Brenda Mac Burney.

Caligrafía, hasta 15 años, escribir una rima de Bécquer e ilustrarla:
Liliana Davies.

Hasta 17 años, móvil:
compartido por "Cuarteto" (Carlos Pascual) y "Somos" (Escuela Especial Nro. 504 de Rawson).

Fotocolor "Rostros":
Orlando Lewis.

Manualidades:

Hasta 12 años: bordar un mantelito individual:
1) Wanda Karina Jones.
2) Marcia Lloyd Jones.
Mención para Miriam Davies

Hasta 16 años "Recuerdo de Gaiman' pirografiado:
Sion Owen.

Hasta 20 años delantal de cocina:
Marcia Lloyd Jones.

Costura que quedó en poder de la comisión (10 bolsitas para premios del Miniesistedvod):
Meira Jones, de Gaiman.

Libre, bufanda tejida a mano:
Winnie B. de Mazzoni.

Cocina:

Torta moka:
Lorein Ellis de Figueroa.

Tortilla:
Catherine Ellis.

Para caballeros, tortas fritas (de campo):
Héctor Ariel James.

Mermelada de manzana:
Catherine Ellis.

Cobertura social para los bomberos voluntarios

Los bomberos voluntarios de la Provincia del Chubut y su grupo familiar primario, que se encuentran inscriptos en los distintos cuerpos cuyas entidades a su vez se registran en la Dirección de Defensa Civil, fueron incorporados al régimen de la ley 1404 mediante una resolución del Instituto de Seguridad Social y Seguros.

De esa manera culminaron actuaciones originadas por los Bomberos Voluntarios de la ciudad de Rawson, entidad que solicitó la cobertura social de los servidores públicos que componen los distintos cuerpos del Chubut, interesando en el tema al Gobernado Niceto Echauri Ayerra y al Ministro de Bienestar Social.

tencia Social — Lotería del Chubut ofreció en tal sentido el pago de los aportes correspondientes, señalándose que desde todo punto de vista se estima de real importancia concurrir con los medios disponibles a solucionar los problemas médico — asistenciales de los abnegados bomberos voluntarios de nuestra provincia.

DETALLES:

La resolución dictada por el Instituto de Seguridad Social y Seguros establece al respecto que por la Dirección de SEROS —Chubut se dispondrá lo necesario a los efectos de incorporar al Servicio de Obra Social a todos los bomberos voluntarios de la Provincia del Chubut que se encuentran específicamente dedicados a ese servicio sin remuneración alguna, y cuyas entidades aglutinantes se encuentran registradas en la Dirección de Defensa Civil de nuestra provincia.

También se fija como aporte al régimen de la obra social el mismo porcentaje que por igual concepto realizan los afiliados comunes del sistema y el Estado Provincial, correspondiente a la remuneración sujeta a aportes jubilatorios del cargo de la categoría inicial del Escalafón de los Empleados de la Administración Pública Provincial.

Finalmente se determina que mediante convenio con el Instituto de Asistencia Social — Lotería del Chubut, se establecerán las cláusulas particulares y generales que hagan al perfeccionamiento de la prestación, con motivo de su patrocinio económico en materia de aportes.

SUSCRIPCIONES A
"EL REGIONAL"
EN ESQUEL
SRA. MEGAN JONES
DE ROWLANDS
RIVADAVIA 330

MODAS
"DULCINEA"
JUNTO A VOS EN
TU DIA
25 de Mayo y Marconi Trelew



CASA "HEGAR" ORGANIZACION AL SERVICIO DEL AGRICULTOR Y DEL GANADERO
SUC PETRUS P. GONZALEZ
Dirección Postal CASILLA CORREO 13
Depósito y Ventas BUENOS AIRES 373
TRELEW Prov. Chubut

HERRATEK
HERRAJES PARA MUEBLES Y OBRAS
AMEGHINO 490 - TRELEW

Atalaya DOCENTE



COMENTARIO:

El comentario de esta semana se inicia con un pensamiento de San León Magno, Papa: "No puede dudarse de que los pobres consiguen con más facilidad que los ricos el don de la humildad, ya que los pobres en su indigencia familiarizan fácilmente con la mansedumbre, y en cambio los ricos se habitúan fácilmente a la soberbia. Sin embargo no faltan tampoco los ricos adornados de esta humildad, que de tal modo usan de sus riquezas, que no se ensorberbecen con ellas, sino que se sirven más bien de ellas para obras de caridad, considerando que su mejor ganancia es emplear los bienes que poseen en aliviar la miseria de sus prójimos". Uds. se preguntarán a qué se debe esta cita inicial? Es debido a los hechos que son de público conocimiento en cuanto a la situación en la que se encuentra la Esc. Politécnica de Pto. Madryn. Hasta hace poco veíamos por los canales de televisión o fotos en periódicos o revistas, la acción de desprendimiento de muchas personas colaborando con el "Fondo Patriótico Nacional"; entregaban hasta lo que no tenían con tal de colaborar con la Patria agredida. Hoy alumnos de esa escuela provincial se encuentran con que ha sido presa de las llamas el edificio que tanto le costó a la comunidad de Pto. Madryn, y sobre todo al Sr. Director Hecker, un docente con mayúsculas, hombre de probada idoneidad y efectividad que llamó la atención del logro alcanzado al ex ministro de Educación de la Nación Ing. Burundarena, quien tuvo para él palabras de elogio.

Todos ellos se encuentran preocupados, como es natural, por no poder contar, por ahora, con un edificio digno donde asistir a clase. El gobierno provincial ha prometido su ayuda; esperemos que la misma llegue pronto y puedan reintegrarse pronto a las aulas. Además la población — que siempre los ayudó— nuevamente estará presente. Animo, Sr. Hecker, Ud. que tiene ya la experiencia de haberla levantado una vez, junto a todos sus colaboradores, estamos seguros de que nuevamente lo va a lograr.

PARA TENER EN CUENTA:

Es interesante prestar atención a las palabras vertidas por el Sr. Abelardo Pithod, conferencista de la VII Reunión Nacional de Profesionales Católicos, sobre un problema de actualidad: "Naturaleza y Funciones de la Autoridad". "Las formas redivivas de anarquismo que asolan a la sociedad contemporánea, anarquismo intelectual de refinadas poses existenciales y agnósticas; anarquismo práctico que se viste de hippie o de libertinaje; anarquismo político de expresiones terroristas; en fin, todas las muestras de nihilismo juntas hacen más que pertinente replantearse el tema de la "naturaleza y funciones de la autoridad". Pero como si todo eso fuera poco, son los crecientes abusos de autoridad, que también caracterizan la edad que vivimos, los que obligan a esta urgente reflexión. El Poder, decía la recordada intelectual judía Simone Weil, es como un gas en expansión; todo lo penetra reduciendo nuestro habitat privado a casi nada, y entonces ya no es el temor a la anarquía sino el rostro omnipresente de Leviatán regimentando nuestras vidas lo que nos aterroriza, es el colectivismo y la tecnocracia, sea en sus formas liberal — capitalista o socialista lo que nos enferma el alma, como diría Solyhenitzin.

Lo paradójico de esta situación es que el mundo moderno se constituyó en torno a una impugnación esencial de la autoridad. Tal impugnación puede remontarse a la Revolución Francesa o, si se quiere, al propio Lutero, pero el hecho es que revolución y contrarevolución son desde hace mucho las dos bandas en que parece rebotar sin detenerse la bola de este mundo. El siglo XX ha visto acelerarse este proceso de rebote, yendo en pocos años del anarquismo al totalitarismo, para empezar inmediatamente de nuevo.

Entre los argentinos esta dialéctica se ha llamado demagogia versus dictadura, o anarquía versus tiranía. Como un borracho sobre su cabalgadura el hombre de hoy oscila de un lado al otro sin hallar el equilibrio. Y esto es así tanto en el nivel público como en el privado: la duda sobre el exacto sentido de la autoridad entre los hombres corroe las relaciones políticas pero también ha dejado en la inseguridad a los padres respecto de sus hijos, convirtiendo la educación en un tembladeral que genera neurosis.

La pregunta, pues, por los fundamentos y el sentido de la autoridad es absolutamente pertinente. Pero no carece de riesgos. Y el principal es que cualquier respuesta que se intente, exige ir mucho más allá del nivel en que se formula la pregunta: hay que bajar a profundidades que no siempre se está dispuesto a remover"... Esta publicación es para meditarla un largo rato, para obrar en consecuencia.

NOTICIA OFICIAL:

El ministro de Gobierno, Educación y Justicia del Chubut, Dr. Monje, a su regreso de la Capital Federal, luego de asistir a la VI Asamblea Ordinaria del Consejo Federal de Cultura y Educación, realizó una conferencia de prensa, de la que podemos extraer lo siguiente:

1) Que se trató, como ya habíamos anticipado en números anteriores, de la incorporación por parte de las provincias, de las asignaturas "Intereses Argentinos" e "Instrucción Cívica II".

2) La aprobación, por parte de la Asamblea, de las pautas generales de formación docente y estadística educativa.

3) Traslados provisorios interjurisdiccionales del personal docente.

Algo que llama la atención, es la falta de información con respecto al famoso proyecto de "Ley Federal de Educación"; herramienta fundamental para una coherente política educacional nacional.

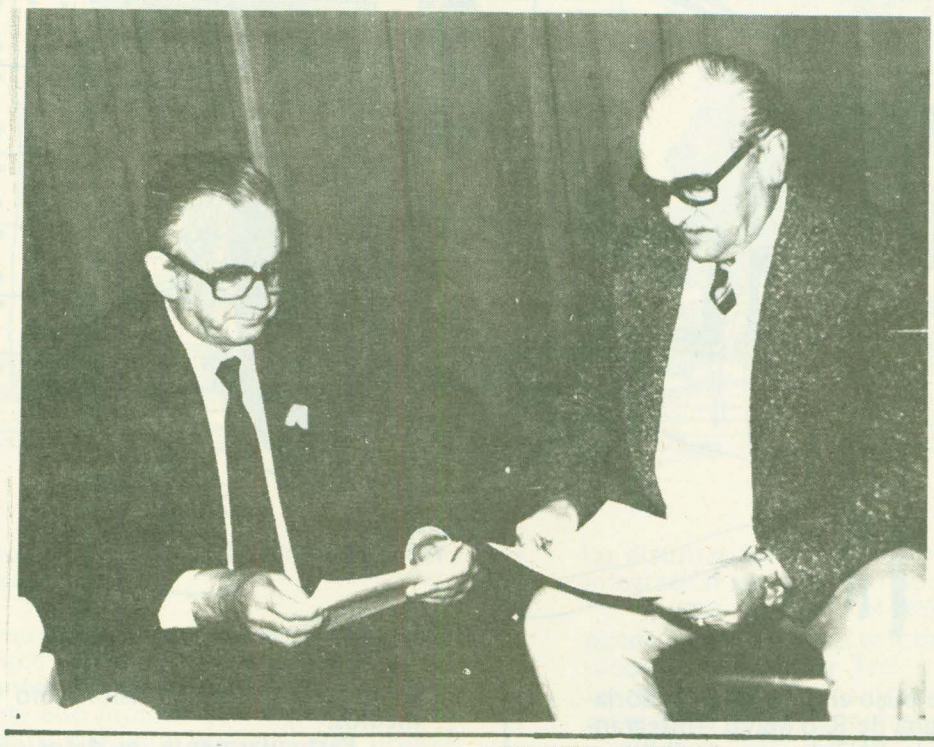

EL MINISTRO DE DIEGO ENTREGO SUBSIDIOS A LA COMUNA DE RAWSON

NATATORIO CUBIERTO:

Hoy, en horas de la mañana, el ministro de Bienestar Social de la Provincia del Chubut, señor Antonio Pablo De Diego, recibió en su despacho ministerial al intendente de Rawson. Dr. Antonio Zorrilla Sánchez. Durante la entrevista De Diego hizo entrega al jefe comunal de un subsidio de $ 136.000.000, con destino a las obras del natatorio cubierto, conforme a los términos de la Resolución Nro. 1754/81 del ministerio de Acción Social de la Nación.

PROGRAMAS CULTURALES EN EXTERIORES DE CANAL 7

El pasado viernes, Chubut Televisora Color, presentó una producción de características especiales. Se realizó directamente desde el Teatro Municipal de Rawson la grabación del programa "Noches de Gala" con la participación del conocido cuarteto de cuerdas Almenares. Por primera vez el equipo de producción realiza un programa con tres cámaras desde exteriores. La realización contó con el aporte de la Dirección de Cultura y la Dirección de Radio y Televisión dependiente de la subsecretaría de IInformación Pública y Turismo de la provincia. El prestigio del cuarteto justificó plenamente la cobertura técnico — artística de Chubut Televisora Color.

La Dirección de Canal 7 en mérito a los resultados obtenidos con la televisión del espectáculo emitido, proyecta continuar con otras manifestaciones de alto nivel cultural.

El personal interviniente en este programa estuvo constituido por cámaras: Héctor Arrative, Mario Malvárez y Edgardo Mattei; Coordinación: Marcos Zulián; Iluminación: Enrique Mattei; Sonido: Hugo Carbajo; Presentación: Alberto Feijó y Dirección de cámaras: José Luis Gaud.



HOMENAJE AL PERIODISMO EN EL ROTARY CLUB DE RAWSON

En su reunión del día 10 del corriente el Rotary Club de Rawson homenajeó al periodismo. En la oportunidad fue invitado el director de EL REGIONAL, Donald Thomas, quien expuso sobre la trayectoria de este medio y la función del periodismo en el Chubut. Hizo la presentación del invitado, el rotario, señor Jorge Guillermo Corneo.



Televisión: ¿Aliada o en



Hace pocos días se puso en marcha provisoriamente la Estación Terrena de Río Mayo —integrante del Plan Soberanía de ENTel— que posibilita a los habitantes de esa localidad recibir señales de televisión cromática vía satélite, además de comunicación telefónica.

Aparte de la importancia que reviste tal circunstancia por significar un nuevo paso en pro de la integración de una zona de nuestra provincia, el hecho motiva también una reflexión acerca de la necesidad de que el público, receptor de esta estación como de otras repetidoras y canales que funcionan en el Chubut, posea los elementos críticos indispensables para apreciar y evaluar —con serenidad e inteligencia— la programación que llega a sus hogares.

Vilipendiada por unos y alabada por otros, acusada de convertirse en "droga electrónica" y elogiada como "el más formidable adelanto de nuestra época", nadie puede negar hoy que la televisión es el medio de comunicación de mayor demanda de nuestra época, principalmente en la zona urbana, mientras que en la rural el interés es paulatinamente creciente por la instalación de repetidoras y la posibilidad que ello representa de acceder a un medio visual, supliendo la carencia de otros medios de comunicación, en particular del cine.

Sin embargo, independientemente del factor tecnológico, la infraestructura existente ya es vehículo de una serie de fenómenos sociales de los cuales la televisión es receptora y transmisora.

La TV nos acerca a la fascinante realidad:

Los efectos que ejerce sobre la audiencia, en particular los sectores juveniles incluyendo la niñez, los aportes que puede hacer a la educación, el tiempo que disponemos para ella, la responsabilidad de los adultos y otros aspectos son los que en la actualidad han motivado numerosos estudios por parte de especialistas de diversos lugares del mundo.

La Provincia del Chubut no ha sido ajena a estas investigaciones y, siguiendo pautas del Proyecto Multinacional de Investigación Educativa de la OEA, realizó por intermedio de la Subsecretaría de Información Pública y Turismo, no hace mucho, estudios de todo tipo de público y audiencia, no solamente de la televisión sino también de otros medios.

Particularmente los datos obtenidos permitieron indagar sobre la aparición de la televisión en áreas de frontera donde se verificó que el 60 por ciento de los encuestados indicaron importantes cambios en la conducta de los niños, menor diálogo familiar y cambios en hábitos recreacionales. En contrapartida puede citarse la posibilidad del acceso a la divulgación científica y al espectáculo edu-

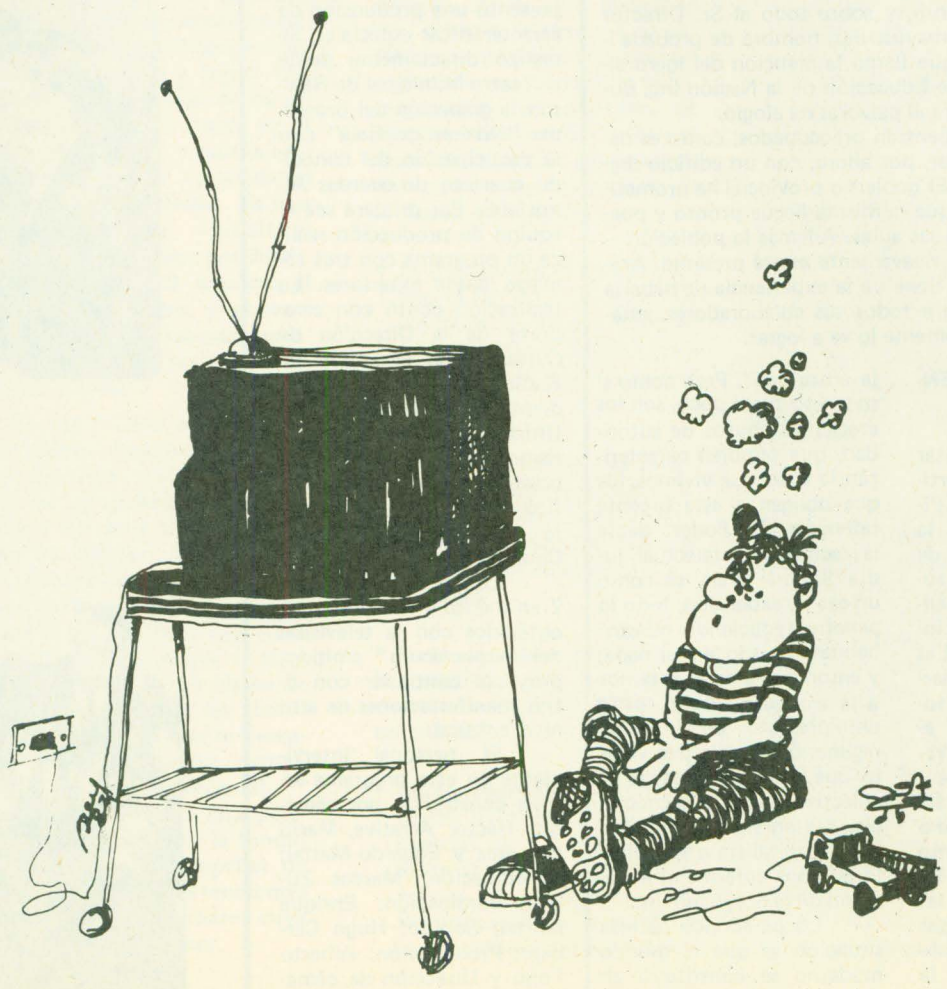

cativo como factores de
jóvenes.

Las preocupacione
involucra en las investig
levisión con los niños.
cipalmente la necesidad
brio para que nuestros
ser socializados únicam
tacto directo, cara a ca
creación, el deporte, las
balancear esa influencia
lla y obteniéndose una j

Si bien nuestra zo
sobre todo en la época i
dida la permanencia de
be **regularse** la permane
rato de televisión, prop
caracter que contribuy
integral.

El aburrimiento de
levisión como solución
la falta de motivación p
nes deben ser conscien
anteriores se entretuvie
den hacerlo así nuestro
supuesto, restringir en e
lo de tal modo que no i
pacidad inventiva del ni

Y aquí debemos
dad recae totalmente
quienes se debe alertar
de los niños.

La ética del mensaje tel

La combinación
hace poco, color, perm
de símbolos de todo ti
naciones, permite trans
o en lenguajes adecuad
la población, sean soc
tremenda capacidad d
dos temas principales p
contenido de los mens
pectador.

Si bien todos los
con sus mensajes ya el
condición visual no ex
dente para su atención
dad de tiempo como p
to. Es el entretenimie
más de un caso, el únic

La Televisión, ve
estimula el consumo d
máxime si viene ilustr
Tal es así que podem
programa que nadie ve
na, todos los programa
que más no sea por in
riamente acarrea una i
lo que acontece durar
también una orientaci
los juicios que se vierte
dísticas o propaganda.

Es por ello que la
tricta para toda progra
tad individual y prove
sino a la formación
programas para los dis
en tal sentido un afian
y usos más caros a la p
en sociedad.

El Gobierno de la
cupado por estos men
te para que la program
brinde a la población
miento como campaña
ducación cívica. Los p
vos e informativos son
básico de una program
hincapié en aquellos q
provinciales como un
y valorarse más objetiv

emiga?

an valor hacia los niños y

se acrecientan cuando se
iones la relación de la te-
respecto se sostiene prin-
de lograr un firme equili-
ños no corran el riesgo de
te por ese medio. El con-
a través del juego, la re-
tividades culturales, debe
omplementándose con e-
ta armonía.
a, por razones climáticas
ernal, alienta en gran me-
s niños en los hogares, de-
cia de éstos frente al apa-
iendo alternativas de otro
también a su formación

os chicos que exigen la te-
ene su causa principal en
parte de los padres, quie-
s que si las generaciones
n sin televisión, bien pue-
ijos. Esto no implica, por
ceso su uso, sino **dosificar**-
pida el desarrollo de la ca-
.
mitir que la responsabili-
los padres y maestros a
bre el uso del tiempo libre

isivo es esencial

sonido, imagen y, desde
e a la televisión disponer
que, en diferentes combi-
itir en todos los lenguajes
a los distintos niveles de
es o culturales. Pero esta
emisión nos alerta sobre
a ser tenidos en cuenta: el
es y la pasividad del teles-

edios llegan al consumidor
orados, la televisión por su
esfuerzo por parte del vi-
sino la simple disponibili-
a sentarse frente al apara-
o fácil de los niños y, en
de los adultos.
adera ventana al mundo,
todo tipo de información,
a por imágenes dinámicas.
afirmar que no existe un
Si bien el público seleccio-
on vistos por alguien, aun-
ia. Tal disposición necesa-
tación o una anulación de
los programas, como así
de la opinión pública por
en reportajes, notas perio-

tica resulta sumamente es-
ación que respete la liber-
o a la simple información,
público. La selección de
tos niveles debe propiciar
miento de las costumbres
lación para su convivencia

rovincia del Chubut, preo-
eres, actúa constantemen-
ión de sus canales oficiales
to el momento de esparci-
e prevención de salud y e-
gramas culturales, deporti-
s que componen el núcleo
ión coherente, haciéndose
resalten las características
nuino modo de conocerse
nente a sí mismo.

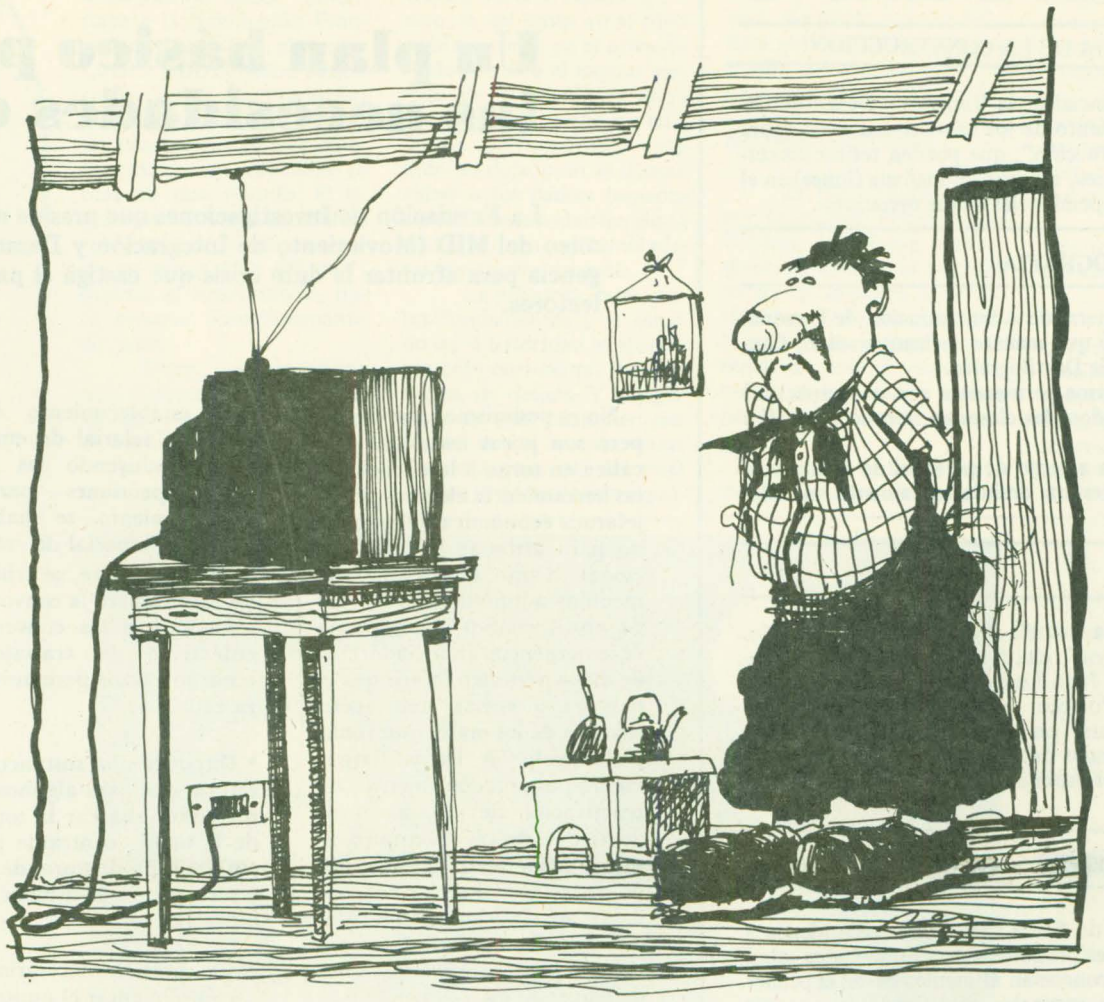

La televisión en el Chubut: un futuro independiente y precursor:

Durante mucho tiempo las programaciones fueron una simple transferencia de estructuras válidas, pero **vigentes en regiones distintas a la nuestra.** Posiblemente ello motivó que en el presente año se hayan instrumentado producciones locales que permiten una participación más activa de la población aquí radicada, a través de sus expresiones culturales y expectativas de vida.

Los primeros pasos dados al respecto son alentadores y permiten vislumbrar un futuro promisorio en cuanto a la difusión y conocimiento de nuestras propias realidades, contribuyendo entre las distintas zonas de la provincia, en una tarea de integración sumamente importante.

Como ejemplo de este afán integrador, se puede citar el contacto por microondas entre Comodoro Rivadavia y Trelew, cuyo futuro inmediato en los planes provinciales prevé una mutua alimentación de ambos polos provinciales.

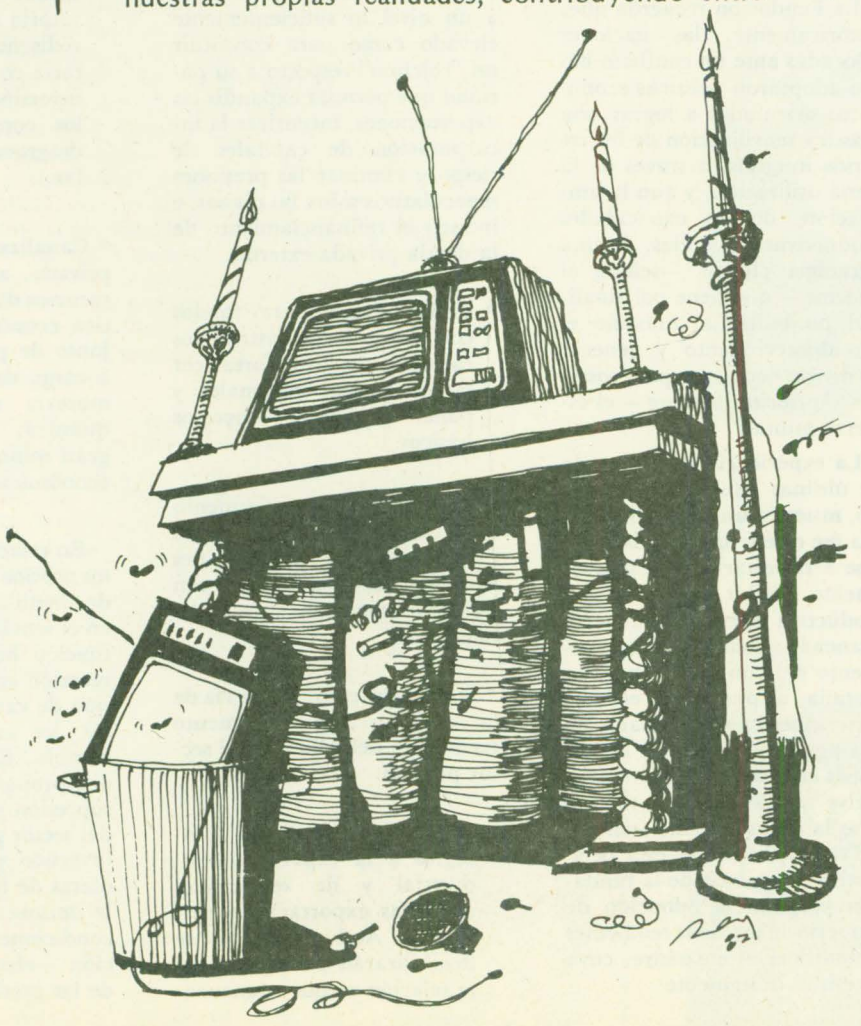

La juventud, prioridad provincial

La juventud constituye asimismo otra de las prioridades que se tienen en cuenta en la programación televisiva de nuestra provincia. Si bien tal aspecto no ha logrado —por le momento— una instrumentación definitiva, están en elaboración programas que incluyen la participación activa de ese sector para el futuro provincial.

Sobre el particular, cabe resaltar que la televisión implica casi siempre una "educación a distancia" por lo que sería erróneo desperdiciarla y no adosarle un contenido didáctico, no solamente para los jóvenes sino para todo el público.

A esa finalidad responden los programas culturales y científicos (La aventura del hombre, Cosmos, Mundo desconocido, Noches de gala, El hombre en el espacio), como así también los que permitan conocer a nuestra población en relación con el resto de la región o del país (Noticiario 7, Nosotras, Tiempo de folklore o los próximos programas a implementarse dedicados a los grandes temas provinciales, a la juventud o al aporte de personas e instituciones al desarrollo integral de la Patagonia).

Si bien algunos consideran que las comparaciones pueden resultar molestas por el conocimiento de desequilibrios reales, nos permiten por contrapartida una apreciación más justa de nuestro potencial y posibilidades futuras.

En síntesis, desde el punto de vista formativo, la televisión permite comparar y seleccionar. Por ello, las intenciones son mostrar todo lo posible, de modo objetivo, y con las apreciaciones que correspondan balancearlo con nuestra vida diaria. Sabemos que, en materia de televisión, la familia chubutense no tiene la posibilidad de cambiar mucho de sintonía, pero sí le cabe la libertad de apagar el aparato si no es de su agrado la emisión.

Que el público sea **protagonista** de su propio elemento de intercomunicación es un objetivo, no sólo de los medios y sus directores sino de todo chubutense que aprecie la cualidad de vivir en donde todavía hay campo apreciable para la decisión y responsabilidad de **actuar independientemente.**

Noticias de interés

CURSO DE PATOLOGIA DE LA CONSTRUCCION

El Instituto Provincial de la Vivienda y Desarrolo Urbano pone en conocimiento de los asistentes al curso sobre "Patología de la Construcción", que pueden retirar los certificados correspondientes, a partir de mañana (lunes),en el horario de 8 a 13, en dependencias de ese organismo.

CENTRO DE DACTILOGRAFIA

La Dirección General de Administración de Personal de la Provincia informó que mañana se inaugurará en Casa de Gobierno el Centro de Dactilografía.

Funcionará en forma permanente con una capacidad de 14 máquinas, dictándose las clases en horario de 7.30 a 11.

Las clases estarán a cargo de personal de la administración pública que prestará desinteresadamente su colaboración.

CITAN A DOCENTES

La Dirección de la Escuela Provincial Politécnica No. 2 "Dr..Guillermo Rawson" cita a los profesores Hugo Mario Aphesberho, César Juan Lucini, Claudio Juan Testino, y Zulema Morrison de Polacco.

Deberán presentarse en el establecimiento, sito en Gregorio Mayo y Belgrano de la ciudad de Rawson, para percibir sus haberes correspondientes al aguinaldo del corriente año.

PARA FUTURAS MADRES

La Subsecretaría de Salud del Chubut recomienda a las futuras madres que es primordial para preservar su salud y la de sus bebés, que concurran al médico desde el primer mes de embarazo.Estos controles contribuyen a prevenir cualquier complicación que se pueda presentar durante el embarazo o el parto, tanto para las madres como para el niño.

Destaca, además, que los controles deben hacerse durante los nueve meses de gestación, a razón de uno por mes como mínimo.

Asimismo, puntualiza que en todos los hospitales de la provincia se realizan los controles médicos a las embarazadas, en forma gratuita.

MISA DE LA FAMILIA

Con motivo de celebrarse mañana el Día del Padre, la Liga de Madres de Familia hará oficial misas en las parroquias de Rawson y Trelew.

Se realizarán a las 11 y 11.30, respectivamente, invitándose a los allegados a la entidad como así también al público en general.

NUEVO CONSEJO DE L BARRIO ISLAS MALVINAS

La Dirección Social del Instituto Provincial de la Vivienda y Desarrollo Urbano puso en conocimiento de los adjudicatarios del Barrio "Islas Malvinas" de Rawson, que ha quedado constituído un nuevo Consejo de Administración del complejo habitacional, por haber finalizado el plazo de duración del anterior.

El Consejo quedó integrado por: Presidente: Roberto Corrales; Vicepresidente:Jorge Sisi; Secretaría: Estela Martínez; Tesorero: José Luis Castagno; Vocales: Antonio Millacán, Leónidas Parra, Arturo Apolonia, quedando los restantes delegados en calidad de suplentes.

Las funciones de los integrantes del Consejo y de los representantes de escaleras son cumplir y hacer cumplir estrictamente las normas de la ley de propiedad horizontal y sus disposiciones legales correlativas, como así también el reglamento de copropiedad y administración junto con el interno del complejo; atender con diligencia cualquier denuncia por violación a las normas indicadas y requerir el fiel cumplimiento de sus obligaciones al personal dependiente del consorcio y estipular sus tareas y horarios en que se efectuarán.

Otras misiones son formular, en representación del consorcio, toda reclamación por cuestiones que interesan al edificio, en procura de una sana convivencia;recaudar las sumas que deban satisfacer los copropietarios del consorcio por todo concepto y atender al pago de los gastos ordinarios de conservación, refacción, limpieza e iluminación del edificio, como así también el funcionamiento y reparación de las partes comunes del mismo.

Finalmente deberán encargarse de todas las atribuciones que figuran en el artículo 27 del Reglamento de Copropiedad y Administración.

EL REGIONAL – REPARTO A DOMICILIO
Solicítelo en Pedro Martínez 153 – RAWSON

Un plan básico para atender las necesidades de post guerra

La Fundación de Investigaciones que preside el Ing. Octavio Frigerio, analista económico del MID (Movimiento de Integración y Desarrollo) ha formulado un plan de emergencia para afrontar la dura crisis que castiga al país, cuya síntesis afrecemos a nuestros lectores.

No es pesimismo, por cierto, pero son pocas las dudas que caben en torno a la eficacia de las herramientas elegidas por la jefatura económica del gobierno para afrontar la crisis nacional. Tanto el conjunto de medidas adoptadas desde el 2 de abril, cuanto el programa de emergencia anunciado el 5 de mayo permiten inferir que el país **va a sufrir una acentuación de los males que venía padeciendo**. A los ya largamente postergados objetivos de reactivación del aparato productivo y de pleno empleo se suma, desde ahora, el abandono de las dos banderas enarboladas por la conducción Alemann: la lucha antiinflacionaria y el plan de privatizaciones de empresas estatales.

Estas son, en síntesis, las conclusiones que se extraen del último informe mensual de la Fundación de Investigaciones para el Desarrollo, que preside el ingeniero **Octavio Frigerio**. El trabajo analiza el cuadro actual de situación, con un diagnóstico que desemboca en la presentación de un programa económico global, tendiente a superar las condiciones desfavorables en que se desenvuelve la economía nacional en una instancia en que el país se enfrenta a la guerra.

La Fundación recuerda que, históricamente, las naciones colocadas ante un conflicto bélico adoptaron políticas económicas orientadas a lograr una drástica movilización de los recursos internos, a través de la plena utilización, y aun la ampliación, de las capacidades productivas instaladas. Es una estrategia clásica —señala el informe— que tiene por finalidad posibilitar al máximo el autoabastecimiento y generar las divisas necesarias para sostener —prioritariamente— el esfuerzo militar.

La experiencia argentina de las últimas semanas, en cambio, **muestra un signo diferente a ése que señala la historia**, pese a transitar el país una situación similar. La actividad productiva interna permaneció estancada frente al agravamiento del conflicto con Gran Bretaña, al punto que el escenario muestra signos claros de una agudización de las condiciones críticas en que se desenvuelve desde mucho tiempo atrás la economía nacional.

Tras el diseño de esta perspectiva, el trabajo de la fundación propicia la adopción de una serie de medidas tendientes a modificar el encuadre, cuya síntesis es la siguiente:

- El establecimiento de un aumento salarial de emergencia —incluyendo las jubilaciones y pensiones— para cuyo financiamiento se habilitará una línea especial de crédito.

Paralelamente, se arbitrarán los medios para la convocatoria inmediata a las convenciones colectivas de trabajo que tendrán plazos perentorios para expedirse.

- Disponer una sustancial moratoria que para algunos sectores podrá abarcar la totalidad de la deuda contraída por las empresas productoras de bienes y servicios en el sistema financiero interno.

- La emisión necesaria para cumplimentar el punto anterior, será compensada por una elevación de los encajes que solamente podrán liberarse en función de su aplicación a los destinos específicos por la política crediticia.

- El BCRA fijará las tasas activas, en niveles reales negativos. La política crediticia tendrá por objeto librar fondos con el fin de reconstruir los capitales de giro, fortalecer las economías regionales y poner en marcha proyectos básicos.

- Llevar la relación peso-dólar a un nivel lo suficientemente elevado como para constituir un "colchón" respecto a su paridad que permita expandir las exportaciones, incentivar la incorporación de capitales de riesgo y eliminar las presiones especulativas sobre las divisas, e inducir el refinanciamiento de la deuda privada externa.

- El objeto será liberar fondos con el fin de reconstruir los capitales de giro, fortalecer las economías regionales y poner en marcha proyectos básicos.

- Encarar el refinanciamiento de la deuda externa, utilizando plenamente las posibilidades existentes de negociación con los organismos bancarios internacionales.

- Financiamiento, por la vía de la emisión, del incremento transitorio del déficit en el sector público.

- Mantenimiento de los reintegros a la exportación industrial y de retenciones sobre las exportaciones primarias. Ambas políticas se flexibilizarán en función de la relación en que se encuentra, a lo largo del tiempo, la cotización del dólar con su paridad y de la evolución que muestra el balance de pagos.

- Liquidación o centralización de aquellos organismos autónomos que por su carácter y funciones no justifiquen su existencia.

- Privatización, total o parcial, de actividades que no justifiquen su existencia en la órbita estatal.

- Incremento en las tarifas públicas hasta alcanzar, en una primera etapa, los niveles vigentes a diciembre de 1981. En el caso de los combustibles, su precio deberá ser llevado a un nivel que estimule la actividad extractiva y desaliente el consumo prescindible.

- Reducción inmediata en los planteles del personal que revistan en la administración pública y empresas del Estado. Durante el plazo de un año percibirán sus haberes completos.

- Establecimiento de una moratoria fiscal y previsional, y rediseño de la política tributaria con el fin de alentar la inversión productiva, gravar los consumos suntuarios y desgravar el consumo popular.

- Canalización de la inversión privada, a través de todos los recursos disponibles por la política económica, hacia le conjunto de proyectos prioritarios a cargo del sector privado, en materia siderúrgica, petroquímica, bienes de capital, gran minería e infraestructura económica.

En relación a la evolución de los precios internos, el conjunto de medidas propuesto actuará en el sentido de sincerar una situación hoy reprimida por la recesión económica y la distorsión de variables como las tarifas, los salarios y el tipo de cambio. El conjunto de medidas propuestas determinará la supresión progresiva del déficit del sector público e inducirá la inversión y la expansión de la oferta de bienes y servicios. En la misma medida creará las condiciones para la eliminación —efectiva y perdurable— de las presiones inflacionarias.

Don Manuel Belgrano: MUERTE DE UN GENERAL DE LA PATRIA



Por: el Prof. CARLOS ALBERTO MALBAREZ

Fue una mañana, víspera del invierno porteño, cuando a las siete de la mañana, su cuerpo martirizado por una cirrosis hepática, dejaba de existir en la convulsionada Bs. As. de 1820. Sus restos son trasladados desde la casa paterna hasta la iglesia de Santo Domingo, en cuyo atrio recibe sepultura.

Su tumba es cubierta por una lápida con la inscripción: "Aquí yace el General Belgrano".

Este general que muere en momentos tan trágicos para nuestra patria, fue el mismo que se destacó en tantos hechos heroicos de nuestro joven país. Su trayectoria de hombre de bien y de prolongada vida en las fuerzas armadas, donde actuó con suertes diversas, supo en un momento de grandeza crear nuestra enseña azul y blanca.

San Martín ha dicho de Belgrano, en oficio enviado al Director Supremo Gervasio Posadas desde Tucumán el 13 de febrero de 1814: "... Con motivo pues de esta demora indispensable he creído de mi deber informar a V.E. que de ninguna manera es conveniente la separación de dicho Brigadier de este ejército, en primer lugar porque no encuentro un oficial de bastante suficiencia y actividad que le subrogue accidentalmente en el mando de su regimiento, que debe organizarse bajo un pie respetable y con la celeridad posible antes que adelante sus movimientos el enemigo que se halla ya reforzado en Salta; ni quien me ayude a desempeñar las diferentes atenciones que me rodean con el orden que deseo, e instruir la oficialidad, que además de ser ignorante y presuntuosa, se niega a todo lo que es aprender, y es necesario estar constantemente sobre ella para que se instruya al menos de alguno que es indispensable absolutamente que sepan".

Es indudable que los antecedentes militares de Belgrano, no pueden ser discutidos, ya que se remontan a un 7 de marzo de 1797, cuando el virrey Sobremonte, le otorga el título de "capitán graduado de milicias urbanas de infantería", con su correspondiente despacho.

Durante las invasiones inglesas de 1806 y 1807, el virrey Sobremonte, le otorga el título de "capitán graduado de milicias urbanas". Más tarde será nombrado (el 8 de octubre de 1806), "sargento mayor de la Legión de Patricios de Buenos Aires", cargo que desempeña hasta su retiro, que solicitó al virrey Liniers, el 16 de febrero de 1807.

Como se puede comprobar, Belgrano, sin duda era uno de los militares más preparados, y con varios ascensos oficiales, al momento de los acontecimientos de mayo de 1810; quizás más antecedentes, incluso, que Saavedra, que luego sería el presidente de la Junta.

Además de su preparación militar tuvo actuación sobresaliente en lo político, como Secretario del Consulado; más tarde será nombrado vocal de la Junta de Mayo.

Tendrá luego que hacerse cargo de los ejércitos que van al Paraguay y el Alto Perú, con suerte diversa.

Antes de ponerse al frente del ejército del Norte, Belgrano, propone la adopción de una escarapela que unifique las divisas de los distintos cuerpos, y cinco días más tarde aceptan su sugerencia, los miembros del Triunvirato, que en esos momentos tenían a cargo los destinos del país. Los colores propuestos fueron los azul – celeste y blanco que serán de uso obligatorio para las tropas de las Provincias Unidas del Río de la Plata.

Y un día 27 de febrero, junto a la batería "Libertad", enarbola por primera vez una bandera "celeste y blanca conforme a los colores de la escarapela nacional".

En estos momentos tan duros y difíciles que nos tocan vivir, cuando la Patria sangra por los hechos recientes, cuando nos invade esa sensación de desesperanza es cuando tenemos que tener presentes nuestras reservas espirituales, levantar nuestra cabeza y mirar hacia el futuro, Y que en nuestros oídos repiquen las palabras de Belgrano, cuando presentó la enseña patria: "Soldados de la Patria!: En este punto hemos tenido la gloria de vestir la escarapela nacional... Juremos vencer a nuestros enemigos interiores y exteriores, y la América del Sur será el templo de la Independencia y de la Libertad. En fe de que así lo juráis, decid conmigo Viva la Patria!".

General don Manuel Belgrano González, creador de nuestra enseña patria, a ciento sesenta y dos años de tu muerte, y cuando nuestra Argentina más necesita a hombres como tú, agrego mi: ¡Viva la Patria!

20 de Junio "Día de la Bandera"

SALUDAMOS CON PATRIOTICO
FERVOR A LA ENSEÑA NACIONAL , EMBLEMA
DE UNION DE LOS ARGENTINOS, AUN EN LA ADVERSIDAD

Municipalidad de Rawson

DISTINCION DE LA FUNDACION GIVRE PARA PABLO S'KORCHA



Nuestro colaborador Pablo S'Korcha ha sido distinguido recientemente por la Fundación GIVRE en un concurso literario cuyo tema fue "La misión del Periodismo".

Cabe destacar que no se trata de un trabajo periodístico en sí, sino más bien de un ensayo. La originalidad del enfoque del tema fue el factor decisivo en el veredicto del jurado.

El señor S'Korcha viajó a Buenos Aires para recibir la distinción el 4 de junio, en un acto que tuvo lugar en el Teatro General San Martín.

Loable es mencionar que la Fundación GIVRE es una prestigiosa institución filantrópica de promoción de valores en todos los ámbitos culturales, a nivel de América Latina, contando entre sus miembros de honor a prestigiosas figuras, entre los que destacamos a: Jorge Luis Borges, Prof. Dr. Luis F. Leloir, Dr. Gregorio Marañón Moya entre otros.

EL TRABAJO PREMIADO

La misión del periodismo que se evidencia en una crónica de proyección arcaica, del archivo pétreo de cantos rodados grabados, encontrados en Puerto ICA (Perú), los fabulosos y enigmáticos cantos **rodados grabados, desenterrados por el año 1961 en el pequeño caserío Ocucaje, próximo a la localidad costera Ica en Perú, por fortuna no se dispersaron en el anonimato de recuerdos turísticos y, gracias a la inestimable labor del reputado cirujano local Dr. Javier Cabrera Darquea, forman ahora una valiosísima colección de estudio, de más de catorce mil piezas a disposición de cualquier científico.**

El encomiable trabajo de reunir y clasificar este fantástico y verdadero archivo gráfico de toda una civilización prehistórica ignota, deja al descubierto la serie de aparentes incógnitas o enigmas, desconcertantes para los investigadores y científicos encasillados en los cánones inamovibles, en apariencia, de teorías prefabricadas y de gran arráigo en lo referente al origen del HOMBRE actual. Como en el caso de la teoría de A. L. Wegener, de placas tectónicas continentales en deriva, también aquí el fulgor de la novedad insólita encandila el razonar, desviándolo por los caminos de especulaciones más alucinantes. Y no es de extrañar, aquello, por lo realmente fantástico de evidencias concretas.

Los factores desconcertantes son varios y, antes que nada, surge la increible edad de aquel archivo pétreo: ¡cuatrocientos millones de años! las imágenes grabadas de los representantes de la fauna, contemporánea de aquella gente misteriosa, tan solo confirman lo remoto de la época que nos legan sus autores. Por otra parte y no obstante, las imágenes netamente humanas hacen constar sin duda alguna de que se trata de gente idéntica a nosotros: de carne y huesos, con los cinco dedos en las extremidades, con la boca, la nariz, los dos ojos, la piel desnuda, la cabellera y vestimenta inclusive. Por lo pronto, la edad y la imagen de los autores del archivo pétreo son concluyentes; contemporaneidad de saurios también: ¡cuatrocientos millones de años!.

Que aquello echa por tierra todas las escalas cronológicas establecidas, del origen del HOMBRE actual sobre la Tierra, también es evidente, por más increible que resulta o aparenta ser. No es ni la primera, ni la última vez que las evidencias nos ponen en jaque. Galileo, Darwin, Einstein, el mismo Wegener y otros, son ejemplos clásicos ya de tales acontecimientos ... en nuestra civilización desde ya.

Otro detalle desconcertante, en apariencia, es el de la inteligencia de los autores de este fabuloso legado artístico... de nivel tecnológico y científico indudablemente más desarrollado, en operaciones neuro y cardiológicas al menos, con los transplantes cerebrales y del corazón superiores a nuestro alcance actual. No obstante, el estudio microbiológico con lupa y el grabado del archivo en piedra, tán tosco y primitivo en realidad, dejan mucho en qué pensar... aún suponiendo de que les faltara un verdadero artísta plástico, para grabar un microscopio o para conocer más de proporciónes anatómicas en general... en aquel intento de inmortalizar o transmitir su existir en el tiempo futuro.

Aunque el progreso tecnológico actual, de la humanidad terrestre, nos puede inducir a suponer el futuro en que prescindiremos de escritura; con el grabado telesonoro al estilo de calculadoras electrónicas que ya nos liberan de la tabla de cálculo memorizada, o computadoras cada vez más sofisticadas; suponer el origen extraterrestre de aquella gente es más que aventurero, con apenas una piedra en que se supone el croquis astronómico o cósmico ... tán solo uno entre más de catorce mil ... garabateada toscamente en realidad, no obstante ser el dibujo técnico más fácil de realizar que el artístico. La tecnología aeroespacial, también ausente o apenas bosquejada en los grabados, descarta más aún la tesis extraterrestre. . .y menos es de suponer el postrer retorno al cosmos de aquellos seres, en prevención hipotética de una hecatombe cataclíptica. El solo grabado de aquella cantidad de piedras requiere un lapso de tiempo que descarta cualquier emergencia ¡todo lo contrario!.

Lo que no excluye, sin embargo, el trágico y funesto hecho en sí... tan sólo a la inversa, o sea anterior al grabado del archivo conmemorativo... relacionando a los misteriosos grabadores con la Opangea, continentes o gran archipiélago desaparecido en las entrañas del océano Pacífico actual. Una tierra habitada otrora pero tán solo imaginable en la actualidad. Recién iniciamos a percibir lo real de los testimonios de aquello.

Los pocos náufragos sobrevivientes a la hecatombe, en este caso concreto, que pudo haber sido la dotación de alguna nave quizás; con el médico, los técnicos navieros, el capitán y demás marineros o tripulantes con algunos pasajeros inclusive ... varados en la costa del nuevo continente en balsas salvavidas que milagrosamente lograron resistir el furibundo maremoto, consecuencia del holocausto que hundió la nave e hizo desaparecer también el continente... con su país natal entero; una floreciente nación de sorprendente tecnología e historia milenaria ya entonces ... una Pre Opangea en realidad ...

Tamaño acontecimiento explica y justifica las relativas incongruencias de semejante archivo pétreo: de más de catorce mil cantos rodados grabados toscamente para los cosmonautas, pero admisibles para los náufragos carentes de grabadores artístas, no obstante la presencia entre ellos del médico al tanto de adelantos contemporáneos en cirugía cerebral y cardíaca, de los conocedores de la fauna, de astronomía, aeronavegación. . . y sin escritura, por prescindir de aquella en su civilización con la tecnología avanzada, pero desaparecida tan bruscamente. Ansiosos de legar a la posteridad sus conocimientos y experiencias... con este único medio a sus alcances; convertidos de pronto en desamparados colectores de mariscos entre incipiente vegetación costera, **sobre un continente apenas surgido desde las entrañas del mar y totalmente desierto a consecuencias... tan solo con los cantos rodados diseminados por aquella inhóspita costa que les salvó la vida, pero con un porvenir totalmente incierto** a lo largo de generaciones futuras; el único medio para llegar a la posteridad la crónica veráz de su existir... evidenciándose con ello la sagrada misión periodística que puede proyectarse en centenares de millones de años.

Sociales

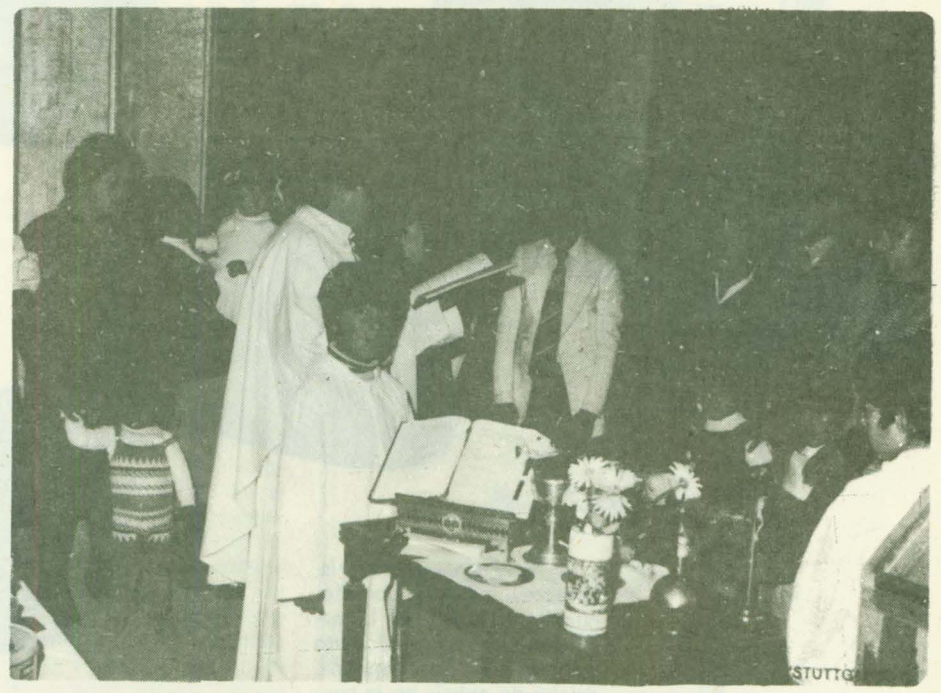

El día domingo 6 del corriente mes tuvo lugar un baustismo colectivo de niños de familias del Barrio Islas Malvinas. La ceremonia religiosa estuvo a cargo del cura párroco Federico Ruiz. **("Foto Color Stuttgar")**



Pamela Beatríz Castillo
Cumplió 1 año el 14 / 6 / 82 en Rawson
("Sosa Fotografías")

BOUTIQUE

Galas

CALIDAD Y BUEN GUSTO



MODELOS EXCLUSIVOS

DAMAS Y NIÑOS

M. Moreno y G. Mayo
T.E. 81513
RAWSON

El Cuento

La autora, Sra. Norberta del Carmen Meza de Kray, es licenciada en historia. Se desempeña como docente en la Escuela Nacional de Comercio de Rawson.

Ha participado con sus trabajos en encuentros de escritores. "La cabeza sin tapa" –que publicamos en nuestra anterior edición– fue leído en el 5to. encuentro de escritores patagónicos realizado en Puerto Madryn en enero de 1982.

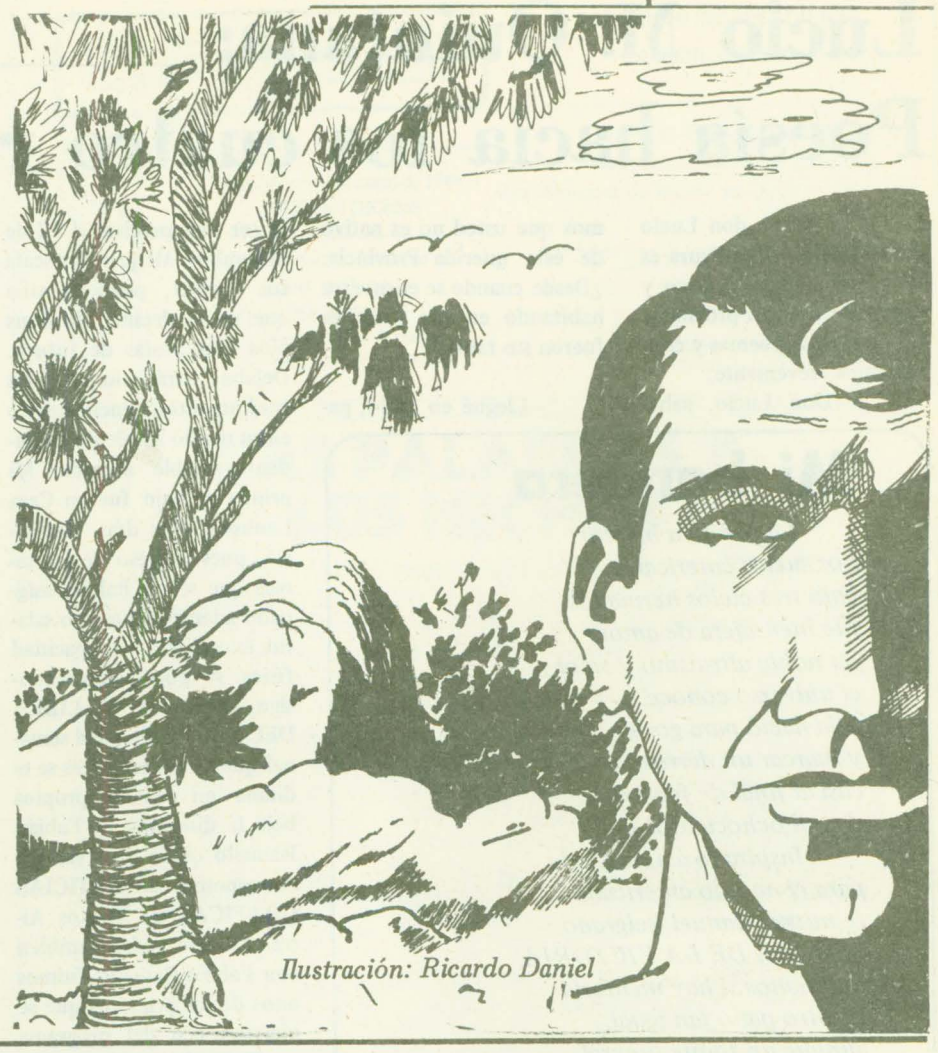

Ilustración: Ricardo Daniel

Hace un tiempo descansó en mi albergue un viajero de un país sin mapas.

Evocó el paisaje natal, entonó algunas melodías, memoró sus andanzas por Asia. Contó sugestivas aventuras. Uno de los episodios más interesantes que nos relató fue este:

"He escuchado historias de aparecidos, de sátiros; hasta he presenciado alguno que otro hecho insólito. Venía de la guerra donde ví morir gente como mosca. Yo mismo había matado. Si bien estaba desencantado, el saber que volvía a casa impulsaba mi andar. En algún momento me senté sobre una piedra grande. No podía olvidar la mugre en la que había vivido, las hambrunas que había pasado. Escuchaba la sonoridad de la mañana cuando se me aparece el hombrecito agitando la campanilla. Casi me escapo pero recordé las advertencias que algunas vez me hicieran "si ves al enano del bosque, debes quedarte tranquilo como si no pasara nada". Así lo hice. Me comporté naturalmente. La campanilla se acercaba, su dueño era el clásico enano de los cuentos de chicos.

–Tienes miedo? –me preguntó.

–No! ¿Por qué iba a tenerlo?

Lo miré con atención. Vestía todo de rojo, de su caperuza pendía una campanita cilíndrica. Mocasines blancos como copos encerraban sus chiquitos pies. Lo único que dijo: "está bien que no tengas miedo". Y desapareció. Puedo decir que lo ví volar pero durante mucho rato sentí la música.

Quedé inmóvil, luego me levanté y caminé hasta la casa. Cuando llegué alguien me preguntó si lo había visto. Mi tío, arrodillado ante una cruz, rezaba. Un vecino fue a buscar al cura. Este vino, nos bendijo y pidió hablar conmigo.

–¿Qué pasó muchacho?

–Lo ví! Lo ví!

Se había reunido todo el pueblo y todos hablaban de la extraña experiencia. Yo permanecí encerrado en una habitación.

–¿Sabés lo que pasó, hermano?

–Ví al enano.

–No! Fue una fantasía. Venías de la guerra con tu bagaje de sufrimientos. Ese descanso en el bosque significó una tranquilidad que en mucho tiempo no habías tenido. En ese momento tu consciente no funcionaba para nada y en la realidad el enano no apareció. Esa soledad te hizo volver a la infancia y vivir un ensueño, una ilusión.

–Sí, pero yo sé que lo ví.

UN CUENTO DE: JULIAN PIÑERO

Supervivencia



Ilustración: Ricardo Daniel

Como todos los días, en su hora de descanso, Esteban Linder se abocaría a observar la pureza del espacio infinito, mientras pensaría, con ocio, en el deber cotidiano de sobrevivir.

La manta de césped era el lecho que soportaba su extendido cuerpo hacia arriba y el rústico tronco del árbol caído servía de almohada para su cabeza.

Percibía el cataclismo. La inercia natural de la maquinaria superviviente lo hacía llevar la dura y pesada carga en sus hombros. Hacía tiempo –y a pesar de su juventud– que su cabeza había comenzado a surcarse de cabellos blancos, con pinceladas de desdicha; su agobiante vida carecía de sentido. De manera inminente debía imperecer.

No supo cuanto tiempo transcurrió en ese obnubiloso letargo. Sintió el peso de los párpados y se durmió.

Ese no pareció ser un día distinto a los demás, los sueños se precipitaban agolpándose. La primera visión enmarcaba dentro de un círculo rodeado de inmensa oscuridad a un niño desaliñado, su mirada tornada por momentos triste, ansiosa. Repentinamente comenzó a llorar deválidamente. Esteban atinó a introducir sus manos en ese círculo semejante a un túnel, sin lograrlo; sentía abulia por reflejo, se precipitó presionando sus manos, lacerándolas sin conseguirlo. Su emotiva impotencia lo despertó.

Maldito sueño, pensó. Cerró los ojos durmiéndose nuevamente.

Pero las pesadillas volvieron a apoderarse de él. En esta ocasión tenía ante sí un joven adolescente corriendo desenfrenadamente en un bosque; su carrera lo hizo impactar con violencia varias veces contra los árboles, buscando la salida de esa maraña sin encontrarla. Parecía una fiera acorralada que ciegamente arremetía sin razonar.

Después de intentar un vano escape, cayó de bruces, abatido. Comenzó a gemir, y tras una pausa, sus convulsiones se hicieron presa de él.

Al borrarse esa imagen, Esteban sintió una opresión en su pecho, la respiración le resultaba dificultosa. Se despertó con violencia. Fue allí cuando lo vio. No era otro sueño. Los grandes ojos lo observaban inexpresivamente, a casi dos metros; no parecía querer atacarlo, su posición era estática, indiferente.

El joven por primera vez veía un caimán tan cerca. Abundaban en la zona, pero siempre los había visto desde lejos. Le impresionaba su aspecto imponente, no movía un solo músculo, su inmovilidad tranquilizó algo al joven. Aún así buscó la manera de quedar sentado sin llamar demasiado la atención de su imprevisto observador. Este continuaba igual.

De pronto arqueó su cuerpo, y pausadamente comenzó a alejarse.

Al tenerlo más lejos, Esteban se incorporó. En el preciso instante que lo hacía, el animal giró nuevamente su cuerpo, observándole y viendo que había llamado la atención del muchacho, llevó su enorme cabeza haciendo un gesto como de invitación a que lo siguiera; y señorialmente continuó su camino.

El joven pensó en su hora de descanso y en su deber. Debía volver, conducir el tractor para efectuar el arado del campo. Notarían su ausencia. Sintió una sensación extraña, un imán, encaminándose detrás del animal.

Este continuaba su camino por el prado; no giró jamás su cabeza para cerciorarse si lo seguía. Estaba seguro que su nuevo amigo lo acompañaría en su paseo.

Allí cerca estaba ese pequeño bosque, detrás cruzaba el valle un inmenso y torrentoso río. Hacia allí se encaminaron.

Ni bien se internaron en el bosque, Esteban, a prudencial distancia observó que el caimán aminoró casi bruscamente su marcha, hasta que se detuvo. Al muchacho le llamó la atención he hizo lo mismo.

El animal comenzó a contorsionar su cuerpo, elevándolo a casi el doble de su estatura; movía la cabeza de un lado al otro emitiendo un sonido guerrero. El joven no podía ver quién o qué hacía crisparlo así, unas matas al costado del sendero le impedían la visión. Pero en segundos los vio. Eran dos pumas "cachorros", que aparentaban querer jugar; el caimán no parecía dispuesto al juego; en la posición adoptada los esperó.

El primero de los pumas –el que estaba más cerca– saltó felinamente con sus garras hacia delante, tratando de asestar un zarpazo, no logró nunca. El caimán fue más preciso, con su inmensa boca abierta giró bruscamente su cabeza y con sus quijadas le propinó un violento golpe en la cabeza, destrozándosela. El segundo de ellos ya se encontraba en su parte posterior tratando de tomar la cola; no tuvo tan mala suerte como su compañero, pero recibió un fuerte "coletazo", tenso, que lo despidió unos cuantos metros. Muy dolorido se dio a retirada.

El vencedor observó nuevamente hacia un costado y el otro para asegurarse que nadie lo atacaría; al no advertir más adversarios; observó al joven; aflojó su cuerpo y siguió camino cruzando el bosque y desembocando en la ribera del río.

Esteban notó que el resto del camino –después del ataque de los pumas– su amigo había marchado con cautela, con prevención; alerta por si ocurría un nuevo ataque.

Al llegar al río, el animal se zambulló impetuosamente en sus aguas y comenzó a contorsionarse en una frenética danza saboreando como el lid su victoria. Allí, al costado estaba su amigo esperándolo. Al rato salió, sin mirar al muchacho y por la vera del río comenzó a alejarse.

Esteban Linder tuvo intención de seguirlo nuevamente, pero permaneció sentado sobre una roca, meditando sobre esta experiencia. Su amigo, el caimán, le había demostrado que los abrumados personajes de su sueño tendrían –a partir de ese momento– óptima supervivencia.

Convencido de ello, regresó lentamente a su lugar de trabajo.

EXPRESO
RICHTER S.A.C.I.M.
CASA CENTRAL
Ruta 3 y Gobernador J. Galina
Trelew T.E. 20528
Buenos Aires: A. Alcorta 2773
T.E. 942 - 5821
942 - 8192
Pto Madryn: Piedrabuena s/n

Lucio M. Quintana: Poesía hacia los cuatro rumbos



Nos visitó don Lucio M. Quintana, cuya figura es muy conocida a lo largo y ancho de nuestra provincia. Nos trajo dos poemas y conversamos brevemente:

– Don Lucio, sabemos que usted no es nativo de esta querida Provincia. ¿Desde cuando se encuentra habitando en ella y cuáles fueron sus tareas?

–Llegué en 1944, para ser más preciso, el 12 de diciembre. Mi primer escala fue Esquel, pequeña villa que, puede decirse, abría sus ojos con ansias de futuro. Dejaba atrás inquietudes trashumantes, encontrando en su medio ambiente ciudadano amable acogida. Mi primer trabajo fue en Casa Lauhsen. Tres días. Renuncié, pues el peso de las tareas que se me habían asignado además del escaso salario, excedían a mi capacidad física. Al poco tiempo consigo ingresar a EL LIBRE DEL SUR, publicidad semanal que en ese entonces se editaba en talleres propios bajo la dirección de Fabián Ramallo quién a su vez era corresponsal de NOTICIAS GRAFICAS de Buenos Aires. En este andar, también con Fabián Ramallo, fuimos unos de los primeros que se hicieron eco del programa de liberación del Partido Unico de Trabajadores, luego Partido Laborista y más tarde de Partido Justicialista o Peronista. Recuerdo, al comienzo se nos escupía en la cara, luego... nos decían señor, Se proyectaba, entonces, la figura dimensional del líder. Me desempeñé como Secretario de Actas del Sindicato Obrero de Oficios Varios que pudimos fundar con otros trabajadores que se desenvolvían en aquella villa pre – cordillerana en cuya Municipalidad –bajo la éjida de Dante Aristeo Brozzi y Secretaría de Jorge Rouger Lezana– trabajé un tiempo. También me desempeñé como corrector en ESQUEL, primero semanario y más tarde con vivencia diaria que se editaba bajo la dirección de don Luis Feldman Josín. En 1944 ingreso a Salud Pública. Fui nombrado por Decreto en el año mencionado encontrándome en El Maitén, localidad situada al norte de esta Provincia y circundada por cordillera a cargo de la administración del Hospital Rural me designan "ad–honorem" Encargado del Registro Civil, al que renuncio cuatro años después. Soy casado. Cuento en mi haber con una compañera excepcional y la vivencia de dos hijos, mujer y varón, ella, docente; él, promotor en propaganda comercial, amén de cinco nietos que en el hogar son como las hojas en el ramaje del árbol.

Esta es, lector amigo, la semblanza de un hombre que vive en nuestro medio cuyo nombre conocemos por cuanto en forma intermitente proyectan sus producciones literarias las columnas de la prensa de nuestro medio, del país y en ocasiones de más allá de nuestras fronteras.

Mi bandera

La bandera bicolor
por suelos americanos
bajo tres cielos hermanos
fue mensajera de amor.
Su noble altruismo y valor
el universo conoce.
Ella nació para goce
y marcar un derrotero
casi al final de febrero
de mil ochocientos doce.

Inspirado así de gloria
para el mundo americano
te nutrió Manuel Belgrano
SEÑORA DE LA VICTORIA.
Ignoramos si hay memoria
de otro paño tan igual,
aunque un toque funeral
tuviste en raro suspenso
cuando cayó en San Lorenzo
nuestro Sargento Cabral.

Siempre alerta y encrespada
estuviste en los albergos
con que encintó sus chambergos
nuestra gaucha paisanada.
Te coronó en la jornada
cuánto el patriotismo alcanza.
Tu bautismo y tu bonanza
en la pasión de la lid
fue obsequio de La Madrid
con su guitarra y su lanza.

Mantenemos siempre fresca
hereditaria y altiva
de Moreno aquel su ¡VIVA
MI PATRIA AUNQUE YO PEREZCA!.
La presencia romancesca
de Martín Güemes resalta.
La imaginación se exalta
ideando los entreveros
de aquellos bravos lanceros
por la llanura de Salta.

En magnífico detalle
llevasta en alas del viento
el ensueño de Sarmiento
y el coraje de Lavalle.
En al cumbre y en el valle
del uno al otro confín
tu imagen llevó el clarín
con su toque redentor
para que hablara el Señor
don José de San Martín.

¡Cuántas veces peregrino
por extranjero terruño
me sentí de nuevo cuño
junto a ese paño argentino!
Enalteció mi destino,
me hizo digno en la orfandad.
No tuve más amistad
allá por tierra extranjera
que el signo de mi bandera
fraguada en la libertad.

Lucio M. Quintana

Resurgimiento

Hoy te quiero cantar ilusionado
en una plenitud de primavera,
con amor, con lirismo y entusiasmo
y fanfarria de cálidos poemas.

La mañana se agita estremecida
en eclosión de luz y de perfume;
arde en llama sangrienta el mediodía
y en áureo tono el rosedal se bruñe.

Era anoche nomás... la vieja lámpara
alumbrando mis últimos delirios
se apagó dando paso a la esperanza
en maravilla musical de ritmos.

Amaneció sonriente la mañana;
hay un milagro azul sobre su traje;
una paloma de alba uniformada
llevó un signo de amor hacia tus lares.

Nada de anocheceres ni de sombras,
todo es ansia nupcial en la natura,
con los rituales de las viejas pompas
mi ensoñación al alba se desnuda.

No se qué loca aspiración de cielo
agitaron mis alas peregrinas:
el trashumante y pálido bohemio
sueña la gloria de amorosas citas.

Y te veo llegar... eres mi novia...
tus mejillas encienden los rubores;
en la rúbrica ardiente de tu boca
hay un holocausto de canciones.

Quizás besos en ritos de holocaustos
que reservas, ¡amor!, para mis ansias...
¿Escuchas mi canción?... Tienen tus labios
un temblor de violetas profanadas.

¡Cuán linda eres!. Terrenal compendio
que asir no puede mi palabra pálida,
¡y pretendo entregarte cual obsequio
el perfil musical de la mañana!

¡Cuán linda eres!... Mientras más te miro
más honda es mi pasión. A veces creo
que desde el fondo enorme de los siglos
predestinada vienes a mi huerto.

Te miro y creo ser un ateniense
frente a sus blancos mármoles antiguos:
idolatrado amor!, este amor tiene
la muda adoración del fanatismo.

Lucio M. Quintana

INGLESES, GALESES Y ARGENTINOS DESCENDIENTES DE GALESES

Debemos hacer una aclaración, ante cierta ignorancia y desconocimiento del tema que hace llevar a algunas expresiones que son hirientes para la numerosa descendencia galesa.

Hace algunos días, cuando se luchaba, ante una calificada audiencia escuché e identifiqué a alguien que decía que los "galeses de aquí deben estar desesperados por ir a pelear en favor de los ingleses".

Por otra parte alguien mencionó la afinidad galesa inglesa y recordó que cuando partieron los primeros galeses hacia Argentina cantaron "Dios salve a la reina" y que el "príncipe de Gales es inglés".

Resumamos la explicación: 1) Inglaterra domina muchas partes del mundo, entre ellas, Gales y Las Islas Malvinas, todas bajo el imperio de la fuerza. 2) El príncipe de Gales es para los galeses como podría ser para los argentinos un príncipe inglés en las Islas Malvinas, ni más ni menos. 3) Los colonos galeses cantaron sí "Dios salve a la Reina". Pero, en una versión sarcástica para Inglaterra, cuya letra expresa: "Dios salve a la Reina, nosotros nos vamos a un país libre donde reina la igualdad".

Quienes somos descendientes de galeses, que hemos recibido enseñanza en un ambiente típico galés. Pero, profundamente argentinista, por amor y respeto a nuestros mayores, nos sentimos lastimados por expresiones que a veces se hacen por desconocimiento y otras, adrede, con fines sectaristas que nada tienen que ver con la idiosincracia nacional.

PAGINA PARA LA BUENA COCINA

Budín Rústico: 100 gr. de jamón crudo; 100 gr. de queso Provolone; 1 pan de centeno; 1/2 cebolla; 1 cucharada de perejil picado; 1 morrón; leche; sal; pimienta; aceite.

Picar la cebolla y dorarla en aceite. Pelar los tomates, cortarlos en trozos y añadirlos a la cebolla. Sazonar con sal y pimienta. Incorporar el morrón picado y cocinar a fuego moderado durante 20 minutos. Retirar del fuego y añadir el perejil picado. Enmantecar una fuente para horno. Sumergir ligeramente las rebanadas de pan en leche y formar una capa en el fondo de la fuente. Cortar el jamón en trocitos y disponer sobre el pan. Encima colocar el queso cortado en fetas bien finas. Rociar con la mitad de la salsa. Cubrir con otra capa de rebanadas de pan embebidas en leche. Batir los huevos y combinar con la salsa restante. Rociar el pan con ella y llevar a horno durante 20 minutos.

Lomo al horno: 2 a 2 1/2 kilos de lomo; sal; 120 gr. de grasa refinada; 1 kilo de papas.

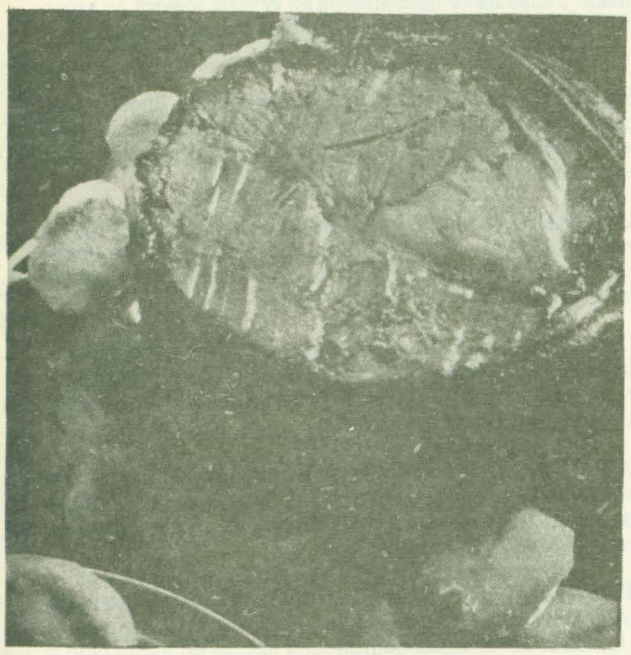

Salar la carne, arrollarla y atarla como un matambre. Pesarla y calcular 20 minutos de cocción por cada 450 gr. de carne y 20 minutos más en total. Colocar la carne en una asadera, espolvorear ligeramente con sal y untar con la grasa derretida. Cocinar en horno caliente el tiempo calculado. Entretanto pelar las papas y cortarlas en trozos parejos. Hervir en agua salada de 3 a 5 minutos. Escurrirlas muy bien. Disponerlas alrededor de la carne 1 hora antes de terminada la cocción y rociarlas con el jugo de la asadera.

Repollitos de Bruselas: 900 gr. de repollitos de Bruselas; sal; un trozo de manteca del tamaño de una nuez, derretida.

Lavar los repollitos y retirarles algunas hojitas feas que pudieran tener. Hervirlos en agua salada cerca de 10 minutos. Escurrirlos bien y pasarlos por la manteca. Servir acompañando la carne.

Zanahorias a la manteca: 700 gr. de zanahorias; sal; 30 gr. de manteca derretida.

Pelar y cortar las zanahorias en rodajitas. Hervir en agua salada durante 10 minutos. Escurrirlas bien y pasarlas por la manteca. Servir con la carne.

Sopa Americana: Llevar a una licuadora 1 vaso de vino dulce, 1 cucharada de azúcar y 1 cucharada de crema. Hacerla funcionar durante 10 segundos. Agregar 1/2 manzana pelada y cortada en trocitos, 2 bananas y 1/2 naranja. Licuar perfectamente. Servir espolvoreando con una cucharadita de nueces picadas.

Receta básica para el budín esponjoso: 120 gr. de manteca; 120 gr. de azúcar molida; 2 huevos batidos; 120 gr. de harina leudante; y pizca de sal.

Batir la manteca en un bol hasta que esté suave, luego añadirle el azúcar y continuar mezclando hasta que la preparación se vea liviana y esponjosa.

Añadir los huevos de a una cucharadita por vez, batiendo bien después de cada adición. Tamizar la harina y la sal. Incorporarlas a la mezcla.



Budín de Ciruelas: la mezcla esponjosa; 700 gr. de ciruelas rojas; 60 gr. de azúcar de refinería; 3 cucharadas de agua; crema de leche.

Cortar las ciruelas por la mitad y quitarles el carozo. Llevarlas a una fuente chata de una capacidad de 1 – 1 1/2 lts. Incorporar el azúcar y el agua. Desparramar la mezcla preparada sobre las ciruelas y alisarla con un cuchillo. Llevar a horno moderado en la parte más baja y cocinar por una hora o hasta que al presionarla con el dedo vuelva a su posición normal. Servir caliente. Acompañar con crema de leche.

SUSCRIPCIONES A "EL REGIONAL" EN TREVELIN — REPARTO A DOMICILIO — SR. CLANDON JONES
Avda. SAN MARTIN Nro. 153 — TREVELIN

frigorífico
°TREVELIN° S. C. C.
Ricardo Winter y Juan Daniel Evans
CARNES DE LA ZONA 1ra. CALIDAD
Casa Central
LIBERTAD s/n
9203 — Trevelin
Pcia. del Chubut
Suc. Comodoro Rivadavia
25 de mayo 989
9000 Comodoro Rivadavia
Pcia. del Chubut
Suc. Trelew
Ruta 3 — Acceso Trelew
C. C. 557 — 9100 — Trelew
Pcia. del Chubut

PIZZERIA
ROSELLI
Rawson
A PARTIR DEL 1ro. DE JUNIO COMA ECONOMICAMENTE
SU MENU
1/4 VINO Y SODA
1er. PLATO
2do. PLATO
POSTRE
CAFE O TE
POR SOLO 40.000.—
COMIDAS PARA LLEVAR
MATAMBRE CASERO
POLLOS
MILANESAS
BIFES
EMPANADAS
HAMBURGUESAS
Y COMO SIEMPRE SUS 40 VARIEDADES EN PIZZAS, ADEMAS ESPECIALES QUE USTED SOLICITE
TAMBIEN SE PREPARAN COMIDAS POR PEDIDO PARA LLEVAR
M. Moreno 813 Rawson

Moreno 751 — Rawson
PANIFICADORA Vallelonga
ANEXO BOMBONERIA
PAN — FACTURAS
ESPECIALIDADES
PRE-PIZZA — TORTAS
CONFITERIA

MERCADO Y CARNICERIA
CACHITO
CARNE DE PRIMERA
POLLOS FRESCOS
H. Yrigoyen 277 Rawson

L.U. 90 CHUBUT TELEVISORA COLOR

PROGRAMACION JUNIO '82

	DOMINGO	LUNES	MARTES	MIERCOLES	JUEVES	VIERNES	SABADO
13	EL PAIS DE LANDRISCINA	UN INSTANTE CON CANAL 7 Y LA COMUNIDAD					EL HOMBRE EN EL ESP.
13.30		TELESCUELA TECNICA					
14	GRAN MATINEE	REALIDAD '82					ESTADIO VISION
14.30							
15		LA MUJER	NOSOTRAS	LA MUJER	NOSOTRAS	LA MUJER	NUESTRO CINE
15.30							
16		DESPUES DEL FINAL					
16.30							FESTIVAL DEL DIBUJO
17		LA TARDE DE LOS CHICOS					
17.30							ADELANTE JUVENTUD
18		HABIA UNA VEZ					
18.30	FUTBOL POR TV	DEPORTES Y OPINION	LOS ANGELES DE CHARLIE	LA FAMILIA INGALLS	EL INCREIBLE HULK	DISNEY-LANDIA	LOS SECRETOS DEL MAQUILLAJE
19							
19.30	BLANCO Y NEGRO	NOTICIARIO 7					SEMANARIO 7
20	TIEMPO DE FOLKLORE	MUNDO DESCONOCIDO	LOS RAPI-COMICOS	LA AVENTURA DEL HOMBRE	8 ES SUFICIENTE	COSMOS	EL SHOW DEL CIRCO
20.30							
21	CRECER CON PAPA	BUENAS NOCHES ARGENTINA					BENSON
21.30							
22	KOJAK	CALIFORNIA COUNTRY	UN HOMBRE COMO VOS	FLAMINGO ROAD	NOCHES DE GALA	TIEMPO NUEVO	JUNTOS
22.30							
23	DOMINGOS ESPECIALES	COMO EN EL TEATRO	CINE ESPECIAL	MATRIMONIOS Y ALGO MAS	CINE ESPECIAL	ESPECIALES DEL VIERNES	TEATRO DE HUMOR
23.30							
0							GRAN TRASNOCHE
0.30	REFLEXIONES ESPIRITUALES					GRAN TRASNOCHE	
01.00							R.E.
01.30	19.55: JUEVES: ESTAMPAS PATAGONICAS						
02.00	CONDUCCION: MANUEL PORCEL DE PERALTA						

NOTICIERO 7 — EDICION EXTRA — 3 minutos

REGIOGRAMA

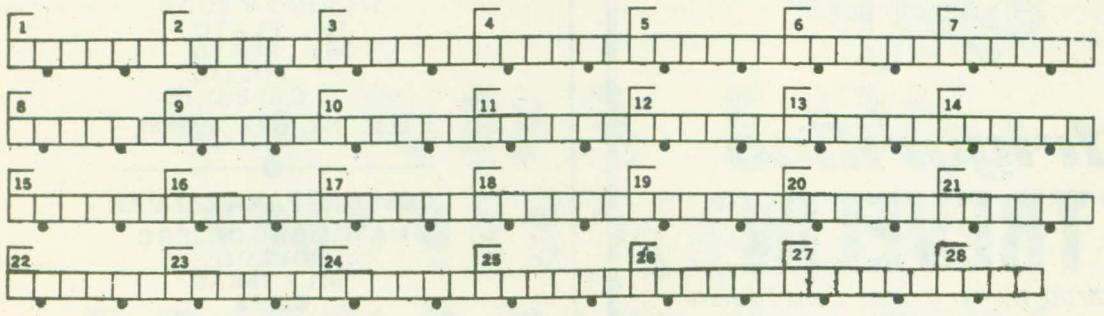

I) 1) Delgado, sutil, puntiagudo.(Pl.); 2) Flor del naranjo, limonero y del cidro; 3) Común y ordinario; 4) Esmeralda verde mar; 5) Que babea mucho; 6) Hierro combinado con carbono y otros elementos que adquiere por el temple gran dureza y elasticidad (Pl.); 7) Adquirir seso o cordura; 8) Persona que hace vida consagrada al ejercicio piadoso; 9) Dícese de cada una de las diez partes en que se divide un todo; 10) Aficción o inclinación particular (Pl.); 11) Rasgar ligeramente con las uñas; 12) Planta cariofilacia, cuyas flores de hermosos colores son muy apreciadas; 13) Cocinarla al fuego, en seco; 14) Estatua de magnitud extraordinaria; 15) Obra dramática de Tito Maccio Plauto (Romano 254 — 184 a. J.C.); 16) Espacio entre dos surcos paralelos que se hacen con el arado; 17) Alimento que se toma de una vez en la boca; 18) Que tiene celos; 19) Referente o relativo a los dientes; 20) Aro pequeño; 21) Engañoso, fraudulento; 22) Echar por tierra; 23) El más antiguo de una comunidad; 24) Muerte; 25) Deuda, deber; 26) Traga con ansia; 27) Pollo de ánade; 28) Especie de bolsa abierta por arriba.

II) Las palabras se forman con las siguientes sílabas:

a, a, a, a, a, a, a, a, a, a, an, as, ba, ba,be, be, bi, bo, bo, ca, ca, ce, ce, ce, ce, ci, cla,co, co, da, de, de, de, dé, dé, den, do, do, do, dón, dos, e, gos, gu, har, la, lo, lo, lo, lo, llo, mo, na, na, ni, no, ñar, pe, quius, ra, ra, ri, ros, sa, sa, sa, sar, sar, se, so, so, so, so, ta, tal, tir, to, vel, vo, za.

III) Leyendo las letras cada tres cuadritos a partir de la segunda se leerá, UN PENSAMIENTO DE SAN AGUSTIN. Filósofo y uno de los más ilustres padres de la Iglesia (354 — 430), sus obras han ejercido extraodinaria influencia a través de los siglos.

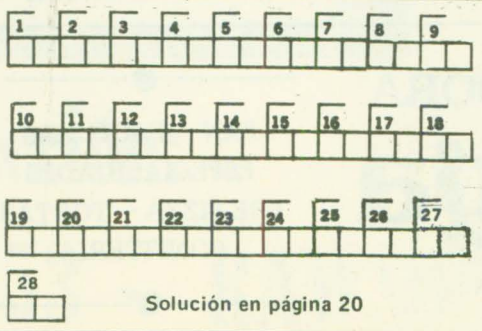

Solución en página 20

HOROSCOPO

Por el Prof. Gustavo Cliff

ARIES (21 de marzo - 20 de abril) Se recomienda un amplio paréntesis que abarque toda la semana. No conviene intentar llevar a la práctica nuevas ideas o iniciar lo que se estime importante.

TAURO (21 de abril - 20 de mayo) Olvide un poco los deberes laborares o domésticos y dedíquese a realizar tareas que le resulten gratas. Tendrá buenas noticias que llegan a través de una carta o llamado.

GEMINIS (21 de mayo - 21 de junio) Pocas alternativas pero no hay advertencias que hacer. Trate de descansar, de ver amigos y gente querida, algo importante se gesta a su favor. Llame a Piscis.

CANCER (22 de junio – 23 de julio) Se aconseja tolerancia y elasticidad; la persuación podrá lo que no pudo la imposición. Las actitudes negativas no son conducentes. Más atención a su pareja.

LEO (24 de julio – 23 de agosto) Si la oportunidad no llega invéntela y el panorama cambiará. No se duerma en los laureles ni confíe en el azar. Las perspectivas son buenas si sabe ayudarse.

VIRGO (24 de agosto - 23 de septiembre) Las primeras horas del atardecer son las más propicias y quizás importantes de la semana. No se arriesgue antes. Con su pareja aclare de inmediato cualquier desencuentro.

LIBRA (24 de septiembre - 22 de octubre) El horizonte tiende a aclararse y el panorama en general mejora de aspecto. No le tema a los sucesos y cambios que se avecinan, pero no precipite conclusiones.

ESCORPIO (23 de octubre - 22 de noviembre) Encuentro agradable con alguien que hace tiempo que no ve. Trate de acercarse a familiares que tiene un tanto olvidados. El amor está vinculado a la economía.

SAGITARIO (23 de noviembre - 21 de diciembre) Llegan noticias alentadoras de gente querida; no quede en deuda con cartas o llamados. Buena semana aunque con algunas dudas o nostalgias. Vea a Libra.

CAPRICORNIO (22 de diciembre - 20 de enero) Excelente fin de semana a partir de la noche de hoy. Reunión con gente amiga o familiares directos. Evite las discusiones, llevará la peor parte. Llame a Aries.

ACUARIO (21 de enero - 19 de febrero) Posibles tensiones hogareñas que se disipan si no les da trascendencia. Adelantos económicos sin que ponga mucho de su parte para lograrlo. Tensión con Géminis.

PISCIS (20 de febrero - 20 de marzo) Se presentarán circunstancias muy provechosas; deberá compartir los buenos resultados. En el sector sentimental hallará un inesperado y molesto obstáculo.

LEXICOGRAFIA

¿Qué significa cada una de las ocho palabras que siguen? — A cada una de ellas le hemos dado tres definiciones; una es la correcta.

I — ECLISA
a) Obscurece
b) Oculta temporariamente
c) Parte metálica que enlaza dos rieles seguidos de una vía férrea

II — ENCAUSTO
a) Clausurar
b) Encerrar en prevención de algo
c) Tinta roja con que escribían solamente los emperadores en los tiempos antiguos

III— FACA
a) Charlar tontamente, sin sentido ni hilación
b) Cuchillo corvo
c) Hacienda o finca rústica

IV— GAFAR
a) Colocar los cristales ópticos en la armazón que los sostiene
b) Quitar suavemente
c) Arrebatar alguna cosa con las uñas o con un instrumento corvo

V — FEBLE
a) Flaco, débil
b) Hábil, capaz, inteligente
c) Contento, feliz

VI— GALOPILLO
a) Criado que presta servicios en la cocina para los menesteres más humildes
b) Paso rítmico de las caballerías
c) Especie de guiso hecho con sobras de otras comidas

VII—INEFABLE
a) Infalible, certero
b) Que no se puede explicar con palabras
c) Cordial, amigable

VIII—ILION
a) Uno de los nombres que los antiguos daban a Troya
b) Natural de Lyón (ciudad de Francia)
c) Que tiene el cabello liso

Solución en página 20

EMPRESA CHUBUT

TRELEW - ESQUEL y TRELEW

Horario TEMPORADA DE INVIERNO

DESDE EL 15 DE MAYO AL 30 DE SEPTIEMBRE DE 1982

SERVICIO ORDINARIO POR LANGUIÑEO

LUNES IDA	LLEGA	SALE	MIERCOLES VUELTA	LLEGA	SALE
Trelew	—.—	7.30	Esquel	—.—	7.30
Gaiman	7.45	7.50	Arroyo Pescado	—.—	—.—
Dolavon	8.10	8.15	Las Salinas	—.—	—.—
Las Chapas	—.—	—.—	Languiñeo	10.15	10.20
Las Plumas	10.50	11.00	Mallín Blanco	—.—	—.—
Los Altares	12.30	13.15	Pampa de Agnia	11.35	11.40
Paso de Indios	14.15	14.25	El Pajarito	—.—	—.—
El Pajarito	—.—	—.—	Paso de Indios	12.40	13.25
Pampa de Agnia	15.25	15.30	Los Altares	14.25	14.30
Mallín Blanco	—.—	—.—	Las Plumas	16.00	16.10
Languiñeo	16.40	16.45	Las Chapas	—.—	—.—
Las Salinas	—.—	—.—	Dolavon	18.30	18.35
Arroyo Pescado	—.—	—.—	Gaiman	—.—	—.—
Esquel	19.15	—.—	Trelew	19.15	—.—

SERVICIO EXPRESO POR TECKA

MIERCOLES — VIERNES — SABADOS IDA	LLEGA	SALE	LUNES — VIERNES — DOMINGOS VUELTA	LLEGA	SALE
Trelew	—.—	8.00	Esquel	—.—	8.00
Gaiman	—.—	—.—	Tecka	9.30	9.40
Dolavon	8.35	8.40	Pampa de Agnia	11.10	11.15
Las Chapas	—.—	—.—	C. Ginebra Chico	—.—	—.—
Las Plumas	11.20	11.30	El Pajarito	—.—	—.—
Los Altares	—.—	—.—	Paso de Indios	12.15	12.55
Paso de Indios	14.00	14.45	Los Altares	—.—	—.—
El Pajarito	—.—	—.—	Las Plumas	15.35	15.45
C. Ginebra Chico	—.—	—.—	Las Chapas	16.50	16.55
Pampa de Agnia	15.45	15.50	Dolavon	18.10	18.15
Tecka	17.15	17.20	Gaiman	—.—	—.—
Esquel	19.00	—.—	Trelew	19.00	—.—

Empresa de Transporte "BAHIA"

DIAS HABILES (Rawson a Playa)		DIAS FERIADOS (Rawson a Playa)	
6.10	15.10	8.10	16.10
7.10	16.10	9.10	17.10
8.10	17.10	10.10	18.10
9.10	18.10	11.10	19.10
10.10	19.10	12.10	20.10
11.10	20.10	13.10	21.10
12.10	21.10	14.10	22.10
13.10	23.10	15.10	
14.10			

EXCURSIONES Y VIAJES ESPECIALES DIRIGIRSE A:
INMIGRANTES 363 — RAWSON.

HOSPITALES
(Salud Pública)

RAWSON
R.C. Jones y Roca
T.E. 81260

TRELEW
Pellegrini y 28 de Julio
T.E. 20604

PUERTO MADRYN
Pujol 247 — T.E. 72240

ESQUEL
25 de Mayo 150
T.E. 2414 / 2225

GAIMAN
E. Tello s/n T.E. 202

TREVELIN
T.E. 32

C. RIVADAVIA
H. Yrigoyen 950
T.E. 2541/42/43/44/45

LINEA 28 de JULIO

SOCIEDAD COOPERATIVA DE TRANSPORTES LIMITADA
TRELEW - CHUBUT

HORARIOS TEMPORADA INVIERNO

A REGIR DESDE EL 26-4-82

Lunes a Sábados:
TRELEW a PUERTO MADRYN

				(x)		(x)			
Trelew sale:	7.15	9.15	11.30	13.50	16.00	18.00	20.00	21.45
Madryn llega:	8.25	10.25	12.40	15.00	17.10	19.10	21.10	22.55

PUERTO MADRYN a TRELEW

				(x)	(x)				
Madryn sale:	7.00	9.00	11.10	14.00	16.00	18.00	20.00	21.30
Trelew llega:	8.10	10.10	12.20	15.10	17.10	19.10	21.10	22.40

Domingos y Feriados:
TRELEW a PUERTO MADRYN

Trelew sale:	9.30	11.30	13.30	18.00	20.00	21.30
Madryn llega:	10.40	12.40	14.40	19.10	21.10	22.40

PUERTO MADRYN a TRELEW

Madryn sale:	8.00	11.00	13.30	18.00	20.00	21,30
Trelew llega:	9.10	22.10	14.40	19.10	21.10	22.40

Lunes a Viernes (Temporada escolar):
DOLAVON - 28 DE JULIO - DOLAVON

DOLAVON sale:	28 DE JULIO llega:	28 DE JULIO sale:	DOLAVON llega:
5.40	6.05	6.10	6.35
12.00	12.25	12.30	12.55

Lunes a Viernes:
RAWSON - TRELEW - GAIMAN - DOLAVON

	(v)	(a)	(v)	(a)	(v)	(a)
Rawson sale:	—.—	—.—	—.—	14.10	—.—	—.—
Trelew llega:	—.—	—.—	—.—	14.35	—.—	—.—
Trelew sale:	9.30	11.00	13.10	14.40	17.30	19.30
Gaiman llega:	10.10	11.25	13.40	15.10	18.10	19.55
Gaiman sale:	10.15	11.30	13.45	15.15	18.15	20.00
Dolavon llega:	11.00	11.55	14.20	15.40	18.55	20.30

DOLAVON - GAIMAN - TRELEW - RAWSON

	(a)	(v)	(a)	(v)	(v)	(a)
Dolavon sale:	5.15	6.40	11.30	13.30	17.00	19.00
Gaiman llega:	5.45	7.20	11.55	14.10	17.40	19.25
Gaiman sale:	5.50	7.25	12.00	14.15	17.45	19.30
Trelew llega:	6.10	8.00	12.25	14.55	18.30	19.55
Trelew sale:	6.20	—.—	—.—	—.—	—.—	—.—
Rawson llega:	6.50	—.—	—.—	—.—	—.—	—.—

Sábados:
TRELEW - GAIMAN - DOLAVON

	(v)	(v)	(a)	(v)	(a)
Trelew sale:	9.30	13.10	15.00	17.30	19.30
Gaiman llega:	10.10	13.40	15.25	18.10	19.55
Gaiman sale:	10.15	13.45	15.30	18.15	20.00
Dolavon llega:	11.00	14.20	15.55	18.55	20.30

DOLAVON - GAIMAN - TRELEW

	(v)	(a)	(v)	(v)	(a)
Dolavon sale:	6.40	11.30	13.30	17.00	19.00
Gaiman llega:	7.20	11.55	14.10	17.40	19.25
Gaiman sale:	7.25	12.00	14.15	17.45	19.30
Trelew llega:	8.00	12.25	14.55	18.30	19.55

Domingos y Feriados:
TRELEW - GAIMAN - DOLAVON

	(v)	(a)	(v-a)
Trelew sale:	9.30	13.30	19.30
Gaiman llega:	10.10	13.55	20.10
Gaiman sale:	10.15	14.00	20.15
Dolavon llega:	11.00	14.30	21.00

DOLAVON - GAIMAN - TRELEW:

	(v)	(a)	(v-a)
Dolavon sale:	7.30	10.30	18.00
Gaiman llega:	8.10	10.55	18.40
Gaiman sale:	8.15	11.00	18.45
Trelew llega:	8.55	11.25	19.25

NOTA:
Los horarios marcados con (a) circulan por el asfalto.
Los horarios marcados con (v) circulan por el valle.
Los horarios marcados con (x) circulan directos desde y hacia Rawson.

Empresa de Transportes "RAWSON" S.C.

LUNES A VIERNES (Rawson sale)	LUNES A VIERNES (Trelew sale)	SABADOS (Rawson sale)	SABADOS (Trelew sale)	DOMINGOS Y FERIADOS (Rawson sale)	DOMINGOS Y FERIADOS (Trelew sale)
5.00 – 5.30 – 6.00	5.30 – 6.20 – 7.00	6.30 – 7.00 – 7.30	7.00 – 8.00 (7)		
7.00 – 7.50 – 8.10	7.30 – 8.30 – 8.50	8.30 – 9.00 – 9.30	9.00 – 9.30	8.00 – 8.30	8.00 – 9.00
8.50 – 9.10 – 9.30	9.10 – 9.30 – 10.10	10.30 – 11.00	10.00 – 10.30	9.00 – 9.30	9.30 – 10.00
10.10 (7) – 10.30	10.30 – 11.30	11.30 – 13.00	11.00 – 12.30	10.30 – 11.00	10.30 – 12.00
11.10 – 11.30	11.50 – 12.10	13.30 – 14.00	13.30 – 14.00	11.30 – 12.30 (7)	12.30 – 13.00
12.30 – 12.50	12.50 – 13.10 (7)	15.00 – 15.30	14.30 – 15.00	14.00 – 14.30	13.30 – 15.30
13.30 – 13.50	13.50 – 14.30	16.00 – 17.00	16.00 – 17.00	15.30 – 17.00	16.00 – 16.30
14.10 – 14.30	14.50 – 15.10	17.30 – 18.30	17.30 – 18.00	17.30 – 18.00	18.00 – 18.30
15.10 – 15.30	15.50 – 16.10	19.00 – 20.00	19.00 – 19.30	19.00 – 19.30	19.30 – 20.00
15.50 – 16.30	17.30 – 17.50	20.30 – 21.10	20.00 – 20.30	20.30 – 21.20	20.30 – 21.10
16.50 – 17.10	18.30 – 18.50	22.00 – 24.00	21.10 – 23.00	22.00 – 24.00	23.00 – 01.00
18.10 – 18.30	19.10 – 20.10 (7)		01.00		
19.10 – 19.30	20.30 – 21.10				
19.50 – 21.10	23.00 – 01.00				
22.00 – 24.00					

EXCURSIONES Y VIAJES ESPECIALES DIRIGIRSE A:
CASTELLI 347 — T.E. 81915 — RAWSON — CHUBUT

Farmacias de turno

DIA	RAWSON	TRELEW	PTO. MADRYN
Dom. 20	"ROCA"	"SABIN" y "PUGH"	"MODERNA"
Lun. 21	"BELGRANO"	"LUJAN" y "CHUBUT"	"SUAREZ"
Mar. 22	"RAWSON"	"QUEROL" e "ITALIA"	"CENTRAL"
Mier. 23	"ROCA"	"PLAZA" e "YRIGOYEN"	"DEL PUEBLO"
Jue. 24	"BELGRANO"	"TRELEW" y "PUGH"	"MADRYN"
Vie. 25	"RAWSON"	"SABIN" y "CHUBUT"	"MODERNA"
Sab. 26	"BELGRANO"	"LUJAN" e "ITALIA"	"SUAREZ"

DIRECCIONES DE FARMACIAS

RAWSON

F. "Belgrano"	Avda. Sarmiento y Vacchina	T.E. 81178
F. "Roca"	Mariano Moreno 574	T.E. 81247
F. "Rawson"	Belgrano y Luis Costa	

TRELEW

F. "Plaza"	Rivadavia 343	Tw.
F. "Pugh"	Hernández y Lamadrid	Tw.
F. "Trelew"	San Martín 1168	Tw.
F. "Chubut"	España 30	T.E.21369
F. "Sabin"	Colombia esquina Chiclana	Tw.

F. "Italia"	Italia 156	T.E. 21206
F. "Lujan"	San Martín 757	T.E. 20658
F. "Avenida"	Hipólito Yrigoyen 1046	T.E. 21531
F. "Querol"	25 de Mayo 401	T.E. 21263
F. "Yrigoyen"	Hipólito Yrigoyen 835	T.E. 21497

PUERTO MADRYN

F. "Madryn"	Juan Muzzio y Necochea	
F. "Moderna"	B. Mitre y Sarmiento	T.E. 71283
F. "Suarez"	Avenida Pujol y Fontana	
F. "Central"	25 de Mayo 272	T.E. 71866
F. "Del Pueblo"	Roque Saenz Peña 195	T.E. 71803

DESDE EL TABLON

Liga Independiente de Futbol "Guillermo Rawson"

En nuestra ciudad se está desarrollando el Campeonato de Futbol "MALVINAS ARGENTINAS", regido por la Liga Independiente "Guillermo Rawson" en las divisiones Cuarta y Primera. Asimismo se ha logrado realizar un campeonato de Séptima División.

CUARTA DIVISION:

Se han disputado hasta el momento cuatro fechas del Campeonato, quedando las posiciones de la siguiente manera:

O'Higgins	8 puntos
Las Malvinas	7 puntos
Costanera	6 puntos
Def. de la Rivera	5 puntos
Dep. Chile	5 puntos
La Ribera	4 puntos
Pucará	4 puntos
Unión	4 puntos
Santos	3 puntos
Las Palmas	1 punto
Dep. Murga	0 puntos

Han llegado a la red en más oportunidades: Elieser Díaz y Pedro Linares con 6 goles cada uno.

PRIMERA DIVISION:

Luego de haberse disputado cuatro fechas, la tabla de posiciones queda de esta manera:

Las Malvinas	8 puntos
Atlético Costanera	8 puntos
Deportivo Murga	6 puntos
Deportivo Chile	6 puntos
Deportivo Santos	6 puntos
Costa Sur	4 puntos
Def. de la Ribera	4 puntos
Unión	2 puntos
La Ribera	1 punto
O'Higgins	1 punto
Pucará	0 punto
Las Palmas	0 punto

Los hombres gol: Néstor Arias, Luis Amarilla, Juan Andrade, Carlos Casiano y Ernesto Montesino, quienes han llegado a la red en 5 oportunidades. El arco menos vencido lo ostenta Atlético Costanera con solamente un gol en contra.

La valla más vencida es la de Las Palmas con 22 goles en contra.

La delantera más efectiva: Las Malvinas con 19 goles a favor.

La delantera menos efectiva: Las Palmas, solamente tres goles conquistados.

Cabe destacar que en esta división tienen un partido pendiente Deportivo Santos vs, Defensores de la Ribera.

SEPTIMA DIVISION:

Intervienen cinco equipos.

Jugadas cinco fechas encabeza la tabla de posiciones Defensores de la Ribera con 6 puntos, A. Pucará, 4; Deportivo Santos y Las Palmas: 3; Las Malvinas con 2 puntos. Queda pendiente el partido de Atlético Pucará vs. Las Malvinas.

La Liga Independiente de Futbol Guillermo Rawson, informa que cuenta con su nueva sede social sita en San Martín y Luis Costa, Cancha de Pelota a Paleta, segundo piso, Rawson.

PROXIMA FECHA: A jugarse el día domingo 27 de junio.

SANTOS vs. COSTANERA: en la cancha de Pucará; árbitro Vázquez.

DEF. LA RIBERA vs. LAS MALVINAS: en la cancha de Def. de la Rivera; árbitro Tomasso.

LAS PALMAS vs. PUCARA en la cancha de O'Higgins; árbitro Lincoman.

DEP. UNION vs. LA RIBERA: en cancha de Chile; árbitro Maciel.

COSTA SUR vs. O'HIGGINS: en cancha de La Ribera; árbitro Arebalo.

DEP. MURGA vs. DEP. CHILE: en cancha de Murga; árbitro Dominguez.

ARBITRO SUPLENTE: Pacheco

PROXIMA REUNION DEL CONSEJO DIRECTIVO de la Liga el día 22 de junio en su sede social. Se recomienda puntualidad y asistencia de todos los interesados.

NOMINA COMISION DIRECTIVA:

Presidente: Héctor Barroso
Vice presidente: Alfredo Juárez
Secretario: Horacio Chemín
Pro secretario: Juan José Igor.
Tesorero: Emilio Oscar Roberts.
Pro tesorero: Ovelindo Velardes.
Vocales: Hugo Gueinasso; Armando Arteaga; Hernán Barrientos.

CITACIONES:

Invitamos a los dirigentes de los clubes de la Liga Independiente a realizar las citaciones de sus jugadores por intermedio de estas páginas. Dirigirse a nuestra redacción: Pedro Martínez 153 — Rawson.

INTERCOLEGIALES:

En el Gimansio municipal "Ciudad de Trelew" proseguirán hoy, a las 13, las eliminatorias zonales intercolegiales para seleccionar a quienes intervendrán en la instancia provincial para el certamen argentino a disputarse en octubre en Mar del Plata y Embalse Río Tercero.

Por la categoría menores de voley femenino, jugarán la ronda zonal los equipos del Colegio Nacional de Trelew, Escuela Nacional de Comercio de Puerto Madryn, Escuela Nro. 10 de Pto. Madryn, Instituto María Auxiliadora, Colegio Don Bosco y Escuela de Comercio de Rawson.

RUGBY:

La segunda fecha del torneo "Apertura" hará disputar hoy la Unión de Rugby del Valle del Chubut. En Puerto Madryn, el conjunto de Alumni recibirá a Uranium, en tanto que en Trelew se enfrentarán Patoruzú y Bigornia, en primer lugar, y Trelew Rugby Club y Puerto Madryn.

HOCKEY:

El mal estado de los campos motivó que se suspendiera la segunda fecha del campeonato "Apertura" de hockey femenino, que ha sido trasladada para el sábado 26 de junio.



Equipo "Las Malvinas"

PRODE

DOS TARJETAS:
UNA PARA CONTROLAR LA FECHA DE HOY
Y OTRA PARA PALPITAR LA PROXIMA.
SUERTE

19/6/82

VALOR UNICO DE LA TARJETA con derecho a formular dos (2) dobles, como máximo **$20.000,-**

	L		E		V	DOBLE	
1		COLON	1	ARSENAL F.C.	1 X		1
2	X	CHACARITA JRS.	2	DEP. ESPAÑOL	2		2
3		DEP. MORON	3 X	EL PORVENIR	3		3
4	X	S. L. ALMAGRO	4	TEMPERLEY	4		4
5		DEP. ARMENIO	5	BANFIELD	5		5 S
6		DEP. ITALIANO	6	G. Y ESGR. L.P.	6		6 S
7		TALLERES	7	DEF. DE BELGR.	7		7 S
8		LOS ANDES	8 X	ALL BOYS	8		8
9		LANUS	9	ALTE. BROWN	9 X		9
10	X	ESTUDIANTES	10	ATLANTA	10		10
11		ARG. QUILMES	11	TIGRE	11		11 S
12		COMUNICACIONES	12	SP. DOCK SUD	12 X		12
13		ALMAGRO	13 X	V. DALMINE	13		13

CONCURSO Nº 465 **26/6/82**

VALOR UNICO DE LA TARJETA con derecho a formular dos (2) dobles, como máximo **$20.000,-**

	L		E		V	DOBLE	
1		ARSENAL	1	ARG. QUILMES	1		1
2		TIGRE	2	ESTUDIANTES	2		2
3		ATLANTA	3	LANUS	3		3
4		ALTE. BROWN	4	LOS ANDES	4		4
5		ALL BOYS	5	TALLERES	5		5
6		DEF. DE BELGR.	6	DEP. ITALIANO	6		6
7		G. Y ESGR. L.P.	7	DEP. ARMENIO	7		7
8		BANFIELD	8	S. L. ALMAGRO	8		8
9		TEMPERLEY	9	DEP. MORON	9		9
10		EL PORVENIR	10	CHACARITA JRS.	10		10
11		DEP. ESPAÑOL	11	COLON	11		11
12		FLANDRIA	12	DEF. UNIDOS	12		12
13		SP. DOCK SUD	13	SAN TELMO	13		13

AGENCIA 1003

CASA "LA SUERTE"

BUSQUE EN ESTE ESPACIO TODOS LOS DOMINGOS SU PREMIO DE LA:

LOTERIA NACIONAL

(SORTEO DEL 19-6-82)

1)	4701	11)	2391
2)	10406	12)	9321
3)	16810	13)	16279
4)	10531	14)	28244
5)	10208	15)	40086
6)	3603	16)	3998
7)	29819	17)	4456
8)	4058	18)	5769
9)	13648	19)	27907
10)	41729	20)	31305

PROGRESION 3

M. Moreno 719 (al lado de Welcome) Rawson

LEXICOGRAFIA

I: c
II: a
III: a
IV: c
V: c
VI: b
VII: b
VIII: a

REGIOGRAMA

AGUDOS — AZAHAR — ANDADO — BERILO — BABOSA — ACEROS — ASESAR — ASCETA — DECIMO — APEGOS — ARAÑAR — CLAVEL — ASARLA — COLOSO EQUIUS — BESANA — BOCADA — CELOSO — DENTAL — ANILLO — DOLOSO ABATIR — DECANO — DECESO — DEBITO — DEVORA — ANADON — SACO

GOZAN DE LAS COSAS TEMPORALES, LOS QUE NO DESEAN LOS BIENES ETERNOS.

COMPRAS, VENTAS Y EMPLEOS

SE OFRECE: (Trabajo de limpieza a la tarde) — Julia B. de Pilquimán. Tratar en Oneto 179 de Rawson.

SE OFRECE: (Dactilógrafa, medio día) — Alicia M. Florido. Tratar Castelli 363 de Rawson.

SE OFRECE: (Dactilógrafa) — Laura M. Pilquimán. Tratar Oneto 179 de Rawson.

SE OFRECE: (Perito Mercantil - Dactilógrafo) — Tratar en Laprida 545 de Rawson.

AGENCIA DE FELICE: Conesa 270 (Rawson)— Vende. Oportunidad. Fiat 133 Modelo 1980.

VENDO ESCAPARATE (Kiosco). Tratar en Eugenio Tello 999, Gaiman.

VENDO FIAT 800 COUPE $ 8.000.000.- Tratar en casa Nro. 49. Barrio Alte. Bown, Trelew.

VENDO MEDIA HECTAREA. Cte. eléctrica, gas, agua corriente y riego (cerca de Gaiman). Tratar en CENTRO PROPIEDADES. T.E. 222, E. Tello y 25 de Mayo, Gaiman.

SOLDADOS DE RAWSON: PREOCUPACION EN LOS PADRES

Solicitan información cierta sobre el momento del licenciamiento

El Regional

PERIODICO INDEPENDIENTE AL SERVICIO DE LA COMUNIDAD CHUBUTENSE

RAWSON (CHUBUT), 27 de junio de 1982 — Precio del ejemplar: $6.000.–

"Me están engañando a mí y a todos los padres de Rawson. Yo quiero únicamente la verdad. ¿Por qué me mienten? Si yo soy el padre de un soldado y acá hay muchos como yo. Quiero que nos digan la verdad". Esta seria denuncia fue formulada por el señor Juan Manuel Carbajal, padre del soldado Juan Carlos Carbajal (Clase 1963) que como integrante del Regimiento 8 de Infantería de Comodoro Rivadavia formó parte de los efectivos que lucharon en las Islas Malvinas.

Carbajal nos expresa que asume en estas afirmaciones la representación de otras familias que, como la suya, quisieron tener contacto con su hijo tras la llegada del campo de batalla y recibieron como respuesta solamente evasivas y falsas informaciones sobre el momento en que los combatientes serían licenciados y su estado de salud.

"Mi hijo llegó el lunes 21 a la madrugada a Puerto Madryn. A mi me dijeron que desembarcaban a las 9 de la mañana de ese día, pero resultó que lo hicieron mucho antes", nos cuenta este padre afligido.

"A pesar de ello, a las 9.30 estuvimos con mi señora en la Base Zar y lo vimos a los chicos de Tornett y Rocha, quienes nos avisaron que Juancito iba en un ómnibus más adelante. Ahí nos enteramos que estaba vivo".

"Después —continúa Carbajal— hablé para ver si podíamos charlar con él. A las 13.30 me lo trajeron por dos minutos. Esa misma noche viajé a Comodoro Rivadavia, a donde los habían trasladado. Llegué a las 3 de la madrugada y a las 8 fui al cuartel. En primer término me afirmaron que hasta las 11 no iba a poder hablar con mi hijo. "Espere porque los soldados deben descansar", me pidió un subteniente. Yo esperé, pero a las 11.30 volvió y me dijo que "en una semana no se podía ver a los soldados, dado que no deben tener contacto con ningún civil. Acá llegó una comisión mandada por el Comando —prosiguió el subteniente— que tiene que hablar con cada soldado. Lamentablemente no podrá ver a su hijo ni a nadie". Yo vengo de Rawson y estoy acá sin dormir, le contesté. "No me interesa, yo también soy padre e hijo y lamentablemente las cosas son así. En una semana se les dará las vacaciones por 25 o 30 días", me replicó el subteniente.

El relato de Carbajal sigue: "Regresé al otro día (miércoles) a la mañana y ya no me dejaron pasar a la guardia. Un cabo me recibió algunas cosas para mi hijo y me dijo que no me hiciera problemas porque el viernes saldrían de licencia. Volví a la ciudad y lo fui a ver al doctor Cruzado del Hospital Regional, con quien regresé al regimiento. Luego de hacer las consultas también le dijeron que el viernes salían de licencia por 30 a 60 días. Eso me dio más seguridad".

"Sin embargo —señala— en la mañana de ese día llamé desde Rawson al regimiento y me avisan que esa fecha no está confirmada. No se sabe cuando salen de licencia. Recurrí entonces al secretario del Gobernador de la Provincia. El no estaba pero igual llamaron desde la Casa de Gobierno y le dieron la misma respuesta que a mí".

"A mi me mintieron directamente y eso lo quiero poner bien en claro. Me estuvieron engañando como a otros padres, cuando solamente queríamos la verdad: saber cuando podíamos tener a nuestros hijos. Además quiero decir que nosotros le mandamos a las Malvinas ocho encomiendas y no recibió ninguna. Las cartas sí llegaron pero de las encomiendas no tuvo noticias", afirma Carbajal con vehemencia.

"Lo que no entiendo es cómo por televisión hemos visto que en otros regimientos, los familiares no han tenido inconvenientes para ver a sus hijos. En Comodoro Rivadavia estuve con una familia de Córdoba que quería ver a su hijo y no la dejaron después de tan largo viaje. ¿Por qué acá no pasa lo mismo que en otros lugares del país?", se interroga Carbajal.

Las repuestas a todas estas preguntas las tienen las autoridades militares, quienes con serenidad y claridad deben dar informaciones ciertas y valederas sobre los soldados que dieron lo mejor de sí para defender nuestra integridad territorial. No dudamos que sus padres merecen ese respeto mínimo que alejará la incertidumbre en muchas familias de la zona y nos hará ganar confianza a todos.

"PATAGONIA AZUL Y BLANCA"

UNA NUEVA OBRA SE INCORPORA A LA TEMATICA REGIONAL

Se incorporará a la biblioteca patagónica una nueva obra histórica, que bajo el título "Patagonia azul y blanca" escribiera el licenciado en historia Clemente Dumrauf, investigador de acumulados méritos a través de numerosos trabajos y catédratico de la Universidad Nacional de la Patagonia "San Juan Bosco" en su sede de Trelew.

El libro relata, en sus 60 páginas, las oportunidades en que por primera vez se izó la bandera argentina en distintos lugares de nuestro sur, incluyendo Carmen de Patagones, Islas Malvinas Río Colorado, Choele Choel Rawson, Isla Pavón, Isla de los Estados y Cabo de Hornos, Estrecho de Magallanes, José de San Martín , Río Santa Cruz, Lago Argentino, Nahuel Huapi, Colonia "16 de Octubre", Ushuaia, Lago Fontana, Río Turbio, Colonia Sarmiento, Antártida Argentina, Polo Sur y en los cielos patagónicos.

La obra fue editada por el Gobierno de la Provincia del Chubut y su presentación se hará en el Salón de Actos "Coronel Luis Jorge Fontana" de la Casa de Gobierno, mañana lunes 28 a las 11.

La subsecretaría de Educación y Cultura, por medio de su Dirección de Cultura, invitó a todas aquellas personas interesadas en temas históricos.

LA RENUNCIA DE HAIG

La brusca renuncia del general Alexander Haig como jefe de la diplomacia estadounidense "cayó como una bomba", según afirmó en sus páginas "Le Quotiden" de París.

La prensa francesa evocó ayer la decisión del exsecretario de Estado de alejarse de la administración Reagan, sin haberse aclarado las razones de su dimisión.

Los diarios franceses en sus artículos y editoriales trazan un perfil del político retirado, destacando "las pretendidas ambiciones de poder del ex-funcionario al igual que las divisiones internas que su presencia produjo desde que asumió el año pasado.

Algunas publicaciones preguntaron también "si Haig estaba a la altura de sus ambiciones y si poseía los medios para lograrlas".

"Hay que comprobar -agregaron- si sus innumerables viajes por las capitales del mundo y sus giras entre Londres y Buenos Aires, por el conflicto de las Malvinas, no aportaron resultados".

"El general Haig se transformó en el símbolo de una dip.. nacia vacilante e impotente para influir en el curso de la historia", consignaron los cotidianos.

OPINAN POLITICOS

PAGINAS 6,7 y 8

Llegó otro contingente militar

Un total de 577 excombatientes del Teatro de Operaciones de las Islas Malvinas, arribaron ayer a la madrugada al apostadero de Puerto Madryn, a bordo del Rompehielos ARA "Almirante Irizar".

Los efectivos, pertenecientes todos al Ejército Argentino, fueron trasladados a poco de su arribo a la ciudad de Trelew, desde donde serán transportados por vía aérea hacia sus asentamientos naturales.

Pudo saberse que entre los arribados no había personal herido.-

TROCCOLI: CUMPLIR LAS PROMESAS

El dirigente radical Antonio Tróccoli expresó ayer que "los políticos esperan que las promesas y compromisos del presidente designado, general Bignone, en la reunión mantenida recientemente con las agrupaciones se traduzca en hechos concretos".

Tróccoli agregó que presidentes de los partidos que asistieron a la reunión expresaron que les causó una buena impresión en lo referido a los resultados obtenidos. Ahora solo esperamos que las promesas se concreten, para que de esa manera el país pueda transitar el proceso de institucionalización', dijo el dirigente.-

MULTIPARTIDARIA

La Multipartidaria Provincial realizará el 9 de Julio venidero un acto masivo en la ciudad de Trelew, según se dejó establecido al término de la reunión efectuada el viernes por la noche de los representantes de los partidos políticos que integran el ente.

El acto, según pudo saberse, tendría por escenario el Salón de la Asociación San David, a partir de las 18.-

Adjudicación de viviendas en Rawson

Pág. 12

. . . Y ENTRE OTROS TEMAS, LEA EN LA PRESENTE EDICION: GENDARMES CHUBUTENSES EN LAS MALVINAS; HERMANA MARIA CRISTINA, UNA MISIONERA EN EL CHUBUT; Editoriales: EL RESULTADO DEL CAMINO PROLONGADO Y PENETRACION BRITANICA EN LA ARGENTINA; REPORTAJES A MIEMBROS DE LA MULTIPARTIDARIA PROVINCIAL; ATALAYA DOCENTE; Y OTROS.

Gendarmes chubutenses en las Malvinas: nuevo testimonio de heroicidad

La Gendarmería Nacional ha cumplido un nuevo jalón en su lucha por la defensa de nuestra integridad territorial. Descendiente del viejo ejército de línea, la institución ha desarrollado desde su misma creación, la enorme responsabilidad de sucederlo como custodio de nuestras fronteras, como avanzada de civilización y como resguardo del orden público y la seguridad colectiva.

La emergencia de la Patria provocada por la lucha contra el último bastión del colonialismo en la Argentina encontró a Gendarmería Nacional, como en otras oportunidades, en el frente de batalla. Y también como en otras ocasiones la sangre de gendarmes dejó su testimonio de patriotismo en tierras argentinas.

Para conocer la participación que le cupo a la XIV Agrupación "Chubut" de Gendarmería Nacional en las acciones bélicas de las Islas Malvinas, EL REGIONAL entrevistó al titular de esa unidad, comandante mayor Héctor Ramón Torales, quien se refirió al papel que tuvieron las fuerzas de seguridad en el teatro de operaciones, enfatizando el ejemplo que significa el numen tutelar de la institución, general Martín Miguel de Güemes, en la defensa de la soberanía.

Este fue el diálogo mantenido:



El sargento Justo Rufino Guerrero (1o. a la derecha) junto a los integrantes de la Patrulla "Danilo Marchessi" que ascendió el Cerro Mercedario en la Provincia de San Juan. Poco después iba a participar de las acciones bélicas en las Islas Malvinas. (Fotografía cedida por la Dirección de Prensa de la Provincia del Chubut).

— Comandante mayor Torales, cómo se produce la participación de la XIV Agrupación "Chubut" en el Teatro de Operaciones?

— La Jefatura de la XIV Agrupación "Chubut" interviene en el envío que hace la institución de sus integrantes al Teatro de Operaciones Malvinas. Aporta la cantidad de 25 hombres, de los cuales hay uno que muere, el cabo Carlos Misael Pereyra del Escuadrón "Esquel" que cae en combate. Ese mismo día es herido el sargento Justo Rufino Guerrero, también del Escuadrón "Esquel". Del total de efectivos enviados por Gendarmería Nacional tenemos siete bajas, de las cuales son dos oficiales, cinco suboficiales y un gendarme. De los heridos tenemos un suboficial, el sargento Guerrero que está quebrado en las dos piernas, y el gendarme Pablo Daniel Parada, nacido en Esquel. Cuando iban en un helicóptero se produce el ataque enemigo y la máquina es derribada y posteriormente son atacados. El sargento Guerrero tiene el suficiente valor y la suficiente entereza como para inyectarse una morfina en cada pierna y todavía intervenir para socorrer a un compañero.

— Qué significa para Ud. esta intervención de Gendarmería Nacional?

— La participación de la Gendarmería no es de extrañar porque siempre intervino con carácter protagónico en los problemas de cierta magnitud que ha tenido el país. No solamente en la defensa de nuestra soberanía, donde todavía tenemos recuerdos como Lago del Desierto, Río Encuentro y otros, sino que también ha estado en todas aquellas alteraciones del orden interno, cuando precisamente por la magnitud de los acontecimientos se sobrepasa la capacidad de las fuerzas po-

CASA VILLARREAL

*FERRETERIA

*TALABARTERIA

*ART. RURALES

*PINTURERIA

Belgrano 325 T.E. 20382 Trelew

VENDA LOS DOMINGOS AVISANDO EN:

El Regional

Nueva dirección:

PEDRO MARTINEZ 153 - RAWSON

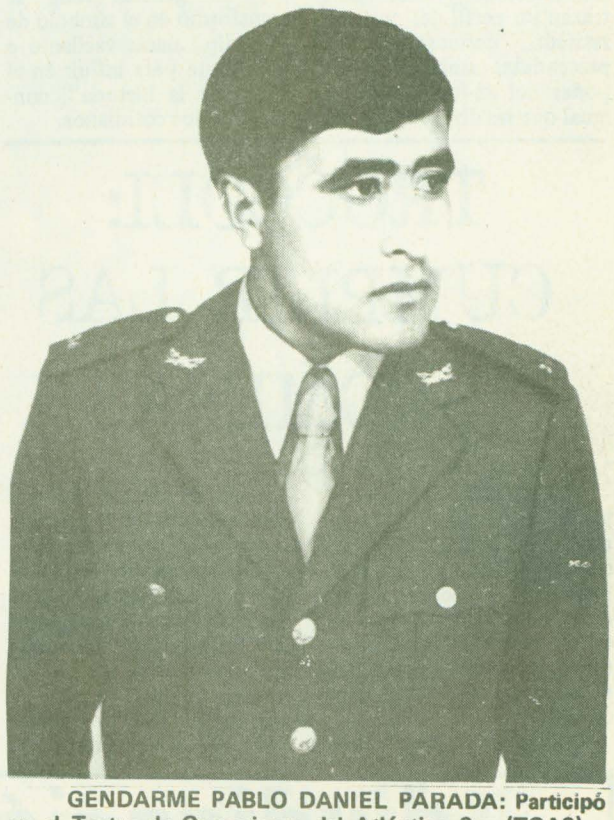

GENDARME PABLO DANIEL PARADA: Participó en el Teatro de Operaciones del Atlántico Sur (TOAS) a partir del 26 de mayo de 1982, siendo herido posteriormente en acción de combate. Nació el 14 de abril de 1958 en la ciudad chubutense de Esquel, incorporándose a Gendarmería Nacional el 1o. de julio de 1980, presta servicios en el Escuadrón 36 "Esquel".



CABO CARLOS MISAEL PEREYRA: Uno de los suboficiales de Gendarmería Nacional que cayó luchando por la recuperación de las Islas Malvinas. Su nombre se inscribe en la larga lista de héroes de la institución. Pereyra había nacido el 18 de diciembre de 1956 en Rosario del Tala (Entre Ríos) y prestaba servicios en el Escuadrón 36 "Esquel". Su muerte se produjo el 30 de mayo de 1982.

liciales. Así vemos a Gendarmería en el Operativo "Independencia", en la lucha contra la subversión, donde también tiene sus mártires. Ahora que la Patria estaba en una situación de emergencia, es una honra que se tenga en cuenta a Gendarmería Nacional.

— Qué reflexión le merece entonces el cumplimiento de un nuevo aniversario de la muerte del General Martín Miguel de Güemes en esta situación de emergencia?

— Hablar de soberanía, de defensa de nuestra integridad territorial, de nuestras fronteras, y de Güemes es prácticamente una sola palabra, en la cual Güemes vendría a ser el símbolo de la defensa de nuestras fronteras. Por tal razón Gendarmería lo tiene como patrono de la fuerza, como numen tutelar. La trayectoria del General Güemes nos está marcando permanentemente un camino en la defensa de nuestros límites, para que se mantengan inalterables. Si recordamos que el patriota salteño tuvo que aguantar casi nueve invasiones del poder realista, existiendo derrotas y victorias, pero que finalmente impone su superioridad, es realmente una verdadera enseñanza. La lucha por lograr los objetivos fijados no se lo consigue una sola vez sino que a través de los tiempos y a través del empecinamiento nos trae ese objetivo. La defensa que hace Güemes de nuestras fronteras con esos gauchos salteños, con pocas armas pero mucho valor, es también una enseñanza. Y también es una enseñanza que los caminos de la gloria normalmente lo seguían aquellos ejércitos, a lo mejor con hambre y con andrajos, pero con la voluntad de vencer. Esa es la principal enseñanza que podemos ver en un caudillo argentino como fue el general Güemes.

—Cómo llegó el personal de Gendarmería Nacional que fue trasladado al continente en el buque inglés "Canberra"?

— El personal que vino en el navío inglés llegó físicamente bien. Anímicamente arribó con deseos de tomarse una oportunidad de desquite. Físicamente llegó bien porque el gendarme está acostumbrado a actuar en climas rigurosos y duros. Prácticamente el clima de Malvinas no le hizo nada. Son gente joven , fuerte y rústica, acostumbrada a la vida a la intemperie; a la que el bautismo de fuego ha convertido, por supuesto, en hombres de experiencia que servirán mucho para el futuro.

— Comandante mayor Torales. A modo de resumen. ¿Cómo califica la actuación de Gendarmería Nacional en las Malvinas?

— Pese a sus bajas, la Gendarmería ha tenido una actuación buena, como se esperaba.



SARGENTO JUSTO RUFINO GUERRERO: Nació en Paso de los Libres (Corrientes) el 1o. de agosto de 1952. El 30 de mayo último, participando en el Teatro de Operaciones del Atlántico Sur (TOAS), fue derribado el helicóptero que lo transportaba junto a otros miembros de Gendarmería Nacional por fuerzas enemigas. Resultó fracturado en ambas piernas a consecuencia de la acción de combate. El sargento Guerrero realizó, en el mes de septiembre de 1981, el curso "Jabalí" llevado a cabo en la Sección Seguridad "Futaleufú" en la jurisdicción del Escuadrón 36 "Esquel". En octubre del mismo año, se desempeñó como subinstructor del Curso de Formación de "Grupo Empleo Especial" (GEE) de la materia "Combate". En enero del presente año participó, asimismo, en la patrulla denominada "Comandante principal (F) Danilo Marchessi" en la ascención del Cerro Mercedario en la Provincia de San Juan. Por tal motivo fue felicitado por la Dirección Nacional de Gendarmería Nacional.

Casa RAWSON

LA LIBRERIA DE TODO EL AÑO

ART. DE DIBUJO TECNICO – COMERCIAL
ESCOLAR Y NUESTRAS TRADICIONALES
OFERTAS EN BAZAR Y REGALOS

Av. Sarmiento 720 9103 Rawson T.E. 81907

KIOSCO Y MERCERIA

EL DEDAL

EN AV. SARMIENTO Y VACCHINA

DONDE ADEMAS DEL EXTENSO SURTIDO
EN MERCERIA, ENCONTRARA
INTERESANTES OFERTAS EN ROPA PARA
BEBES, NIÑOS, JOVENES, ESCOLARES,
Y NUMEROSAS NOVEDADES A PRECIOS
INCREIBLES

QUINIELA – AGENCIA OFICIAL

AGENCIA 1001

"LA GANADORA"

ESTAMOS PAGANDO SUS ACIERTOS
DESDE LAS 8, 15 Hs.
GANE DINERO Y ADMIRE NUESTROS
AUTENTICOS ARTICULOS ARTESANALES

Av. San Martín 483 Rawson T.E. 81194

la casa del repuesto

MORENO 862 RAWSON

CASA PRIETO

LA CASA QUE LO TIENE TODO
Y ALGO MAS

BAZAR – JUGUETERIA – REGALOS
ARTICULOS DE PESCA
(CARNADAS TODO EL AÑO)
BICICLETERIA Y REPUESTOS

Av. San Martín 475 T.E. 81194 Rawson

Proveedora Chubut

TODO PARA LA CONSTRUCCION

CAL – CEMENTO
BLOQUES – HIERROS
ELECTRICIDAD – ABERTURAS
LADRILLOS DE PRIMERA CALIDAD

REPARTO A DOMICILIO
EN RAWSON Y PLAYA UNION

Vacchina 248 T.E. 81677 Rawson

ORGANIZACION COBO

La Universal

Cía. Arg. de Seguros S. A.

Rubén Oscar Sahagún
Agente Organizador

San Martín 581 - 85
Teléfono 21305 TRELEW

FIAMBRES Y EMPANADAS CASERAS
ESTABLECIMIENTO ELABORADOR

"LA EMPANADA"

A TODA HORA PREPARAMOS EN EL ACTO
EMPANADAS – PASTELES – CHURROS
BOCADITOS – TORTAS FRITAS
SANDWICHES – TORTAS – ETC.
LACTEOS – GASEOSAS – VINOS
POSTRES

Av. San Martín 535 Rawson T.E. 81586

HERMANA MARIA CRISTINA: UNA MISIONERA EN EL CHUBUT

Ha estado entre nosotros nuevamente la Hermana María Cristina, religiosa perteneciente a la Congregación "Siervas de María de Anglet" que desarrolla su apostolado en la zona de Gualjaina, desde hace 24 años.

Infatigable y sonriente, como siempre, la vimos recorriendo los pasillos de la Casa de Gobierno, en Rawson. "Yo siempre ando viniendo por estos lados. Cuando llego es para hacer algún favorcito a alguien. La gente me dio varios encargos y diligencias sabiendo que me iba para Buenos Aires", nos cuenta con su simpática tonada tucumana que la permanencia en Chubut no ha borrado.

Cuando le preguntamos cual era el motivo de su viaje a la Capital Federal, la Hermana María Cristina nos dice que pertenece al Colegio Euskal Echea de Lavallol, que está frente a la cervecería Bieckert, "aunque yo no tomo cerveza", bromea.

"Ahora que las escuelas de la zona de Gualjaina entraron en receso vuelvo al colegio donde me hice misionera. Además soy enfermera y regreso a trabajar en hospital de Monte Grande como voluntaria de quirófano".

"Es una cosa que me gusta muchísimo porque veo al enfermo desde que llega para operarse y hasta después de la intervención, cobijándolo bajo el manto de la Virgen y del Señor para que le den esa fortaleza que requiere el enfermo", explica la Hna. María Cristina.

"En el verano volveré con dos maestras que son óptimas y me ayudan muchísimo, constituyendo un verdadero equipo con ellas".

La religiosa nos habla luego de los recuerdos que atesora de los 24 años en la zona de Gualjaina. "Son muchísimos y notabilísimos los cambios experimentados durante estos años. Cuando llegué no había ni siquiera huellas, únicamente senderos. No había puentes ni pasarelas. Había que vadear el río a caballo por pasos diferentes".

"Después cruzábamos en camioncitos a bigote, en cacharritos que había que empujar seguido. Se viajaba en lo que se podía".

La Hermana María Cristina ya estuvo en las páginas de EL REGIONAL. Sin embargo, le reiteramos la pregunta respecto de la obra que realiza. "Nuestra labor es cultural, social y religiosa. No nos limitamos únicamente a enseñar a rezar. Lo hacemos sí, porque el hombre tiene que aferrarse de la fortaleza de su padre que es Dios, pero para formar al niño, al hombre, lo educamos desde todos los puntos de vista: el amor al trabajo, el respeto al otro, la honestidad, la decencia, la verdad, la corrección, la fraternidad. Eso es lo que inculcamos a los niños y a sus padres, sobre todo en el verano cuando visitamos casa por casa".

Y continúa: "Recorremos Paso del Sapo, Piedra Parada, Cañadón Grande, Fofo Cahuel, El Mirador, Gualjaina, Costa de Lepá, Costa del Chubut, Sierras de Gualjaina. Yo digo que toda esa zona es mía porque hace 24 años que la recorro. He visto llegar el progreso, despacito, despacito".

Nuestra última pregunta estuvo referida a la reciente visita del Papa Juan Pablo II y los ojos de la Hermana María Cristina se iluminan: "Aunque no pude ver nada, porque en quellos lugares no hay televisión, escuché por la radio lo que



podía. Para mí su visita es la del padre que ve sufrir a sus hijos y ha venido para sufrir con nosotros, para rezar por nosotros y participar un poco de aquello que como padre quiere compartir con sus hijos."

Siete meses después de obligado: El quebracho

LA HISTORIA VUELVE A REPETIRSE: AYER SE NOS DOMINO ECONOMICAMENTE DESPUES DE NUESTRO TRIUNFO. ¿ QUE OCURRIRA HOY DESPUES DE UNA DERROTA?.

En 1845 la presión de los intereses británicos en el Plata preparaba el camino para una expedición armada que abriera las vías navegables a su comercio. La mayor presión provenía de los comerciantes ingleses instalados en Montevideo, uno de los cuales, Samuel Lafont, era dueño de las rentas de la aduana hasta 1848, tenía la concesión de la Plaza Matriz para hacer cuatro edificios en las esquinas de la Plaza, la concesión de la mayor parte de la bahía y playas de Montevideo, el monopolio de Punta del Este y varias posesiones más.

En septiembre de 1845 los agentes colonialistas Gore Cuseley y el barón Deffandis dispusieron el bloqueo del puerto de Buenos Aires como paso previo a la expedición de buques de guerra y mercantes a través del río Paraná. Dos meses después, en la Vuelta de Obligado, se sostiene el primer combate entre los invasores y las fuerzas nacionales. La lucha se ha de prolongar durante siete meses, y a lo largo del trayecto que seguirán los buques en su ida y regreso de Corrientes y el Paraguay. El glorioso combate del 20 de noviembre de 1845 acabó cuando las baterías a cargo de Mansilla no pudieron sostener el fuego por falta de municiones, luego de siete horas de pelea teniendo los invasores más de cien bajas e importantes daños en algunos buques.

El convoy invasor, que constaba de 52 barcos mercantes y 6 de guerra, ingleses y franceses, siguió navegando río arriba, hostilizado por baterías volantes en tanto Thorne organizaba una nueva defensa en El Quebracho, al norte de San Lorenzo, en Santa Fe. El 9 de enero de 1846 los barcos son cañoneados en El Tonelero por las fuerzas de Mansilla allí apostadas. Una semana después se desarrolla un gran combate en San Lorenzo, contando Mansilla con 350 hombres y 8 baterías a cargo de los Capitanes Serezo, Maurice y Alzogaray. El fuego nutrido duró cuatro horas, generando la confusión entre los mercantes que chocaban entre sí, tratando de eludir el fuego. El convoy consigue alejarse mientras Mansilla se dirige con sus fuerzas hacia El Quebracho, donde continúa la lucha hasta el anochecer, con muchas bajas y averías en los buques anglo – franceses. En los meses posteriores hubo nuevos enfrentamientos con los buques que remontaban el Paraná para agregarse al convoy; así el 6 de abril Thorne logró averiar el vapor "Alecto" y el 19 del mismo mes el Capitán Alzogaray recuperó al abordaje el barco argentino "Federal" apresado por los intrusos en Obligado.

A fines de abril el convoy compuesto de 95 barcos mercantes y 12 de guerra estaban listos para iniciar el regreso; Mansilla, entretanto reorganizaba las fuerzas en El Quebracho. Disponía de 750 hombres y 17 cañones. A las 10 de la mañana del 4 de junio de 1846 comienza el combate, los buques de guerra se ven obligados a cubrir a los mercantes y, simultáneamente, responder al fuego de las baterías. En el combate, los mercantes comienzan a chocar entre sí. La lucha dura tres horas, al cabo de las cuales los invasores deciden incendiar los buques que no pueden seguir navegando. El resto huye aguas abajo. Los anglo – franceses sufrieron más de 60 bajas, grandes averías y la pérdida de siete buques mercantes, además de enorme pérdida en cantidad de mercaderías, cuyos bultos podían verse flotar río abajo.

Los colonialistas agresores, tras los contrastes sufridos entre Obligado y El Quebracho, ven quebrada su moral y aprenden que la integridad nacional (representada aquí en la navegación interior) no queda indefensa ante esas agresiones; los argentinos comprendían claramente dónde estaba el enemigo y lo enfrentaban hasta las últimas consecuencias.

Obligado, San Lorenzo y El Quebracho marcan hitos fundamentales en nuestra historia, manifestando en forma concluyente que la mentalidad nacional llevaba a cerrar filas cuando estaba en juego la defensa de la patria, más allá de la evidente inferioridad de fuerzas. Esa mentalidad se manifestaba también en la firme actitud adoptada por Rosas de no ceder ante la prepotencia franco – británica, cuyo desenlace final fue el retiro del agresor.

Un Unitario exiliado en Montevideo, José Luis Bustamante, lamentaba así la altivez argentina: "El gobierno de Nicaragua, no pudiendo resistir las exigencias del gobierno inglés, cedía a su pretensión de extender los límites de Mosquitos hasta la boca del Río San Juan, porque el cañón es un derecho y una razón... Pero en el Río de la Plata el Dictador (Rosas) arroja del suelo argentino a los marinos de las dos poderosas naciones..., se niega a hacerles justicia en sus más legítimas pretenciones, y el cañón de Obligado suena para apagarse al día siguiente y no retumbar más en el Río de la Plata, en defensa de sus propios derechos, de su dignidad, de la humanidad y de la Civilización".

El silencio de la "historia oficial" sobre los hechos de armas señalados forma parte de la colonización mental que se quiso imponer a nuestro pueblo. Los sucesos recientes de las Malvinas por las Fuerzas Armadas vuelve a confrontar ambas mentalidades: la nacional, firmemente expresada por el pueblo ante la recuperación de las Islas con decisión voluntaria de defender sin claudicaciones los derechos de la nación, y que se continuará exigiendo del gobierno las rectificaciones necesarias para consolidar la defensa de la soberanía territorial con la soberanía económica; y por otro lado, la actitud ideologista, claudicante y derrotista de algunos sectores del privilegio, que ven claramente que esta lucha nacional, hace peligrar sus intereses vinculados y dependientes de las multinacionales y el colonialismo económico.

CHUBUT TIENE FUTURO

MINISTERIO DE GOBIERNO, EDUCACION Y JUSTICIA

JEFATURA DE POLICIA

LLAMESE LICITACION PRIVADA Nro. 1/82

OBJETO: Adquisición 6 equipos transceptores H.F. sistema B.L.U. para ser instalado en vehículos terrestres.

PRESUPUESTO: 180.000.000.-

APERTURA: Día 19 de Julio de 1982, en la Dirección de Administración de Policía - Moreno 561 - Rawson.- a las 11,00 horas.

LOS PLIEGOS PODRAN RETIRARSE EN LA DIRECCION DE ADMINISTRACION DE POLICIA Y EN LA CASA DE LA PRIVINCIA DEL CHUBUT, CALLE PARAGUAY 876 - CAPITAL FEDERAL.-

PROVINCIA DEL CHUBUT

CHUBUT TIENE FUTURO

MINISTERIO DE ECONOMIA, SERVICIOS Y OBRAS PUBLICAS.

SUBSECRETARIA DE SERVICIOS Y OBRAS PUBLICAS
DIRECCION GENERAL DE ESTUDIOS Y PROYECTOS

Estudio de factibilidad del aprovechamiento multiple

EPUYEN – PUELO

LICITACION PUBLICA Nro. 1/82.-

ESTUDIO: "Aprovechamiento Multiple Epuyén – Puelo"
Llámese a concurso de Méritos, Títulos, Antecedentes y Propuestas a firmas de Ingenieros Consultores Argentinos para la contratación de los Estudios Básicos y Estudio de factibilidad del Aprovechamiento Múltiple Epuyén – Puelo, ubicado en en Departamento Cushamen, Provincia del Chubut.

PRESUPUESTO OFICIAL: PESOS DOCE MIL MILLONES ($12.000.000.000.–).

APERTURA: Día 10 (Diez) del mes de Agosto del año 1982, a las 11 (once) horas en el Ministerio de Economía, Servicios y Obras Públicas - Rawson - Chubut.

VALOR DEL PLIEGO: PESOS OCHO MILLONES ($8.000.000.-)
El mismo podrá consultarse y/o adquirirse en la Dirección General de Estudios y Proyectos, sita en Rawson (Chubut) o en Casa del Chubut, sita en Paraguay 876, Capital Federal.

GARANTIA DE OFERTA: PESOS CIENTO VEINTE MILLONES ($120.000.000.-)

PLAZO DE EJECUCION: QUINIENTOS VEINTE (520) DIAS CORRIDOS.

El pago deberá efectuarse con cheque o giro sobre Rawson o a la Orden del Sr. Contador General de la Provincia.

PROVINCIA DEL CHUBUT

27-4-1

El Regional

Registro Nacional de la Propiedad Intelectual Nro. 123.428

Fundado el 25 de mayo de 1946
por EVAN THOMAS

Redacción, Administración y
Talleres gráficos:
Pedro Martínez 153
Código Postal 9103 - Rawson

PERIODICO INDEPENDIENTE
RAWSON – CHUBUT

Director: DONALD THOMAS

4ta. Semana de Junio de 1982 –Nro. 366
Precio del ejemplar $ 6.000.-

SUSCRIPCION
TRIMESTAL
$ 72.000.-

EL RESULTADO DEL CAMINO PROLONGADO

Los sucesos actuales dan la pauta de que los únicos gobiernos legítimos y con bases ciertas, son los elegidos por el pueblo. Tal la circunstancia por la que el Proceso de Reorganización Nacional está pagando caro la prolongación del poder, habiéndose iniciado con el consentimiento popular.

La fuerza no hace al gobierno, sino la inteligencia y la participación generalizada de opiniones.

El Proceso de Reorganización Nacional tuvo su importancia para el país: fue la de lograr el orden, restituir la confianza y la dignidad nacional. Pero, cumplida esa tarea, debería haberse abierto hacia las expresiones populares, debería haber dado cabida —en un marco real de dirigencia, sin estado de sitio y sin restricciones— a los libres reclamos que le hubiesen dado el parámetro exacto en la balanza, respecto al accionar gubernamental.

Cuando se gobierna por la fuerza, no se sabe si lo que uno realiza tiene concenso real. En esas circunstancias no es suficiente la conciencia, porque las opiniones contrarias son timoratas, diluídas en la bruma de la impotencia. Esta falta de crítica hace que los gobernantes se sientan buenos, con ascendencia y no aprecien sus errores. Consecuentemente no tienen oportunidad de rectificarse.

El Proceso de Reorganización Nacional ha tenido un embrión sano e implicancias positivas. Pero, se ha excedido en vanidad y confianza, desmereciendo los valores y los intelectos que guarda el pueblo. Esta exagerada prolongación en el gobierno ha servido para que se comprenda hasta donde llega la función o papel de cada uno y cuales son sus limitaciones.

Nos ha brindado este proceso hombres que han luchado con amor y patriotismo, sin duda y la historia ha de encargarse de ubicarlos en el sitial que corresponde y han habido también de los otros, los que han visto su conveniencia, han mostrado su vanidad y egolatría.

De aquí en más la etapa final debe apuntar hacia una democracia duradera, en la que seguramente surgirán a la par gobernantes buenos y malos. Pero, a estos últimos, en un estado pleno de derecho, debe ser el pueblo el que tenga la oportunidad de reemplazarlos a través de nuevas elecciones.

COMA MAS MANZANAS
Y CONSERVARÁ
SU SALUD

DISTRIBUIDORA "RIO NEGRO"

DISTRIBUIDORES DE CARNE

FIAMBRES Y LACTEOS "LA VASCONGADA"

VINOS "LOBO DE RIO NEGRO"

VINOS "RIO BRAVO"

MARGARINAS

T.E. 21277

Brasil y Urquiza Trelew — Chubut

PENETRACION BRITANICA EN LA ARGENTINA

Es indudable que nuestra cultura nacional esté influenciada manifiestamente por lo que se ha dado en llamar cultura de occidente, calificación quizá imprecisa, pues no puede establecerse una clara línea divisoria que, en forma cabal, separe geográficamente occidente de oriente.

En el caso particular de Argentina es indudable que puede hablarse de una influencia europeizante con dos matices bien señalados; la procedente de naciones latinas: España, Francia e Italia, en ese orden y la de orígenes sajón: germano — británico.

El abolengo filosófico de los pensadores españoles que estimularon en sus comienzos los movimientos políticos progresistas en esta parte de América es manifiesto, apuntalado por pensadores de avanzada social que representaron al movimiento revolucionario de los galos.

Contrariamente a lo que parecía una consecuencia lógica de la herencia española por la lucha común y la afinidad religiosa, e inspirados por una explicable rebeldía hacia la potencia colonizadora, se manifestó entre la clase dirigente una manifiesta tendencia a la imitación de cuanta manifestación cultural o social procediera de Francia o Inglaterra, en este último caso, paradojalmente, por ser el imperio que tenía lesionada la soberanía nacional con la invasión de Las Malvinas.

Curiosamente, a través de las relaciones que se establecieron entre oficiales británicos prisioneros, que fueron internados a raíz de las frustradas invasiones, comenzaron a realizarse las primeras uniones conyugales argentino — británicas.

La capacidad de asombro por la petulancia británica debió quedar desbordada ante el asalto a Las Malvinas y no obstante esa agresión, que ya tenía antecedentes de frustradas invasiones, las relaciones internacionales en el campo diplomático no se vieron interrumpidas, sino por las reiteradas reclamaciones por la usurpación de Las Malvinas.

En tales circunstancias, los gobiernos argentinos jaqueados permanentemente por los conflictos internos no descubrieron los medios para reconocer la vastedad del territorio recientemente emancipado y, con una despreocupación y ligereza increíbles, autorizó expediciones de súbditos británicos que, además de descubrir el territorio, estudiaron sus características físicas y sus posibilidades de aprovechamiento de sus recursos naturales antes de que pudieran o supieran hacerlo ciudadanos argentinos.

Ahora, no entonces, los argentinos pueden tomar conciencia cabal del significado de los viajes de Fitz Roy, a cuyo bordo vino en una de sus expediciones Carlos Darwin. Y la sorpresa debe ser mayor cuando se informen que esa expedición por costas y tierras argentinas se realizaba meses después de haberse consumado el despojo del archipiélago del Atlántico Sur.

A nadie extrañó entonces, y quizá muchos ni lo imaginaron que, precisamente, antes de arribar al puerto de Buenos Aires, los marinos ingleses visitaron Las Malvinas, de cuyo gobernador fueron huéspedes. Allí Darwin tuvo las primeras noticias sobre el territorio patagónico que luego visitarían en casi toda su extensión.

El Diario de Fitz Roy y "Viaje de un naturalista alrededor del globo" informaron cabalmente a la corona británica y a sus empresarios más ambiciosos —devotos de Drake y de Raleigh— sobre las posibilidades de trasplantar sus feudos malvineros a tierras patagónicas, mientras en Buenos Aires ignoraban aspectos elementales de su geografía física y humana. A la presencia de otros viajeros ingleses se sumó el viaje de George Musters, que fue quien realizaría el primer reconocimiento del territorio precordillerano de Santa Cruz y Chubut. También Musters llegó a Santa Cruz procedente de Las Malvinas previa escala en Punta Arenas. Contó para consumar su empresa con el auxilio de Piedra Buena, de cuya residencia en la Isla Pavón fue huésped.

Otra de las paradojas de la penetración británica que algún día podrá quedar develada es la de que ante el conflicto limítrofe con la vecina república de Chile, Argentina aceptara como árbitro al Imperio Británico, única potencia extranjera que tenía lesionada nuestra soberanía.

Para ese entonces la corona británica, por intermedio de Falkner, Darwin, Musters, Fitz Roy y otros viajeros, tenía más conocimiento de la geografía patagónica que las autoridades argentinas.

¿Puede extrañar entonces, ante estos datos irrecusables, que las mejores tierras, sobre las márgenes de los grandes lagos y ríos patagónicos, fueran enajenadas a empresas británicas vinculadas a la corona?

Tampoco puede extrañar que Gran Bretaña, segura de las riquezas potenciales, iniciara una sistemática campaña de infiltración económica por medio de empréstitos y la radicación de empresas de servicios para esquilmar las sabias nutricias del nuevo país.

OPINAN POLITICOS DEL CHUBUT SOBRE LA SITUACION ACTUAL

NUESTRA GENERACION DEBERA DAR RESPUESTAS AL PAIS

Jorge Washington, Rojo Apoderado del Partido Justicialista.

P. –¿Cuál es su interpretación del momento por el que estamos atravesando?

R. –La actual circunstancia, que es el resultado de los acontecimientos que hemos vivido nos indica como se está actuando a espaldas del pueblo y con un desprecio total a las expectativas e incluso al futuro de la Nación.

Lo veo así porque pertenezco a una generación que viene preñada de frustraciones, y es una obligación de los hombres de mi generación ser realizadores. Poner todas sus fuerzas para que se haga realidad la Argentina definida en su identidad y en su proyección.

Debemos dar respuesta a las generaciones que vienen empujando con sus necesidades de realización. Como hombres políticos debemos buscar el apoyo y la credibilidad y apoyo, los políticos debemos tener capacidad de renunciamiento, espíritu de trabajo, solidaridad, grandeza y fundamentalmente, honestidad política.

Todos estos elementos se deben dar porque no podemos ser más mandaderos de los que no quieren el futuro para la Nación que pretenden los argentinos.

Los hombres políticos debemos buscar una nueva forma de hacer la política en nuestro país. Un ejemplo de lo que le manifiesto es que el patagónico debe preocuparse por revertir toda esta frustración que hemos venido sufriendo en nuestra patagonia. Todo el atraso y toda la postergación.

Porque debemos ser conscientes que la soberanía no se la defiende con tropas, se la defiende con industria y con radicaciones de población. Con servicios hospitalarios y vida digna a los habitantes de estas regiones tan olvidadas por el poder central.

Tanto es así que también mi generación debe darle al concepto de federalismo el sentido total que posee. Hacer del federalismo una forma real de convivencia en la Nación, para poder desarrollar realmente el interior de la Nación. Una Nación con su interior desarrollando es una Nación fuerte. No puede seguir existiendo como Nación en la medida que tengamos un gran centro de desarrollo en la metrópoli del país y el interior se pauperice paulatinamente.

Nuestra provincia, que posee cuantiosas riquezas



petroleras, agrícolas, minerales y marítimas, envía hacia la metrópoli el 85 por ciento de sus riquezas y debe gobernarse con el restante 15 por ciento que nos dejan como si fueran una migaja. Esto debe ser revertido.

P. –Una gran parte la generación del '76 que es la juventud actual, es absolutamente prescinddente en política y gran parte de ella vuelve de la guerra. ¿Cómo ven ustedes la tarea de captación política de esos jóvenes?

R. –He conversado mucho con jóvenes de 20 – 22 años y los veo indiferentes a la política del país, lo que es fácilmente explicable. Esos jóvenes en 1976 tenían 14 años; en el 72, 10 años. No han vivido la política, no saben lo que es hacer política. El argentino no ha tenido vida cívica, porque no han dejado que ningún gobierno constitucional pueda terminar su mandato y pueda ser reelegido o reemplazado por otro que logre satisfacer las expectativas de la población. Por eso la indiferencia. No es por desinterés sino, fundamentalmente, por desconocimiento.

Pero los últimos acontecimientos nos han demostrado algo muy importante, el pueblo todo, sin ningún tipo de sectarismos, ganó la calle para apoyar una causa que era justa y que era suya. Ese desinterés y esa gran moralidad nos muestran la grandeza de nuestro pueblo.

También he estado conversando mucho con gente de 30 – 35 años y es la más llena de frustraciones. Porque no ha logrado a esa edad un trabajo estable, una vivienda digna y no saben cual va a ser el futuro de la educación de sus hijos. Es la edad en la que el hombre más produce para la sociedad. Y la Nación ya le debería haber asegurado fuentes de trabajo y viviendas dignas, por nombrar sólo dos grandes necesidades. Esa gente es lo más escéptica, porque no cree en los militares pero tampoco cree en los políticos, porque los políticos también los decepcionaron.

A toda esa gente yo le digo que tiene el derecho y también la obligación de participar de la vida del país. Que quien no participa no tiene derecho a criticar a los que hacemos lo mejor que podemos por el país.

P. –¿Cómo se ve el futuro a partir de la derrota?

R. –Debemos ser positivistas; nos asistió y asiste un legítimo derecho de querer regresar a casa, esta tierra que nos quitaron. Pero más allá de la victoria o la derrota debemos tomar las enseñanzas que nos dejaron esos días. Hemos visto como se produce la unidad nacional cuando un hecho lo exige, nos ha mostrado la solidaridad latinoamericana.

Nos ha mostrado que, si somos un pueblo maduro, que sabe lo que quiere y está unido, podemos caminar sin molestarnos en dar ningún tipo de explicaciones a los dos grandes poderes que gobiernan al mundo. Debemos ser americanistas y profundizar nuestros lazos con los pueblos hermanos del continente. Así seremos fuertes y podremos hablar de igual a igual con los grandes poderes del mundo. Mientras nos sigan gobernando intereses subalternos, ya sea a través de militares o civiles, seguiremos siendo un pueblo débil y sin futuro.

Debemos dejar de ser observadores y ser partícipes de la vida del país. A veces se tiene una idea equivocada de lo que es la participación e inmediatamente se piensa que es enrolarse ideológicamente en algún partido, y no es así. Participar es decir diariamente qué país es el que se quiere y eso lo va a llevar a integrar, si es su vocación, alguna corriente de opinión.

Hay que modificar también viejos vicios que aquejan a la política nacional, y solo desaparecerán cuando los hombres y mujeres jóvenes del país participen masivamente de la vida política. Y los que ya llevamos varios años en esa vida política y conocemos los vicios que nos aquejan, tendremos entonces el compromiso de erradicarlos, de modificarlos, para que podamos en conjunto todas las generaciones de argentinos construir el país que debemos ser.

Nota de Redacción: Este reportaje es realizado el día 22 en horas de la mañana. A media tarde se produjeron los acontecimientos que son de dominio público y que culminaron con la designación del nuevo presidente de los argentinos. EL REGIONAL insistió en horas de la tarde ante el Sr. Rojo para saber su opinión sobre los nuevos acontecimientos a lo que respondió.

R. –Podría repetir perfectamente lo que decía a la mañana, esto sucede porque se actúa de espaldas al pueblo, a la Nación toda. Se habla de consultas, sobre la marcha veremos qué sucede, pero de todas maneras el PJ ha fijado su posición a través de la multipartidaria que ha propuesto un programa de emergencia nacional recibiendo como única respuesta, el silencio absoluto de la cúpula militar que se abrogó el derecho de gobernar al país.

SE ESTABA EN CRISIS ANTES DEL 2 DE ABRIL

Luis López Salaberry, representante del Movimiento de Integración y Desarrollo (MID) ante la multipartidaria:

P. –Se ha disuelto al Junta Militar que nos gobernara durante seis años y queda a cargo del gobierno una sola de las FFAA: ¿Qué opinión le merece esta fractura del poder militar de la Nación?

R. –Nosotros pensamos que tendría que existir una total coincidencia entre las fuerzas armadas, esa coincidencia debería ser el correlato de la unidad demostrada por el pueblo en su apoyo en el conflicto bélico del que estamos saliendo.

Esperábamos además que se produjeran hechos que marcaran indudablemente que estamos en camino hacia una salida institucional, y somos temerosos que se puede llegar a negar esa salida.

Tantos años de experiencia negativa, habían convencido a ciertos sectores de las FFAA que era necesario dar un giro en la situación, atender a los reclamos que se estaban produciendo, fundamentalmente en el área de la economía, donde el paía, que está saliendo de una guerra, no puede seguir llevando la política liberal que ha tenido hasta la fecha. En este sentido, todo tipo de continuismo de esa política es totalmente nefasta para el país y será rechazada por toda la Nación.

P. –Los nombres que suenan para el ministerio de economía no son muy alentadores al respecto, ya que se habla de Guillermo W. Klein o de Dagnino Pastore.

R. –Sí, realmente sucede eso, si se continúa con esos viejos nombres que todos conocemos, no se va a producir el giro de 180 grados que todos los sectores reclaman, no solo el sector empresarial. Las consecuencias de las políticas económicas que han implementado desde 1976 en adelante, han llevado al país a la crisis que estaba viviendo antes del 2 de abril y que hicieron eclosión el 30 de marzo. La lucha por las Malvinas ocultó por unos días esa crisis, pero ahora se nos aparece con toda su realidad. Si continuamos con esa política lo único que lograremos será el caos total en la economía nacional.

P. – ¿Más todavía?

R. – Aparentemente no habría margen para más caos, pero sin duda que se está respondiendo a intereses que no son los de la Nación y que buscan la destrucción de todo el aparato productivo naicional.

P. –Se habló mucho y se dijo que a partir del 2 de abril el nuestro era otro país ¿Le parece que es así?

R. –NO, las condiciones siguen siendo las mismas, todo eso ha sido una retórica y, aparentemente, en ningún momento tenían pensado llevarla a la práctica.

Querer ser otro país sin tomar medidas drásticas que miren hacia adentro y hacia el desarrollo independiente del país, es sólo retórica.

P. –El MID fue el único partido nacional que la primera semana de abril dio a publicidad un comunicado en el que ponía sus reparos sobre la manera en que se estaba manejando el conflicto y el momento elegido para la recuperación de las islas. ¿Los hechos le dieron la razón?.

R. –Por supuesto, indudablemente el país no estaba preparado para entrar en un conflicto bélico, con todo su aparato productivo destrozado, y con pocas posibilidades, ni deseos, de ponerlo en marcha. Además, se ha visto que cualquier país que entre en guerra hace trabajar todas sus fuerzas a full, incluso incrementa sus inversiones en áreas que, en ese momento se transforman en fundamentales; eso no ocurrió acá. Existieron una serie de medidas de compromiso que no modificaron ni modificarán para nada la situación existente.

Hoy podemos mirar para atrás y saber que la desocupación no es un fenómeno creado por la lucha por las Malvinas, que la caída del salario real y la disminución hasta niveles increíbles del producto bruto interno, son situaciones que imperaban desde antes de la guerra.

O sea que estábamos en una política de pos – guerra sin haber atravesado ninguna guerra.

P. –¿Está el país maduro para la democracia?

R. –El país está lo suficientemente maduro políticamente para desenvolve sin la tutela de las FFAA.

Creo que es necesario

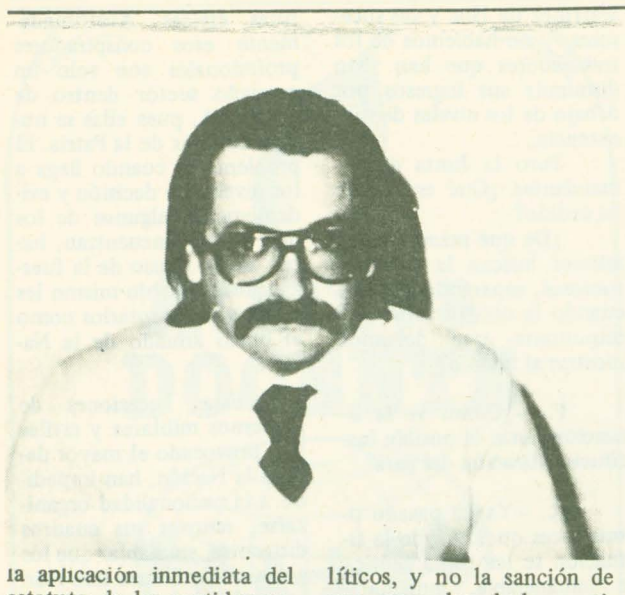

la aplicación inmediata del estatuto de los partidos políticos, y no la sanción de una nueva ley de los partidos políticos. Tenemos una ley que está vigente y sirve. Esperar para sancionar otra, es demorar la institucionalización.

Además creo que la gran mayoría de las FFAA quiere la institucionalización del país. Puede existir una cúpula que es minoría y quizás esté jugueteando con las fechas, pero la mayoría de las FFAA quiere una salida institucional.

Están dadas las condiciones para esa salida; no inmediatamente, pero sí en un plazo prudencial y durante ese plazo prudencial se debe dar una política para permitir acceder al nuevo gobierno en mejores condiciones. Ese plan de gobierno al que me refiero es el de la Multipartidaria, que son compromisos mínimos que se transforman en un programa mínimo de gobierno para cualquiera que sea la fuerza política que se haga cargo del gobierno.

P. –¿Cómo ve ese compromiso político de la multipartidaria?

R. –Creo que está demostrando la multipartidaria una gran generosidad por parte de los civiles. Yo, me siento orgulloso de poder participar de la mesa provincial de la multipartidaria donde todos se reúnen y trabajan para el bien del país.



HAY QUE DEFINIR EL NUEVO PROYECTO DE PAIS

Reportaje al Dr. José Carlos Castro Blanco.
Representante del Partido Demócrata Cristiano ante la Multipartidaria provincial.

P. –El país observó asombrado como se disolvió la Junta Militar que nos gobernara, observó también como era nombrado un presidente con el apoyo de una sola fuerza, el ejército. ¿Qué reflexiones puede hacer y como ve el futuro de la Nación a partir de estos hechos tan poco felices?

R. –Esta, como otras tantas circunstancias que nos han tocado vivir no fue ni preparada ni buscada por la civilidad. A partir del 2 de abril creíamos que se había logrado la unidad nacional concretada en un proyecto de país que respondiera a los intereses de las mayorías que están encuadradas en un sentimiento popular y nacional.

Estos gestos de grandeza que se fueron dando en el pueblo bajo las consignas antiimperialistas y anticolonialistas, no han tenido correspondencia en el otro sector de la vida nacional que a lo largo de la historia ha venido disputando por todos los medios –lícitos o no– la posesión del poder.

Resulta esto mucho más crítico en estos momentos cuando existen familias que están llorando a sus hijos que dieron su vida por la patria, y ven ahora a estos militares en una lucha por el poder, a espaldas del pueblo que los apoyó sin ningún tipo de retaceo en la lucha contra el invasor de nuestra tierra.

Por encima de las individualidades que puedan aparecer ahora gobernando el país, está la voluntad del pueblo que se manifestó claramente en la defensa del país contra el imperialismo.

Ese pueblo se sintió inserto en la lucha y con un destino determinado hacia América Latina, así lo supo vivir y lo manifestó claramente en cuanta oportunidad tuvo.

Esta voluntad de participación de un pueblo que había sido marginado durante muchos años de las decisiones nacionales, deberá ser respetada.

Todo esto está marcando un programa mínimo que deberá ser ejecutado por quien asuma este gobierno de transición, que ya tiene un cronograma político fijado, pues está determinado que en los primeros meses del '84 deberá llamarse a elecciones para elegir, entonces sí las autoridades definitivas que gobernarán la Nación.

P. –¿Ese anunciado cronograma político tiene una base real de convencimiento en los militares o es consecuencia de los hechos actuales que se les han escapado del manejo?

R. –Eso tocará al tiempo juzgarlo. Nosotros como dirigentes políticos era una de las reivindicaciones que exigíamos. Y es un paso positivo el que hayan comprometido la palabra, aunque muchas veces en la historia se ha comprometido la palabra y no se ha cumplido.

Pero esta vez han habido voces a muy alto nivel de las FFAA que han hablado de cambios profundos en la orientación económica. Y en la orientación política.

P. –Aparentemente, y de acuerdo a trascendidos, se ha ofrecido el ministerio de economía al profesor Dagnino Pastore. Su sola mención anula toda expectativa de cambio en la orientación económica,.

R. –Esos son los detalles que aterran. Pero nosotros decimos que, por encima de las personales, lo que importan son los objetivos y programas a cumplir.

Entendemos además que si lo que el gobierno quiere es una salida a un gobierno estable, fuerte y a una situación de democracia permanente, existe una propuesta que es la presentada por la multipartidaria que entendemos que representa la voluntad y el deseo de la gran mayoría del pueblo argentino.

Tomando como base ese plan de emergencia, diríamos que se está caminando por el sendero hacia la patria reconstruída con paz y en justicia.

P. –En el orden provincial la multipartidaria ha elaborado algún plan de gobierno similar al presentado a nivel nacional?

R. –No se ha logrado concretar, pero entendemos que la propuesta sustancial es la que ha presentado la multipartidaria nacional en el mes de diciembre pasado.

Se había iniciado el trabajo de comisiones para presentar una propuesta similar a nivel provincial pero los acontecimientos de abril impidieron que se continuara con esa tarea.

La multipartidaria debe ser el elemento válido para construir la nueva democracia en la Argentina. No es una coincidencia de políticos que "andan en la mala", es la coincidencia de sectores que han aportado con gran altura y gran dosis de renunciamiento de peculiaridades, han aportado su voluntad de construir en la Argentina la democracia que la Nación necesita.

Por eso entendemos que la multipartidaria debe consolidarse como estructura para que las coincidencias que se logren sean un programa común para cualquier partido político que accede al gobierno a partir de las elecciones.

A partir de la convivencia que hemos tenido todo este tiempo en la multipartidaria, le diría que se ha terminado ya los gobiernos de oposición de otrora vivimos. La oposición que sólo quería el fracaso del que estaba gobernando. También consideramos que los partidos políticos han reconocido los fracasos que han cometido en años anteriores al '76.

Hay que definir un nuevo proyecto de país. El único proyecto que existió es el de la generación del '80 y es un proyecto liberal y dependiente que, a partir del año '30 se desmoronó.

Los sectores antinacionales han actuado siempre en contra de la consolidación de un proyecto auténticamente nacional.

Esa definición del nuevo país puede salir de la multipartidaria y debe lograrse el compromiso de sus integrantes para que ese proyecto de país sea realizado y defendido en todos los lugares que sea necesario.

Grand Prix
ACCESORIOS
Y PARTES DE CARROCERIA

Belgrano 451 (esq. Pasaje Mendoza)
TRELEW

LA CIUDADANIA TIENDE UN PUENTE DE PLATA A LOS MILITARES

Augusto Coll: Secretario del Comité provincial de la UCR y apoderado del partido. Miembro permanente de la multipartidaria.

P. –¿Qué opina de la situación actual?

R. –Yo, como el resto de la ciudadanía, todavía no termino de salir del asombro que causa esta disolución de la Junta Militar, que a partir de 1976 se subroga el derecho absoluto de manejar la estructura política y social de la Nación, como consecuencia de un estado de fuerza que se produce cuando se derroca un gobierno elegido por voluntad popular.

En esas circunstancias un gran ciudadano, Ricardo Balbín, en un último llamado a la reflexión a las FFAA argentinas dijo que siempre habían cinco minutos para salir de la encrucijada que se atravesaba.

Esto determinó que el país arrancara de un crédito que le dio a la Junta Militar autodesignada para regir los destinos de la Nación. Y el país la apoya; no hay planteos; no hay huelgas; los políticos aceptan leyes de juegos que les imponen.

La vida cívica es algo que no se debe cortar por decreto, al contrario, debe incentivársela constantemente. Pero como el hombre está en su trabajo, en su actividad y quiere la gran realización que siempre se le prometió; acepta entonces estas reglas de juego y acompaña al proceso en una situación de expectativa.

Se implementaron en el orden económico medidas que, hoy vemos fueron absolutamente negativas, no se escuchó a nadie, ni siquiera a los más capacitados y bien intencionados. No obstante, todo el país siguió otorgando una carta de crédito a quienes no escucharon, no atendieron y menos aún retribuyeron con éxito, las expectativas que crearon.

En consecuencia, lo que el país necesita, lo que el país debe implementar como Nación, está cada día más lejos.

El panorama que se nos brinda es un total esquema de desaciertos. Se ha

FOTO COLOR
STUTTGART
(LABORATORIO FOTO COLOR)
Sucursales:Puerto Madryn, Rawson, Dolavon,
Gaiman, Comodoro Rivadavia, Camarones,
Gobernador Costa, Esquel, José de San Martín
Tecka, Caleta Olivia, Pico Truncado
Pellegrini 274 (9100) -- Trelew (Chubut)



perdido un tiempo valioso y se ha actuado en contra de los intereses del país.

Todo esto responde a un pequeño nucleo de las FFAA que ha servido y está sirviendo a intereses que no son los de la Nación.

Llegamos así al desenlace que se ha producido donde dos fuerzas se retiran de la conducción del proceso, en un renunciamiento que se puede considerar patriótico si responde a un legítimo deseo de servir al país. Pero, produce esta actitud que no está debidamente esclarecida para el ciudadano argentino, un desaliento, porque no se puede saber, por la falta de información que tiene el país, si esta disolución de la junta responde a un verdadero enfrentamiento político o si es la consecuencia del no poder lograr objetivos concretos para llegar a la conducción nacional.

De tal manera que, como lo dice la multipartidaria provincial en su última declaración, esto no causa nada más que la sensación de que se ha dado un nuevo salto al vacío. Y el país, que después de los acontecimientos del 2 de abril había demostrado su capacidad de cohesión, de complementación de todos los sectores, hoy se encuentra con que se le presentan disyuntivas que están muy lejos de satisfacer sus expectativas, ya sea en el orden político como en el económico.

Es en este momento cuando se piensa que queda un sector, es decir la cúpula del ejército dirigiendo los destinos de la Nación, cabe hacerse una pregunta: ¿Si la junta de comandantes en conjunto no encontró soluciones para el país, cómo podrá una tercera parte de ella hacerlo?

Es esta una reflexión que creo que los responsables de mantener la cohesión nacional, no se la han hecho con toda la profundidad que las circunstancias lo exigen.

Y esto puede traer consecuencias muy graves para el país.

Por eso pienso que todavía estamos a tiempo de volver a reflexionar.

La ciudadanía argentina ha demostrado su gran espíritu de renunciamiento de algunos de sus principios para lograr una coherencia total. También los sectores empresarios han realizado su cuota de sacrificio, aceptando las nuevas leyes de juego económico impuesto por Martínez de Hoz y sus sucesores, y no hablemos de los trabajadores que han visto disminuir sus ingresos por debajo de los niveles de subsistencia.

Pero la Junta de comandantes ¿Qué es lo que ha cedido?

¿De qué manera estos señores buscan la solución nacional, separándose ahora cuando la unidad es lo más importante que debemos mostrar al mundo?

P. —¿Cómo ve la situación, ante la posible institucionalización del país?

R. —Ya ha pasado otras veces que, cuando la situación se les torna caótica e inmanejable, inmediatamente los militares se ponen en democráticos y llaman a elecciones, se dedican a su actividad profesional pero permanecen al salto para actuar en cuanto pueden. Esto sucede así porque los militares no se integran a la sociedad desde sus estructuras básicas, es decir, las estructuras cívicas. Afortunadamente esos conspiradores profesionales son solo un pequeño sector dentro de las FFAA, pues ellas se nutren de hijos de la Patria. El problema es cuando llega a los niveles de decisión y evidentemente algunos de los que allí se encuentran, hacen uso y abuso de la fuerza que el pueblo mismo les confiere al aceptarlos como el brazo armado de la Nación.

Estas sucesiones de gobiernos militares y civiles han provocado el mayor daño a la Nación, han impedido a la nacionalidad organizarse, renovar sus cuadros dirigentes, sin hablar que los gobiernos militares han sido los más incapaces que hemos tenido.

Afortunadamente la madurez adquirida por las fuerzas cívicas nucleadas en la multipartidaria, está tendiendo un puente de plata a estos señores para que se retiren a sus cuarteles y dejen que los civiles gobernemos.

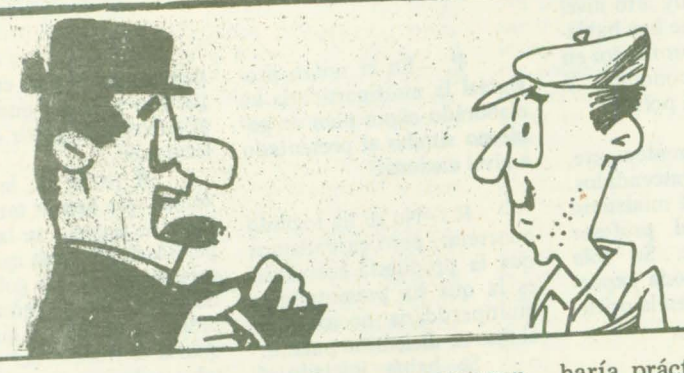

Dialoguitos ciudadanos de Prudencio y Espinoso

— Hola... cómo te va? Semana agitadísima la que pasó. No?

— Qué te parece... Las novedades se precipitaron y sobrepasaron las mayores expectativas.

— Me contaron que el contralmirante Ayerra mantuvo hasta último momento su confianza en que permanecería en sus funciones, pero la definición de la Junta Militar echó por tierra con sus aspiraciones y tuvo que presentar la renuncia.

— Es lo que yo siempre digo: a pesar de nuestro declarado federalismo no dejamos de ser un país centralizado hasta su máxima expresión.

— Pero vos crees que el contralmirante Ayerra tenía el apoyo de los sectores de la comunidad? El hombre buscó afanosamente ese apoyo pero no estoy muy seguro que lo haya encontrado.

— Es que muchos se dieron cuenta que en definitiva el apoyo o no carecía de sentido cuando la decisión final se tomaba en un nivel al que no le importa mucho el pensamiento de la ciudadanía del Chubut.

— Lo más gracioso es la verdadera avalancha de rumores y trascendidos que surgieron de inmediato con nombres para ocupar el sillón de Fontana. Hasta a un prominente dirigente del M.I.D. del Valle me lo dieron por seguro para desempeñar esas funciones, pasando por un jefe militar de la zona (obviamente de Ejército) y un miembro de esa misma fuerza pero en situación de retiro.

— Algunos apostaron a la continuidad del actual equipo pero encabezado por el Dr. Monje, que como sabrás fue el ministro que impuso la Novena Brigada de Infantería de Comodoro Rivadavia en el gabinete que asumió en abril del año pasado. Te acordás?

— Cómo no me voy a acordar... Don Ramón siempre mantuvo excelente vínculos con esa unidad comodorense y ahora se verá en que estado se encuentran... No te parece?

— Ya que hablás de la Novena Brigada de Infantería, te cuento que otro de los candidatos, y al parecer con mayores posibilidades, es el general de brigada Carlos María Filips. Durante su gestión militar dejó muy buena impresión, sobre todo por sus ideas con respecto al desarrollo de la región patagónica.

— Sin embargo algunos consideran que su actual destino militar haría prácticamente imposible que sea designado gobernador del Chubut. Lo que no dudo es que será una de las personas consultadas para la elección.

— Lo que yo lamento de todo ésto es la interrupción que sufrirán algunos proyectos del área económica provincial. El ministro Villarreal marchaba seguro en algunos planes vitales para nuestro despegue y esta situación significará la detención de esa marcha.

— Bueno... bueno no te apresures demasiado porque en definitiva la última palabra no está dicha. Habrá que esperar...

— Como siempre hemos esperado los chubutenses... Pero pasando a un tema más doméstico y referido a la paciente espera, te habrás dado cuenta que nuestra prédica ha dado sus frutos: el Ministerio de Bienestar Social dio a conocer la nómina de adjudicatarios del Barrio "2 de Abril" de Rawson, después de un mes de haberse inaugurado.

— Otra buena noticia es el anuncio de la Dirección de Cultura de la Municipalidad de Rawson de fomentar la enseñanza de artes plásticas entre los niños de la ciudad.

— Esto merece apoyarse al igual que la actividad de los pintores locales, que tienen que ser conocidos por el público como es debido.

— No seas tan impaciente. Parece que entre los actos celebratorios del 9 de julio, está programada una exposición con obras de plásticos de Rawson.

— Lo que no me parece tan lindo es que el Ministerio de Economía haya tenido que suspender sus actividades días pasados por falta de calefacción en las oficinas.

— Muy activo se lo vio a Don Alfredo haciendo cálculos presupuestarios para hacer frente a esa emergencia. Al final todo se solucionó, después de varios días de trabajo a media marcha en los distintos ámbitos del Ministerio.

— Quién no pasó frío la otra mañana sino más bien un verdadero sofocón fue un robusto abogado del foro local cuando se vio increpado por un conocido comerciante capitalino.

— Me contaron que a pesar de la baja temperatura los ánimos estaban bastante caldeados y el hecho pasó de las palabras a las manos, sobre todo por parte del comerciante que logró hacer subir al abogado en su camioneta para partir con rumbo desconocido...

— Te diste cuenta que este fin de semana fueron muchos los funcionarios provinciales que viajaron a Buenos Aires por motivos particulares? ¿Será por la situación que vive el país?

— Veo que no estás muy informado. Lo que ocurre es que se realizó en la Capital Federal el casamiento del único hijo del contralmirante Ayerra y fueron muchos los invitados del gabinete provincial.

— Bueno... te dejo. El próximo domingo seguimos charlando.

— Te espero. Hasta la semana que viene.

Sociales



Natacha Soraya

Cumplió 1 año el 12 / 6 / 82 en Rawson

"Sosa Fotografías"

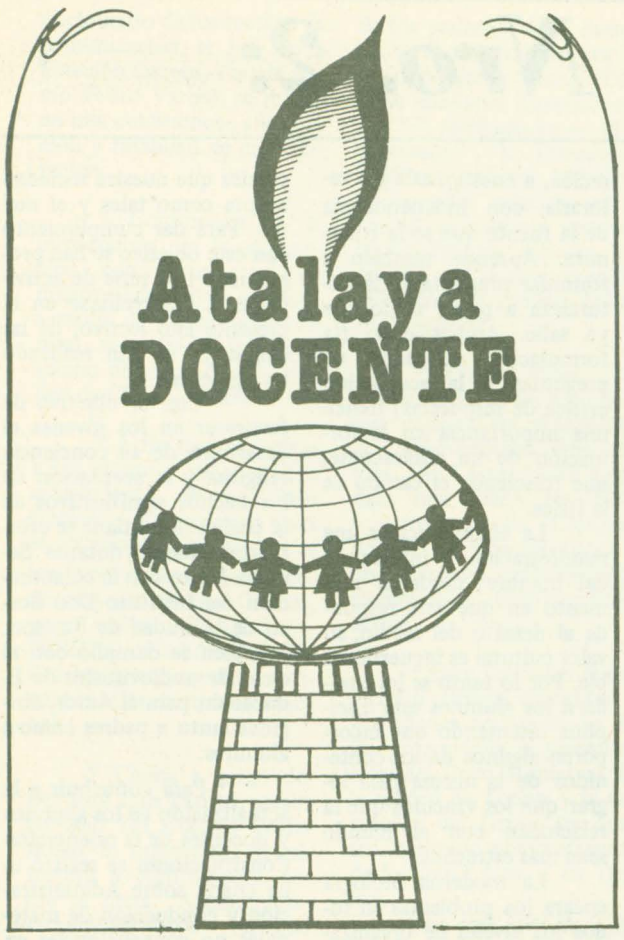

Ha llegado a su fin un nuevo gobierno provincial, y es hora de hacer un pequeño balance, desde nuestro punto de vista de la gestión que ya fenece. Por supuesto de este balance siempre saldrán cosas buenas, no tantas y otras mejor olvidarlas; pero siempre se debe esperar con obtimismo a esta nueva etapa, para que los docentes de nuestra provincia, sean de una vez por todas escuchados en sus justos reclamos. No se puede seguir esperando más para buscar una solución definitiva a lo que injustamente no se le otorga.

La nueva administración del gobierno provincial va a tener que ratificar o rectificar las últimas reformas hechas al Estatuto del Docente primario provincial; deberá hacer un Estatuto para el docente medio provincial (objetivo de algunos administradores, pero que nunca lo alcanzan y el tiempo transcurre sin sobresaltos para ellos), y deberá estructurar convenientemente ese nuevo injerto de Escuela Superior que se le agregó a la Enseñanza Media.

En los hechos positivos tenemos el inicio de las construcciones de los establecimientos secundarios de Rawson y Puerto Madryn; otros como la escuela de Magisterio de Trelew,espera turno. En escuelas primarias también hubo obras, pero no las suficientes; en Raw son aún se espera la construcción de la Escuela Primaria del barrio "Islas Malvinas", prevista, debido a la numerosa población que se ha radicado en esa zona de la ciudad capital, en los planes de quienes ordenaron la construcción de dicho complejo habitacional.

En los hechos negativos, aún no se solucionaron los acuciantes problemas que padecen muchos docentes provinciales, especialmente los de Enseñanza Media y Superior. Estos hechos los hemos ido citando en números anteriores, y hemos podido comprobar que nues tro Ministro de Gobierno, Educación y Justicia, doctor Monje, se ha ocupado personalmente para darles solución. Algunos, se han concre tado, pero otros aún esperan, como por ejemplo, la legislación correspondiente a las licencias de los docentes, a los nombramientos en sus cargos, las interminables licencias por cargos de mayor jerarquía (algunos hasta en cargos de horas cátedras y jerárquicos, reiterados), cobro de dedicación exclusiva cuando se da clase en reparticiones nacionales (también docentes) y, el reclamo de la retribución jus ta a igual trabajo que los nacionales, o sea la vuelta a lo que los dictámenes provinciales constitucionales habían establecido, es decir, el mismo valor pecunario en horas cátedras de provinciales y nacionales.

Otra cosa para tener en cuenta es darles lugar a los justos reclamos de quienes ven un poco más allá y no anteponen intereses particulares de algunos individuos que momentáneamente ocupan cargos en la administración pública provincial y sobre todo en casos como el presente, de intervenciones militares.

También podemos comentar a los nuevos administradores, cual es el problema de la ampliación del S.U.M. de la Escuela Politécnica, actualmente en construcción. Esta obra sólo le costaría a la provincia el valor de UN TORINO Y UN CUARTO, de acuerdo a cierto personaje de Obras Públicas que ha hecho un cálculo basándose en valores irreales, puesto que lo que se pide es ampliación de un tinglado (l00 mts2), y no la construcción de primera en mampostería.

En fin, amigos docentes, esperemos con optimismo esta nueva etapa que se abre para nuestra patria, y especialmente para nuestra provincia.

NOTICIAS OFICIALES

● El ministro de Educa-- ción, Dr. Cayetano Licciardo, recibió al ministro de Gobierno, Educación y Justicia del Chubut, Dr. Monje, con motivo de la prosecución de las obras de los colegios comerciales de Rawson y Trelew. Estos colegios habían sido afectados, en su terminación, por la falta de aprobación del correspondiente presupuesto.

● Se reiniciaron las clases en las Escuelas Provinciales Nro. 3 y Nro. 10, de Puerto Madryn. Recordemos que ambos establecimientos se vieron afectados hace poco tiempo, por un incendio que destruyó totalmente sus instalaciones.

● El Centro de Documentación Científica y Técnica dependiente del Consejo de Planeamiento y Acción para el desarrollo, recibió el Boletín Informativo Nro.57 de Becas Externas, de la Secretaría de Planeamiento de la Nación.

● Disertó, en la Universidad Nacional, sede Trelew, la licenciada Virginia Gamba, en el marco del curso de Geopolítica y Estrategia. La disertación versó sobre el tema "El Mundo Nuclear. La Guerra del Atlántico Sur en el contexto del conflicto Este-Oeste. Su proyección".

LLAMADO A CONCURSO

La Rectoría del Colegio Nacional de Trelew, llama a concurso para cubrir con carácter de suplente seis horas de Teoría de la Educación en ler. Año del Profesorado para la Enseñanza Primaria y tres horas de Ciencias Biológicas y su didáctica en 2do. Año de dicho pro fesorado. Se requiere para ambas materias título docente. Los postulantes deberán presentarse en la secretaría de dicho establecimiento en el horario de 8 a ll horas y de l8 a 20 horas, hasta el 2 de julio de 1982.

VARIOS

● En adhesión a los festejos del Día de la Bandera, en la Escuela Nro. l23 de Trelew, se inauguró la biblioteca "Julio Argentino Roca'

● Se recuerda a los interesados en rendir exámenes en el turno julio del profesorado para la Enseñanza Primaria, que deberán presentar las correspondientes solicitudes en la bedelía del Colegio Nacional de Trelew, en el horario de l8 a 20.

PARA TENER EN CUENTA

Esta es una síntesis de un trabajo realizado por el profesor Oscar Carlos Combetta, titulada "Hacia una didáctica de la Composición", que fuera publicado por Consudec Nro. 453. Nos expresa el mencionado docente que "hasta cuarto grado del nivel primario, la composición aparece en forma natural, espontánea, como simple formulación por escrito de las expresiones que se están elaborando en forma oral. El alumno desarrolla el tema al escribir sobre el papel los momentos que está compartiendo contando con escaso e incipiente vocabulario.

Los escritos son cortos, llenos de espontaneidad y vivo realismo. La extensión está limitada a la capacidad creadora del niño.

A partir de quinto grado es cuando se inicia la enseñanza sistematizada de la composición a través del diálogo.

El alumno de esa edad (diez años) apetece de la conversación, gusta de la comunicación con todos y pro voca el diálogo como el medio apto causante del despegue de la actividad compositiva.

El diálogo (como trabajo escolar escrito) existe en la comunicación directa entre dos o más personas con manifestación expresa de tres situaciones:
–La apertura de personajes;
–La exposición ordenada de relaciones en cuidada construcción;
–El despertar de actitudes."

REFACCIONARAN TOTALMENTE LA ESCUELA NUMERO 4.

En el año del centenario de su creación, la Escuela Provincial Nro. 4 "José de San Martín" de Rawson será objeto de un amplio y total plan de refacción, según se desprende de un convenio firmado entre el intendente Antonio Zorrilla Sánchez y el interventor en el Consejo Provincial de Educación, licenciado José Gerónimo Carreras.

El convenio, que abarca también los restantes establecimientos primarios de la ciudad capital, determina que los trabajos serán licitados por la comuna con aportes del organismo educativo.

Las refacciones a realizar en la Escuela Nro. 4 consistirán en nueva instalación eléctrica en escuela y vivienda anexa, reparación de instalaciones sanitarias y calefacción, cambio de piso de madera por otro de tipo vinílico, impermeabilización de cubierta plana, reparaciones varias que incluyen fisuras, revoques, repaso de carpintería, reposición de vidrios, azulejado de locales sanitarios, pintura total y reemplazo del cerco perimetral existente.

SECCION DEPORTIVA

A partir del próximo número EL REGIONAL incluirá una sección dedicada a informar y comentar las diversas actividades deportivas. Estará a cargo de la misma el señor Carlos Domínguez, quien ha actuado durante nueve años consecutivos en medios periodísticos de la zona en esta especialidad, primeramente en el diario "El Chubut" y luego en "Jornada". Con la incorporación de este nuevo colaborador, a quien damos la bienvenida, EL REGIONAL brindará a sus lectores una información veraz y comentarios objetivos que han caracterizado siempre a este eficiente periodista deportivo.

IMPORTANTE:

MUNICIPALIDAD DE RAWSON

DEPARTAMENTO CEMENTERIO

Se cita a deudos o familiares según listado en Departamento Cementerio, a efectos abonar las tasas por arrendamiento nichos otorgados y que se hallan vencidos por falta de pago en término.

Ultimo plazo de pago día 30 de Junio 1982. Casa contrario se retirarán de los nichos y se depositarán en fosas.

CANALE, Adrián	NICHO Nº	79-1º	FILA	
ROBERTS, Anita Enriqueta	«	85-1ª	«	
DIAZ, Eduina DIAZ de	«	87-3ª	«	
SAN MARTIN, Clementina del C.SAENZ de	«	138-3ª	«	
RUFINO, Bernardino Pedro	«	126-3ª	«	
FERNANDEZ, Nemesia IBAÑEZ de	«	95-2ª	«	
CHICO, Walter Andrés	«	124-1ª	»	
BALLESTER, María SAENZ MARTINEZ de	«	125-2ª	«	
BALLESTER, SERRANO, Jesús	«	128-2ª	«	
RAMIREZ, María VILUMBRALES de	«	148-1ª	«	
URTIAGA, Hilda Nélida CASTELLS de	«	86-2ª	«	
VERA, María MALDONADO de	«	75-3ª	«	
CORNELIO, Héctor Adrián	«	77-2ª	«	
ROSAS, Irene EVANS de	«	89-2ª	«	
DOLACIO, María de WAD	«	76-1ª	«	
ROSAS, María T.	«	76-1ª	»	
TERRAZA, Aljcia	«	76-1ª	«	
TERRAZA, Concepción de	«	76-1ª	«	
TERRAZA, Baldomero	«	76-1ª	«	
ALVARADO, Guillermo Segundo	«	207-1ª	«	
BALLADARES, Julio Leonor	«	282-3ª	«	
RALINQUEO, Ignacio	«	270-3ª	«	
ALEGRE, Carlos Mario	«	240-3ª	«	
ARAGOLAZA, Alejandro	«	141-3ª	«	
GARCIA, José Norberto	«	249-3ª	«	
MOYANO, Elisa	«	93-3ª	«	
GAIDO, Rosalía FLORIDO de	«	43-3ª	«	
MORALES, María ESPINOSA de	«	43-3ª	«	
PIL, Lidia Verónica y Carlos Roberto	«	200-2ª	«	
GAIDO, Julio César	«	276-3ª	«	
FAVA, Alberto	«	177-3ª	«	
BAEZ, Yolanda A.FERNANDEZ de	«	112-1ª	«	

Escuela Politécnica Nro. 2:

UN FUTURO PROMISORIO

Una importante labor educativa cumple la Escuela Provincial Politécnica Nro. 2 "Dr. Guillermo Rawson" desde hace más de una década en la Capital del Chubut. Para dar a conocer las actividades que desarrolla el establecimiento publicamos a continuación un informe sobre las distintas disciplinas que se dictan en sus aulas.

Carreras que se dictan:

La Escuela Politécnica Nro. 2 "Dr. Guillermo Rawson" ofrece a los jóvenes de nuestro medio la posibilidad de cursar las siguientes carreras: **Construcciones**, para obtener el título nacional de Maestro Mayor de Obras y **Electrónica**, para obtener el de Técnico Electrónico (Telecomunicaciones).

Para dicha formación la Escuela consta de siete departamentos: Electrónica, Construcciones Civiles, Actividades Prácticas, Científico, Extraclase, Educación Física y Humanidades, a través de los cuales se tiende a la formación integral de los futuros técnicos.

La enseñanza se imparte organizada en dos ciclos de tres años cada uno: un ciclo básico común a las dos carreras y un ciclo superior de especialización.

1) El Departamento Electrónica propone un plan de estudios orientado hacia las técnicas usadas en la recepción y transmisión de información a través de la energía electromagnética y dentro de esta área, la radio y la T.V.; complementadas con otras disciplinas de la electrónica que conforman un acabado panorama de la misma como base para la formación técnica.

De esta manera les brinda a los alumnos la posibilidad de ser buenos técnicos en el desarrollo posterior de su oficio o los prepara para iniciar estudios más avanzados como por ejemplo los de Ingeniería.

En el primer año del ciclo superior se inicia al alumno en la ciencia de la electricidad desarrollando la descripción y la estructura matemática asociada a sus conceptos y principios fundamentales tales como las ideas de carga eléctrica; campos eléctricos y magnéticos, estáticos y variables en el tiempo; corriente eléctrica; leyes y principios de circuitos; generación de corrientes; potencias y energía; métodos y sistemas para cuantificar y medir las magnitudes derivadas de los distintos principios. Para favorecer una mayor comprensión de los distintos principios de la electricidad también se imparten conocimientos de química, ya que en definitiva en el interior del átomo la materia está intimamente ligada a las leyes de la electricidad.

En el segundo año se comienza el estudio de los pilares fundamentales de la electrónica como lo fueron las llamadas "válvulas" y como lo son los Semiconductores, en su principal elemento; el "transistor", desarrollando sus principios de funcionamiento, sus circuitos eléctricos equivalentes y su aplicación en las estapas básicas amplificadoras de distintos tipos. También se esboza, descriptivamente, los principios y formas de uso de elementos integradores.

Se completa el segundo curso con sistemas de comunicación desarrollado en forma general, reglamento de telecomunicaciones, etc.

En el tercer año se produce la culminación de la carrera exponiendo los lineamientos en forma más específica sobre la orientación en comunicaciones que define el curso, estudiándose la manera básica para encarar diseños de etapas y equipos electrónicos; la tecnología de los componentes electrónicos; los principios y equipo de la radiotecnia; propagación de la energía electromagnética en el espacio como así también en línea física, coaxiles y guías de ondas; principios y diseños de antenas, etc., complementados con otra asignatura como es la electrónica industrial.

También se realizan actividades prácticas contando para las mismas con la colaboración de diversos organismos y algunas empresas de la zona, con las cuales se han realizado convenios: dado que la Escuela no cuenta con el adecuado equipamiento.

En cuanto a las **posibilidades que se le brinda en la zona a los egresados**, si bien no son excepcionales tampoco son escasas y con el devenir deberán aumentar. En este momento todos los organismos provinciales y nacionales cuentan con sistemas propios de comunicación que continuamente se incrementan, además están incorporando equipos electrónicos para el procesamiento de información. Se han establecido sistemas de T.V. en varias localidades de la provincia y en un futuro no muy lejano seguramente todas las localidades de la provincia contarán con ello. La explotación del petróleo, que ocupa una gran extensión en nuestra provincia, también se sirve de la electrónica. En los modernos sistemas de generadores de energía y distribuidores eléctricos se emplea actualmente, en gran escala, la electrónica para derivar funciones del mismo. Toda industria nueva que se instale en nuestra provincia seguramente tendrá equipamientos electrónicos para su funcionamiento, tanto de comunicaciones como de procesamiento de datos, de control y automatización de procesos, etc.

2) Departamento Construcciones Civiles: Mediante las asignaturas que integran este departamento se capacita al alumno para poder desempeñarse como dibujante técnico, computista, capataz de obras, proyectista y director técnico de obras, lo que le brindará amplias posibilidades de trabajo, tanto a nivel privado como en los distintos organismos de la Administración Pública. El título se obtiene luego de cursas tres años de especialización en construcciones.

Este departamento se subdivide en tres secciones: Proyecto, Instalaciones y Construcciones. **Las materias técnicas se dictan siguiendo los programas oficiales del CONET** (Consejo Nacional de Educación Técnica) y entre ellas se pueden mencionar: Dibujo técnico, Materiales de construcción, Estática y resistencia de materiales, Instalaciones termoeléctricas, Instalaciones sanitarias, Estructuras de hormigón armado, Estructuras metálicas y de madera, Proyecto I y II, Cómputos y presupuestos, Visitas de Obras y Proyecto Final. Los conceptos teóricos enseñados se complementan con trabajos prácticos y con experiencias realizadas en taller, tales como levantar paredes, revocar, colocar distintos materiales de construcción, etc.

Además de la información técnica básica que deben manejar los futuros profesionales, se brinda una formación intelectual y humana con el fin de lograr que los alumnos piensen, razonen y tengan ética y responsabilidad profesional.

3) El Departamento de Actividades Prácticas: tiene como fundamento principal el de capacitar al alumno en el dominio de determinadas técnicas operativas relacionadas todas con las orientaciones de la escuela.

Los alumnos que cursan el ciclo básico realizan trabajos prácticos de ajuste mecánico, hojalatería, carpintería, electricidad y albañilería.

Recientemente y en adhesión a la Semana de la Educación Técnica, los alumnos expusieron en la galería "El Sheik" de la ciudad de Rawson, sus trabajos prácticos.

En el ciclo superior realizan tareas específicas a la especialidad elegida, como albañilería para construcciones civiles, y radio y T.V. para electrónica.

4) El Departamento científico cumple un papel de formación cultural; integran el mismo las siguientes asignaturas: Físico – química, Matemática y Biología.

Físico – química se presenta como algo vivo, que está en continuo cambio, de esta manera el alumno percibe un desafío intelectual siempre vigente y comparte la sensación de aceptarlo por el solo hecho de estar conciente de su existencia. Las grandes ideas de la física de hoy y la noción de que cada teoría es en definitiva un modelo de la naturaleza y tiene en consecuencia marcos de validez bien definido, son aprehendidos por los alumnos. En este mundo a la vez cambiante y permanente el alumno aprende a entender, es decir a aceptar críticamente la información que recibe, a cuestionarla y a valorarla con independencia de la fuente que se la transmita. Aprende también a formular preguntas a la naturaleza a partir de lo que ya sabe. Ambas cosas (la formulación adecuada de preguntas y la aceptación crítica de respuestas) tienen una importancia en la formación de un adolescente, que trasciende el campo de la física.

La Matemática es una manifestación intelectual del hombre; desde el momento en que este responde al desafío del medio, su valor cultural es incuestionable. Por lo tanto se les enseña a los alumnos esta disciplina intentando que incorporen algunos de los contenidos de la misma para lograr que los vínculos que la relacionan con el mundo sean más estrechos.

La moderna Biología encara los problemas en todos los niveles de organización, comenzando por la estructura molecular. Por lo tanto es campo común donde tiene lugar la convergencia de la genética, fisiología, física y química.

5) El Departamento Extraclase tiene como objetivo incentivar la actividad cultural complementaria con el escolar incrementando la relación entre los valores culturales que nuestra sociedad acepta como tales y el medio. Para dar cumplimiento con este objetivo se han programado una serie de actividades a desarrollarse en el presente año lectivo, de las cuales ya se han realizado las siguientes:

* Con el objetivo de favorecer en los jóvenes el desarrollo de su conciencia religiosa y la aceptación de los hechos significativos de la tradición cristiana se efectuaron charlas durante Semana Santa con la colaboración del Instituto Don Bosco de la ciudad de Rawson. También se cumplió con el ciclo de audiovisuales de Educación para el Amor, dirigidas tanto a padres como a alumnos.

* Para contribuir a la actualización de los alumnos y docentes de la orientación Construcciones se realizó una charla sobre Administración y conducción de materiales no convencionales en la construcción, a cargo del Ingeniero Sergio Alcaro.

* Para mejorar la relación Preceptor – Alumno, en una de las etapas más conflictivas del adolescente, se dictó un cursillo para preceptores, a cargo de la Profesora Sra. María Consuelo Hernaiz de López.

* Para actualizar el co-

GOMERIA LAVADO Y ENGRASE
"ESQUEL"

BALANCEO
(Atención de 7 a 20 hs.)
Descuentos a empleados
Ruta Acceso a Playa Unión Rawson

EUGENIO GRAÑA y Cía.
* Hierros Caños *
* Chapas Maderas *
* Cal Cemento *
* Baldosas plásticas Flexiplast *
* Artículos del hogar Bazar *
* Ferretería Pinturería *
* Sanitarios Sombreretes "Spiro" *
* UNA TRADICION COMERCIAL EN RAWSON *
H. Yrigoyen 35 T.E. 81541 Rawson

Compañía Saturno
ART. DEL HOGAR — MUEBLERIA
Créditos a sola firma
EN 3 – 6 – 9 y 12 MESES
Contado 30 % de descuento
BELGRANO 577 RAWSON RAWSON RAWSON RAWSON RAWSON RAWSON

nocimiento de los medios de comunicación, el Jefe de la Estación Omega, Tte. de Navío Pedro Varoni, se refirió en una conferencia, a la función y finalidad de dicha estación.

* Conscientes de la importancia de la vinculación con otros establecimientos educativos del país, a modo de intercambio cultural, se recibió a una delegación de alumnos de la ciudad de Chajarí (Entre Ríos).

* A fin de interiorizar a los alumnos sobre el funcionamiento de los altos hornos y los procesos para la extracción del hierro, se los llevó a la localidad rionegrina de Sierra Grande, para visitar HIPASAN – HIERRO PATAGONICO. Colaboró en aquella oportunidad Gendarmería Nacional.

* Charla a cargo del Dr. José Luis Pasutti, asesor jurídico del Colegio Profesional de Ingeniería, Arquitectura y Agrimensura, sobre el tema "Asesoramiento administrativo – jurídico profesional".

* Charla a cargo de profesionales de la Compañía Argentina de Cemento Portland.

* Charla a cargo del Ingeniero Alberto Polastri, integrante del Colegio Profesional de Ingeniería, Arquitectura y Agrimensura de la Provincia del Chubut, sobre el tema "Documentación Técnica de Obras".

En proyecto se encuentran las siguientes actividades:

* Charla sobre "Delicuencia Juvenil", para dar a conocer las causales socioambientales que generan conductas delictivas, acentuando la actividad tutelar de los padres y de la Escuela; será desarrollada por el Dr. Rodríguez Varela. Con fines similares disertará sobre "El alcoholismo en el adolescente", la Licenciada Delfina Corbanini. Debida a la estrecha relación entre ambas, se realizará una vez finalizadas las mismas, un debate con la participación de padres, alumnos y público en general.

* Charla sobre "La Importancia de las vacunas" que desarrollará el director de enfermedades trasmisibles, Dr. Lagos; quien brindará una visión científica y actualizada de la necesidad de las vacunas frente a las diferentes enfermedades endémicas y de la sociedad actual.

* Para favorecer el desarrollo cultural en cuanto a actividades artísticas, ha sido programada la presentación del Coro Municipal de la ciudad de Trelew y la actuación del Grupo de Teatro integrado por profesores de la ENET Nro. 1 de Trelew.

Con esta serie de actividades el Departamento da cumplimiento a la integración cultural necesaria para la formación total de los futuros técnicos.

6) Departamento de Educación Física: El deporte, la educación y la recreación poseen, indudablemente, una fuerza educativa de dificil parangón con otras actividades escolares, por la atracción que sobre el joven ejercen en una edad en que la necesidad de movimiento, la adhesión a propósitos de triunfos y superación, de éxito social, de desarrollo de su potencial físico y apariencia personal, son tan fuertes, y por el sentido higiénico preventivo que en esta etapa de la vida se hace tan indispensable.

Contemplando todas estas posibilidades las escuelas de nivel medio han incluído en sus planes de estudio y de manera obligatoria esta materia que se constituye en una valiosa ayuda, no tan solo en el desarrollo de valores, intereses e ideales para modelar la conducta del joven a través de logros como el de tolerancia, la creatividad, el respeto, la voluntad por la lucha y la cesión de intereses particulares en beneficio del grupo.

En el establecimiento se cuenta con programas de actividades que siguen los lineamientos generales que hacen al dictado de la materia en todas las escuelas secundarias del país y que provienen de la Dirección Nacional de Educación Física, Deportes y Recreación.

Se comienza en primer año con el muestreo de las diferentes actividades por las cuales puede optar en los años siguientes, el alumno; cabe señalar que la gimnasia está incluída en toda programación y lo que el alumno elige es el deporte (handball, fútbol, voleyball, etc.)

Durante el año los alumnos tienen oportunidad de participar en competencias internas o intercolegiales a nivel zonal, provincial y/o nacional en sus diferentes categorías y especialidades. Durante el corriente, se participó en fútbol, categoría menor y handball, categoría cadetes.

7) Departamento de Humanidades: este departamento está dividido en tres secciones que son: Ciencias Sociales, integrada por Cultura General, Historia, Geografía, Relaciones Humanas y Formación Cívica; Lengua integrada por Castellano, Literatura e Inglés y la Sección Jurídica integrada por Instrucción Cívica, Legislación y Normativa de la Construcción y Reglamento de Telecomunicaciones.

La Formación Moral y Cívica, junto con las Relaciones Humanas y Cultura General, le da al educando las bases que le permiten comprender la necesidad de flexibilizar las normas a los criterios humanísticos de buena convivencia.

La Historia tiene la capacidad de transmitir al joven estudiante su mensaje de la tradición de los pueblos, que a través de su evolución, con el cúmulo de esos principios, lo ubicará en la realidad de un presente en movimiento que le permitirá ser, en alguna medida, copartícipe en la formación del futuro histórico del país en el que vive y en el cual, el estudiante de ahora que luego será profesional, deberá tener activa participación.

La Geografía le brinda un conocimiento integral del espacio físico y de toda la actividad que en ella se desarrolla, correspondiéndole una porción de ese espacio, al lugar en donde el egresado su profesión. Así, la Geografía le da las bases para cumplir mejor su función al poder crear con total conocimiento de las características del ámbito en el cual actúa. Además le permite conocer y comprender la existencia de otros paisajes naturales, preparándolo para adecuar sus funciones a las distintas circunstancias del medio natural y cultural.

El estudio de la lengua cuando se trata de aprender los conocimientos básicos de un idioma extranjero y de su literatura, servirá para saber las costumbres de otros pueblos, sus adelantos culturales y técnicos que pueden apreciarse teniendo acceso a bibliografía internacional; conociéndolos mejor se favorece la tolerancia y la fraternidad entre los pueblos del mundo.

Cuando se estudia nuestra lengua, Castellano, y la obra de nuestros importantes literatos, se avanza por el camino del perfeccionamiento de un medio de comunicación excelente que tenemos la obligación de mantener puro y usar con propiedad para entendernos mejor cada día.

Las Ciencias Jurídicas y Normativas; mediante el conocimiento de su existencia, y su correcta aplicación, le brindarán la satisfacción de ser justo y el saber que trabajando o creando dentro del respeto a los esquemas establecidos, suma su esfuerzo al esfuerzo de todos para provecho mutuo y con miras al engrandecimiento del país.

El técnico o profesional que egresa de esta Escuela deberá ser solidario, abierto a los valores de la naturaleza y de la cultura y a las relaciones interpersonales. En la sociedad pluralista en que vivimos habrá de ser capaz de diálogo, de convivencia y de colaboración con otros grupos, conciente de su vocación personal, poseedor en la misma medida de una especialización como de una formación cultural suficiente, capaz de una determinación realmente libre co sentido misional de justici y servicio.

Se concluye, entor ces, que un buen profesiona técnico, lo será plenament en la medida en que su cau dal de conocimiento técni co pueda agregarle un am plio conocimiento y un ade cuado uso de todos aquello elementos que le brindan la materias humanísticas.

Quienes se interesar por seguir algunas de las ca rreras que les brinda esta Es cuela, pueden solicitar y am pliar la información en la se de de la misma, sita en Bel grano 844 de la ciudad d Rawson.

PARA SUS FOTOS SOCIALES
VEALO A "SOSITA"



Sosa
FOTOGRAFIAS

REGALOS – CASAMIENTOS – BAUTISMOS
CUMPLEAÑOS – MURALES

AHORA TAMBIEN FOTO CARNET
AL INSTANTE

G. Mayo 161 Rawson

TONY SPORT

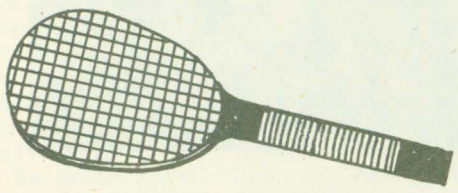

TODO PARA EL DEPORTISTA

"AGENTE OFICIAL ADIDAS"
"AGENTE OFICIAL PUMA"

PONY – DIPORTTO
NANQUE – OLIMPIA

––ENCORDADOS––

LUIS COSTA 51 T.E. 81890 RAWSON



ORGANIZACION DE PROTECCION CONTRA INCENDIOS
Y SEGURIDAD INDUSTRIAL

MATAFUEGOS Y CARROS EXTINGUIDORES
CILINDROS PARA ENVASAR – CARGAS
IMPLEMENTOS

San Martín 631 TRELEW
Moreno 274 TE: 81-179 RAWSON



Sport Gentleman

CALIDAD EN ALTO SPORT

ELEGANCIA Y DISTINCION EN EL VESTIR MASCULINO

Belgrano 540 Rawson

casa de té
LA MAS ANTIGUA

PLAS Y COE D

M.D.Jones 123
Gaiman

Adjudicación de viviendas en Rawson

El Departamento Adjudicaciones dependiente del ministerio de Bienestar Social de la Provincia del Chubut, dio a conocer la resolución 147 de este último organismo, por el cual se resuelve otorgar en caracter de tenencia precaria 103 viviendas — Primera etapa del barrio 432 construidas en la ciudad de Rawson, y en la forma que se indica a continuación:

Viviendas de un (1) dormitorio — Plan: 15 años

1) JELICICH, Marta Beatriz
2) BONAVIA, Vda. de FERNANDEZ, Ana María
3) GARCIA, Susana María FIACCHI de

Viviendas de un (1) dormitorio — Plan: 25 años

4) IBAÑEZ, de IGLESIAS Celia
5) INGRASSIA, Azucena del Valle

Viviendas de un (1) dormitorio — Plan 30 años

6) LOYOLA, Sofía
7) IGOR, Isabel
8) RUBILAR, Aldina
9) ANTILEF, Adela

Viviendas de un (1) dormitorio — Plan: 40 años

10) ALBORNOZ, Rina Elba

Viviendas de dos (2) dormitorios — Plan: 15 años

11) ARREDONDO, Mabel Adelaida
12) ROMANOS, César Gabriel
13) DIAZ, Carlos Sergio
14) CASTRO, Jorge Eduardo
15) CEBALLOS, Omar Segundo
16) BENEDE, Juan Modesto
17) YAÑEZ, Juan Domingo
18) MALDONADO, José Ernesto
19) GIORDANA, Miguel Angel
20) REGOJO, Edith Elena
21) MOYANO, Julio

Viviendas de dos (2) dormitorios — Plan: 25 años

22) PIMENTEL, Estela Nanci
23) HENCHUMIL, José
24) VELAZQUEZ, Pedro Antonio
25) LABAT DE ACOSTA, Luisa
26) LEJIDOS, Julián
27) CALFUPAN DE SOSA, Marta Susana
28) GRIFFITHS, Alfredo Lucas
29) GIMENEZ, Luis
30) GENOVESE, José Luis
31) SOPLAN, Juan Anselmo
32) GUZMAN, Carlos Gilberto
33) MATSCHKE, Julio Oscar
34) PAIOLA, Ignacio Víctor
35) MANRIQUEZ, Odila

Viviendas de dos (2) dormitorios — Plan: 30 años

36) GONZALEZ, Luisa Amelia
37) PEREYRA, Segundo Delfín
38) MARTINI DE PAEZ, Marta Inés
39) JARAMILLO, Delia
40) ROBERTS, Juan Carlos
41) GIANOGLIO, Jorge Alberto
42) RIOS, Carlos Héctor
43) RUIZ, Angel
44) YAÑEZ, Abel
45) GARAY Vda. de CALLEJAS, Ramona Rosa
46) DE GREGORIO, José Carlos
47) MUÑOZ, Doraliza del Cármen
48) RIOS, Oscar Alfredo
49) CAPOZ, Carlos Alberto
50) CUELLO, Hugo Alberto
51) VETRO, Bruno Miguel
52) GOMEZ, Cesar Ignacio
53) SALONE, Miguel
54) EVANS, Edgar Mayo
55) GAJARDO DE CASIN, María Inés

Viviendas de dos (2) dormitorios — Plan: 40 años

56) LUCINI, César Juan
57) DOPAZO, Rubén Raúl
58) LUDUEÑA, Jorge Omar
59) HERON, Santiago Horacio
60) MARTINEZ, Julio César
61) PASSERA, Carlos Alberto
62) CARDOZO, Luis Francisco
63) MOLINA, Mario Jorge
64) MARTINEZ, Antonio Héctor
65) MACIAS, Américo Roberto
66) TRILA, Carlos Esteban
67) SOTO, Enrique Arturo
68) SANTIBAÑEZ, Antonia
69) ALBANIA, Héctor Mario
70) SANTIBAÑEZ, Daniel Horacio
71) AMARILLA, Luis
72) COUSIN, Mirta Zunilda
73) SALICE, Carlos
74) LILLO, Domitilio
75) CARLOS, Antonio
76) JARAMILLO, Irma
77) JARAMILLO, Américo
78) SANDOVAL, Albertina
79) KOLLER, Luis Adolfo
80) MARTINEZ, Blanca Mabel
81) CATIGLIONI, Rosa Elena

Viviendas de tres (3) dormitorios — Plan: 15 años

82) CERVO, José Francisco

Viviendas de tres (3) dormitorios — Plan: 25 años

83) FLEITAS, Amalia
84) FERNANDEZ, Ana Maribel
85) PARSONS DE CARDENAS, Ester
86) TORRESE, María Cristina
87) RUBILAR, José Luis
88) CORBANINI, Delfina Beatriz

Viviendas de tres (3) dormitorios — Plan30 años

89) LOPEZ CROSS, Jorge Natal
90) VITALI, Elmo

Viviendas de tres (3) dormitorios — Plan: 40 años

91) THIERRY, Oscar Orlando
92) URRUTIA, Oscar
93) VALENZUELA, Víctor Ricardo

Viviendas de cuatro (4) dormitorios — Plan: 15 años

94) PEÑALOZA CABREJO, Andrés
95) ARAGON, Luis Horacio
96) ARANDA, Dora Irma
97) ANTON, Ramón Héctor

Viviendas de cuatro (4) dormitorios — Plan: 25 años

98) DUNKER, Federico Adolfo

Viviendas de cuatro (4) dormitorios — Plan: 30 años

99) CORTES, Aldo Nerio
100) MILLAMAN, José Antonio

Viviendas de cuatro (4) dormitorios — Plan: 40 años

101) CETTOLO, Héctor Matías
102) NIETO DE ALVELO, Paulina
103) BADIA, Susana Mirta

Día de la Bandera en Rawson

Cadetes de Segundo año de la Escuela de Policía y Aspirantes de la Escuela de Personal Subalterno prestaron juramento de lealtad a la bandera nacional durante los actos realizados en Rawson el pasado 20 de junio.

La ceremonia se cumplió frente al busto del General Maneul Belgrano con la presencia de las máximas autoridades provinciales encabezadas por el contralmirante (R) Niceto Echauri Ayerra y jefes de unidades de seguridad y policiales con asiento en la zona.

En su transcurso pronunció palabras alusivas la docente de la Escuela Provincial Nro. 4, señora Dolores Lodeiro de García.



CADETES DE LA ESCUELA DE POLICIA



ASPIRANTES DE LA ESCUELA DEL PERSONAL SUBALTERNO DE LA POLICIA

CUENTO DE: JULIAN PIÑERO

PAGINA LITERARIA

El secuestro

Me encontraba involuntariamente en un cuarto de dimensiones indefinibles, la espesa oscuridad no me permitía aseverar si su estructura total poseía materiales sólidos y contundentes. Traté hasta el cansancio y por muchos medios de destruir aunque fuere una pequeña porción de sus paredes y a través de ella recibir un haz de luz, velando así la posibilidad de apreciar la inmensidad del cuarto y la existencia de los objetos alojados en él.

En un lugar de ese recinto me encontraba sentado sobre algo frío, y duro como para sentirme cómodo, no tenía aliento para incorporarme; había transitado mucho tratando de encontrar una salida, un escape al encierro involuntario, un encierro secuestral efectuado desde ... ¿Cuánto hacía? No lo podía decir, la noción del tiempo se había esfumado; el esfuerzo por recordarlo me transportó a mi fugaz adolescencia y a mi breve juventud: breve, porque había madurado prematuramente, el fenómeno se produjo cuando las espinas lacerantes atravesaron mi piel alojando sus púas en mi corazón; provocado y realizado por ella, sin premeditación ni malicia, pero lo hizo. La recuerdo, evoco su voz y me incentivan hasta hoy sus caricias. La llamaba.

La llamé hasta gritar su nombre, parecía que los muros no dejaban filtrar los sonidos, exigía intensamente mi garganta para tornar mi voz en un lastimoso gemido, hacía pantalla con las manos sobre mi boca elaborando el altavoz que permitiera elevar en tonos graves y agudos mis súplicas, que aparentemente no escuchaba, no venía.

No vino. Nadie acudía a mi llamado, quería convencerme de que no me encontraban porque no era suficiente el ímpetu ni la intuición aportada por mí, y así lograr facilitar localizarme. ¡Estoy aquí!, dije ya sin fuerza. Seguía encerrado y continuaba esperando; mi afán era pedir fuerzas y solicitar el apoyo indispensable, pero sentía la lejanía de la existencia; añoraba la especial dedicación y la dulce atención que mi madre me brindó; ella se fue. Se fue para no volver.

Será una quimera pensar en una liberación total, mi destino se truncó análogamente con mi trayecto a la vida.

Reprimiendo la angustia por instantes, traté de ubicar una senda al margen de mi desesperación y al no encontrarla decidí definitivamente que tenía que hacerlo, estaba convencido en no prolongarlo más: la solución para una paz reinante en mi alma, sería definitivamente la muerte.

Fue en ese lapso que surgió una voz que partió de algún lugar, invadiendo mi agonizante vida, liberándome de aquel secuestro, estimulando y saneando mis acumuladas heridas, a través de un sistema llamado Braille.

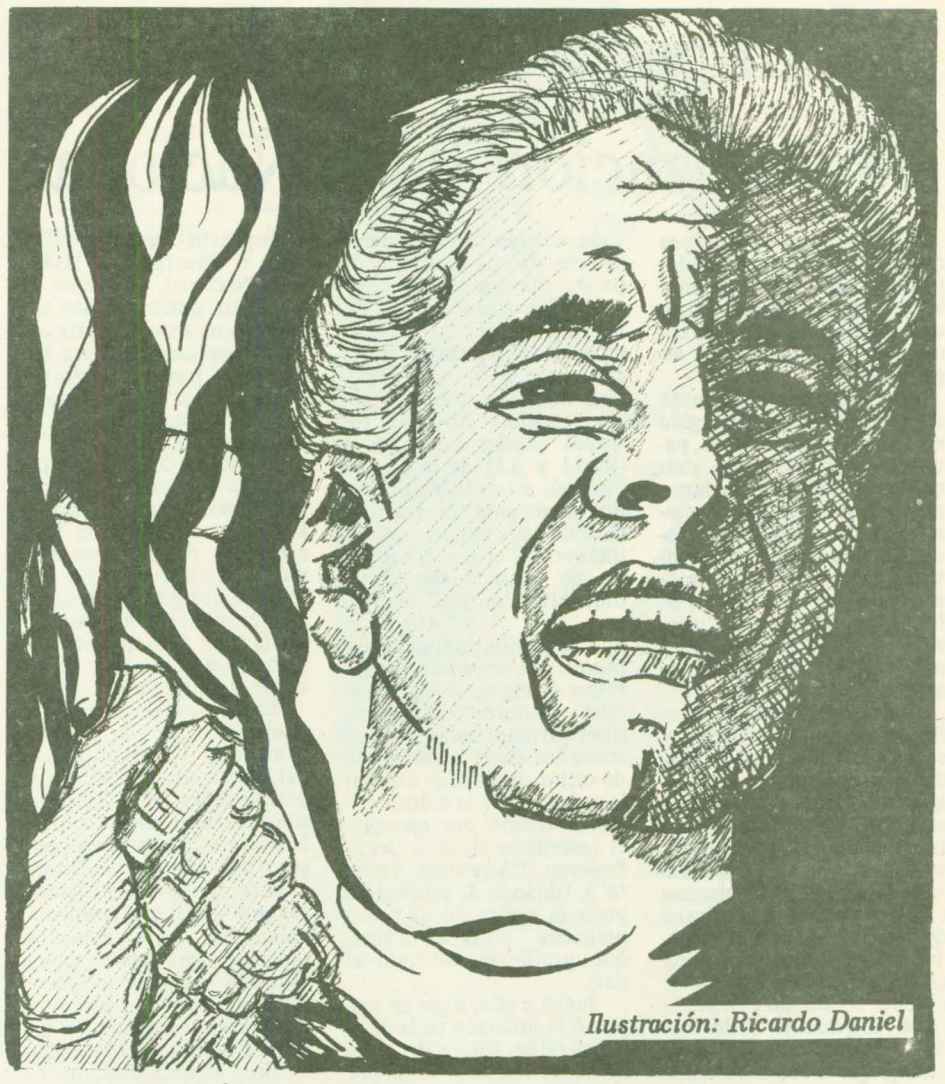

Ilustración: Ricardo Daniel

CUENTO INFANTIL DE: BEATRIZ

Cuando la imaginación nos juega una buena pasada

– ¡Santiago! – ¡Santiaaago! –llamó Marta.

–¿Dónde estará?, se preguntaba, mientras regaba las plantas y pensaba en su lindo hijito que tenía la costumbre de irse solo hasta el borde del río y allí pasar horas jugando e imaginando raras historias, para después contarlas como verdaderas.

Por fin, Santiago apareció, con la caña de pescar en una mano y el barrilete en la otra. Era la hora de tomar la leche y tenía ganas de comer las ricas tostadas que su mamá le preparaba todas las tardes.

–¡Mami!, ¡Mami!, entró gritando, ansioso de contar su nueva, maravillosa y fantástica aventura.

Mientras tomaba la merienda, hablaba animadamente de un pato color amarillo que había encontrado nadando en el río, acompañado de patitos violetas con sombreros blancos y que al verlo, lo saludaron deseándole ¡Feliz Navidad!.

Mucha gracia le causaban a Marta estas fantasías del niño.

Siempre se reía al recordar la vez que Santiago aseguraba haber visto un elefante celeste manejando un helicóptero.

Tenía la suerte de poder descubrir cosas que nadie conocía; su imaginación le regalaba un mundo nuevo, todos los días.

A veces, esto le traía serios problemas, porque lo confundían con un mentiroso, y no era cierto, él no mentía, inventaba.

Por otra parte, hacía lo que hacen los chicos de su edad; iba a la escuela, jugaba a las bolitas, al fútbol y remontaba su barrilete.

Remontar el barrilete le gustaba tanto, como ir al río a pescar; entonces hacía las dos cosas juntas.

El barrilete de Santiago era diferente al de todos los otros nenes; se lo había hecho su papá. Parecía una mariposa gigante, con alas multicolores que brillaban con la luz del sol.

Era una delicia verlo volar por el cielo, mientras Santiago corría remontándolo feliz, soñando con enganchar una estrellita y bajarla prendida a su barrilete,. para guardarla de adorno en su dormitorio, ¡Qué contenta se pondría su mamá!.

Durante varias tardes, Santiago no salió de su casa, porque el papá estaba arreglando el jardín y se quedó a ayudarlo.

Montañas de pastito, pétalos de flores y hojas secas, sirvieron para entretenerlo y darle motivos para inventar sus cuentos.

Terminada la tarea en casa; Santiago regresó al río con la mariposa – barrilete; decidido a alcanzar una estrellita.

Ilusionado, empezó a subirla, alto, alto, cada vez más. Sabía, porque su mamá se lo enseñó, que las estrellitas están muy lejos, la mariposa tendría que llegar hasta el cielo; necesitaría mucho hilo y él lo había llevado.

No se sabe bien por qué, pero a veces las cosas maravillosas ocurren.

Tanto hilo extendió Santiago, tan bueno fue el viento y tan fuerte era el barrilete, que llegó hasta el cielo.

Viéndolo, (mejor dicho, casi no lo veía) tan chiquito, Santiago pensó que ya era momento de bajarlo, sino, lo perdería para siempre; comenzó a enrollar el hilo, le costaba trabajo, el barrilete pesaba más que de costumbre, –¿Habré enganchado una estrella?

¡Cuánto le costaba bajarlo! No creía que las estrellas fueran tan pesadas!

Cuando el barrilete se pudo ver mejor, Santiago saltaba de alegría, la mariposa tenía algo sobre sus alas. Con esfuerzo, el barrilete terminó su descenso.

Santiago, por un poquito, no se desmayó, aunque ganas no le faltaron.

No era para menos; su barrilete no traía una estrella; traía ... ¡Un angelito en bicicleta!

Comprendiendo el asombro del nene, el angelito lo saludó amablemente, lo convidó con un caramelo y le explicó como habían sucedido las cosas:

–"Resulta que yo estaba paseando por el cielo, cuando vi tu linda mariposa, me agarré de ella y aquí estoy. Hace tiempo que tenía ganas de darme una vueltita por la tierra".

Esto a Santiago le pareció una buena razón; su asombro se le pasó enseguida y los dos se pusieron a jugar.

Este angelito era bárbaro, jugaba mejor que los chicos del barrio.

Tan amigos se hicieron, que Santiago lo invitó a tomar la leche, a su casa.

Volvieron juntos, por un camino secreto, donde las flores son las más lindas del mundo y además hablan.

El angelito iba en su bicicleta y Santiago montado en la mariposa – barrilete, que para tal ocasión y por única vez, aceptó llevarlo.

No sé si a Santiago le creyeron en su casa lo que contó; sólo puedo asegurar que el angelito comió encantado, mucha torta de chocolate, casi toda.

Olga Guzmán de Nuñez

El Regional

a domicilio en Rawsón

SUSCRIBASE

CASA 29 BARRIO MURGA RAWSON

¿NUEVOS RUMBOS EN LOS MEDIOS DE COMUNICACION SOCIAL?

Importante proceso de revitalización de lo Nacional

En los últimos tiempos muchas cosas han cambiado, posibilidades aparentemente vedadas se han producido y una nueva mentalidad ha comenzado a invadir a los argentinos.

La situación decadente de la Televisión, sumergida en un inmovilismo grave, pareció tocar su punto más crítico cuando el gobierno nacional decretó una "austeridad", provocando el éxodo de una importante cantidad de actores. En ese momento, lejos de mejorar, se inició la consiguiente recesión de la producción nacional, y la incertidumbre por el futuro próximo.

Cabe reflexionar, más allá de polémicas estériles, y según conclusiones aportadas por un importante directivo del Canal estatal, que esa austeridad no solucionaba la raíz de ningún problema, y que en muchos casos agravaba la situación de algunos canales porque les privaba de su progarama más rentable, además, de que para hacer justicia habría que llevar el tema del sueldo máximo a otras actividades (tales como: deportistas, militares, etc...), que a veces obtienen ingresos desmedidos respecto del resto de la población.

Pero esa discusión ya es pasado, ahora a la luz de los nuevos acontecimientos que están sacudiendo a la nación toda, existen firmes y claros indicios de una resurgir de la producción nacional.

Concretamente, ATC está organizando la producción de importantes ciclos con artistas de gran jerarquía actoral y con intérpretes de primer nivel. En los demás canales intervenidos (9, 11 y 13) de la Capital Federal, se están gestionando igualmente la reactivación de toda esa producción incluyendo el posible retorno de algunos astros con muy alto "raiting" televisivo.

Las gestiones abarcan asimismo una renovación cualitativa de esa posible producción. Importantes productores privados están muy interesados en el lanzamiento de ciclos destinados a elevar la conciencia y la cultura nacional (como por ejemplo, el recordado ciclo de Jorge Preloran "Argentina secreta"), tratando de eclipsar un poco la avalancha de series policiales norteamericanas, que proliferan en todo el país.

Junto a ello, sigue en suspenso la situación de la cinematografía nacional, cuya industria está acorralada por el congelamiento de los créditos del Instituto Nacional de Cinematografía. Recordemos que esta situación se inicia cuando el Ministerio de economía decreta que el impuesto cinematográfico debe ir directamente al Tesoro Nacional, quedando el Instituto prácticamente sin fondos ni recursos propios para funcionar ni para fomentar a través de créditos y reembolsos la ya castigada producción nacional.

Asimismo, los actores y productores deben soportar la crisis que sufre el Teatro (principal fuente de recursos), dada la situación económica y política que vivimos. Quedan cerrados así los caminos para la creación e interpretación nacional, y la vía libre para quienes importan las películas y series desde el extranjero.

Es de esperar que una revitalización de la producción de la Televisión nacional, abra nuevos caminos y posibilidades para la difusión de la cultura y el arte. No somos idealistas en pensar o imaginar un paraíso televisivo, porque conocemos sus posibilidades y condicionamientos, pero debemos tener en claro que el actual esquema de producción y difusión está produciendo efectos muy nefastos en todos los sentidos del término.

Hace algunos días, un conocido actor afirmó que para conquistar las Islas del Atlántico Sur debíamos conquistar el continente en todas sus formas; y proseguía diciendo que "si observamos



la televisión estamos invadidos por completo". Si queremos ganar la paz utilicemos todos nuestros recursos propios, pues el concepto de la soberanía no se limita solamente al territorio de las Islas, sino a todos los aspectos de la vida nacional.

Por Julio Angel Romero
Junio 1982 – Bs. As.

DESDE TRELEW

Charlas de Don Luis

"DEBEMOS GANAR LA PAZ"

– Hace unos días escuché el discurso del que fuera Presidente en esos momentos. Con muy buen criterio el hombre dijo "debemos ganar la paz", si bien eso ya me parecía haberlo escuchado otras veces, dije: "Muy bien, así ha de ser".

Hoy salí temprano, caminando, por supuesto, sabrás que es imposible circular en vehículo allá por el lado Sur. No se como se las arreglan los municipales para mantener las calles intransitables.

De todas maneras caminar hace bien, activa la circulación, y el combustible no cuesta mucho.

Te decía que salí caminando de mi barrio –mejor de mi barro– y una vez en el centro frente a la Municipalidad, encontré a Doña Luisa.

Es posible que te acuerdes de ella, es esa señora casada con Pedro al que dejaron cesante en 1976 porque había que "redimensionar el aparato del estado". El pobre Pedro ganaba, en pesos de ahora, un palo y medio.

Lo gracioso es que en su lugar se nombró a tres asesores profesionales que ganaban siete millones cada uno. Esos son detalles. Además estábamos saliendo de otra guerra y debíamos ganar la paz.

Te sigo contando: Pedro, fue "absorbido" por una empresa privada, ganando un millón de pesos. Todo sea para mejorar el aparato productivo nacional.

Justo consiguió trabajo en una textil. Por supuesto que, gracias al plan económico y a la necesidad de tener una "economía competitiva internacionalmente", la empresa cerró. Su dueño se dedicó a la importación de paraguas chinos y mini –radios –llaveros –linternas.

El pobre Pedro ahora se dedica a hacer changuitas y llevar los libros del IVA de los quioscos de la manzana.

Doña Luisa es de las mujeres que no se quedan quietas; había que trabajar y salió a buscar trabajo.

Consiguió trabajo en una panadería, pero necesitaba la libreta sanitaria.

Para obtener la libreta necesitaba fotos carnets, dinero para sellado y dinero para el arancel. Un montón de plata para quien está sin trabajo.

O sea que, para trabajar necesitaba la libreta sanitaria, y para obtener la libreta sanitaria necesitaba dinero, que no tenía porque no trabajaba. ¡Lindo círculo no!.

Pero hay que ganar la paz y para eso están nuestras administraciones públicas.

En síntesis, doña Luisa está trabajando por hora en casas de familia.

Y a Doña Luisa y a Don Pedro – ¡hay de a miles como ellos!– que nada tienen que ver por tanto despilfarro y desproporción en sueldos privilegiados para unos y miserables para otros, que nada malo han hecho para nadie sólo trabajar y trabajar, le piden que deben ganar la paz, una paz que ellos nunca han perdido en sus sacrificadas vidas.

LAS LAGUNAS DE TRELEW

– El otro día, de tardecita, fui caminando hasta el club. Este invierno está tan bravo que ha terminado por congelar todos los charcos y nos da la posibilidad de movilizarnos en el económico sistema de patines sobre hielo.

Te decía que fui a tomar una cañita al club. Ahí lo encuentro a Don Víctor, el que vendió el campo para poner un negocio de importaciones. Yo antes le decía: "no te confíes que en cualquier momento aumentan el dólar y no le vas a vender esas chucherías a nadie pues van a ser muy caras".

"No –contestaba– este ministro ha dicho que no va a haber devaluación y que la tablita se cumplirá a "raja – tabla".

Así le fue. !Que se jorobe!, y por dos cosas: por apostar en contra de la industria nacional y por creer en la palabra de un ministro de economía, el flaco de orejas grandes.

Te contaba que estaban Don Víctor, Don Joaquín y otros discutiendo acaloradamente. Me acerqué para ver de qué se trataba y de inmediato me trencé en la discusión. Vos sabés que no soy hombre de discutir, pero no voy a permitir bajo ningún punto de vista que se denigre lo nuestro, lo que nos pertenece y que supimos conseguir.

No voy a permitir que alguien diga que la laguna más grande que hay en Trelew es la de la calle San Martín pasando Méjico o la de Michael Jones, frente a Barrio Municipal, cuando sabemos perfectamente que la mayor está ubicada en Pellegrini frente a Barrio Empleados de Comercio... ¡che!

Como la cuestión iba para larga, alguien propuso ir y medirlas. Otro, más exigente, dijo que había que medirlas a lo largo, ancho y profundidad.

Un tercero dijo que el ancho era una noción relativa.

¿Cómo es eso? le preguntamos.

–Muy simple, lo que nos interesa es el porcentaje de calzada que ocupa. Dicho en otras palabras, puede tener 9 metros de ancho, pero si deja lugar para que pase un vehículo sin atravesarla, es mucho menos importante que otra de 7 metros pero que es imposible pasar sin penetrar en ella.

–El intelectual del grupo aseveró que lo fundamental era determinar la "importancia geopolítica" de la laguna.

Como nos quedamos mirándolo con cara de estar "en Babia", nos explicó: "Hay que ver si está ubicada en un sector por el cual deben pasar obligatoriamente los vecinos para ir a desarrollar sus quehaceres. ¿Tienen los vecinos alguna forma de evitarla dando un rodeo? Porque, realmente, no hay cosa más intrascendente que una laguna que sólo molesta a los que viven frente a ella, o la que está en una calle muy poco transitada. Esa no tiene ninguna importancia geopolítica y merece ser desagotada y tapada por la Municipalidad.

La moción fue aprobada por unanimidad.

No faltó entonces quien pretendiera estimar la importancia cultural de una laguna por estar ubicada frente a una escuela o por ser paso obligatorio de educadores y educandos, o la importancia económica, por hallarse frente a un mercadito.

Hacía falta testigos y un juez. Alguien propuso nombrar juez a un funcionario de la Dirección de Servicios Públicos de la Municipalidad.

La moción fue rechazada porque no se puede andar molestando a gente ocupada, con minucias.

Como se había hecho muy tarde decidimos dar por concluída la asamblea y salir, cinta métrica en mano, a mensurarlas. Nos calzamos botas de caña larga para ver la profundidad y conseguimos un teodolito prestado.

Con todo ese aparato logístico, nos pusimos en marcha.

¿Qué pasó?

Cuando tomamos por Michael Jones hacia el oeste nos quedamos empantanados en un lago que no figuraba en nuestras listas.

Mañana, si logramos sacar el auto de Joaquín, vamos a ir a hacer las mediciones.

Reportaje a vecinos del Barrio Sur de Trelew

Visitamos el barrio Sur de Trelew. Fuimos a conversar con su gente. Es realmente un sector nuevo de la población ya que no tiene aún diez años. Sin embargo, tiene aspecto de viejo. Hay muchas casas con paredes rajadas, revoques caídos, veredas en pésimo estado. Tal la lamentable realidad. ¿Qué opina su gente? ¿Cuál es la historia del barrio? ¿Qué aspiraciones muestran sus vecinos?

Nos encontramos con problemas sin solución desde el primer momento y un mar de lamentos en cuanto a la atención municipal, de varias gestiones. Este es el testimonio:

P. —¿Cuándo fue construido el barrio?

R. —Las viviendas fueron adjudicadas el día 9 de junio de 1973 y entregadas el 17 de septiembre del mismo año.

Al principio se llamó Barrio Santa Mónica; poco tiempo después de habitado se le cambió el nombre por el de José Ignacio Rucci. La primera reunión de la Junta Vecinal fue el día 10 de enero de 1974. Hoy se llama Barrio Sur.

P. —¿Ya habían comenzado a notar deficiencias en las viviendas?

R. —Sí, ya habíamos dirigido notas a las autoridades provinciales denunciando las deficiencias en la construcción.



LIDIA A. DE COSTA

Acá tenemos un recorte del diario "Jornada" del día 14 de marzo de 1974 donde el entonces Ministro de Bienestar Social de la Provincia dice que "ha habido defraudación en la construcción del barrio, las viviendas son inhabitables".

Al poco tiempo de vivir notamos como las casas se iban deteriorando aceleradamente. El techo se rajaba, las lozas de precón, en muchos casos se caían, muchas viviendas comenzaban a sufrir rajaduras en las paredes y debíamos poner vigas para evitar que se desmoronaran. Incluso algunos marcos de ventanas se salían de su lugar.

Los pozos sépticos se rebalsaban en pocos días y las calles eran intransitables cuando llovía.

P. —Las calles siguen igual.

R. —Sí, aunque parezca mentira después de tantos años, las calles siguen siendo intransitables cuando llueve. Parece que el tiempo no hubiera transcurrido.

Ninguna administración municipal desde 1973 a la fecha ha intentado solucionar el problema. Todo sigue igual.

P. —Hablemos un poco de la actividad de la Unión Vecinal.

R. —A partir de enero de 1974 comienza la actividad de la Unión Vecinal. Las casas no tenían gas, la luz se conectó con la participación de un consorcio de vecinos.

Comenzaron también los problemas con la Municipalidad de Trelew, que ya en esa época nos querían cobrar los impuestos y no recibíamos ningún beneficio. Luego nos quisieron cobrar la conexión del gas, lo que no correspondía porque la Municipalidad recibió un subsidio de la Nación, a través del Senado de la Nación para conectar el gas en este barrio. O sea que el tendido de las redes de gas a la Municipalidad no le costó ni un peso. Demás está decir que ese subsidio fue conseguido por nosotros que hicimos varios viajes a Bs. As. a entrevistar a los senadores por la provincia hasta que lo logramos.



IANNINO PIZZO

Otro motivo por el cual no queríamos pagar los impuestos era porque no se había aclarado la situación legal en lo referente a la tenencia de las viviendas.

P. —¿Cuál es la situación actual de Uds. desde el punto de vista legal?

R. — desde el '73 estamos sin saber bien el valor de la vivienda, al principio se estimó. Pero, luego, con la lógica inflación, eso quedó totalmente desactualizado.

Por ahora nosotros pagamos la cuota mensual que es de aproximadamente 250.000 pesos.

La Municipalidad de Trelew hace los recibos de los impuestos a nombre del Instituto de la Vivienda, pues dice que como no tenemos títulos de propiedad no los puede hacer a nombre nuestro.

Ultimamente hemos reiterado nuestra solicitud ante las nuevas autoridades y en Secretaría General de la Gobernación se nos ha dicho que está en estudio en el ámbito del Ministerio de Bienestar Social y que a muy corto plazo se nos va a dar una solución en este aspecto. Estamos entonces en un compás de espera, con nuestras esperanzas puestas en una pronta solución.

En lo que hace a las cuotas, en julio debe llegar la nueva chequera, en ese momento sabremos cuanto tendremos que seguir pagando por mes.

P. —¿No han intentado conectar las cloacas?

R. —Hace siete meses estuvimos averiguando cual es el valor de la conexión. En esa época el plano que hay que presentar en la Municipalidad costaba cuatro cientos mil pesos y la mano de obra de la conexión $ 1.500.000. Si sumamos el costo de los materiales llegamos a más de $2.000.000. Es una cifra muy importante e inalcanzable para la gente que habita el barrio. No olvidemos que somos todos trabajadores y nuestros ingresos apenas alcanzan para subsistir. Mal podemos entonces encarar este tipo de inversión. Además de la comida, vestimenta, impuestos, luz, gas, etc., tenemos el gasto constante del camión atmosférico que debe venir por lo menos tres veces por mes.

P. —¿Gastan más en camión atmosférico que en cuotas de la vivienda?

R. —Efectivamente, cada tanque nos cuesta ciento cincuenta mil pesos. Si no llueve mucho el camión tiene que venir cada 10 días, lo que significa un gasto mensual de casi $500.000. El doble del valor de la cuota que pagamos por la vivienda.

P. —Vimos que se ha construido un hermoso centro deportivo en el sector.

R. —Debo aclararles que estamos muy conformes con el complejo social y deportivo que se ha construido, realmente es muy útil. Pero pensamos que si querían hacer algo por la gente del barrio, mejor hubiera sido que arreglaran definitivamente las calles y se nos facilitaran créditos para arreglar las casas.



Hay muchas casas que están a punto de caerse y hay otras que, cuando el viento es muy fuerte, los habitantes se deben ir porque las paredes oscilan peligrosamente.

Le repito, el Centro deportivo es muy lindo, tan lindo que sirve para contraponerse a la fealdad de las calles intransitables, las veredas mal construidas y las casas deterioradas.

No nos olvidemos que hace cuatro años que la Municipalidad no pone una sola camioneta de ripio en las calles. La laguna que está frente al barrio, cada vez es más grande y en verano no se puede vivir por las moscas y mosquitos.

Es como si no existiéramos para la Dirección de Servicios Públicos.

P. —¿Pagan los impuestos?

R. —Sí, para cobrarnos los impuestos si existimos. Se está dando muy seguido el caso de amenazas de embargo a los vecinos que no están al día con los impuestos municipales.



EDELINA DE VARGAS

Volviendo al tema de las casas, los movimientos de los cimientos han llegado a romper las cañerías de gas y de agua. Cada vez que pasa un camión las casas se mueven todas. Los revoques del techo se caen constantemente.

Algunos vecinos con mucho sacrificio han ido arreglando de a poco las viviendas para hacerlas más habitables. Han hecho vigas nuevas y han mejorado los revoques pero hay problemas que no podemos solucionar como ser el de los pozos ciegos y las calles.

P. —Ustedes mencionan la buena acogida que han tenido por parte de las actuales autoridades, sobre todo de Secretaría General de la Gobernación. Pero, han realizado alguna presentación ante las autoridades municipales?

R. —No, no hemos hecho ninguna presentación últimamente ante las autoridades municipales. De todas maneras la Dirección de Servicios Públicos conoce perfectamente los problemas que tenemos y no hace absolutamente nada. Cuando arregla las calles, por ejemplo, la M. Jones, se llega solamente hasta Marconi. Más calles de nuestro barrio no han tenido ningún tipo de atención en los últimos 4 años.

P. —¿Tienen en la actualidad en funcionamiento la Unión Vecianl?

R. —La última comisión elegida por los vecinos renunció el día 5 de abril de 1976. Después no se formó ninguna otra. Incluso los que éramos miembros de esa comisión, elevamos nuestras renuncias a la Municipalidad.

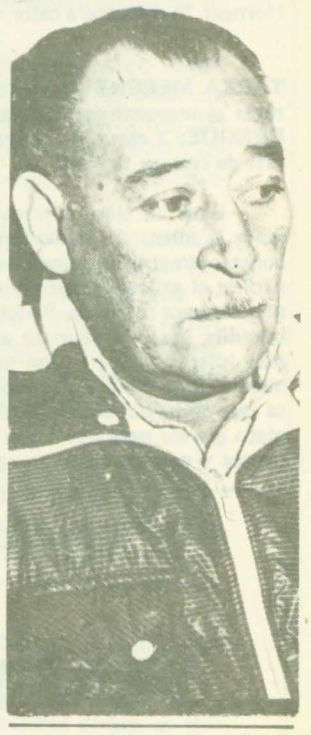

SEGUNDO VARGAS

Vecinos del Barrio Sur entrevistados en esta oportunidad:

—Ianino Pizzo
—Juan Alberto
—Lidia Antonio de Costa.
—Edelmira de Vargas
—Teresa de Pizzo

EN PROXIMAS EDICIONES, NUEVOS REPORTAJES A VECINOS DE OTROS BARRIOS'

SUSCRIPCIONES A "EL REGIONAL" EN TREVELIN — REPARTO A DOMICILIO — SR. CLANDON JONES
Avda. SAN MARTIN Nro. 153 — TREVELIN

PAGINA PARA LA BUENA COCINA

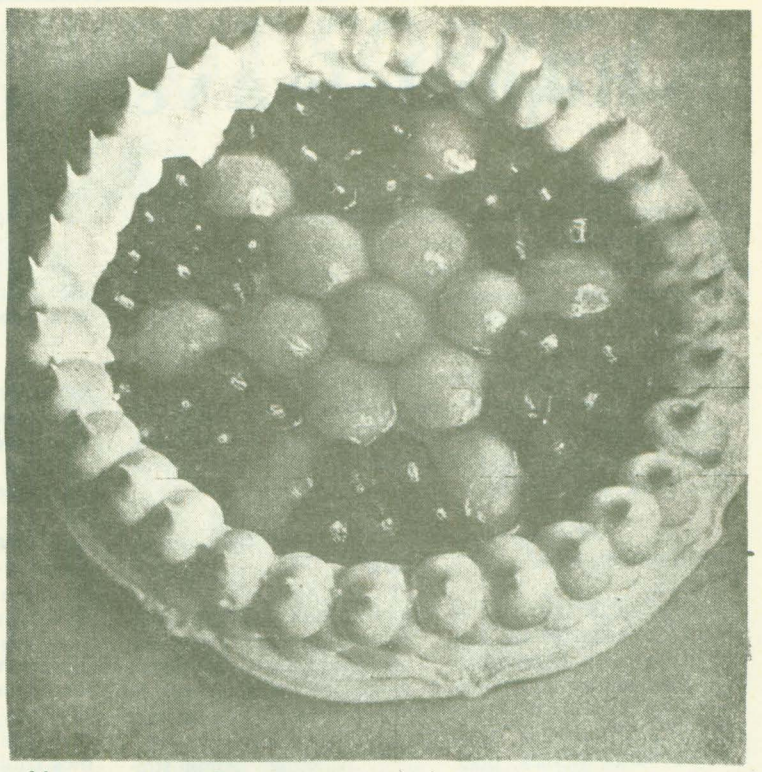

ARROLLADO AL LIMON: 1 1/2 kilo de pechito de cordero; 240 gr. de harina; 3 cucharaditas al ras de polvo de hornear; sal; pimienta; 120 gr. de grasa refinada; 1 limón; 120 gr. de miga de pan fresca; 60 gr. de manteca derretida; orégano; pimentón, ají molido.

Deshuesar el pechito o pedir al carnicero que lo haga. Sacarle la grasa excesiva; picar la carne lo más fina posible. Tamizar la harina, polvo de hornear y sal. Incorporar la grasa y desmenuzarla con la harina. Luego ir añadiendo agua hasta formar una masa blanda y elástica. Volcar sobre la mesa enharinada y amasar un poco. Preparar el relleno. Rallar la cáscara del limón y exprimir el jugo. Poner la miga de pan en un bol, añadir la cáscara y el jugo del limón. manteca, carne y adobar a gusto con orégano, ají molido y pimentón. Sazonar con sal y pimienta. Amalgamar perfectamente todos los ingredientes. Estirar la masa formando un rectángulo de 1/2 cm. de espesor. Esparcir encima el relleno, en forma pareja. Arrollar y humedecer los bordes con agua, presionando bien para unir. Envolver en papel metalizado y cerrar muy bien los bordes. Cocinar a bañomaría por espacio de 2 horas. Luego dejar reposar unos minutos y desenvolver. Servir cortado en rebanadas con verduras hervidas, salteadas en manteca.

PIZZA — BURGUER: 1 pan de molde cortado en rebanadas; 4 tomates; 1/4 kg. de carne picada; 1 cucharada de cebolla rallada; 1/2 cucharadita de sal; 1 diente de ajo picado; 1/4 kg. de muzzarella; 1 cucharadita de orégano; 1/2 cucharadita de albahaca.

Disponer las rebanadas de pan en una asadera y cubrirlas con rodajas de tomates. Combinar los siguientes ingredientes y dividir la preparación entre las rebanadas de pan. Cortar la muzzarella en tajadas y colocar una sobre cada pizza — burquer. Espolvorear con el orégano y albahaca. Hornear 15 minutos a calor elevado.

TARTA MERENGUE: 1 lata de duraznos; 1 frasco de cerezas al maraschino; 1 paquete de gelatina de limón. MERENGUE: 3 claras de huevo; 180 gr. de azúcar; 1 cucharadita de cremor tártaro.

Batir las claras a punto de nieve dura. Ir incorporándoles la mitad del azúcar en pequeñas cantidades batiendo constantemente para que no pierda consistencia. Luego añadirle el azúcar restante y cremor tártaro, mezclando con una cuchara metálica. Poner el merengue en una manga con boquilla lisa y formar un aro de merenguitos, luego hacer otra hilera encima y una tercera, siempre intercalando los merenguitos. Llevar a horno y cocinar a calor bien bajo hasta que se hayan secado. Colocar el aro sobre una fuente o plato grande para llevar a la mesa. Dentro acomodar los duraznos y cerezas como se ve en la foto. Prepara la gelatina siguiendo las instrucciones del paquete, dejarla enfriar un poco y cuando comience a tomar consistencia verterla sobre la fruta. Dejar endurecer y servir.

CREMA DE MANTECA (Básica): 180 gr. de manteca; 300 gr. de azúcar impalpable tamizada.

Batir la manteca en un bol hasta que esté suave. Añadir el azúcar lentamente.

TORTITAS DE LIMON: mezcla esponjosa (publicada en el número anterior); la mitad de la crema de manteca; ralladura y jugo de 1 limón; unas gotas de colorante vegetal amarillo. Para la decoración: 60 gr. de chocolate en barra; azúcar impalpable.

Enmantecar 24 tarteletitas y colocar en ellas la preparación esponjosa. Cocinar en la parte superior del horno moderado, durante 20 minutos aproximadamente. Enfriar. Añadir el colorante, el jugo y ralladura de limón a la crema de manteca.

Una vez que las tortitas estén frías, cortarles una rebanada de 1/2 cm. de espesor y dejarlas a un lado.

Llevar la crema de manteca a una manga con boquilla fina y decorar la superficie.

Cortar las rebanadas en dos partes cada una y colocarlas en las tortitas presionándolas en el centro. Espolvorearlas con azúcar impalpable.

Derretir el chocolate en un recipiente a bañomaría y decorar con éste la superficie de las tortitas, semejando las alas de una mariposa.

Adornar la unión de las dos tapitas con un poco de crema de manteca.

TORTA PARA EL TE: mezcla esponjosa (publicada en el número anterior); 3 cucharadas de esencia de café; mitad de la crema de manteca; 60 gr. de almendras, picadas no muy finas.

Prender el horno a temperatura moderada. Enmantecar dos moldes de 17,5 cm. de diámetro cada uno y forrarles la base con papel manteca.

Unir dos cucharadas de esencia de café con la mezcla esponjosa. Colocarla en los moldes. Llevar al centro del horno precalentado y cocinar por 30 minutos o hasta que al presionar con el dedo vuelva a su posición. Enfriar en una rejilla de alambre.

Añadir la otra cucharada de esencia de café a la crema de manteca y mezclar. Untar una torta con la mitad de crema y almendras. Colocar la otra torta y decorarla con la crema restante. Adornar los bordes con el resto de almendras.

CORDIALMENTE

PARRILLA

LA TRANQUERA

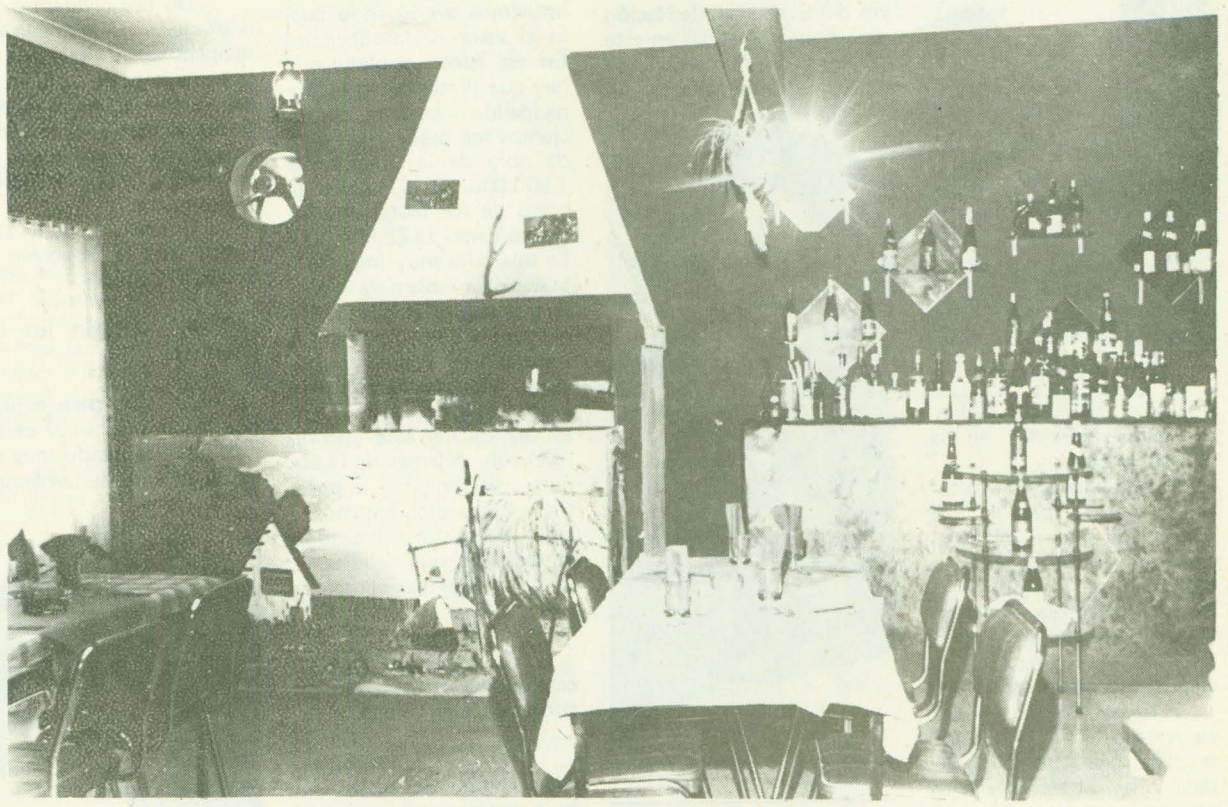

AV. SARMIENTO 572 RAWSON

PARA SUS AMOBLAMIENTOS INTEGRALES

ELIJA BIEN Y NO PAGUE MAS...
LA MEJOR ALTERNATIVA ESTA EN

MUEBLERIA ISOLA

FABRICACION Y VENTAS

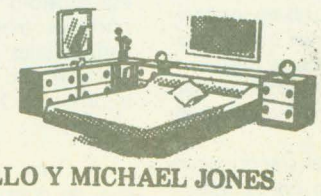

EUGENIO TELLO Y MICHAEL JONES
GAIMAN (CHUBUT)

Recomendaciones para el ahorro de combustibles

Fueron dadas por la Dirección de Transporte de la Provincia del Chubut:

La Dirección de Transporte de la Provincia del Chubut dio a conocer una serie de recomendaciones que tienden al ahorro de combustible.

Al respecto señálase en primer término que "debemos colaborar en utilizar racional y correctamente los combustibles derivados del petróleo, pues es un recurso energético no renovable que se puede agotar en plazo muy corto". Seguidamente pasa a enumerar las siguientes recomendaciones:

Conserve su auto funcionando mejor: la clave para un mejor kilometraje de la nafta es el mantenimiento preventivo apropiado. Una afinación profesional, sobre una base regular, es vital para la economía.

El obtener un mejor kilometraje por litro siempre es deseable, pero cuando la provisión de nafta escasea, es todavía más importante que cada tanque lleno rinda al máximo.

Los estudios de la industria han demostrado que una afinación regular ahorra hasta 8 litros de nafta por cada tanque lleno.

La afinación debe hacerse, por lo menos, una vez al año en el auto con recorrido corriente (20.000 kilómetros anuales y más frecuentemente cuando el recorrido es mayor.

Cosas que usted puede hacer para mejorar el rendimiento de la nafta y obtener el máximo en el servicio de su automóvil:

1 —No conduzca a velocidad excesiva: la marcha innecesariamente rápida traga la nafta. El consumo de ésta es aproximadamente un 10 por ciento más alto de 95 kph que a 80 kph. A velocidades más elevadas, el gasto de combustible es aún mayor.

2 —Evite las arrancadas aparatosas: la tentación de salir disparando de los semáforos puede ser grande, pero las partidas precipitadas reducen el kilometraje drásticamente. Acelere suavemente y ahorre dinero.

3 —No bombee el pedal del acelerador: algunos conductores tratan sus autos como si fueran órganos de viento. Oprimen el pedal y lo sueltan, y lo vuelven a oprimir y lo sueltan de nuevo hasta en un camino libre. Pero la conducción brusca y desigual desperdicia nafta. Mantenga siempre una presión uniforme en el pedal.

4 —Conduzca "a la expectativa": Anticípese a las condiciones inusuales y peligrosas que pueden presentarse de combustible y evítelas a tiempo con maniobras uniformes. No cambie de velocidad o de dirección súbitamente. Esto supone un gasto de nafta innecesario (y también inseguro). En la ciudad, prevéngase con media cuadra de antelación. En camino abierto, la antelación debe ser de 400 metros.

5 —Anticípese a los semáforos: si usted puede ver los semáforos bastante hacia adelante, trate de calcular cuando han de cambiar de rojo a verde. Si usted considera que falta poco para que la luz roja cambie a verde, reduzca la marcha sólo lo suficiente para llegar a la intersección cuando la luz cambia. Mantenga el auto en movimiento; se requiere nafta adicional para recuperar su velocidad.

6 —Evite "paradas de pánico": cada vez que usa los frenos, usted convierte la energía del movimiento del auto en calor, derrochando aquélla. En el desarrollo de la energía original de movimiento se necesitó el empleo de nafta; y se necesita más para recuperarla. Anticípese a lo que pueda suceder, y hay menos posibilidad de que usted tenga que hacer una parada de pánico.

7 —Pase a otros autos suavemente: en lugar de acelerar desenfrenadamente para adelantarse a un vehículo que marcha más despacio que el suyo, espere tranquilamente a que haya una sección del camino larga y despejada. Entonces, aumente su velocidad suavemente.

8 —Revise la presión de los neumáticos: los neumáticos con baja presión reducen el kilometraje de la nafta. Por lo tanto, cumpla las recomendaciones en cuanto a presión.

9 —Cambie las velocidades en el momento indicado: si su auto se halla equipado con transmisión manual, no deje ésta engranada hasta que el motor comience a chillar. Cambie de velocidad para que el motor no tenga que esforzarse demasiado a fin de mantener la marcha. El combustible se aprovecha mejor cuando el motor se "acomoda" a cada velocidad.

10 —No deje el motor funcionando innecesariamente: si usted espera a alguien, apague el motor. Le costará mucho menos en nafta ponerlo en marcha más tarde.

11 —Vigile el peso de su auto: no transporte cargas pesadas inútiles que han de aumentar el esfuerzo del motor y también el consumo de nafta.

12 —Vigile la temperatura: use el acondicionador de aire sobriamente. Por cada tanque lleno, el acondicionador de aire consume casi 6 litros de nafta.

13 —Planee de antemano: planee los viajes en auto, combine y organice las diligencias, para reducir los recorridos innecesarios. Comparta el uso de su automóvil con otros automovilistas, hasta para hacer las compras en el vecindario.

14 —Estacione el auto en la sombra: haga esto cada vez que sea posible. Los ingenieros en automóviles calculan que el sol fuerte evapora más de 3.800 millones de litros de nafta anualmente.

15 —Afinaciones regulares: una afinación regular del auto, cada 20.000 kilómetros, puede ahorrar al conductor corriente hasta 665 litros de nafta al año, además de aumentar la eficiencia del sistema contra la contaminación del aire.

16 —Limpie y ajuste las bujías: las bujías sumamente gastadas, sucias o desajustadas pueden derrochar un litro de nafta de cada diez.

17 —Ajuste el carburador: la mezcla ideal de aire y nafta, para que el motor funcione eficazmente a todas las velocidades, es de suma importancia. En cada afinación, el carburador debe ajustarse cuidadosamente para una mezcla y marcha mínima económica.

18 —Limpie el carburador: la suciedad en el carburador obstruye los pasajes, reduce la eficiencia y merma el kilometraje por litro. El mantenimiento preventivo exige que el carburador se limpie completamente, por lo menos cada 50.000 kilómetros de recorrido. Un carburador sucio es posible que derroche más de 300 litros de nafta anualmente.

19 —La lubricación adecuada: siga las recomendaciones del fabricante en cuanto a la lubricación apropiada para cada estación del año. La lubricación, de ser más viscosa que la que se recomienda, habrá de aumentar el esfuerzo del motor y también el consumo de nafta.

20 —Revise los alambres y cables eléctricos: el aislamiento gastado y los terminales corroídos pueden ser causa de pérdida de voltaje y que su auto consuma más nafta.

21 —Compresión defectuosa: la compresión de los cilindros debe probarse para tener la certeza de que cumplen la recomendación del fabricante.

22 —Revise los controles de emisión: en el corazón de la mayoría de estos sistemas hay una válvula PVC (Ventilación Positiva del Cárter). Si se atasca o funciona defectuosamente, esta válvula causa estragos en la operación del carburador y produce un derroche de combustible.

23 —Ajuste preciso del encendido: la regulación del encendido y el estado de los platinos, la tensión del resorte del brazo ruptor, y la condición del condensador, tapa del distribuidor y rotor, mecanismo de avance de chispa, bobina y acumulador influyen seriamente en la economía de la nafta.

24 —Reemplace los filtros de aire, de aceite y de entrada de combustible: en su auto, hay numerosos filtros importantes. Asegúrese que se revisen regularmente (vea el manual de instrucciones). Estos filtros pueden ser causa de que la nafta se desperdicie.

25 —Más estos otros derrochadores de nafta: Conducto de combustible con fugas; embrague que patina; rozamiento de frenos; ruedas delanteras desalineadas; levantaválvulas desajustados; estrangulador automático defectuoso.

IMPORTANTE

Municipalidad de Rawson

VENTA DE LOTES EN PLAYA UNION

Manzana	Lote	Superficie	Dimensiones	Valor Base x M2.	Valor Base Total
42-Sur	15	240,00	12 x 20	$.80.000.-	$.19.200.000.-
54-Sur	21	345,00	11.50 x 30	$.32.000.-	$.11.040.000.-
56-Sur	5	300,00	12 x 25	$.38.400.-	$.11.520.000.-
57-Sur	5	300,00	12 x 25	$.35.200.-	$.10.560.000.-
57-Sur	6	300,00	12 x 25	$.35.200.-	$.10.560.000.-
57-Sur	7	300,00	12 x 25	$.35.200.-	$.10.560.000.-
57-Sur	8	300,00	12 x 25	$.35.200.-	$.10.560.000.-
57-Sur	9	330,00	13 x 26	$.35.200.-	$.11.616.000.-
58-Sur	4	349,50	13 x 27,50	$.35.200.-	$13.202.400.-
58-Sur	5	300,00	12 x 25	$.35.200.-	$.10.560.000.-
58-Sur	6	300,00	12 x 25	$.35.200.-	$.10.560.000.-
58-Sur	7	300,00	12 x 25	$.35.200.-	$.10.560.000.-
58-Sur	8	300,00	12 x 25	$.35.200.-	$.10.560.000.-
58-Sur	9	300,00	12 x 25	$.35.200.-	$.10.560.000.-
58-Sur	10	300,00	12 x 25	$.35.200.-	$.10.560.000.-
58-Sur	11	300,00	12 x 25	$.35.200.-	$.10.560.000.-
58-Sur	12	300,00	12 x 25	$.35.200.-	$.10.560.000.-
58-Sur	13	349,50	13 x 27,50	$.33.600.-	$.11.743.200.-
59-Sur	4	317,00	13 x 25	$.33.600.-	$.10.651.200.-
59-Sur	5	300,00	12 x 25	$.32.000.-	$. 9.600.000.-
59-Sur	6	300,00	12 x 25	$.32.000.-	$. 9.600.000.-
59-Sur	7	300,00	12 x 25	$.32.000.-	$. 9.600.000.-
59-Sur	8	300,00	12 x 25	$.32.000.-	$. 9.600.000.-
59-Sur	9	300,00	12 x 25	$.32.000.-	$. 9.600.000.-
59-Sur	10	323,98	17,14 x 25	$.32.000.-	$.10.367.360.-
161-Sur	11	315,00	10,50 x 30	$.27.200.-	$. 5.712.000.-

APERTURA DE OFERTAS: Día 19 de Julio de 1982 - 10 Horas
LUGAR DE APERTURA: Dirección de Tierras Municipalidad de Rawson - Moreno 650
INFORMES: Dirección de Tierras Municipalidad de Rawson. Horario: 8,30 a 12.-

HOROSCOPO

Por el Prof. Gustavo Cliff

ARIES (21 de marzo – 20 de abril): Los acontecimientos se desarrollarán más rápidamente de lo previsto; trate de no oponer obstáculos y todo saldrá bien. En materia de sentimientos, bien.

TAURO (21 de abril – 20 de mayo): No acumule compromisos económicos, tenga prudencia con los nuevos proyectos. Tendrá la oportunidad de dar un rumbo positivo a su vida amorosa. Mejor desempeño. Haga relax.

GEMINIS: (21 de mayo – 21 de junio): El empeño y la constancia puestos en los asuntos más importantes darán su fruto. En amor, un inesperado florecer alegra sus horas. Bien en el trabajo.

CANCER (22 de junio – 23 de julio): Perpectivas de iniciar una actividad más productiva. Tendrá buenas noticias durante esta semana. Puede perder algo de valor.

LEO (24 de julio – 23 de agosto): Una situación tensa comienza a ceder, ponga lo que esté de su parte para acelerar el proceso. Evite toda clase de discusiones y tendrá una semana agradable.

VIRGO (24 de agosto – 23 de septiembre): En las cuestiones económicos recibirá consejos útiles de alguien muy cercano, vivirá momentos de emoción junto a la persona amada. Reconciliaciones amistosas.

LIBRA (24 de septiembre – 22 de octubre): Buenas migas con gente bien ubicada dentro de su trabajo. Libra representará una guia segura que no debe abandonar. Por la noche decisiones importantes.

ESCORPIO (23 de octubre – 22 de noviembre): Se abren nuevos horizontes en su vida, lo cual dará lugar a mayores perspectivas de progreso. El amor exigirá una decisión determinante. Tómela. Nuevo romance. Cuide su salud.

SAGITARIO (23 de noviembre – 21 de diciembre): Recargo de actividades por cosas atrasadas. Actúe sin perder la calma. Cuidado con las relaciones pasajeras y los amores reién conocidos. Malentendidos con familiares. Salidas.

CAPRICORNIO (22 de dic. – 20 de enero): No descuide la faceta económica, allí el panorama no es tan favorable. Alerta! Vida sentimental intensa, enriquecida por situaciones favorables. Perspectivas halagueñas.

ACUARIO (21 de enero – 19 de febrero): No escuche las opiniones de terceros por mejor bien intencionadas que sean. Con la pareja pie de plomo. No se arriesgue.

PISCIS (20 de febrero – 20 de marzo): Novedades relacionadas con la familia directa; noticias de alguien que hace tiempo que no ve. Probables importantes decisiones, comparta la responsabilidad.

REGIOGRAMA

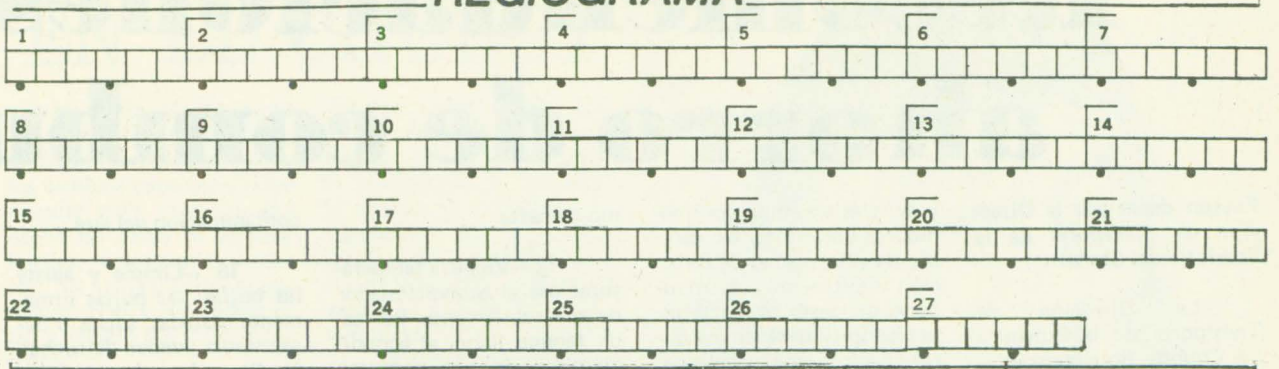

I) 1) Con nudos; 2) Cesta o plato donde se coloca el pan en la mesa de comer; 3) En comercio: conjunto de veinte manos de papel (Pl.); 4) Hacer o procurar hacer lo que hace una persona, un animal, etc.; 5) Angulo de un plano vertical fijo con otro que pasa por un punto de la esfera celeste; 6) Viaje largo en el cual abundan las aventuras; 7) Antigua ciudad, recientemente descubierta en el Asia Menor; 8) Insignia; 9) Mueble frigorífico para el enfriamiento o conservación de alimentos o bebidas; 10) Criado de Librea ; 11) Sociedad natural de los hombres a los que la unidad de territorio crea la conciencia de un destino común; 12) Nombre que se da en Italia a las imágenes de la Santísima Vírgen; 13) Conjunto de diez unidades; 14) Concresión de poco volumen; 15) Que emite; 16) Vasija de barro o vidrio de forma cilíndrica; 17) Manufactura; 18) Relativo a la magia; 19) Que tiene giba o corcoba; 20) Del araucano, una fruta; 21) Huir, librarse de algo; 22) Catálogo, índice; 23) Camarote; 24 casilla rústica, generalmente de madera;25)conocimiento especulativo puramente racional; 26) Que presenta color uniforme; 27) Cada uno de los dos vientos del Norte que soplan cada año, durante seis semanas, en el Mediterráneo.

II) Las palabras se forman con las siguientes sílabas:
a, a, a, ba, bi,bo, bra, ca, ca, ca, ce, ci, ción, co, co, cre, de, di, dir, do, do, du, e, e, e, e, en, gi, gi, i, i, je, la, le, len, lo, lu, ma, má, mas, mi, mi, mut, na, na, na, na, ne, ne, no nu,ña, ña, o, o, o, pa, queu, quiu, ra, ra, res, rí, rros, se, se,sio,so, so,so, sor, ta, ta,tar te, te, ve, yo.

III) Leyendo las letras cada tres cuadritos a partir del primero se leerá UN PENSAMIENTO DE PITAGORAS. Filósofo y matemático Griego. Como matemático se le debe la tabla, el teorema y el triángulo que llevan su nombre.

PARA TRANSCRIBIR LAS LETRAS MARCADAS Y FORMAR EL PENSAMIENTO DE CORRIDO

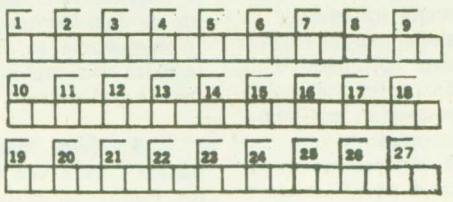

Solución en página 20

LEXICOGRAFIA

¿Qué significa cada una de las ocho palabras que siguen? — A cada una de ellas le hemos dado tres definiciones; una es la correcta.

I -- BALASTO

a) Aguardiente fuerte.
b) Capa de grava o piedra machacada que, para asentar y sujetar sobre ella las traviesas, se extiende sobre la implantación de los ferrocarriles.
c) Tipo de porcelana que se utiliza para confeccionar diversas piezas ornamentales.

II —BESANA

a) Primer surco que se abre en la tierra cuando se comienza a arar.
b) Antigua moneda de oro Bizantina.
c) Té medicinal.

III—ADMINÍCULO

a) Lo que sirve de auxilio o ayuda.
b) Objeto pequeño.
c) Anteojos sin patillas.

IV--ABARRAR

a) Colocar un buque al costado de otro.
b) Ensuciar.
c) Tirar con violencia alguna cosa.

V-- COGUCHO

a) Lo interior y más apretado de ciertas hortalizas.
b) Azucar de calidad inferior.
c) Pezcuezo de ciertas aves no voladoras.

VI--CENTÓN

a) Agrupamiento de la infantería Romana antes de crear las centurias.
b) Tranquilo, abúlico.
c) Manta que se hace de gran número de piecitas de paño o tela de varios colores.

VII--DENGUE

a) Pañuelo grande de tela burda que se anuda alrededor del cuello.
b) Prenda de mujer, consistente en una esclavina de paño que llega hasta la mitad de la espalda, se cruza sobre el pecho y las puntas se sujetan detrás del talle.
c) Juego de rondas infantil.

VIII—DIÁSPORA

a) Dispersión.
b) Multiplicación de las plantas por esporas.
c) Período breve de tiempo, en el que se toman grandes medidas de gobierno.

Solución en página 20

MATERIALES SUR S.A.

MATERIALES DE CONSTRUCCION

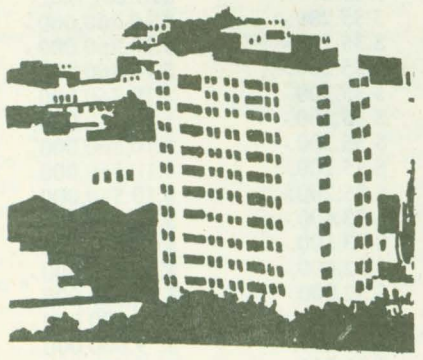

25 de Mayo 99 — 9 de Julio y Marconi
T.E. 71615 — T.E. 20672
9120 Pto. Madryn-CHUBUT — 9100 Trelew-CHUBUT

ANTE LA MUERTE DE CIEN ANGELITOS VESTIDOS DE BLANCO

Grácil ramillete de blancos claveles
que la brisa mece con gracioso encanto,
risueño gorjeo de cien cascabeles,
trinar bullicioso de inocente canto.

Aleteo inquieto, juguetón, travieso,
de aterciopeladas blancas mariposas
que dejan alegres su amoroso beso
sobre los capullos de las blancas rosas.

Clavelinas blancas, resplandor de armiños,
de humildad sublime, como de azucenas;
como son las almas de todos los niños
tiernas, amorosas, cariñosas, buenas.

Hoy un viento negro, trágico y helado,
por no se qué impulso de fatal destino;
su manto de muerte traedor ha sembrado
por el blanco, alegre, florido camino.

Y las amapolas y blancos claveles
por incomprensibles y raros antojos;
como salpicados por brujos pinceles
teñidos en sangre se quedaron rojos.

Pero aunque tronchados, rotos, esparcidos
por el negro fondo de la eterna noche
sus pétalos muertos, sus tallos partidos
dejaron su aroma cual triste reproche.

Y, allá en las alturas, muy lejos, muy lejos...
con suave armonía poblada de encanto
entre una alborada de blancos reflejos
de cien angelitos escuchóse el canto.

MARCEL

MOIR
calzados
CALIDAD Y ELEGANCIA

CALZADOS — BOUTIQUE
*PARA TI — CAMISAS
*RICARDO GARCIA — PULLOVERS
CAMPERAS
MARROQUINERIA "VIAGGIO"

15 de Septiembre 41 — Rawson

EMPRESA CHUBUT
TRELEW - ESQUEL y TRELEW
Horario TEMPORADA DE INVIERNO
DESDE EL 15 DE MAYO AL 30 DE SEPTIEMBRE DE 1982

SERVICIO ORDINARIO POR LANGUIÑEO

LUNES IDA	LLEGA	SALE	MIERCOLES VUELTA	LLEGA	SALE
Trelew	—.—	7.30	Esquel	—.—	7.30
Gaiman	7.45	7.50	Arroyo Pescado	—.—	—.—
Dolavon	8.10	8.15	Las Salinas	—.—	—.—
Las Chapas	—.—	—.—	Languiñeo	10.15	10.20
Las Plumas	10.50	11.00	Mallín Blanco	—.—	—.—
Los Altares	12.30	13.15	Pampa de Agnia	11.35	11.40
Paso de Indios	14.15	14.25	El Pajarito	—.—	—.—
El Pajarito	—.—	—.—	Paso de Indios	12.40	13.25
Pampa de Agnia	15.25	15.30	Los Altares	14.25	14.30
Mallín Blanco	—.—	—.—	Las Plumas	16.00	16.10
Languiñeo	16.40	16.45	Las Chapas	—.—	—.—
Las Salinas	—.—	—.—	Dolavon	18.30	18.35
Arroyo Pescado	—.—	—.—	Gaiman	—.—	—.—
Esquel	19.15	—.—	Trelew	19.15	—.—

SERVICIO EXPRESO POR TECKA

MIERCOLES — VIERNES — SABADOS IDA	LLEGA	SALE	LUNES — VIERNES — DOMINGOS VUELTA	LLEGA	SALE
Trelew	—.—	8.00	Esquel	—.—	8.00
Gaiman	—.—	—.—	Tecka	9.30	9.40
Dolavon	8.35	8.40	Pampa de Agnia	11.10	11.15
Las Chapas	—.—	—.—	C. Ginebra Chico	—.—	—.—
Las Plumas	11.20	11.30	El Pajarito	—.—	—.—
Los Altares	—.—	—.—	Paso de Indios	12.15	12.55
Paso de Indios	14.00	14.45	Los Altares	—.—	—.—
El Pajarito	—.—	—.—	Las Plumas	15.35	15.45
C. Ginebra Chico	—.—	—.—	Las Chapas	16.50	16.55
Pampa de Agnia	15.45	15.50	Dolavon	18.10	18.15
Tecka	17.15	17.20	Gaiman	—.—	—.—
Esquel	19.00	—.—	Trelew	19.00	—.—

Bomberos Voluntarios

TRELEW. . . . . .(Rawson y Entre Ríos) T.E. 20495 — 20520
PUERTO MADRYN . . . . . T.E. 71111
RAWSON . . . . . (Pueyrredón y Conesa) T.E. 81313
COMODORO RIVADAVIA. . . . . .(Huergos 995) T.E. 2505
ESQUEL. . . . . .(Municipalidad) T.E. 45

Empresa de Transporte "BAHIA"

DIAS HABILES (Rawson a Playa)		DIAS FERIADOS (Rawson a Playa)	
6.10	15.10	8.10	16.10
7.10	16.10	9.10	17.10
8.10	17.10	10.10	18.10
9.10	18.10	11.10	19.10
10.10	19.10	12.10	20.10
11.10	20.10	13.10	21.10
12.10	21.10	14.10	22.10
13.10	23.10	15.10	
14.10			

EXCURSIONES Y VIAJES ESPECIALES DIRIGIRSE A:
INMIGRANTES 363 — RAWSON.

HOSPITALES
(Salud Pública)

RAWSON
R.C. Jones y Roca
T.E. 81260

TRELEW
Pellegrini y 28 de Julio
T.E. 20604

PUERTO MADRYN
Pujol 247 — T.E. 72240

ESQUEL
25 de Mayo 150
T.E. 2414 / 2225

GAIMAN
E. Tello s/n T.E. 202

TREVELIN
T.E. 32

C. RIVADAVIA
H. Yrigoyen 950
T.E. 2541/42/43/44/45

LINEA 28 de JULIO
SOCIEDAD COOPERATIVA DE TRANSPORTES LIMITADA
TRELEW - CHUBUT
HORARIOS TEMPORADA INVIERNO
A REGIR DESDE EL 26-4-82

Lunes a Sábados:
TRELEW a PUERTO MADRYN

				(x)		(x)			
Trelew sale:	7.15	9.15	11.30	13.50	16.00	18.00	20.00	21.45
Madryn llega:	8.25	10.25	12.40	15.00	17.10	19.10	21.10	22.55

PUERTO MADRYN a TRELEW

	(x)		(x)					
Madryn sale:	7.00	9.00	11.10	14.00	16.00	18.00	20.00	21.30
Trelew llega:	8.10	10.10	12.20	15.10	17.10	19.10	21.10	22.40

Domingos y Feriados:
TRELEW a PUERTO MADRYN

Trelew sale:	9.30	11.30	13.30	18.00	20.00	21.30
Madryn llega:	10.40	12.40	14.40	19.10	21.10	22.40

PUERTO MADRYN a TRELEW

Madryn sale:	8.00	11.00	13.30	18.00	20.00	21.30
Trelew llega:	9.10	22.10	14.40	19.10	21.10	22.40

Lunes a Viernes (Temporada escolar):
DOLAVON - 28 DE JULIO - DOLAVON

DOLAVON sale:	28 DE JULIO llega:	28 DE JULIO sale:	DOLAVON llega:
5.40	6.05	6.10	6.35
12.00	12.25	12.30	12.55

Lunes a Viernes:
RAWSON - TRELEW - GAIMAN - DOLAVON

	(v)	(a)	(v)	(a)	(v)	(a)
Rawson sale:	—.—	—.—	—.—	14.10	—.—	—.—
Trelew llega:	—.—	—.—	—.—	14.35	—.—	—.—
Trelew sale:	9.30	11.00	13.10	14.40	17.30	19.30
Gaiman llega:	10.10	11.25	13.40	15.10	18.10	19.55
Gaiman sale:	10.15	11.30	13.45	15.15	18.15	20.00
Dolavon llega:	11.00	11.55	14.20	15.40	18.55	20.30

DOLAVON - GAIMAN - TRELEW - RAWSON

	(a)	(v)	(a)	(v)	(v)	(a)
Dolavon sale:	5.15	6.40	11.30	13.30	17.00	19.00
Gaiman llega:	5.45	7.20	11.55	14.10	17.40	19.25
Gaiman sale:	5.50	7.25	12.00	14.15	17.45	19.30
Trelew llega:	6.10	8.00	12.25	14.55	18.30	19.55
Trelew sale:	6.20	—.—	—.—	—.—	—.—	—.—
Rawson llega:	6.50	—.—	—.—	—.—	—.—	—.—

Sábados:
TRELEW - GAIMAN - DOLAVON

	(v)	(v)	(a)	(v)	(a)
Trelew sale:	9.30	13.10	15.00	17.30	19.30
Gaiman llega:	10.10	13.40	15.25	18.10	19.55
Gaiman sale:	10.15	13.45	15.30	18.15	20.00
Dolavon llega:	11.00	14.20	15.55	18.55	20.30

DOLAVON - GAIMAN - TRELEW

	(v)	(a)	(v)	(v)	(a)
Dolavon sale:	6.40	11.30	13.30	17.00	19.00
Gaiman llega:	7.20	11.55	14.10	17.40	19.25
Gaiman sale:	7.25	12.00	14.15	17.45	19.30
Trelew llega:	8.00	12.25	14.55	18.30	19.55

Domingos y Feriados:
TRELEW - GAIMAN - DOLAVON

	(v)	(a)	(v-a)
Trelew sale:	9.30	13.30	19.30
Gaiman llega:	10.10	13.55	20.10
Gaiman sale:	10.15	14.00	20.15
Dolavon llega:	11.00	14.30	21.00

DOLAVON - GAIMAN - TRELEW:

	(v)	(a)	(v-a)
Dolavon sale:	7.30	10.30	18.00
Gaiman llega:	8.10	10.55	18.40
Gaiman sale:	8.15	11.00	18.45
Trelew llega:	8.55	11.25	19.25

NOTA:
Los horarios marcados con (a) circulan por el asfalto.
Los horarios marcados con (v) circulan por el valle.
Los horarios marcados con (x) circulan directos desde y hacia Rawson.

Empresa de Transportes "RAWSON" S.C.

LUNES A VIERNES (Rawson sale)	LUNES A VIERNES (Trelew sale)	SABADOS (Rawson sale)	SABADOS (Trelew sale)	DOMINGOS Y FERIADOS (Rawson sale)	DOMINGOS Y FERIADOS (Trelew sale)
5.00 — 5.30 — 6.00	5.30 — 6.20 — 7.00	6.30 — 7.00 — 7.30	7.00 — 8.00 (7)		
7.00 — 7.50 — 8.10	7.30 — 8.30 — 8.50	8.30 — 9.00 — 9.30	9.00 — 9.30	8.00 — 8.30	8.00 — 9.00
8.50 — 9.10 — 9.30	9.10 — 9.30 — 10.10	10.30 — 11.00	10.00 — 10.30	9.00 — 9.30	9.30 — 10.00
10.10 (7) — 10.30	10.30 — 11.30	11.30 — 13.00	11.00 — 12.30	10.30 — 11.00	10.30 — 12.00
11.10 — 11.30	11.50 — 12.10	13.30 — 14.00	13.30 — 14.00	11.30 — 12.30 (7)	12.30 — 13.00
12.30 — 12.50	12.50 — 13.10 (7)	15.00 — 15.30	14.30 — 15.00	14.00 — 14.30	13.30 — 15.30
13.30 — 13.50	13.50 — 14.30	16.00 — 17.00	16.00 — 17.00	15.30 — 17.00	16.00 — 16.30
14.10 — 14.30	14.50 — 15.10	17.30 — 18.30	17.30 — 18.00	17.30 — 18.00	18.00 — 18.30
15.10 — 15.30	15.50 — 16.10	19.00 — 20.00	19.00 — 19.30	19.00 — 19.30	19.30 — 20.00
15.50 — 16.30	17.30 — 17.50	20.30 — 21.10	20.00 — 20.30	20.30 — 21.20	20.30 — 21.10
16.50 — 17.10	18.30 — 18.50	22.00 — 24.00	21.10 — 23.00	22.00 — 24.00	23.00 — 01.00
18.10 — 18.30	19.10 — 20.10 (7)		01.00		
19.10 — 19.30	20.30 — 21.10				
19.50 — 21.10	23.00 — 01.00				
22.00 — 24.00					

EXCURSIONES Y VIAJES ESPECIALES DIRIGIRSE A:
CASTELLI 347 — T.E. 81915 — RAWSON — CHUBUT

Farmacias de turno

DIA	RAWSON	TRELEW
Dom. 27	"BELGRANO"	"QUEROL" y "AVENIDA"
Lun. 28	"RAWSON"	"PLAZA" y PUGH"
Mar. 29	"ROCA"	"TRELEW" y "CHUBUT"
Mier. 30	"BELGRANO"	"SABIN" e "ITALIA"
Jue. 1	"RAWSON"	"LUJAN" y "AVENIDA"
Vie. 2	"ROCA"	"QUEROL" e "YRIGOYEN"
Sab. 3	"RAWSON"	"PLAZA" y "CHUBUT"

DIRECCIONES DE FARMACIAS

RAWSON

F. "Belgrano"	Avda. Sarmiento y Vacchina	T.E. 81178
F. "Roca"	Mariano Moreno 574	T.E. 81247
F. "Rawson"	Belgrano y Luis Costa	

TRELEW

F. "Plaza"	Rivadavia 343	Tw.
F. "Pugh"	Hernández y Lamadrid	Tw.
F. "Trelew"	San Martín 1168	Tw.
F. "Chubut"	España 30	T.E.21369
F. "Sabin"	Colombia esquina Chiclana	Tw.
F. "Italia"	Italia 156	T.E. 21206
F. "Lujan"	San Martín 757	T.E. 20658
F. "Avenida"	Hipólito Yrigoyen 1046	T.E. 21531
F. "Querol"	25 de Mayo 401	T.E. 21263
F. "Yrigoyen"	Hipólito Yrigoyen 835	T.E. 21497

PUERTO MADRYN

F. "Madryn"	Juan Muzzio y Necochea	
F. "Moderna"	B. Mitre y Sarmiento	T.E. 71283
F. "Suarez"	Avenida Pujol y Fontana	
F. "Central"	25 de Mayo 272	T.E. 71866
F. "Del Pueblo"	Roque Saenz Peña 195	T.E. 71803

Una reflexión sobre los hechos:

"...Las Malvinas en su faz bélica es un asunto terminado..."

Al desmentir categóricamente la confección de un Documento sobre la cuestión Malvinas y un posible cuestionamiento al poder Militar, un prominente dirigente de la Multipartidaria enfatizó que "Las Malvinas en su faz bélica es un asunto terminado..."

Estas versiones surgieron luego de una semana de intensas críticas hacia el proceso que el Gobierno Nacional lleva adelante, y la impostergable necesidad de poner punto final a esta agonizante situación.

El país asistió ajeno y despreocupado, al desalojo y posterior reemplazo del Gral. Galtieri del poder, donde se puso en evidencia (al igual que cuando fue removido el Gral. Viola) una vez más las luchas y presiones internas en el ejército por el predominio y la ejemonía de grupos. Tácticamente, junto al Gral. Galtieri fueron removidos sus respaldos fundamentales a su política: el Gral. Vaquero y su amigo el Gral. Saint Jaint, en una maniobra digna de las mejores Cortes reales de la vieja Europa.

Por lo tanto, se ha impuesto la tésis de un armisticio con los ingleses y una aceleración al proceso de democratización e institucionalización del País. De todos modos, estos frecuentes cambios de orientaciones y ejemonías ponen en evidencia un triste panorama para nuestra nación, pues mientras las FFAA no depongan su actitud politizada y pretendan fijar el rumbo del país, nunca terminaremos de conseguir caminos sólidos para la democracia y sus instituciones.

Los comentaristas internacionales hablan de la "BOLIVIANIZACION" del gobierno militar argentino. A eso puede reducirse todo si se pierde de vista la cuestión esencial del país, y se la reemplaza con nombres que presumiblemente se sucederán en el marco de una crisis continuamente agravada.

Pareciera aquí, que el histórico "2 de abril" nada ha cambiado, que algunos siguen viviendo en el pasado que todos queremos cambiar.

Y respecto a esos hechos, resulta interesante exponer aquí las palabras que un historiador nos manifestara días pasados: "Sostengo que es mucho más importante lo que pasó en el país, que lo que pasó en las Malvinas y que la actitud que adoptó el pueblo argentino, fue una especie de Superación de una serie de falencias, de egoísmos, de escaso espíritu comunitario y otra serie de defectos que cargamos los argentinos desde siempre y que tienen raíces históricas. Y eso tenemos que proyectarlo y potenciarlo los argentinos.

El futuro no lo podemos predecir los historiadores, simplemente podemos bosquejar algunas pistas, y a mi juicio, sin que esto sea un compromiso, pienso que ésto puede ser el fin del ciclo sucesivo de gobiernos militares y constitucionales, puede abrir la perspectiva que además tenga expresiones culturales de un signo bastante diferente de los que tuvo hasta ahora, es decir con mayor apertura hacia civilizaciones que hasta ahora nos eran extrañas, como las de Asia y Africa, es decir, una reubicación del papel argentino en el Mundo.

En última instancia, soy optimista porque creo que haya pasado lo que haya pasado, en primer lugar no es deshonroso lo que ocurrió y en segundo lugar, significó esto, que realmente en un momento dado nos sentimos constitutivos de una nación, y eso debemos continuarlo".

Esta interesante visión del Dr. Félix Luna, nos ubica un poco en la realidad de los hechos y las intenciones de los argentinos.

Pero los argentinos, aún estamos disgustados por lo ocurrido, pues aún no podemos olvidar el arrebato triunfalista ("Puerto Argentino es una fortaleza inexpugnable" Gral. Menéndez) (etc.). La seguridad "evidente" de que no era necesaria la ayuda extranjera, la desinformación generalizada de lo que realmente ocurría, etc..., hechos que han provocado la indignación de quienes creímos y desde nuestro sencillo puesto contribuimos sin especulaciones ni reticencias.

Con aire de resignada dignidad, el ex presidente Galtieri, informó al Pueblo de la Nación el "cese al fuego" en el Atlántico Sud. El Pueblo Argentino, todos los que habitamos este bendito suelo, que rendimos el sacrificio de sangre de los caídos en las Islas, recibimos la noticia (o mejor dicho, la confirmación oficial) con una mezcla de incredulidad, tristeza e indignación, por lo que se deduce es una derrota militar. Una derrota parcial (no definitiva), sin duda, pero con la amargura del circunstancial fracaso.

En este sentido, se pronunció una importante opinión del Episcopado nacional, Monseñor Vicente Zaspe: "El fracaso doloroso de las armas no agota toda la vida nacional ni puede acaparar las potencialidades del país, promoviendo actitudes de pesimismo radical. Un sentimiento de desolación espiritual cubre a la ciudadanía de la nación, SOBRE TODO A LA JUVENTUD. Algunos han pasado a la protesta violenta por la decisión de las FFAA, pero la mayoría ha recibido la noticia con una actitud de honda tristeza interior. De una euforia inicial y una posterior perplejidad, hemos llegado a esta situación de dolor contenido y profundo; pero una visión del acontecimiento, en exclusiva óptica bélica, sería un desatino fatal".

Pero el colmo de la vergüenza surge cuando en todos los diarios del país, vemos con gran indignación, que mediante las resoluciones 176 y 178, el Ministerio de Economía autorizó la importación de autopiezas desde Inglaterra y Alemania Federal, para la Ford "Argentina".

Mientras soldados y oficiales Argentinos defendían con su sangre nuestro honor nacional, otros "argentinos" negociaban con los invasores ingleses que vinieron a matar y a experimentar armas de alta tecnología. Mucha gente se pregunta, también, por qué no se tomaron medidas contra los bienes de compañías inglesas y propiedades de la corona en nuestro país, cuando ellos fueron los primeros en incautar bienes argentinos en su País???

Esta dualidad evidente es lo que desalienta a los argentinos que queremos a la Patria!!!. Hace seis años que prosigue la extranjerización de nuestra economía, sin más explicaciones que las informaciones proporcionadas por los diarios en general... ¿para qué se derramó sangre de nuestros compatriotas? ¿Para entregar el país "honorablemente"?

Ya ha comenzado la Argentina de la Postguerra. las acciones bélicas han cesado en el campo de batalla, resta aún resolver estas cuestiones esenciales para el destino nacional.

Pero durante este conflicto bélico muchos argentinos "descubrieron" que el colonialismo y el imperialismo tenían aún vigencia en el mundo. Quedó en claro también que de nada valía la célebre adscripción al mundo "occidental y cristiano", cuando el enemigo constituía para terceros apíses un socio más importante que la Argentina. ESTO NO PUEDE SER OLVIDADO UNA VEZ ACALLADOS LOS CAÑONES!!. Si la Argentina ha descubierto el camino de la independencia política y económica, sin duda que los muertos no habrán dado en vano su vida.

La historia nos mira, el presente nos compromete y el futuro nos aguarda. Debemos reconstruir nuestro país en lo interno y exigir y defender su lugar en lo externo. Esta tarea debe comenzar de inmediato, y como escribiera SENECA: "HAGAMOS LO QUE SE SUELE HACER CUANDO SE VIAJA: LOS QUE PARTIERON TARDE COMPENSAN EL TIEMPO PERDIDO CON LA RAPIDEZ EN LA MARCHA".

PRODE

DOS TARJETAS:
UNA PARA CONTROLAR LA FECHA DE HOY
Y OTRA PARA PALPITAR LA PROXIMA.

SUERTE **26/6/82**

VALOR UNICO DE LA TARJETA con derecho a formular dos (2) dobles, como máximo **$20.000,-**

L		E		V	DOBLE	
1	ARSENAL	1	ARG. QUILMES	1		1
2	X TIGRE	2	ESTUDIANTES	2		2
3	X ATLANTA	3	LANUS	3		3
4	ALTE. BROWN	4	X LOS ANDES	4		4
5	ALL BOYS	5	X TALLERES	5		5
6	DEF. DE BELGR.	6	X DEP. ITALIANO	6		6
7	G. Y ESGR. L.P.	7	DEP. ARMENIO	7	X	7
8	X BANFIELD	8	S. L. ALMAGRO	8		8
9	X TEMPERLEY	9	DEP. MOROX	9		9
10	X EL PORVENIR	10	CHACARITA JRS.	10		10
11	X DEP. ESPAÑOL	11	COLON	11		11
12	FLANDRIA	12	DEF. UNIDOS	12	X	12
13	SP. DOCK SUD	13	X SAN TELMO	13		13

CONCURSO Nº 466 **3/7/82**

VALOR UNICO DE LA TARJETA con derecho a formular dos (2) dobles, como máximo **$20.000,-**

L		E		V	DOBLE	
1	DEP. ESPAÑOL	1	ARSENAL	1		1
2	EL PORVENIR	2	COLON	2		2
3	TEMPERLEY	3	CHACARITA JRS.	3		3
4	BANFIELD	4	DEP. MORON	4		4
5	G. Y ESGR. L. P.	5	S. L. ALMAGRO	5		5
6	DEF. DE BELGR.	6	DEP. ARMENIO	6		6
7	ALL BOYS	7	DEP. ITALIANO	7		7
8	ALTE. BROWN	8	TALLERES	8		8
9	ATLANTA	9	LOS ANDES	9		9
10	TIGRE	10	LANUS	10		10
11	ARG. QUILMES	11	ESTUDIANTES	11		11
12	FLANDRIA	12	COMUNICACIONES	12		12
13	SAN TELMO	13	ALMAGRO	13		13

AGENCIA
1003
CASA "LA SUERTE"

BUSQUE EN ESTE ESPACIO TODOS LOS DOMINGOS SU PREMIO DE LA:

LOTERIA NACIONAL

SORTEO del 26-6-82

1) 39.707
2) 42.823
3) 21.183
4) 13.172
5) 40.192
6) 18.861
7) 20.149
8) 31.352
9) 34.864
10) 40.558

PROGRESION 8

M. Moreno 719 (al lado de Welcome) Rawson

LIGA "GUILLERMO RAWSON". NO HAY FUTBOL.

Debido a las condiciones climáticas se han suspendido los partidos de esta asociación. Recordamos la invitación a los clubes a realizar las citaciones por este medio.

LIGA DE FUTBOL "VALLE DEL CHUBUT"

Decidió también suspender la IV fecha del torneo "Preparación".

LEXICOGRAFIA

I: b
II: a
III: a
IV: c
V: b
VI: c
VII: b
VIII: a

REGIOGRAMA

NUDOSO — PANERA — RESMAS — IMITAR — ACIMUT ODISEA — QUINTA — ENSEÑA — NEVERA — LACAYO NACION — MADONA — DECENA — NODULO — EMISOR — TARROS — OBRAJE — MAGICO — GIBOSO — QUEULE — ELUDIR — ELENCO — CABINA — CABAÑA — TEORIA — ISOCRE — ETESIO.-

NO PERMITAMOS QUE EN EL ANIMO DE NUESTRO AMIGO QUEDEN CICATRICES.

El Regional

PERIODICO INDEPENDIENTE AL SERVICIO DE LA COMUNIDAD CHUBUTENSE

RAWSON (CHUBUT), 4 de julio de 1982 — Precio del ejemplar: $6.000.—

USTED Y LA POLITICA

La dirección de EL REGIONAL ha abierto sus columnas a CALDEN ROJO, veterano analista de las esquivas y muchas veces sutiles manifestaciones de la actividad política provincial. El regreso se produce al levantarse - de hecho - la legislación que reprimía el quehacer partidario en todo el territorio nacional.

Información y reflexiones sobre este tema fueron hasta hoy motivo preocupante para este periódico que mantiene siempre viva su aspiración de brindar a sus lectores una visión panorámica y completa de todo cuanto acontece e inquieta la región y la provincia, sin olvidar su condición nacional.

Nuestros chicos vuelven de la guerra



JUAN CARLOS CARBAJAL

EL REGIONAL estuvo este fin de semana con soldados de nuestra zona que fueron licenciados por dos días luego de regresar del frente de batalla en las Islas Malvinas. Estuvimos también con sus familiares, compartiendo sus alegrías y emociones al volver a tener a uno de sus integrantes nuevamente en el seno del hogar.

Con la sencillez y pureza de sus 18 años, los jóvenes nos contaron sus experiencias en el campo bélico. Tal vez esos testimonios pueden parecer desordenados. Pero, son el fiel y directo reflejo de sus palabras.

Nuestros muchachos nos contaron así los momentos que pasaron en esta guerra y que todos los argentinos compartimos con ellos, brindando la ayuda que estuvo a nuestro alcance.

Es muy probable que estos muchachos cuyas fotografías no dudamos en resaltar como corresponde en primera plana, no tengan conciencia aún del cariño que han despertado en toda la población.

Esta es una forma de brindarles público reconocimiento por la dura prueba a la que fueron sometidos y que sobrellevaron con valor y heroismo que nos enorgullece.

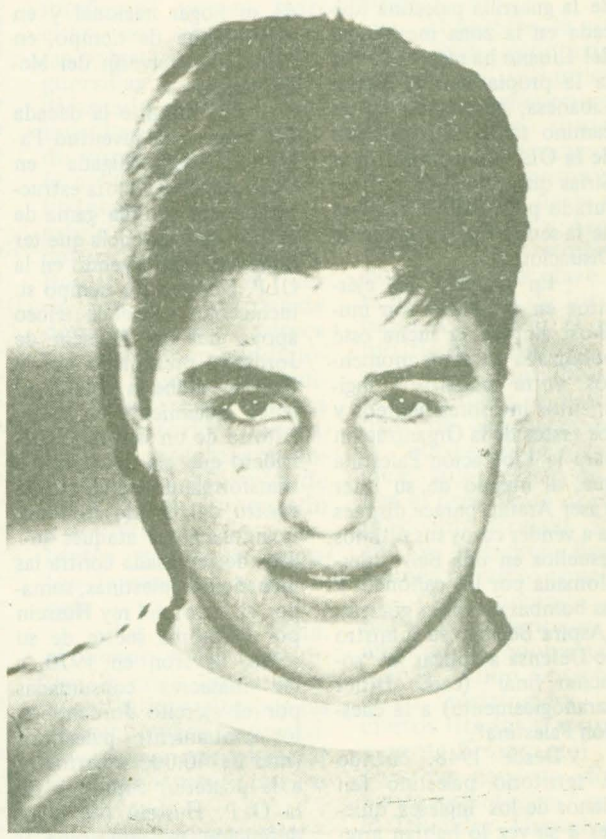

HECTOR MARIO TORNETT

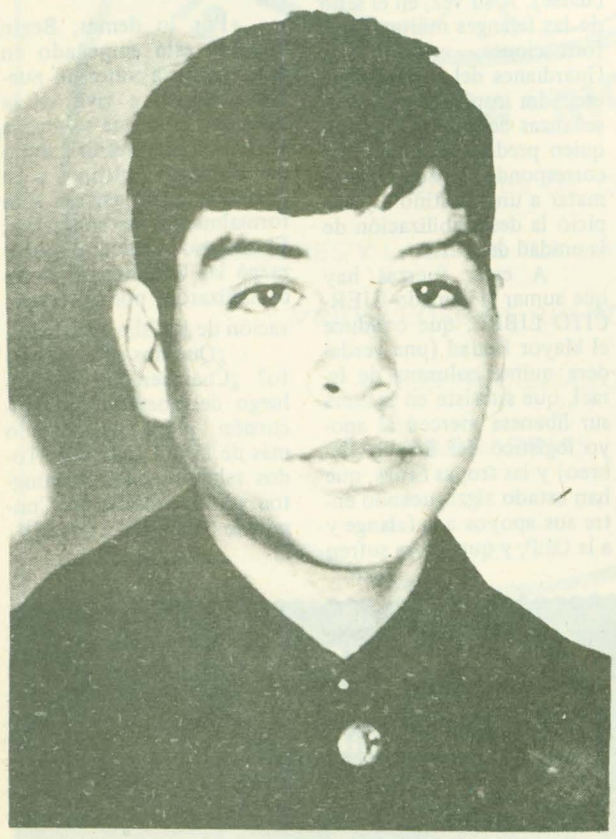

SERGIO ROMERO



DANIEL JUAN APOLONIA

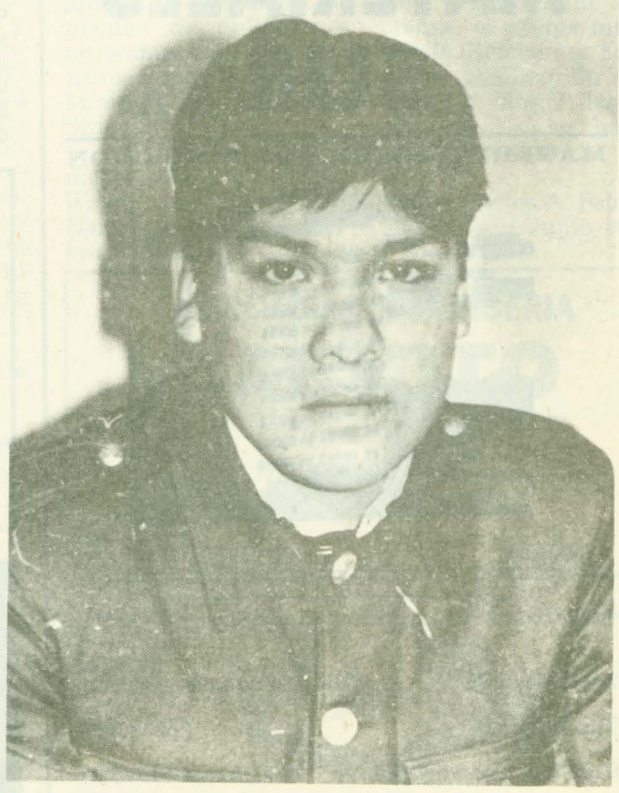

MIGUEL CANQUEL

SUCESOS POLITICOS DEL MUNDO

UNA GUERRA QUE NO SOLUCIONA CONFLICTO ALGUNO

El frágil cese del fuego en el Líbano, que fue acordado por las partes, a instancias de Washington, no impide la continuación de las cruentas acciones bélicas en el País de los Cedros. El gobierno de Menahen Begin, para solucionar el problema de la guerrilla palestina ubicada en la zona meridional del Líbano ha marchado hasta la propia Beirut, capital Libanesa, aplastando en su camino tanto la resistencia de la OLP como a las tropas Sirias que actúan en el fracturado país, bajo la bandera de la seudo Fuerza Arabe de Disuación.

En realidad, los ejércitos en presencia son muchos, aunque la lucha esté polarizada en estos momentos entre poderosos regimientos invasores hebreos y los restos de la Organización para la Liberación Palestina que, al mando de su líder Yaser Arafat, parece dispuesta a vender caros sus últimos resuellos en una Beirut desplomada por los cañoneos y las bombas de varias guerras. ¿Aspira Begin y su ministro de Defensa a aplicar la "solución final" (estilo Hitler paradógicamente) a la cuestión Palestina?.

Desde 1948, cuando el territorio palestino (en manos de los ingleses, quienes a su vez lo habían arrebatado al Imperio Otomano) fue dividido en dos Estados (Israel y el Emirato de Transjordania) el pueblo de Palestina se convirtió en Paria, se constituyó en una seria amenaza (según Israel) para el Estado Judío, y su despojo habrían de trocarse en agresividad puesta al servicio de la recuperación de su hogar nacional y en una bomba de tiempo, en medio del polvorín del Medio Oriente.

Ya durante la década del sesenta, la juventud Palestina, desperdigada en Campamentos, había estructurado una amplia gama de grupos de resistencia que terminarían confluyendo en la OLP. Durante un tiempo su lucha contó con el cauteloso apoyo del rey Hussein de Jordania, presionado por la opinión árabe a tolerar el lento crecimiento en su territorio de un santuario guerrillero que, sin pausa, se iba transformando en un estado dentro del estado Jordano. Los constantes ataques judíos de represalia contra las incursiones palestinas, sumados al terror del rey Hussein por la propia suerte de su reino, llevaron en 1970, a las masacres consumadas por el ejército Jordano en los asentamientos palestinos (más de 40.000 muertos) y a la posterior expulsión de la OLP. Hussein (de clara definición pro-americana y de influencia inglesa por su educación en Sandhurst) se reconciliaría posteriormente con Arafat, pero su país ya no volvería a acoger a los "peligrosos" desheredados de la OLP.

De este modo, Líbano quedó constituído en el último de los refugios para los Palestinos. Ya había allí desde 1948, una gran población de ese orígen, a ella se sumaron a fines de la década del 60, muchos que venían de la turbulentaJordania y luego, 1970 y 1971, los expulsados tras la guerra con Hussein. Líbano comenzó entonces a recibir los bombardeos israelíes.

Líbano es también, un peculiar producto de la colonización occidental. Como todo el mundo árabe, el país había sido dominado desde el siglo XVI por el Imperio Otomano, que sobreimprimió su sello a la tradición musulmana y fenicia subyacente. En esas tierras nació Euclides, el geómetra de Sidón, y allí encontró también sus raíces el cristianismo, en su versión maronita. Ya hacia 1860, los imperialismos europeos ponen su codiciosa mirada sobre el Líbano, y los franceses (interesados en ganar una posición estratégica para defender el canal que Lesseps proyectaba construir en Suez) invaden el territorio y obligan al sultán a dejar esa provincia del imperio turco. Con la Primera Guerra Mundial Francia se queda finalmente con Líbano (y con Siria) así como los británicos hacen lo propio con Palestina y la Transjordania. La larga dominación europea aporta una fachada de "occidentalización" al Líbano, apoyándose sobre la población de orígen cristiano (cerca del 50 por ciento). La mitad musulmana del pueblo Libanés (perteneciente a la corriente Chiita) permanece como el sector más postergado, dedicado preferentemente a la agricultura. En 1941, mientras Francia sufre la ocupación Nazi, el Líbano declara su independencia y las últimas tropas francesas se retiran cinco años más tarde.

La presencia Palestina en este país que mantenía ya un delicado equilibrio religioso, se constituyó en un factor desbalanceador. La población chiita que ocupa la zona meridional libanesa (en la zona fronteriza con Israel), recibió con simpatía la presencia de estos nuevos habitantes, y se constituyó una organización (el Movimiento Nacional) que trabajó en conjunto con la OLP en su resistencia con el vecino hebreo. Pero las cosas comenzaron a cambiar muy pronto. Contribuyeron a ello, al menos, dos causas: en primer lugar los bombardeos israelíes que afectaron a la población libanesa. Esta pronto comenzó a percibir el peligro general que atraían sobre la zona los guerrilleros huéspedes. A eso se agregó el sectarismo de los combatientes palestinos,que siempre privilegiaron (tanto en materia de defensa como de aprovisionamiento) a sus propios hombres por sobre la población del país. El otro factor que minó las relaciones entre palestinos y chiitas fue la misteriosa desaparición en Libia en 1978, del imán Moussa Sadr, jefe espiritual de los chiitas y gestor de un MOVIMIENTO DE DESHEREDADOS que competía (y sigue haciéndolo) con el Movimiento Nacional, aliado a la OLP. Los chiitas culparon al régimen de Khadaffi de la desaparición de su lider y, en la medida en que los libios apoyaban la OLP, el descrépito cayó sobre ambos. Los chiitas fortalecieron una organización propia (AMAL, que significa esperanza) y la lógica de los hechos hizo a AMAL una formación político -militar, algo inevitable donde los enfrentamientos políticos son a balazos. Los choques entre chiitas y palestinos fueron frecuentes, y la actual invasión Israelí dio lugar a verdaderos ajustes de cuentas, convirtiendo a esta poderosa organización musulmana en aliada "de facto" del incursor hebreo: no deja de ser paradójico, ya que simultáneamente el Irán chiita de Khomeini se propone enviar tropas al Líbano para combatir a los regimientos de Begin.

El terrible descalabro Libanés no termina allí. A esas divisiones hay que agregar otras. En primer lugar, la existencia de las FALANGES CRISTIANAS. otra organización político-militar, nacionalista y tanto antipalestina como parcialmente antimusulmana. Su líder, Bashir Gemayel, aspira a convertirse en lider y Jefe de Estado con apoyo occidental (para lo cual debe luchar, en principio, para que el Estado no termine de licuarse). A su vez, en el seno de las falanges militan otras formaciones, como "Los Guardianes del Cedro", una escuadra inspirada en las enseñanzas del poeta Said Aki, quien predicó el lema: "Le corresponde a cada libanés matar a un palestino", y auspició la desestabilización de la unidad del país.

A estas fuerzas hay que sumar el llamado EJERCITO LIBRE, que conduce el Mayor Hadad (una verdadera quinta columna de Israel, que subsiste en la zona sur libanesa merced al apoyo logístico del Estado Hebreo) y las tropas Sirias, que han estado zigzagueando entre sus apoyos a la falange y a la OLP, y que ahora sufren el embate del ejército judío.

Este panorama de desolación, es sin duda, el producto del colonialismo europeo y de la acción norteamericana, que mantiene férrea su alianza militar con los Israelíes. El gobierno de Jerusalén, por su parte, tras neutralizar y satisfacer con los acuerdos de Camps Davis a Egipto (el único enemigo árabe temible), parece decidido a aplicar las teorías Nazis del ESPACIO VITAL, y a mantener a sus ejércitos en el Líbano hasta garantizar una "solución permanente", es decir, hasta asegurarse la presencia de un régimen "convencido" de la necesidad de una alianza con Israel basada en el aplastamiento de la población palestina.

Si este último objetivo parece ya inminente o casi consumado (ya que la OLP ha sido cercada y diezmada) mucho más difícil es, sin embargo, basar una verdadera solución en estos métodos violentos. ¿Cómo impedir que muy pronto renazca del seno de la juventud palestina, una guerrilla mucho más agresiva? ¿Llevará Begin sus prácticas aprendidas del nazismo a un holocausto total de ese pueblo? ¿Avanzará por ese camino sin que la presión mundial reaccione ante lo que recuerda puntualmente la experiencia de los ghetos reprimidos y de las poblaciones judías asesinadas por Hitler y sus amigos?

Por lo demás, Begin no sólo está empeñado en una venganza sobre un pueblo obligado a vivir en la diáspora, sino que se arroga el derecho de invadir e imponer términos políticos a un país que goza, así sea sólo formalmente, de soberanía. El cinismo occidental que se razgó las vestiduras y se escandalizaron por la recuperación de las Islas Malvinas.

¿Qué nos dicen de esto? ¿Cuál será su opinión luego de saber que esta incursión judía ha costado más de 15 mil víctimas?. Todos sabemos ello: Washington vetó la censura del Consejo de Seguridad a Israel!!!.

MATERIALES SUR S.A.
MATERIALES DE CONSTRUCCION

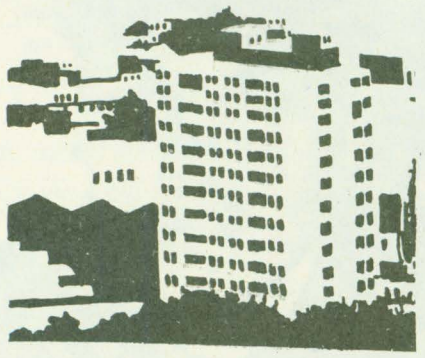

25 de Mayo 99 — T.E. 71615 — 9120 Pto. Madryn-CHUBUT
9 de Julio y Marconi — T.E. 20672 — 9100 Trelew-CHUBUT

EXPRESO
RICHTER S.A.C.I.M.
CASA CENTRAL
Ruta 3 y Gobernador J. Galina
Trelew T.E. 20528
Buenos Aires: A. Alcorta 2773
T.E. 942 - 5821
942 - 8192
Pto Madryn: Piedrabuena s/n

TRELEW MUDANZAS
A CUALQUIER PUNTO DEL PAIS.
MOVIMIENTOS LOCALES - OFICINAS
EQUIPOS ESPECIALES - CANASTOS.
ACEPTAMOS ORDENES OFICIALES
Oficinas: H. Yrigoyen Nº 552 - Guardamuebles

Maniobras contradictorias de Ronald Reagan y sus desconcertantes aliados

Las relaciones económicas entre las potencias "industrializadas" no son idílicas, pese a las formales pleitesias que se intercambiaron algunas semanas atrás en Versalles. Este hecho ha quedado perfectamente constatado con las medidas adoptadas por la administración norteamericana para obstruir la construcción del gasoducto que debe transportar gas desde la Siberia Soviética hasta Europa Occidental.

Apoyándose en cláusulas que permiten impedir la transferencia de tecnología norteamericana al Este, Ronald Reagan apeló a esa medida de fuerza ante la resistencia europea a detener por propia voluntad, la construcción de ese gigantezco conducto que, no sólo dotará de combustible barato a los países del Viejo Continente, sino que ya mismo está contribuyendo a paliar la desocupación en Gran Bretaña, Alemania e Italia, donde funcionan varias de las firmas encargadas de producir partes de la obra.

Los ministros de Relaciones exteriores de la Comunidad Económica Europea denunciaron a Washington por sus decisiones "inconsultas" que "son contrarias a los principios de la ley internacional". También Japón protestó, puesto que la resolución de Reagan afecta el proyecto petrolero Soviético — Japonés de Sakhalin, en el que firmas niponas llevan invertidos ya 260 millones de dólares.

Para la administración norteamericana, la sociedad económica que tiende a desarrollarse entre sus aliados de la Comunidad Económica Europea y la Unión Soviética es un inmenso riesgo para la suerte de la Alianza Atlántica. Washington considera muy peligrosa la dependencia Europea de las provisiones del gas Siberiano: el conducto puede convertirse en un gran cordón umbilical que ate los destinos de Europa a los del imperio rojo. Por supuesto, no son esas las razones oficiales alegadas, sino la voluntad de sancionar a Moscú por sus aventuras expansionistas en Afganistán y Polonia.

Cuando termine de construirse el gasoducto, habrá costado unos 12.000 millones de dólares y proveerá a Europa central de unos 50.000 millones de metros cúbicos de fluido al año. Los alemanes han sido los más beneficiados por las licitaciones soviéticas: proveerán las estaciones de bombeo (a través de la firma Mannesman) y turbinas (a cargo de AEG Telefunken). Los franceses también construyen estaciones de bombeo (empresa Creusot Loire) y sistemas de gestión electrónica para toda la red del conducto (a través de la firma Thomson). Otras sociedades involucradas en el "gran negocio" son las John Brown (Reino Unido) y la Nuovo Pignone (Italia).

Cuando Reagan aconseja a los europeos ahogar al Politburó soviético, restringiéndole los aportes de la tecnología más moderna, sus aliados Europeos suelen recordar que algunos años atrás, fueron los Estados Unidos (con una administración Republicana) los primeros en iniciar una marcha hacia Moscú. En 1972, los diarios norteamericanos anunciaban "el acuerdo comercial más grande de la historia" entre Washington y Moscú, y se trataba de un acuerdo por 50.000 millones de dólares para la explotación de los yacimientos siberianos de gas. En esas tratativas estuvieron empeñados hombres de Richard Nixon y Leonid Brezhnev. Por los EEUU Herbert Bronwell (ex ministro de justicia de Eisenhower y amigo de Nixon), y el entonces Ministro de Comercio exterior Peter Peterson. Se calcula que la formidable obra prevista, iba a dar ocupación a un millón de personas y la iban a disfrutar, sobre todo, empresas Norteamericanas como la Tennesee, las Texas Eastern Trabsmission y la Brown and Root. Todo ello estaba bendecido por la teoría del deshielo (y de la sociedad entre superpotencias), diseñada por Henry Kissinger y hubiera desplazado del mercado soviético a las empresas europeas. Como es posible suponer, los europeos no consumen los argumentos "idealistas" que con prolífica imaginación produce Reagan, para ocultar los intereses económicos y estratégicos de su propio imperio. Ellos saben que tras las promesas de amistad eterna de las grandes reuniones internacionales, late la competencia más cruda y desconfían, aún cuando todavía tengan que depender de su sombrilla protectora en alguna medida. Veremos como han de continuar las relaciones entre estos amigos, cuando Reagan no se salga con la suya, y el gasoducto sea contruido pesea sus sanciones "tecnológicas".

El Líbano a punto de estallar:

Las divisiones blindadas de Israel, que ya han destruído más de la mitad musulmana de Beirut, amenazan con quedarse indefinidamente en territorio libanés. Los palestinos, arrinconados en una posición donde sólo queda luchar por la supervivencia, se ven obligados a continuar en la lucha, ya que no tienen otra opción real. El gobierno egipcio, en un gesto digno de elogio, propuso a la OLP un refugio en su país y hasta opinó que reconocería a un eventual gobierno palestino en el exilio. Entre tanto, el plan israelí (con expreso respaldo Norteamericano) parece marchar con el viento en las velas: debilitadas las guerrillas palestinas, diezmados los sectores musulmanes, un reflejo de supervivencia empuja a las diversas fuerzas libanesas a respaldar en este momento, la candidatura presidencial de Bashir Gamayel, el líder de la milicia Cristiana de derecha, quién parece ser el único en condiciones de negociar una salida de las tropas hebreas del territorio libanés. Para no descolocarse ante la nueva situación de la OLP, han comenzado a solicitar que los resistentes palestinos acepten la realidad y se vayan.

Por su parte, Siria, el vecino más afectado por la crisis libanesa, se muestra inquieto por las consecuencias imprevisibles que pueda alcanzar la guerra iniciada por los israelíes.

"La alianza estratégica entre Estados Unidos e Israel, permite a los gobernantes de Tel Aviv probar con nosotros, los árabes, las más modernas tecnologías y armas fabricadas en las plantas de municiones norteamericanas", dijo Ahmed Iskander Ahmed Ministro de información Sirio.

Casi simultáneamente con la invasión Israelí, el gobierno de Damasco empezó a esbozar distintos esquemas de solución política llevado, seguramente, por su preocupación respecto a la extensión futura del conflicto armado. En una conferencia de prensa, el jefe de la diplomacia Siria, dio a entender que su país podría adherirse al plan mínimo de solución de la crisis libanesa, previendo especialmente, una retirada paralela del Líbano de las tropas de Israel y de la Fuerza Arabe de Disuación (FAD) compuesta por efectivos sirios.

Al parecer, la estrategia Siria apuntaría a romper el aislamiento en que se encuentra el mundo árabe, disuadir a Egipto de aprovechar en beneficio propio, la crisis libanesa, darle juego para tal fin a Arabia Saudita que continúa siendo un país clave para la política de los Estados Unidos y al mismo tiempo, reforzar los vínculos con Moscú, con el objeto de neutralizar de alguna manera la "cooperación estratégica" que acaban de sellar el presidente norteamericano Ronald Reagan y Menahen Begin, primer ministro israelí.

"No queremos que nuestras relaciones de amistad y cooperación con la Unión Soviética, estén restringidas por ciertos límites y propugnamos firmar con ese país un acuerdo de alianza estratégica" señaló Iskander Ahmed. Sin embargo, Moscú no se entusiasmó. "El que hizo las declaraciones debe responder a todas las preguntas al respecto. No tenemos información". Respondía a la prensa, el primer ministro de Relaciones Exteriores soviético. En Washigton y Moscú, las superpotencias se hacen las desentendidas.

Por Carlos A. Palacio
Bs. As. — Junio 1982

COMA MAS MANZANAS
Y CONSERVARÁ
SU SALUD

DISTRIBUIDORA "RIO NEGRO"

DISTRIBUIDORES DE CARNE

FIAMBRES Y LACTEOS "LA VASCONGADA"

VINOS "LOBO DE RIO NEGRO"

VINOS "RIO BRAVO"

MARGARINAS

T.E. 21277

Brasil y Urquiza Trelew — Chubut

MERCADO Y CARNICERIA
CACHITO
CARNE DE PRIMERA
POLLOS FRESCOS
H. Yrigoyen 277 Rawson

PARA SUS AMOBLAMIENTOS INTEGRALES
ELIJA BIEN Y NO PAGUE MAS...
LA MEJOR ALTERNATIVA ESTA EN
MUEBLERIA ISOLA
FABRICACION Y VENTAS

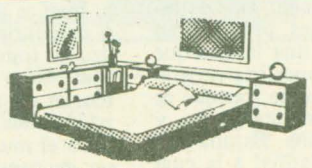

EUGENIO TELLO Y MICHAEL JONES
GAIMAN (CHUBUT)

EL REINO DE LA CULTURA ES HIJO DE LA LIBERTAD DEL HOMBRE

El Dr. Eugenio Pucciarelli, actual Presidente de la Academia Nacional de Ciencias, autor de más de un centenar de trabajos en su especialidad, exhibe un extenso curriculum que avala su autorizada palabra: Doctor en medicina, Doctor en Filosofía y una carrera docente muy extensa; son detalles de un austero investigador.

Le preguntamos sobre el tema "Filosofía de la cultura" y nos contestó:

R. –Dentro de este rubro entran dos aspectos: 1) el aspecto subjetivo, que es el que se refiere a la creación y asimilación de bienes culturales; 2) el aspecto objetivo: la cultura como reino que el hombre ha construido sobre la naturaleza y que además le permite realizar una vida plenamente humana. Es decir, una vida desprendida de la mayoría de las necesidades que el hombre tiene en su caracter de entidad biológica. El reino de la cultura es "hijo" de la LIBERTAD, el hombre lo ha hecho pensando en ciertos valores, que son entidades muy positivas y orientando toda su actividad a la realización de esos valores. Una vez que esos valores se han encarnado en bienes, la generación siguiente recoge esos bienes y los asimila, y de esa manera alcanza un nivel más alto que la generación anterior, y desde ese nivel puede realizar nuevas creaciones. Con esto quiero señalar también que toda cultura implica dos aspectos: primero el aspecto de la Tradición, y segundo el aspecto de Innovación. El aspecto de tradición es el que tiene que ver con la memoria, y es lo que podríamos llamar el aspecto "conservador" de toda cultura. Ninguna cultura quiere desprenderse de los bienes que ha acumulado durante épocas anteriores, no quiere perderlos!, porque perderlos significaría siempre un descenso para la cultura. Un poco, la cultura quiere quedarse duraderamente en ellos. Y una cultura tiene que ser también Innovación, es decir Creación. Entonces se establece una dialéctica sutil, entre lo que se tiene y lo que se aspira a conquistar. Y una vez que se ha conquistado algo nuevo, lo nuevo entra en una relación a veces de articulación con lo anterior, y a veces de exclusión con lo anterior. Por eso la cultura es algo vivo, algo que está siempre en movimiento.

P. –Podría decirnos qué comprende la cultura?

R. –La cultura comprende el lenguaje, es decir la lengua que todos nosotros hablamos, con los matices que pueda tener en las distintas regiones, pero que en el fondo es una lengua que cubre una superficie geográfica muy grande, porque es casi toda américa latina, y además España. Es una lengua neo – latina, a la cual se le ha injertado el elemento Cristiano, que corresponde a la religión que practica la mayoría de la población. Esto nos obliga a decir, que nuestra cultura es parte de la cultura occidental, eso no quiere decir que se confunda con toda la cultura occidental, porque tiene algunos aspectos que la diferencian radicalmente que cada una de las regiones imponen un repertorio de problemas y dificultades que los hombres deben resolver; entonces es esa situación geográfica histórica la que le da el matiz regional, matiz local y el matiz nacional. Eso hace que nuestra cultura, siendo occidental se diferencie de otras culturas occidentales, como pueden ser la italiana, la francesa o la española.

P. –¿Cómo definiría entonces nuestra cultura nacional? ¿Somos un almácigo trasplantado de Europa, como algunos dicen?

R. –Por supuesto que el elemento europeo no puede ser negado de ninguna forma. Nosotros hemos hecho nuestra formación intelectual leyendo a Homero, Esquilo, Sófocles, etc... Platón y Aristóteles... eso no se puede negar, y si nos negáramos a conocerlo no solamente nos colocaríamos al margen de la cultura occidental, sino que también experimentaríamos un descenso. Nuestra cultura occidental se caracteriza por tres notas esenciales: 1) la Filosofía y la Ciencia Griega, es decir, el elemento racional que ha penetrado en todas las esferas de nuestra realidad histórica. 2) El Derecho Romano, que es la convicción profundamente arraigada entre nosotros, de que los problemas deben resolverse en el orden jurídico y no por la violencia. 3) La Moral Cristiana. Estos tres elementos están siempre presentes. Pero la realidad geográfica e histórica ha impuesto sobre ese fondo común, ciertas modulaciones que se pueden ver en algunas obras que de ningún modo pudieran haber sido hechas en Europa por ejemplo. Me refiero al Facundo, de Sarmiento, me refiero al Martín Fierro de Hernández, esas dos obras reflejan situaciones locales e históricas que son únicas en el mundo! y además las reflejan de una manera sobresaliente. También podría decir, obras como Don Segundo Sombra, de Güiraldes. Eso quiere decir que la realidad nuestra está presente en la literatura.

P. –¿Y en la Filosofía?

R. –En la filosofía menos... y en las ciencias menos también. Por que la ciencia no importa donde se haga un progreso, porque ni bien se genera una teoría o descubrimiento se generaliza a todo el mundo, sea cual fuere la cultura. Las teorías construídas en Europa invaden Asia y América y todo el mundo, y no puede ser de otra manera, porque en ciencias hay que estar al día y no se puede estar repitiendo el pasado. Entonces, yo creo que dentro de la cultura occidental a la cual pertenecemos, los argentinos hemos ido modulando una serie de razgos que le dan una fisonomía particular, a todo lo nuestro. Incluso la lengua que nosostros hablamos, en su fonética, en las preferencias verbales, se diferencian bastante de la lengua española. Y de igual modo respecto a la que se habla en otros países del Continente americano. Hay vocablos en Perú y Venezuela que nosotros no entendemos, y lo mismo les pasa a ellos respecto de nosotros. Porque designamos realidades que no son iguales. Entonces, es la realidad la que en cada caso impone una característica a la cultura que ha venido desde otras partes del mundo. Desde luego, que en nuestro territorio nacional no ha quedado una tradición aborigen como lo han tenido los Mexicanos, por ejemplo, o como lo han tenido los peruanos!

P. –¿Cuál sería la razón de ello y cuáles sus consecuencias concretas en el plano cultural?

R. –En México se ve muy claro, porque está la civilización Maya, la Civilización Azteca y la civilización colonial española. Es una encrucijada de civilizaciones y eso le ha permitido a México adquirir una originalidad que no tenemos nosotros. Por ejemplo, la plástica! La plástica mexicana se diferencia rotundamente de la nuestra, porque nuestra plástica es todavía muy europea, y además coincide de que la realidad nuestra se parece a Europa! En cambio la realidad Mexicana no se parece.

P. –¿Cómo circunscribiría nuestra identidad cultural?

R. –Nuestra identidad cultural ha sido fijada por Europa. Primero por el alución inmigratorio. En segundo término, porque los libros y modelos con los que se han formado las generaciones durante muchos años también han venido de Europa. Esto no quiere decir que haya sido una reproducción servil de todo eso!! Hay muchas figuras del pensamiento y de la Literatura Argentina, que se han sublevado más de una vez contra la imitación de modelos extraños. Podría mencionar dos nombres, LEOPOLDO LUGONES, cuando hizo el estudio del Martín Fierro (del payador), destacando el carácter épico que tenía esa obra. Y el otro ha sido Ricardo Rojas, más o menos en la misma situación, cuando tambień abogó por la organización de una cultura nacional. Todavía en 1924, Don Alejandro Korn escribe un trabajo que titula "Nuevas Bases", en las cuales considera que las Bases de Alberdi habían envejecido y que era necesario ingresar al programa de Alberdi, que tenía puntos válidos, como por ejemplo "Poblar el desierto", que la Argentina no ha hecho aún, con la incorporación de dos y la Justicia Nacional. Entendía la Cultura Nacional, como la creación de obras que no siguieran las pautas que venían desde el otro lado del Océano Atlántico. Le parecía absurdo que estuviéramos en la situación de esperar la llegada de la "última noticia" de Europa, para ponernos nosotros a repetir eso y asimilarlo. Ha habido muchos ejemplos más, y podría mencionar los nombres de Saúl Taborda, que desde Córdoba bregaba por una cultura nacional. Y el nombre de Alberto Rugés, que desde Tucumán luchaba por lo mismo.

P. –Y ahora quisiéramos hablar un poco de algo importante también para nuestra cultura: ¿Cuál es la función específica de la ACADEMIA NACIONAL DE CIENCIAS que Ud. preside?

R. –Como todas las academias de ciencias del mundo, se propone estimular la investigación. Y hacerlo fuera de las aulas de la universidad! Esto no quiere decir que se ponga de espaldas a la Universidad, todo lo contrario. Pero la Academia tiene una autonomía y además no tiene las complicaciones de política interna y burocracias que tienen las universidades. Eso gravita siempre negativamente! Por ello la Academia ha organizado la reunión de hombres que provienen de especialidades diversas, dando forma a tres centros de estudio: 1) El Instituto de Historia de las Ciencias, que lo dirige el Doctor Egidio S. Mazzei, realizando un trabajo sobre la historia de las ciencias. 2) El Instituto de Derecho Público y Ciencia Política, que dirige el Dr. Segundo V. Linares Quintana, que está preparando una Enciclopedia de Ciencias Políticas, entre otras cosas. 3) el Centro de estudios filosóficos, que tengo el honor de dirigir. Todo esto dicho en apretada síntesis general.

P. –En general el interior del País está marginado de los cursos, conferencias y todo lo que lleve a una renovación. ¿Qué realiza la Academia Nacional de Ciencias para aportar hacia el interior?

R. –Bueno, en parte trata de acudir a los lugares del interior que solicitan su concurso. Damos cursos y conferencias en el interior con bastante frecuencia, existe ese contacto aunque no sea a través de universidades, por lo general es a través de Instituciones Privadas (asociaciones profesionales) que son más dinámicas y que tratan de llevar al medio local a aquellas personas que consideran pueden aportar algo. Pero debemos aclarar algo, en el interior del país hay gente muy capacitada también, nombres de gran jerarquía que no viven en Buenos Aires y que aportan mucho a su medio. De todos modos, en nuestra dirección (ACADEMIA NACIONAL DE CIENCIAS – Avenida Alvear 1711. 3er. piso – 1014 Buenos Aires) recibimos los pedidos de aquellos interesados y además recibimos las peticiones de quienes quieren recibir el material que publicamos. Nos ponemos a disposición de los interesados a través de "EL REGIONAL".

CASA VILLARREAL

*FERRETERIA

*TALABARTERIA

*ART. RURALES

*PINTURERIA

Belgrano 325 T.E. 20382 Trelew

MOIR
calzados
CALIDAD Y ELEGANCIA

CALZADOS BOUTIQUE

*PARA TI CAMISAS

*RICARDO GARCIA PULLOVERS

CAMPERAS

MARROQUINERIA "VIAGGIO"

15 de Septiembre 41 Rawson

Sport Gentleman
CALIDAD EN ALTO SPORT

ELEGANCIA Y DISTINCION EN EL VESTIR MASCULINO

Belgrano 540 Rawson

El Regional

PERIODICO INDEPENDIENTE
RAWSON – CHUBUT

Director: DONALD THOMAS

Registro Nacional de la Propiedad Intelectual Nro. 123.428

Fundado el 25 de mayo de 1946
por EVAN THOMAS

Redacción, Administración y
Talleres gráficos:
Pedro Martínez 153
Código Postal 9103 - Rawson

1ra. semana de julio de 1982 – Nro. 367

Precio de ejemplar: $ 6.000.–

SUSCRIPCION

TRIMESTRAL

$ 72.000.–

RIESGOS DE LA IMPROVISACION EN LA TAREA DE GOBERNAR

Los numerosos cambios de gobierno provocados por las interrupciones de los períodos constitucionales, sumados a los frecuentes cambios de los funcionarios militares designados para ejercerlos, han provocado, invariablemente, marchas y contramarchas en los proyectos, planes y programas de desarrollo económico del Chubut.

En pocas provincias como la nuestra los resultados obtenidos con tales interrupciones han sido más negativos. Chubut, por su extensión territorial, por la escasez de sus vías de comunicación y por la dispersión de sus núcleos urbanos, es una provincia difícil de conocer para aquellos gobernadores y ministros que, en la mayoría de los casos, desconocen su geografía física y humana; viéndose obligados a tomarse un tiempo prudencial para orientarse y conocer, incluso, a quienes deben ser sus colaboradores inmediatos.

Demás está señalar que, en la mayoría de los casos, tales gobernantes y colaboradores inmediatos han debido acceder a funciones por compromisos con el arma a la que representaban, desconociendo en realidad la problemática acuciante de la provincia. Y lo que ha resultado más negativo en el sistema aplicado para la designación de tales funcionarios fue la discontinuidad de los mismos; la brevedad de los períodos.

Este sistema anacrónico ha tenido por consecuencia que los gobernadores designados, debido a que vinieron siempre desde afuera de la provincia, se encontraran con resistencia lógica de los sectores representativos, políticos y gremiales, si pretendían esgrimir el derecho de seleccionar los miembros de su gabinete entre sus personalidades conocidas, idóneas y de absoluta confianza, que por lógica tampoco eran de la provincia. Nunca, los distintos sectores dejaron de expresar que ello significaba un desconocimiento a la capacidad de la ciudadanía chubutense. Tal el problema de incompatibilidad de lo de facto que, en la mayor parte de los casos se solucionó por recomendaciones de los jefes militares radicados circunstancialmente en la provincia.

La nueva crisis experimentada por el Proceso de Reorganización comenzado en marzo de 1976 reactualiza los riesgos de la improvisación, significada, en primer instancia, por las interrupciones en el tratamiento, cuando no en la decisión ejecutiva, de proyectos vitales para el futuro de la provincia.

Cualesquiera sean las decisiones que reordenen la marcha de los acontecimientos institucionales en la provincia, al igual que en la Nación, tendrán esta vez que contar con la contribución serena y desapasionada de las agrupaciones políticas más representativas, en un desprendimiento más de generosidad para facilitar el camino hacia la salida institucional. En tal sentido, consideramos que un respeto lógico por las personas que han cumplido honorablemente con su cometido permitirá respaldar su continuidad en tales funciones, haciendo posible la prosecusión de proyectos, planes y programas de bien público, suficientemente estudiados y muchos de ellos en vías de ejecución.

Nada sería más lesivo a los intereses generales de la comunidad chubutense, cualesquiera sea el temperamento que se adopte para la continuidad de las tareas de gobierno, frente a esta nueva crisis castrense, que la alteración que provocaría la designación de nuevos titulares en ministerios y subsecretarías, cuyos sucesores, ante el riesgo de caer en penosas improvisaciones, deberían resignarse a tomarse un tiempo mínimo para el estudio de los planes y programas en marcha, cuyo estudio y análisis ya han sido ejecutados por los actuales titulares. Chubut, que viene padeciendo un largo proceso de deterioro de su economía no puede ver demorada la solución de algunos proyectos vitales, algunos de los cuales ya han sufrido demasiadas postergaciones, tales como la construcción del puerto de Caleta Córdoba, ampliación del muelle Almirante Storni, en Puerto Madryn, ampliación de la zona de regadío a la meseta intermedia, aprovechamiento hidráulico del complejo Epuyén – Lago Puelo y aprovechamiento energético del río Senguer, mediante la construcción de una presa en Los Monos (Santa Cruz).

Rigen nueva normas para la adjudicación de viviendas

SANCIONAN NUEVO DECRETO PROVINCIAL.

En el Boletín Oficial del 29 de junio pasado se publica el decreto Nro. 592/82, por el cual se deroga una medida similar del año 1980 que bajo el Nro. 378 había conferido al ministro de Bienestar Social, por medio del Departamento respectivo, "la facultad de adjudicar viviendas que en cumplimiento de sus planes construya el Instituto Provincial de la Vivienda y Desarrollo Urbano".

De ahora en más, y de acuerdo a los términos del texto aprobado, dicha facultad ha sido dada al titular del Instituto Provincial de la Vivienda, quién lo hará –según se expresa– "por el estricto orden del puntaje que surja de la aplicación de la presente norma".

La medida viene a cuento a raíz de la creciente disconformidad que ha suscitado entre los aspirantes a una vivienda propia las últimas adjudicaciones dadas a conocer en el ámbito provincial, manejadas por un denominado "Departamento de Adjudicaciones", sobre el que han caído las más severas críticas en cuanto a su método de trabajo, calificado de "arbitrario y discrecional".

Tal situación habría obligado a las autoridades chubutenses a revertir el sistema de selección invocando en los fundamentos del decreto sancionando la resolución reglamentaria FONAVI Nro. 42 de donde surgen "las atribuciones de los organismos ejecutores de los planes de la mencionada operatoria, con relación a la adjudicación de viviendas".

Se afirma al respecto que "es conveniente unificar las funciones de adjudicación con las de seguimiento social que viene desarrollando el Instituto Provincial de Vivienda y Desarrollo Urbano" y que es necesario adaptar a la realidad provincial una serie de resoluciones reglamentarias del orden nacional.

También se enfatiza acerca de la necesidad de limitar "el alcance de los resultados de las encuestas socio – económicas que practica el Departamento de Adjudicaciones del área respectiva acotando los parámetros a considerar y el grado de subjetividad de la evaluación".

Los considerandos de la medida enumeran luego una serie de presupuestos que no han sido tenidos en cuenta hasta el momento y sobre los que se espera un fiel cumplimiento en el futuro. "Es interés de este Gobierno –señalan– dar prioridad en el acceso de la vivienda a aquellos grupos familiares que hayan observado una vida familiar ordenada, contracción, interés y continuidad en su actividad laboral, alto grado de responsabilidad social y antigüedad de inscripción en los diversos planes de vivienda construidos por el Instituto Provincial de la Vivienda y Desarrollo Urbano".

EXCEPCIONES:

A pesar de otorgarse la facultad de adjudicar las unidades habitacionales al titular del Instituto de la Vivienda, el decreto publicado dispone una excepción para esa medida. Se dice sobre ello que "las excepciones que por causas fundamentadas correspondan, como así también el encuadramiento de postulantes en el punto 5.4 del Anexo I de la Resolución Reglamentaria FO. NA.VI. Nro. 42, serán de resorte exclusivo del señor Ministro de Bienestar Social de la Provincia. Lo dispuesto en el presente artículo podrá afectar hasta un 10 por ciento del cupo anual de unidades adjudicadas y las readjudicaciones que se produzcan".

FINANCIAMIENTO:

En la misma norma se autoriza al Instituto Provincial de la Vivienda y Desarrollo Urbano a adoptar sistemas de financiamiento distintos de los correpondientes a la categorización de las viviendas en ejecución con el propósito de atender una gama más amplia de sectores sociales, siempre que los mismos se hallen comprendidos dentro de los sistemas aprobados por la Subsecretaría de Desarrollo Urbano y Vivienda y satisfagan una recaudación que permita cumplir el compromiso de reintegro a dicha subsecretaría.

Grand Prix

ACCESORIOS

Y PARTES DE CARROCERIA



Belgrano 451 (esq. Pasaje Mendoza)
TRELEW

COPERSA

ENCENDIDO — ELECTRICIDAD

BATERIAS "SERMAT"

UN AÑO DE GARANTIA

ESCRITA

AMEGHINO Y 28 DE JULIO T. E. 20464 TRELEW - CHUBUT

CHUBUT TIENE FUTURO

MINISTERIO DE ECONOMIA, SERVICIOS Y OBRAS PUBLICAS.

SUBSECRETARIA DE SERVICIOS Y OBRAS PUBLICAS
DIRECCION GENERAL DE ESTUDIOS Y PROYECTOS

Estudio de factibilidad del aprovechamiento multiple

EPUYEN – PUELO

LICITACION PUBLICA Nro. 1/82.-

ESTUDIO: "Aprovechamiento Multiple Epuyén – Puelo"
Llámese a concurso de Méritos,Títulos, Antecedentes y Propuestas a firmas de Ingenieros Consultores Argentinos para la contratación de los Estudios Básicos y Estudio de factibilidad del Aprovechamiento Múltiple Epuyén – Puelo, ubicado en en Departamento Cushamen, Provincia del Chubut.

PRESUPUESTO OFICIAL: PESOS DOCE MIL MILLONES ($12.000.000.000.–).

APERTURA: Día 10 (Diez) del mes de Agosto del año 1982, a las 11 (once) horas en el Ministerio de Economía, Servicios y Obras Públicas - Rawson - Chubut.

VALOR DEL PLIEGO: PESOS OCHO MILLONES ($8.000.000.-)
El mismo podrá consultarse y/o adquirirse en la Dirección General de Estudios y Proyectos, sita en Rawson (Chubut) o en Casa del Chubut, sita en Paraguay 876, Capital Federal.

GARANTIA DE OFERTA: PESOS CIENTO VEINTE MILLONES ($120.000.000.-)

PLAZO DE EJECUCION: QUINIENTOS VEINTE (520) DIAS CORRIDOS.

El pago deberá efectuarse con cheque o giro sobre Rawson o a la Orden del Sr. Contador General de la Provincia. -

PROVINCIA DEL CHUBUT

27-4-1



Interventor en la Mutual de Empleados Provinciales

"Soy consciente de la delicada situación económica – financiera por la que atraviesa la entidad. Eso lo obtengo de información recogida y por la documentación que se ha podido observar, pero estimo que hay valores rescatables y fundamentalmente pienso en esa importante mesa de asociados que son los destinatarios finales de cualquier beneficio o servicio".

Así se expresó el contador Primo García, poco después de ser puesto en funciones como interventor en la Asociación Mutual de Empleados Provinciales del Chubut por el ministro de Bienestar Social, Antonio Pablo De Diego.

La intervención en la entidad con sede en Rawson fue dispuesta por el Instituto Nacional de Acción Mutual "en virtud de las irregularidades detectadas por el organismo provincial competente", o sea la Dirección de Cooperativas y Mutualidades.

El contador García dijo con respecto a su gestión, que fue fijada en 120 días, que se centrará "en tratar – sin crear una falsa expectativa– sobre las posibilidades reales de la entidad, para que se recupere, si es realmente posible, y para que en definitiva pueda prestar los servicios para los cuales fue creada".

El acto de posesión en funciones contó con la presencia del presidente y tesorero de la Asociación de Empleados Provinciales, señor Ricardo Regués y Tomás Aguilera, respectivamente; el subsecretario de Asuntos sociales, Julio César Allegroni y otros funcionarios.

CHUBUT TIENE FUTURO

MINISTERIO DE ECONOMIA, SERVICIOS Y OBRAS PUBLICAS.

SUBSECRETARIA DE SERVIVIOS Y OBRAS PUBLICAS
DIRECCION GENERAL DE ESTUDIOS Y PROYECTOS

LICITACION PUBLICA Nro. 3/82

ESTUDIO: "Relevamiento Planialtimétrico de riego meseta intermedia".
El presente llamado a Licitación está dirigido exclusivamente a firmas de Agrimensura , Topografía, Cartografía o actividades afines, Empresas Consultoras o Consorcios de Consultoras para la realización de una restitución acrofotogramétrica o levantamiento planialtimétrico del área a regar del Proyecto de Riego de la Meseta Intermedia.

PRESUPUESTO OFICIAL: PESOS CUATRO MIL QUINIENTOS MILLONES ($ 4.500.000.000)

APERTURA: Día tres (3) del mes de Agosto del año 1982, a las once (11.00) horas en el Ministerio de Economía, Servicios y Obras Públicas – Rawson – Chubut.

VALOR DEL PLIEGO: PESOS CUATRO MILLONES ($ 4.000.000).
El mismo podrá adquirirse y/o consultarse en la Dirección de Estudios y Proyectos, sita en Rawson (Chubut) o en Casa del Chubut, sita en Paraguay 876, Capital Federal.

GARANTIA DE OFERTA: PESOS CUARENTA Y CINCO MILLONES ($ 45.000.000)

PLAZO DE EJECUCION: CIENTO OCHENTA (180) DIAS.

El pago deberá efectuarse con cheque o giro sobre Rawson o a la orden del Sr. Contador y Tesorero de la Provincia.

4-11-24/7

PROVINCIA DEL CHUBUT

IMPORTANTE

Municipalidad de Rawson

VENTA DE LOTES EN PLAYA UNION

Manzana	Lote	Superficie	Dimensiones	Valor Base x M2.	Valor Base Total
42-Sur	15	240,00	12 x 20	$.80.000.-	$.19.200.000.-
54-Sur	21	345,00	11.50 x 30	$.32.000.-	$.11.040.000.-
56-Sur	5	300,00	12 x 25	$.38.400.-	$.11.520.000.-
57-Sur	5	300,00	12 x 25	$.35.200.-	$.10.560.000.-
57-Sur	6	300,00	12 x 25	$.35.200.-	$.10.560.000.-
57-Sur	7	300,00	12 x 25	$.35.200.-	$.10.560.000.-
57-Sur	8	300,00	12 x 25	$.35.200.-	$.10.560.000.-
57-Sur	9	330,00	13 x 26	$.35.200.-	$.11.616.000.-
58-Sur	4	349,50	13 x 27,50	$.35.200.-	$13.202.400.-
58-Sur	5	300,00	12 x 25	$.35.200.-	$.10.560.000.-
58-Sur	6	300,00	12 x 25	$.35.200.-	$.10.560.000.-
58-Sur	7	300,00	12 x 25	$.35.200.-	$.10.560.000.-
58-Sur	8	300,00	12 x 25	$.35.200.-	$.10.560.000.-
58-Sur	9	300,00	12 x 25	$.35.200.-	$.10.560.000.-
58-Sur	10	300,00	12 x 25	$.35.200.-	$.10.560.000.-
58-Sur	11	300,00	12 x 25	$.35.200.-	$.10.560.000.-
58-Sur	12	300,00	12 x 25	$.35.200.-	$.10.560.000.-
58-Sur	13	349,50	13 x 27,50	$.33.600.-	$.11.743.200.-
59-Sur	4	317,00	13 x 25	$.33.600.-	$.10.651.200.-
59-Sur	5	300,00	12 x 25	$.32.000.-	$. 9.600.000.-
59-Sur	6	300,00	12 x 25	$.32.000.-	$. 9.600.000.-
59-Sur	7	300,00	12 x 25	$.32.000.-	$. 9.600.000.-
59-Sur	8	300,00	12 x 25	$.32.000.-	$. 9.600.000.-
59-Sur	9	300,00	12 x 25	$.32.000.-	$. 9.600.000.-
59-Sur	10	323,98	17,14 x 25	$.32.000.-	$.10.367.360.-
161-Sur	11	315,00	10,50 x 30	$.27.200.-	$. 5.712.000.-

APERTURA DE OFERTAS: Día 19 de Julio de 1982 - 10 Horas
LUGAR DE APERTURA: Dirección de Tierras Municipalidad de Rawson - Moreno 650
INFORMES: Dirección de Tierras Municipalidad de Rawson. Horario: 8,30 a 12.-

CHUBUT TIENE FUTURO

MINISTERIO DE ECONOMIA, SERVICIOS Y OBRAS PUBLICAS.

SUBSECRETARIA DE SERVIVIOS Y OBRAS PUBLICAS
DIRECCION GENERAL DE ESTUDIOS Y PROYECTOS

LICITACION PUBLICA Nro. 5/82

OBRA: Estudio de Prefactibilidad del Aprovechamiento Múltiple "LOS MONOS".
Llámase a concurso de Méritos, Títulos, Antecedentes y Propuestas a firmas de Ingenieros Consultores Argentinas para la contratación de los Estudios Básicos y Estudio de Prefactibilidad del Aprovechamiento Múltiple "LOS MONOS", ubicado en el Departamento Sarmiento, Provincia del Chubut.

PRESUPUESTO OFICIAL: PESOS DOCE MIL MILLONES ($ 12.000.000.000)

APERTURA: Día 31 del mes de Agosto del año 1982, a las once (11.00) horas en el Ministerio de Economía, Servicios y Obras Públicas – Rawson – Chubut.

VALOR DEL PLIEGO: PESOS DIEZ MILLONES ($ 10.000.000).
El mismo podrá consultarse y/o adquirirse en la Dirección General de Estudios y Proyectos, sita en Rawson – Chubut o en Casa del Chubut, sita en Paraguay 876, Capital Federal.

GARANTIA DE OFERTA: PESOS CIENTO VEINTE MILLONES ($ 120.000.000)

PLAZO DE EJECUCION: Trescientos (300) días corridos.

El pago deberá efectuarse con cheque o giro sobre Rawson o a la Orden del Señor Contador y Tesorero de la Provincia.

4-11/7 22/8

PROVINCIA DEL CHUBUT

Atalaya DOCENTE

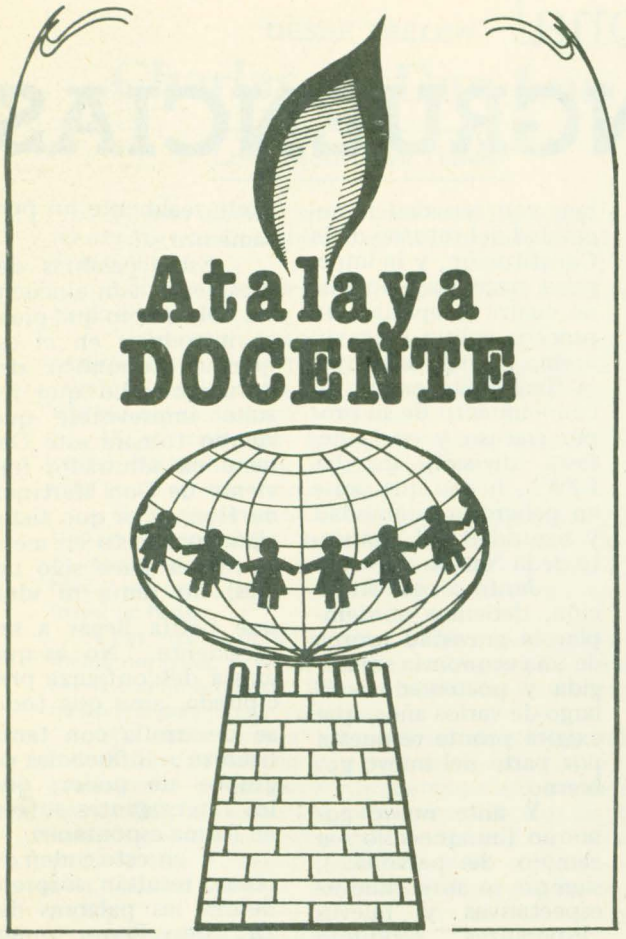

NOTICIAS OFICIALES:

* El Ministro de Educación, Cayetano Licciardo, ha sido confirmado en la citada cartera, por el nuevo Presidente Gral. Bignone. Recordemos que el cont. Licciardo accedió a dicho cargo a comienzos del presente año, por expreso pedido del ex presidente Fortunato Galtieri.

* Debido al incendio de la Escuela Nro. 20 de Rawson, provocado por un grupo de menores de edad, se debieron suspender las clases en el citado establecimiento. La suspensión de actividades afectó al sector primario y secundario, debido a que allí funcionan algunos cursos de la Escuela Politécnica Nro. 2. Las clases se reanudarán normalmente el día lunes cinco.

* El Instituto María Auxiliadora de nuestra ciudad, tiene preparado para el día de la fecha un almuerzo familiar, habrán juegos y entretenimientos con premios.

* El Instituto Patagónico del Profesorado de Inglés de Trelew, informa que han sido fijadas las fechas para los exámenes del turno julio – agosto. Los interesados en rendir deberán presentarse en secretaría de lunes a jueves en el horario de 18 a 22.

* El interventor en el Consejo Provincial de Educación, licenciado José Gerónimo Carreras, aseguró que en breve se iniciará la construcción del nuevo edificio de la Escuela Nro. 64. Esta escuela había sido afectada totalmente por un incendio el mes anterior.

VARIOS:

* La Universidad de la Patagonia cita, en el horario de 13 a 20 horas, a los siguientes profesores, para percibir sus haberes: María Luz Piris, Ambrosio Brarindelli, María de Cosatti, Héctor Frack, Javier García Vázquez, Beatriz de González, Fernando Laveglia, Silvia de Morán, Jorge Mortada, Catalina de Olagaray, Mirta Rebasti, Eduardo Ricci, Susana de Stacco, Juan Servici, Jorge Pedroni, Ricardo Vaughuan y Víctor Vázquez.

* El curso de Geopolítica, que se dicta en la Universidad, proseguirá la semana próxima. El conferencista programado para el jueves pasado, Ricardo Paz (ex jefe de gabinete de Relaciones Exteriores del Gabinete de Nicanor Costa Méndez), no pudo concurrir debido a razones de fuerza mayor.

* La dirección de la Escuela Politécnica Nro. 2 de Rawson, pone en conocimiento a los padres de todos los turnos de su establecimiento, que el próximo día jueves 8 de julio a las 20.00 hs. se llevará a cabo una reunión de padres y entrega de boletines.

Dada la importancia de los temas que se tratarán en la misma, se ruega su asistencia y puntualidad en la Esc. Prov. Nro. 20 de esta ciudad.

PARA TENER EN CUENTA

Ha llegado hasta nuestra redacción la obra de la ex inspectora de zona, titulada "Descenso a los infiernos de la burocracia en la Enseñanza Secundaria". Podemos leer en la dedicatoria del libro lo siguiente: "Dedico este libro a todos los Directores y Vices de establecimientos secundarios del interior del país; abandonados a sí mismos o visitados de tarde en tarde o nunca por inspectores apresurados y sólo atentos a lo formal y burocrático; abrumados de papeleo sin sentido que les impide cumplir su tarea específica; sujetos a órdenes que en nada tienen en cuenta las características de la zona ni las de su población escolar; imposibilitados de sancionar en forma efectiva a profesores sin sentido del deber o definitivamente ineptos; juzgados siempre con un rasero común incapaz de captar claroscuros; y pese a todo, contra todo, dispuestos a poner en la tarea sus mejores fuerzas, todos sus entusiasmos.

Lo dedico también a los pocos de entre ellos que no cumplen con su deber y falsean a sabiendas disposiciones y reglamentos, engañando con criminal indiferencia a los jóvenes que se les confían y quedan sometidos a su deletéreo ejemplo; porque esos pocos descarriados no podrían subsistir, como subsisten en su puesto año tras año, si los que desde la Capital dirigen la enseñanza no se lo permitiesen por oscuros compromisos políticos o por cómplice indiferencia".Esta presentación del texto la firma la autora: Magda I. de D'Angelo Rodríguez.

CONFERENCIAS:

La Dirección de la Escuela Politécnica Nro. 2 Dr. Guillermo Rawson llevará a cabo en el Micro cine del Consejo de Educación, una conferencia dictada por el Dr. Jorge Lago, el tema versará sobre "Enfermedades Trasmisibles" y estará destinada a personal y alumnos de esta casa de estudios.

El Dr. Lago es director del Departamento de Enfermedades trasmisibles de la Subsecretaría de Salud Pública de la Provincia, y destacado profesional de dicha especialidad.

COMENTARIO:

Esta semana estamos en condiciones de adelantar a los docentes de Educación Media y Superior de la Provincia, que existe un trabajo presentado para equiparar los sueldos con los nacionales. Este proyecto que está muy pronto a ser firmado por el Dr. Monje, ministro a cargo del área, hará justicia con los profesores dependientes de la provincia del Chubut.

Es indudable que la actuación personal del Dr. Monje, que se ha ocupado particularmente en solucionar algunos problemas crónicos, recibirá los agradecimientos que se merece por su actuación.

Tampoco se debe dejar de lado la actuación del Ing. Juan Carlos Villafañe en la redacción del citado proyecto y en la prontitud con que llevó a cabo ese cometido.

Esta columna, que últimamente había tomado el papel de censor de las pálidas actuaciones o nulas de ciertos funcionarios, hoy se contenta en felicitar calurosamente al Dr. Monje y al Ing. Juan Carlos Villafañe por tener en cuenta los justos reclamos de nuestros sufridos docentes secundarios.

Esta semana, Sr. Ministro, sólo le vamos a solicitar que interceda ante quien corresponda para buscar una solución a los innumerables docentes que se encuentran en dificultades económicas, por no haber recibido sus haberes por el trabajo realizado. Algunos, Dr. Monje, llevan más de cuatro meses sin recibir sus emolumentos. Creemos que Ud., que siempre nos ha escuchado, buscará una salida justa y razonable para llevarles tranquilidad a todos ellos. Debe tener en cuenta, Sr. Ministro, que la situación de los docentes es muy particular, y que no debe ser encasillada dentro de las exigencias para los INGRESANTES DE LA ADMINISTRACION PUBLICA PROVINCIAL. Pero eso se lo dejamos para que Ud. lo piense y le de la salida justa a la que siempre nos tiene acostumbrado .



Dialoguitos ciudadanos de Prudencio y Espinoso



— Buenos días Espinoso. ¿Cómo hemos andado esta última semana, después de la "guerra" de versiones y trascendidos sobre lo que pasará en el ámbito provincial?

— Y mirá... el silencio fue sepulcral. Casi diría que inédito si recordamos otras épocas. Los pasillos de la Gobernación no tienen la "pimienta" de tiempo atrás.

— Es cierto. El aluvión de candidatos se detuvo sin explicación. La calle quedó expectante a la espera de lo que pasara en Buenos Aires.

— Cierto sector aguardó la posible recomposición de la Junta Militar para empezar a hacer sus especulaciones sobre la continuidad de la Administración Ayerra, pero no pasó de eso.

— Por lo menos se comentó que el contralmirante Ayerra ahora está dispuesto a proseguir su gestión en caso necesario. En los primeros días de la crisis la determinación del gobernador era categórica en cuanto a su alejamiento del Poder Ejecutivo.

— Bueno. Habrá que seguir esperando pero antes de cambiar de tema te cuento que el último de los candidatos mencionados es el doctor Hugo Ramón Raso, ex-ministro de Economía de la Provincia durante la gestión del contralmirante Martin.

— Ah... me olvidaba de ese rumor. Se vieron muchas caras felices en la Casa de Gobierno ante tal noticia....

— También quiero decirte que no sorprendió mucho el pedido del ministro Monje para que todos los intendentes municipales elevaran sus renuncias.

— Lo que sucede es que don Ramón, con gran tacto, observó esta situación como una gran oportunidad para producir cambios en el equipo de los jefes comunales de la provincia.

— No te entiendo mucho. Querés decir que esto servirá para cambiar a algunos intendentes en el caso que siga el actual equipo de gobierno?

— En efecto. La oportunidad es inmejorable y han surgido fuertes críticas a la inactividad que se advierte en algunas localidades. Varios intendentes han defraudado, ocupándose más de su figuración personal que de la actividad de la comuna.

— ¿Será toda culpa de quienes están al frente de los municipios?

— Es muy difícil saberlo. Habría que escuchar las dos campanas.

— Otra cosa que quería comentarte es la desazón que existe entre la población de Dolavon ante la falta de planes de viviendas en esa localidad. No puedo creer que desde 1977 no se haya construido ningún barrio en esa población.

— El otro día estuve en Dolavon y me enteré de varias familias que debieron emigrar a Trelew, a pesar de tener su trabajo en las plantas textiles dolavenses.

— Es muy claro. En Trelew tienen mayores posibilidades de acceder a la vivienda propia. En cambio si se quedan en Dolavon las ocasiones son muy escasas. ¿Te parece justo?

— El asunto llegó hasta el mismo ministro de Bienestar Social, quien tendrá que dar una solución a este problema. Lo mismo ocurre en Gaiman.

— ¿Qué me contás de los últimos temporales en la zona? Cuántas complicaciones han traido sobre todo en los barrios alejados del centro!!! Qué dolor de cabeza para los intendentes!!!

— Los que están muy tristes también son los taxistas de Rawson...

— Y qué te parece. También con el poco trabajo que tienen últimamente no es para estar muy contento.

— No hombre. No te digo por eso. Están tristes porque se les arruinó la canchita de mini bochas que habían preparado en uno de los canteros del correo. ¿Ahora cómo pasarán los momentos de ocio?

— Tenés razón. ¿Qué harán los muchachos? ¿Inventarán algún nuevo jueguito?

— Yo les propongo que organicen un campeonato de balero. Los ganadores competirán después con los taxistas de Trelew, Puerto Madryn y otras ciudades de la provincia. ¿Quién te dice que así no surja una nueva actividad deportiva?

Siguiendo con el tema de los temporales, los que soportaron intensas nevadas fueron los pobladores de la cordillera.

— El espectáculo será muy lindo pero siempre trae consecuencias sobre todo en las comunicaciones de esas zonas tan aisladas.

— Menos mal que los muchachos de la gendarmería están siempre listos para auxiliar a quienes lo necesitan. En Costa del Lepá tuvieron que socorrer a los ocupantes de un vehículo de la Supervisión de Escuelas y llevar alimentos a los operarios de una empresa que trabaja en la zona.

— Bueno. Te dejo. Pero antes de irme te doy un consejo: si tenés que pasar por la primera cuadra de la calle Yrigoyen de Rawson, manejá con precaución. El estado del pavimento ya es una calamidad pública.

Situación política nacional

LA HORA DE LAS INCONGRUENCIAS

Para todo aquel que pretenda observar con objetividad y rigor la actual situación de las instituciones argentinas, habrá de concluir que la gravedad se aproxima a uno de los extremos jamás padecidos por el estado nacional: el de la evaporación. Para algunos observadores, califican esta acusiante situación como un "vacío de sociedad". Lo que dicho en términos menos técnicos, significa que las instituciones han sido vaciadas de sus contenidos legítimos y progresivamente, se han ido vaciando de sus rellenos circunstanciales o de emergencia.

Todos reconocemos que el pilar básico es es nuestro país la Constitución Nacional, sustentada en el principio de la soberanía popular. Desde 1976 (más allá de su legitimidad o no) este principio quedó suspendido y las tres Fuerzas Armadas (a través de sus cúpulas) asumieron en sus manos la soberanía política en forma global. Por ello, la Constitución fue subordinada al Estatuto del Proceso de Reorganización Nacional. El órgano máximo del estado asumió así, incluso poderes constituyentes (reformando la ley fundamental), quedando la Junta de Comandantes en Jefe como órgano supremo del Estado.

¿Cuál es la situación luego de la capitulación de Puerto Argentino?

La junta de comandantes en jefe HA DEJADO DE EXISTIR como órgano político. Las funciones constitucionales se han polarizado: el país no tiene en este momento un comando ni militar ni político unificado. Tanto la marina de Guerra como la Aeronáutica asumen LA RESPONSABILIDAD EXCLUSIVA DE LAS CONDUCCIONES DE SUS INSTITUCIONES. La disolución del órgano máximo del estado de emergencia creado en 1976, genera una situación incongruente: EL PRESIDENTE PROVISIONAL GOBERNO INTERINAMENTE (Gral. Saint Jeant), DE UNA AUTORIDAD DERIVADA DE UN ORGANO YA INEXISTENTE, y se basó en una legislación (el estatuto de las FFAA) que está sin vigencia. Y ese estatuto está tan muerto, que hay una comisión del Ejército dedicada a adecuarlo precipitadamente a las nuevas circunstancias. Por lo tanto, LA CONSTITUCION ESTA SUJETA A UN INSTRUMENTO LEGAL QUE YA NO RIGE (???). El General Bignone fue designado por el Ejército en un acto, cuyo encuadramiento legal seguramente ocasionará interesantes debates entre los especialistas. Para nosotros, que no conocemos de preciosismos legales es una simple incongruencia más, que en nada contribuye con los legítimos intereses de la Nación.

Estos hechos analizados, no son un trabalenguas ni un anecdotario de curiosidades o de records "increibles". Muy por el contrario, se trata nada menos de analizar el dramatismo y la gravedad de los acontecimientos sucedidos. El mal no afecta solamente los mecanismos del gobierno, sino que cala muy hondo en el cuerpo social e Institucional, porque el divorcio entre las normas y los comportamientos reales, entre lo institucional y lo social, entre las palabras y la verdad, se han generalizado dramáticamente a extremos sin precedentes. Cabe aquí preguntarse sobre las implicancias futuras que tendrá esta situación en las filas de las Fuerzas Armadas y qué condicionamientos tendrán las futuras acciones de gobierno.

En este esquema, lleno de contradicciones e incertidumbres, aparece este nuevo personaje militar, "designado" (¿Por quién?) para Presidente de la Nación. En el análisis publicado en la semana anterior, habíamos señalado que este cambio de rumbo impreso por el ejército llevaría sin duda a una mayor liberalización política y a fijar una fecha cierta para el regreso a las Instituciones Constitucionales. En efecto, la primer maniobra del nuevo presidente "de facto" es concesiva: promete a los políticos que terminará la veda política y que escuchará sus postergadas voces de reclamos unánimes. Evidentemente, el Gral. Bignone ha comprendido con la debilidad política e institucional, en la que tuvo que asumir el mando y, más aún, la gravedad extrema de la situación en general, y hasta afirmó que "Yo no he querido ser Presidente. Acepté porque estamos en una emergencia. Un país no puede vivir en la anarquía... y si seguimos así, estamos muy cerca de ella". Esta claridad sobre el estado real de la Nación y SOBRE SU PROPIO PAPEL, es seguramente la mayor fuerza a la que podrá apelar el nuevo mandatario durante su gestión tan incierta aún.

Todos los Argentinos nos preguntamos si durará los 20 meses de gobierno previstos hasta marzo de 1984. Y las dudas son cada vez más. Es evidente que a un gobierno que se basa únicamente en el apoyo de UNA de las tres armas, el Ejército, le resultará MUY DIFICIL encontrar credibilidad en el exterior, donde deberá ineludiblemente encarar la necesaria reubicación de nuestra política exterior, refinanciar la agobiante deuda externa, etc... En el plano interno, deberá cubrir los cargos vacantes sin contar con la Armada ni la Aeronáutica, lo que demandará del Ejército un esfuerzo "extra profesional" muy peligroso para la Institución armada, que podría derivar en una dispersión de esfuerzos con desgaste de sus cuadros.

Tanto las razones de índole política como los motivos de orden funcional y profesional, estarían así señalando que el gobierno del General Bignone ganará en eficacia en la medida en que sepa conseguir el respaldo activo de las fuerzas políticas y sociales de la nación. Es allí donde se comprenden claramente sus generosos pasos hacia las fuerzas políticas, en una búsqueda desesperada de consenso político.

Por ello, el Gral. Bignone deberá ir a los hechos. Entre los consejos deslizados en la reunión con lo políticos, surgieron claramente algunos reclamos unánimes: levantamiento de la veda política; revertir la situación política, etc... Asimismo se requiere otra cosa esencial: la verdad!!. Como la gente no cree en nada, debido a la reciente desinformación durante la guerra, se hace imprescindible un sinceramiento generalizado de los hechos, y como dijo la señora Amadeo de Roth; "debemos saber los nombres de los muertos para que podamos incluirlos en nuestras oraciones: NUESTROS HEROES SON ENTERRADOS A ESCONDIDAS COMO SI FUERAN LADRONES" Esta situación, sintetiza un poco lo que a todo nivel está ocurriendo, lamentablemente.

Observar la Argentina de nuestros días, sumando el agrio sabor de una derrota, obliga a que nos debamos plantear con seriedad la necesidad del retorno de la Constitución, y la imperiosa necesidad de que no vuelva a repetirse un proceso militar cuya soberbia inicial concluyera finalmente en un reconocimiento de su propio fracaso y en la nefasta división de las FFAA, hecho que pone en peligro la estabilidad y seguridad del conjunto de la Nación.

Junto a esta situación, debemos contemplar la gravedad propia de una economía sumergida y postergada a lo largo de varios años, que exigirá pronta respuesta por parte del nuevo gobierno.

Y ante nuevo gobierno (aunque sólo sea cambio de personaje), siempre se abren nuevas espectativas y nuevas "esperanzas", producto del deseo de mejorar económicamente que todos tenemos, como algunos conceptos del General Bignone hacia los dirigentes de la Multipartidaria, en especial en lo referente al aspecto económico. Textualmente dijo el Presidente: "... Se buscará prioritariamente, la reactivación del aparato productivo. El momento económico es muy difícil y demandará esfuerzo y sacrificio, pero se deben vislumbrar resultados. He leído atentamente el documento (presentado por la Multipartidaria) y considero muy importante el capítulo económico, y por allí, deberá cambiar la economía del país en este período. La desocupación es ascendente. Lo veo cotidianamente. Tengo experiencias elocuentes. Soy totalmente conciente de ello. No se mucho de economía, pero quiero seleccionar al Ministro de esa rama que interprete realmente mi pensamiento..."

Estas palabras del Presidente, son elocuentes del cambio que piensa introducir en el esquema económico del "proceso". Lo que resulta imprevisible qué rumbo tomará este General ex admirador ferviente de Don Martínez de Hoz, si es que tiene algún proyecto en mente... pues hace sólo un mes, no tenía ni idea que podía llegar a ser presidente... No es que exista desconfianza precipitada, sino que todo se desarrolla con tanta ligereza e influencias de grupos de poder, que los interrogantes surgen en forma espontánea.

Y en este orden de cosas, resultan sorprendentes las palabras del Dr. Aldo Ferrer, quien declaró que "lo importante es que la gente tenga certidumbre de que se ha encontrado el camino. Por eso pienso que una de las primeras medidas es restaurar la confianza y reactivar la economía para que la gente vuelva a creer. Pero todo esto va a depender de las perspectivas democráticas y del marco Institucional en que se las encare, de lo contrario todo será en vano".

Como corolario a lo expuesto y citado, ponemos lo expresado por el dirigente radical Antonio Tróccoli, quien afirmó que "los políticos esperamos que las promesas y los compromisos asumidos por el presidente Gral. Bignone, en la reunión mantenida con los dirigentes políticos, se traduzcan en hechos concretos".

Por Victor Lembeye
Junio 1982 — para EL REGIONAL.

METALURGICA
Ingro s.r.l.

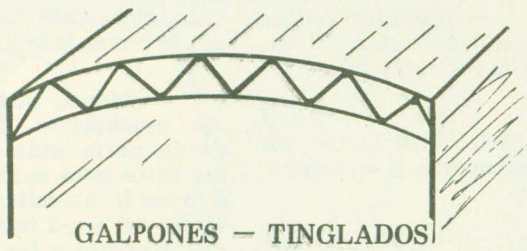

GALPONES — TINGLADOS

ABERTURAS METALICAS
Y DE ALUMINIO

CORTINAS METALICAS

PLEGADOS DE CHAPAS

Av. Libertad 337 T.E. 81762 Rawson

Mercado y Carnicería PIN - PA
DONDE CONVERGEN
LAS RUTAS DE LA ECONOMIA
A. Brown 428
Barrio Gaiman Nuevo

FOTO COLOR
STUTTGART
(LABORATORIO FOTO COLOR)
Sucursales: Puerto Madryn, Rawson, Dolavon,
Gaiman, Comodoro Rivadavia, Camarones,
Gobernador Costa, Esquel, José de San Martín
Tecka, Caleta Olivia, Pico Truncado
Pellegrini 274 (9100) -- Trelew (Chubut)

A ciento sesenta y seis años de la declaración de la Independencia

Por el Profesor Carlos Alberto Malbárez

Inicio y Búsqueda de nuestra identidad:

"No he tomado por asunto al referir los pareceres de todos, sino de los más excelentes por su honestidad, o por las más notables por su infamia: cuidado y ocupación precisa de quien se encarga de escribir anales, para que no se pasen en silencio los actos virtuosos, y sea temida por los venideros la deshonra de los hechos y dichos infames". Tácito.

Nuestro país ha tenido hombres que realmente se jugaron por un ideal de libertad y justicia. Hombres de gran reserva moral y de un profundo respeto por su religión. Eran personas que pensaban en el bien común que muchas veces estaba más allá de sus fuerzas y posibilidades, y que conocían el miedo al golpe aleve y mal intencionados. Gente que pensaba en el presente de sus hijos y el porvenir de las futuras generaciones, que trataban de no aparecer ante públicos esperando los fatuos discursos de emperifollados personajes. Gente sana de espíritu y ejemplo de renunciamientos personales, como nuestro paladín y númen de la argentinidad: el General Don José de San Martín. Ante los representantes del pueblo peruano, en momentos de declarar la independencia del país hermano dejó estas sentencias escritas: "Señores: lleno de laureles en los campos de batalla, mi corazón no ha sido jamás agitado de la dulce emoción que los conmueve en este día venturoso. El placer de un triunfo para un guerrero que pelea por la felicidad de los pueblos, sólo produce la persuasión de ser un medio para que gocen de sus derechos; más hasta afirmar la libertad del país, sus deseos no se hallan cumplidos, porque la fortuna varía de la guerra muda con frecuencia al aspecto de las más encantadoras perspectivas. Un encadenamiento prodigioso de sucesos ha hecho ya indudable la suerte futura de América, y la del pueblo peruano sólo necesitaba de la representación nacional para fijar su permanencia y felicidad. Mi gloria es colmada, cuando veo instalado el congreso constituyente en él dimito el mando supremo que la absoluta necesidad me hizo tomar contra los sentimientos de mi corazón, y lo he ejercido con tanta repugnancia que sólo la memoria de haberlo obtenido acibará, si puedo decirlo así, los momentos del gozo más satisfactorio: si mis servicios por la causa de América, merecen consideraciones al congreso, yo los represento hoy, sólo con el objeto de que no haya un sólo sufragante que opine sobre mi continuación, será siempre oída con respeto por San Martín, como ciudadano del Perú, y obedecida y hasta obedecer por él mismo, como el primer soldado de la libertad". Lima, 20 de septiembre de 1822.

Las palabras del Libertador deben ser siempre nuestra guía, y cuando las fuerzas comienzan a flaquear, su ejemplo de cordura y riqueza espiritual debe servirnos como bálsamo revitalizador contra las tentaciones y apetitos personales.

Nuestra historia está plagada de hechos oscuros, marchas y contramarchas, dirigidas por hombres que servían a intereses particulares, de personas o sectores; es hora de que realmente busquemos nuestra independencia cultural y económica, ya que nuestra independencia política la logramos ese 9 de julio de 1816.

Nuestra patria sigue necesitando de hombres que se jueguen por un ideal de libertad y orientado hacia el bien común. También en esos momentos de indecisiones, con respecto a la declaración de la independencia, San Martín, en carta a los representantes cuyanos ante el Congreso, escribía: "Hasta cuando esperamos declarar nuestra independencia! ¿No le parece a usted una cosa bien ridícula acuñar moneda, tener pabellón y cucarda nacional, y por último hacer la guerra al Soberano de quien en el día se cree dependemos? ¿Qué nos falta más decirlo, por otra parte? ¿Qué relación podremos emprender si estamos a pupilo? Los enemigos (y con mucha razón) nos tratan de insurgentes, pues nos declaramos vasallos".

No hay duda que los momentos actuales son críticos para el país, pero todo tiene una falta de eticidad y moralidad. Mientras sigamos pensando en cómo lograr la ventaja sobre el prójimo, nunca lograremos quitarnos los nuevos yugos esclavizadores de nuestro tiempo. Mientras no logremos nuestra independencia espiritual, seguiremos siendo esclavos del materialismo y el consumismo de la modernidad. Existen valores rescatables de nuestra sociedad que nos pueden servir de base para el logro de esas aspiraciones antes citadas y los nombres de aquellos que firmaron el acta de nuestra independencia, como por ejemplo: Francisco Narciso de Laprida, Juan José Paso. Mariano Boedo, José Mariano Serrano, José Antonio Cabrera, Manuel Antonio Acevedo, Jerónimo Salguero de Cabrera y Cabrera, Pedro Miguel Araoz, José Darregueira, Pedro Ignacio de Rivera, Juan Agustín Maza, Antonio Saenz, José Eusebio Colombres, Fray Cayetano José Rodriguez, José Severo Feliciano Malabia, Pedro Medrano, Esteban Agustín Gazcón, José Ignacio de Gorriti, José Andrés Pacheco de Melo, Fray Justo Santa María de Oro, Teodoro Sánchez de Bustamante, Eduardo Pérez Bulnes, Pedro Ignacio de Castro Barros. Tomás Manuel de Anchorena, José Ignacio de Thames, Pedro Francisco Uriarte, Tomás Godoy Cruz, Pedro León Garro y Mariano Sánchez de Loria, no lo habrán hecho en vano.

Por todo ello, este nueve de julio tan especial que vive la Argentina, debe servir para reflexionar profundamente, y extraer de ese análisis la riqueza espiritual suficiente para sobrellevar dignamente nuestra adversidad. En los momentos difíciles es cuando los pueblos logran su identidad, porque son estos instantes los que producen una revisión de lo actuado y una vuelta a sus orígenes, buscando la verdadera razón de su existencia como Nación.

Juan Manuel de Rosas, firme defensor de nuestra soberanía ante las potencias de primer orden del siglo pasado (Inglaterra y Francia), fue el que instituyó, por decreto del 11 de junio de 1835 —año 26 de la Libertad, 20 de la Independencia y 6 de la Confederación Argentina— considerando el Gobierno que el 9 de julio de 1816, debe ser no menos célebre que el 25 de mayo de 1810; porque si en éste el Pueblo Argentino hizo valer el grito de Libertad, en aquel se cimentó de un modo solemne nuestra Independencia, constituyéndose la República Argentina en nación libre e independiente del dominio de los Reyes de España, y de toda otra dominación extranjera, y que siendo justo tributar al Ser Supremo las debidas gracias en el aniversario del 25 de mayo, lo es del mismo modo y con motivos igualmente poderosos, manifestarle también nuestro reconocimiento en el aniversario del 9 de julio, pues que con el auxilio de la Divina Providencia, se halla la República en el goce de esa libertad e independencia que ha conquistado a esfuerzos de grandes e inmensurables sacrificios. Por tan graves consideraciones, ha acordado y decreta: Art. 1o. — En lo sucesivo el día 9 de julio será reputado como festivo de ambos preceptos, del mismo modo que el 25 de mayo; y se celebrará en aquel misa solemne con Tedeum en acción de gracias al Ser Supremo por los favores que nos ha dispensado en el sostén y defensa de nuestra independencia política, en la que pontificará, siempre que fuese posible, el muy Reverendo Obispo Diocesano, pronunciándose también un sermón análogo a este memorable día. Art.2o. — En la víspera y el mismo 9 , se iluminará la ciudad, la Casa de Gobierno y demás edificios públicos, haciéndose tres salvas en la Fortaleza y buques del Estado, según costumbre. Art. 3o. — Queda sin ningún valor ni efecto el decreto del 6 de julio de 1826, en la parte en que estuviese en oposición con el presente. Art. 4o. — Comuníquese y publíquese según corresponde —Rosas— El Oficial Mayor del Ministerio de Gobierno, Agustín Garrigós".

Realmente esa vuelta a nuestras raíces, bucean en el pasado histórico, conlleva a recordarnos cada tanto el por qué de nuestra existencia como nación. También los gobernantes de turno, sean militares o civiles, deben tener presente siempre, que una Nación surge como consecuencia de una suma de intereses comunes propuestos por las familias formadoras de nuestra sociedad; y que ese mandato que reciben deben estar siempre orientados a proteger a la familia. Al respecto Aristóteles decía: "deben satisfacer las necesidades de la vida diaria: alimento, protección, vestido, educación, etc." Esa es la razón de la existencia de una Nación, mientras se satisfagan las necesidades mínimas de quienes la integran, se estará cumpliendo el cometido de nuestra existencia como pueblo libre y soberano; quien gobierne pensando en sus ventajas personales o sectoriales a nuestro país no estará cumpliendo con lo antes dicho, y seguirá entregando nuestras riquezas a nuestros expoliadores, comprometiendo nuestro futuro de ciudadanos libres. Nunca como ahora es tan necesario recordar el artículo 14o. de nuestra Constitución Nacional: "Todos los Habitantes de la Nación gozan de los siguientes derechos conforme a las leyes que reglamentan su ejercicio; a saber: de trabajar y ejercer toda industria lícita; de navegar y comerciar; de peticionar a las autoridades; de entrar, permanecer, transitar y salir del territorio argentino; de publicar sus ideas por la prensa sin censura previa; de usar y disponer de su propiedad; de asociarse con fines útiles; de profesar libremente su culto, de enseñar y aprender".

Si perdemos de vista estas cosas, tan caras a nuestro sentimiento, y tan poco puestas en práctica, nunca llegaremos a entender las palabras pronunciadas en el momento de la declaración de nuestra Independencia: "¿si querían que las Provincias de la Unión fuesen una nación libre e independiente de los reyes de España y su metrópoli?"...

CLEMENTE LLEGO AL CHUBUT

El célebre dibujo creado por Caloi: Clemente, ha llegado a la pantalla chica de nuestra zona. Después de deleitarnos desde la última página del diario Clarín de Buenos Aires con sus divertidas e irónicas reflexiones, el afamado personaje protagoniza en distintas horas de la emisión de Canal 7 de Rawson varios microprogramas con un minuto y medio de duración.



Su presencia se debe a las nuevas funciones de comentarista del Campeonato Mundial de Fútbol de España, através de lo cual Clemente aconseja a todos los integrantes de la selección nacional, al relator José María Muñoz y a todos los seguidores del fútbol.

La ficha técnica del programa nos indica que actúan como guinistas Faruk, Dolina y Caloi, bajo al producción ejecutiva de Julio Picos y la dirección de Alfredo Galiñanes. La voz del personaje está a cargo de Pelusa Suero mientras que el accionamiento de los muñecos es de Clara Saubidet.

LOS MANFREDI

"Aquí llegan los Manfredi" es le programa que ha anunciado Canal 7 de Rawson para ocupar el espacio que sigue a "Landriscina con todos" los días domingo.

Se trata de una típica comedia de enredos familiares con la actuación de Enzo Viena, Gilda Lousek, Enrique Fava, Mabel Landó, Mirtha Busnelli, Pablo Rago, Hugo Caprera, Gino Reni y elenco. El libro pertenece a Gius. La producción y dirección corre por cuenta de Edgardo Borda.

PINTURERIA Jñon



SI USTED TODAVIA NO COMPRÓ SU PINTURA, NOSOTROS LE OFRECEMOS CALIDAD Y LAS MEJORES MARCAS.

PINTURAS PARA AUTOMOTORES
PINTURAS PARA OBRAS

RIVADAVIA 541
TRELEW

BOUTIQUE

Galas

CALIDAD Y BUEN GUSTO



MODELOS EXCLUSIVOS

DAMAS Y NIÑOS

M. Moreno y G. Mayo
T.E. 81513
RAWSON

UD. Y LA POLITICA

Por Caldén Rojo

Los últimos acontecimientos que han conmovido al país inciden naturalmente en el campo político provincial. Las agrupaciones partidarias que integran el pentágono provincial se han adelantado al levantamiento de la veda para iniciar la reorganización de sus cuadros. Las crecientes incertidumbres que ensombrecen el futuro parece alentarlos a pulir sus propias identidades.

En esa labor de poner a punto las estructuras internas hay asomos de una tendencia a modificar el perfil tradicional del viejo comité de los punteros que entre empanadas, vino y truco se reclutaba la afiliación y se almacenaban libretas de enrolamiento. Nuevas estructuras modificarían su rostro. Las bibliotecas que a principios de siglo amueblaban los centros de la extrema izquierda han ganado espacio en el reducto partidario. Tanto el radicalismo como el justicialismo han inaugurado sendos ateneos con el propósito de fortificar el arsenal ideológico de sus agrupaciones a través del estudio, conferencias formativas para la juventud no iniciada y debates tendientes a unificar criterios y a mover los músculos dialécticos.

La caída de Galtieri, sorpresiva y estrepitosa porque salió del riñón de su propia fuerza, hizo suponer que provocaría el arrastre tradicional de las cabezas de los gobiernos provinciales. Esa fue la primera impresión que, en el transcurso de pocas horas empezó a metamorfosearse al impulso de variantes inéditas y de viejas tendencias quedantistas, que reparten sus respaldos entre la racionalidad del análisis de su convivencia a los intereses de la provincia, que son los altos y los otros, que son los más pequeños.

El repliegue de marinos y aviadores a sus respectivas guarniciones y la amenaza de convertirse en ámbitos autónomos hasta el comprometido regreso al imperio de la Constitución, hicieron suponer que los miembros del equipo gobernante pertenecientes a esas armas, se alejarían de sus cargos. Parece que ese argumento jugó transitando la mano contraria. La soledad del Ejército en el poder como único responsable de la agonía del proceso y el reclamo civil como topadora impulsaron a la búsqueda de la reconstrucción del triunvirato militar. En esa instancia la continuidad del gobierno de Ayerra empezó a robustecerse. Fuentes confiables apuestan a que no hay relevo. Mientras tanto en el sector empresario reunido silenciosamente en Puerto Madryn se hizo un prolijo análisis retrospectivo sobre las ventajas y desventajas de los cambios para la marcha de la provincia. El resultado fue ampliamente favorable a la continuidad. Los ejecutivos sostienen que los aprendizajes de la realidad a que deben someterse los nuevos gobernantes —que generalmente no conocen los problemas y los hombres de la tierra— engrana los engranajes del estado, resultan muy gravosos para su Tesoro y nos aseguran resultados eficaces. La voracidad del plazo impuesto al último tramo del proceso —según los empresarios— hacen necesario reveer la metodología hasta ahora adoptada para el seguimiento de las obras trascendentes que todavía están en pañales. Señalan la conveniencia de empujarlos en forma sostenida y compartida para asegurar los resultados.

El último documento elaborado por la Multipartidaria Provincial ha demostrado a los analistas del quehacer político más sagaces que la veda ha resultado una instancia de reflexión y autocrítica oara la dirigencia provincial que le ha dado madurez, personalidad y lucidez.

A partir de la fecha de su constitución "la Multi" —así se la identifica en los cenáculos políticos— no fue considerada como un instrumento de soluciones. Se dudaba de que este símbolo de coexistencia pacífica prolongara en el tiempo. No se valoró el esfuerzo para unanimizar voluntades entre quienes —tradicionalmente— se habían agraviado recíprocamente a lo largo de todas las contiendas electorales. Los hombres que la componen proceden de un ya inválido sistema de oposiciones salvajes. Se propusieron mirar por encima de sus respectivos encierros y lo lograron entre la indiferencia y las presiones. A veces entre los agravios.

El documento provincial fue aprobado el día de la renuncia de Galtieri, es decir, en medio de la tormenta. En circunstancias inciertas en que nadie animaba a comprometer opiniones. "La Multi" lo hizo con serenidad, claridad, fuerza y valentía, sin esperar la llegada de las instrucciones metropolitanas. Fue de alguna manera, además, un alarde de convicciones federalistas y autonómicas.

El núcleo de su acierto surge nítidamente de la confrontación de su texto con el dado a conocer con posterioridad por la Multipartidaria Nacional. La solidaridad política nacional lograda aparece en absoluta coincidencia de ambos mensajes. El mérito —debemos reconocerlo— se lo lleva la provincia como una verdadera expresión de su cultura. El de aquí apareció primero y fue elaborado a mil quinientos kilómetros del teatro de los acontecimientos. Felicitaciones.

TONY SPORT

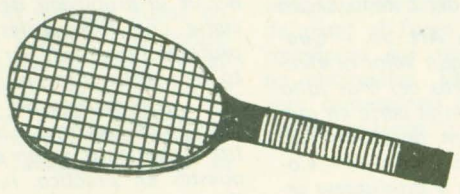

TODO PARA EL DEPORTISTA

"AGENTE OFICIAL ADIDAS"

"AGENTE OFICIAL PUMA"

PONY – DIPORTTO

NANQUE – OLIMPIA

––ENCORDADOS––

LUIS COSTA 51 T.E. 81890 RAWSON

Olga Guzmán de Nuñez

El Regional

a domicilio en Rawsón

SUSCRIBASE

CASA 29 BARRIO MURGA RAWSON

La economía seis años despues

Por el Lic. Alejandro Tomás Bermejo

Hemos escuchado últimamente que se producirían importantes cambios en la orientación económica del país. Incluso el ex presidente amenazó con realizarlos. De todas maneras, el ministro de economía conocido por su apodo de "El Suizo" por sus estrechas vinculaciones con la banca internacional con sede en Suiza siguió ocupando el ministerio de Economía hasta la asunción del nuevo Poder Ejecutivo.

No deja de ser paradójico que el ex ministro de economía esté vinculado a la banca que es la principal acreedora de la Nación y que encabezó la lucha económica que se libró contra la República Argentina cuando esta pretendió recuperar lo que por derecho le pertenecía. Porsupuesto que fueron muy tímidas las medidas de represalia contra esa agresión de nuestros acreedores.

"Nuestro país pagará puntualmente las deudas" dijo. – No está bien mezclar política internacional con economía como bien enseña la historia oficial y tampoco hay que mezclar política con deportes, como bien defienden los dueños de la farándula deportiva del país. De todas maneras, debemos hablar de economía y "está mal" tratar de vincular cosas que están que pertenecen a esferas totalmente (?) diferentes.

Volviendo a la actualidad, se dice "ahora sí habrán profundos cambios en la orientación económica". Pero se sigue ignorando que ninguna acción económica tendrá éxito si no persigue el interés general que, hasta ahora, quedó siempre relegado por los intereses sectoriales

Los ministros que tuvieron a su cargo el manejo económico del país desde 1976 a la fecha —excepto el breve interregno de Liendo que costó además la caída del gobierno Viola— permanecieron fieles a la "filosofía del proceso".

No pretendemos entrar en discusiones académicas sobre los principales filosóficos del neoliberalismo o la escuela de Fridman. Pero los resultados están a la vista.

Nunca el país estuvo tan endeudado como lo está ahora. Realizando un simple cálculo, vemos que cada argentino debe al exterior la suma de 1.250 dólares. Esa es la "deuda per cápita" indicador que no aparece en ninguno de los textos clásicos de la economía política liberal. (la deuda externa alcanza a 40.000 millones de dólares).

Es posible que alguien replique: Usted hace trampa, ese indicador no existe por lo tanto no se puede hablar de él.

Pues bien, veamos otros índices. El ingreso per cápita al año 1981 es igual al del año 1961. O sea que estamos igual que hace 21 años y muy por debajo de varias naciones de las consideradas "pobres" por los economistas internacionales.

El salario medio es inferior en un 47 por ciento al del año 1975, y la mano de obra ocupada es menor a la del año 1970.

O sea que, no solo no hemos avanzado sino que hemos logrado retroceder 20 años. Es como si 2 generaciones de argentinos no hubieran trabajado ningún día de su vida.

Pero lo grave es que el país siguió trabajando. Algo se produjo, algunas riquezas se multiplicaron. ¿Dónde está todo eso?

La respuesta técnica es "se ha producido uma importante transferencia de recursos". ¿A dónde?

El sector financiero ha recibido desde noviembre de 1978 hasta la fecha la friolera de 114 billones de pesos (en moneda actual).

Esa aventura financiera calificada como "sinceramiento de la política bancaria y del sector financiero" ha absorvido el trabajo de 5 años de los argentinos.

Lo grave es que los creadores de la criatura gozan de perfecta salud y no se ha levantado ninguna voz oficial en contra de ellos.

Es lógico entonces el descreímiento de la población. Es lógica la falta de esperanza y es también, absolutamente insólito que existen "dirigentes" que solo se preocupen por hablar de "fecha sin cronogramas" sin pretender siquiera recibir el paquete con un mínimo "beneficio de inventario".

El país está en quiebra, nunca lo estuvo tanto como ahora y los conductores de la economía siguen ignorando una ley tan simple como sabia: "se debe gastar menos de lo que se gana" y otra ley también bastante obvia "se debe comprar a quienes nos compran".

Es todo tan simple que se hace muy sospechoso que lo pretendan presentar como complejo.

El pueblo, nuestro pueblo siente esa mole de datos y de información como una presión sobre su conciencia. Siente que se lo va desplazando de su propio país y que lo van transformando en un peón que trabaja para que otros medren y gocen a su costa.

Siente una fuerza que lo estrangula y va haciendo de él, que alguna vez fue un pueblo libre y orgullosa, un ilota.

AJEDREZ EN RAWSON

La subcomisión de Ajedrez del Círculo Social y Cultural de Rawson anunció que se encuentra organizando los certámenes oficiales de tercera y cuarta categoría y un campeonato interno femenino de ajedrez.

Los torneos se llevarán a cabo durante el mes de julio y mayores informes pueden obtenerse en dependencias de la entidad, todos los sábados de 10 a 13.

Triangular:

El pasado fin de semana se disputó en Rawson un triangular de ajedrez por equipos, adjudicándoselo el conjunto "A" capitalino integrado por Jorge Laplaza, Osvaldo Lloyd, Oscar Jones, Ricardo Moiraghi, Walter Soulages y Luis Igarzábal.

En segundo lugar se ubicó el equipo de Rawson "B" con Alejandro Moretti, Daniel Seitune, Luis Arce, Hugo Mansilla, Rubén Pucheta y Daniel Lloyd, mientras que tercero resultó el conjunto de Trelew con Francisco Callentrú, Raúl Azar, Héctor Catrilaf, Luis Azar, Eduardo Tejo y Alfredo Civitarreale.

Ultimas actividades:

Resultados de torneos internos: **Torneo de acertar jugadas Nro. 7**: 1) O. Lloyd, 2) D. Seitune, 3) H. Mansilla. **Torneo de acertar jugadas Nro. 8**: 1) R. Moiraghi, 2) O. Lloyd, 3) Laura Orfila, 4) R. Pucheta y C. Jones. **Torneo rápido Nro. 5**: 1) O. Lloyd, 7; 2) H. Mansilla,6; 3) M. Juy y A. Kajihara, 5. **Torneo rápido Nro. 6**: H. Mansilla, 9; 2) O. Lloyd, 8; 3) R. Pucheta, 6; 4) L. Igarzabal, 5. **Torneo rápido Nro. 7**: 1) J. Laplaza, 12; 2) D. Seitune, 12; 3) A. Moretti, 12 (por desempate) 4) L. Arce, 10; 5) R. Moiraghi, 8; 6) R. Pucheta, 7 1/2. **Torneo rápido Nro. 8**: 1) A. Moretti, 5; 2) J. Laplaza, 4; 3) R, Moiraghi, S. Lloyd, H. Mansilla y R. Pucheta, 3. **Torneo rápido Nro 9**: 1) J. Laplaza, 5; 2) R. Moiraghi, 4 1/2; 3) A. Moretti, 3 1/2; 4) H. Mansilla,3; 5) L. Arce y O. Lloyd, 2.

Se realizó el sábado 5 de junio en el Círculo Social y Cultural Rawson un certamen relámpago de ajedrez denominado Día del Ejército con la participación de 18 jugadores locales.

Resultados: Rueda clasificatoria: Zona A 1) Daniel Seitune, 8 ptos. en 8 partidas; 2) Alejandro Moretti, 7; 3) Alberto Chiocci, 6; 4) Osvaldo Lloyd, 5; 5) Rubén Pucheta, 4; 6) Daniel Lloyd, 3; 7) C. Painenén, A. Melillán y H. Blanco, 1.

Zona B: 1) Jorge Laplaza, 8 ptos. en 8 partidas; 2) Ricardo Moiraghi, 7; 3) Leandro Porcel de Peralta, 6; 4) Luis Arce, 5; 5) Hugo Mansilla, 4 6) Manuel Cerdá, 3; 7) Fabián Aroca, 2; 8) Alfredo Cicitarreale, 1y 9) Carlos Jones, 0.

Clasificados los tres primeros la final arrojó los siguientes resultados:

1) J. Laplaza 4 1/2
2) A. Moretti 3 1/2
3) A. Chiocci 3
4) L. Porcel 2
5) D. Seitune 1 1/2
6) R. Moiraghi 1/2

El certamen consuelo para determinar los puestos del 7o. al 12o. lo ~~fan~~ó O. Lloyd con 5 seguido de H. Mansilla,4; R. Pucheta,3; L. Arce, 2; D. Lloyd,1 y M. Cerda, 0.



Como lo viene haciendo desde hace varios años, la Cooperadora de la Escuela Provincial Nro. 47, de Rawson, ha iniciado el servicio de comedor. En la fotografía vemos a los chicos almorzando servidos por integrantes de dicha asociación.

Esta página se complace en destacar noticias como ésta, ya que la labor que está desempeñando la cooperadora es muy meritoria. Tal vez no sea una obra que se vea, pero es muy grande y positiva, requiendo de quienes la realizan, un singular cariño por los niños y un espíritu bondadoso.

QUINIELA — AGENCIA OFICIAL

AGENCIA **1001**

"LA GANADORA"

ESTAMOS PAGANDO SUS ACIERTOS
DESDE LAS 8, 15 Hs.
GANE DINERO Y ADMIRE NUESTROS
AUTENTICOS ARTICULOS ARTESANALES

Av. San Martín 483 Rawson T.E. 81194

FIAMBRES Y EMPANADAS CASERAS
ESTABLECIMIENTO ELABORADOR

"LA EMPANADA"

A TODA HORA PREPARAMOS EN EL ACTO
EMPANADAS — PASTELES — CHURROS
BOCADITOS — TORTAS FRITAS
SANDWICHES — TORTAS — ETC.
LACTEOS — GASEOSAS — VINOS
POSTRES

Av. San Martín 535 Rawson T.E. 81586

Casa RAWSON

LA LIBRERIA DE TODO EL AÑO

ART. DE DIBUJO TECNICO — COMERCIAL
ESCOLAR Y NUESTRAS TRADICIONALES
OFERTAS EN BAZAR Y REGALOS

Av. Sarmiento 720 9103 Rawson T.E. 81907

KIOSCO Y MERCERIA

EL DEDAL

EN AV. SARMIENTO Y VACCHINA

DONDE ADEMAS DEL EXTENSO SURTIDO
EN MERCERIA, ENCONTRARA
INTERESANTES OFERTAS EN ROPA PARA
BEBES, NIÑOS, JOVENES, ESCOLARES,
Y NUMEROSAS NOVEDADES A PRECIOS
INCREIBLES

CASA PRIETO

LA CASA QUE LO TIENE TODO
Y ALGO MAS

BAZAR — JUGUETERIA — REGALOS
ARTICULOS DE PESCA
(CARNADAS TODO EL AÑO)
BICICLETERIA Y REPUESTOS

Av. San Martín 475 T.E. 81194 Rawson

VENDA LOS DOMINGOS AVISANDO EN:

El Regional

Nueva dirección:

PEDRO MARTINEZ 153 - RAWSON

SOLDADOS DE RAWSON

Llegaron en las primeras horas de ayer. La espera fue larga y repleta de ansiedad. Pero llegaron. No todos, pero sí un grupo para que nos transmitiera las experiencias vividas en las Islas Malvinas. Algunos todavía no fueron licenciados y son esperados para los próximos días.

Entonces sí será la gran fiesta de reconocimiento que se merecen. EL REGIONAL quiere llegar a sus lectores con las palabras de quienes dieron la mejor prueba de amor a la Patria.

Estos son los conceptos de Sergio Romero, Juan C. Carbajal y Miguel Canquel, tres de los combatientes que dio el Chubut.

JUAN C. CARBAJAL

"Salimos de Comodoro Rivadavia en avión. Llegamos a Puerto Argentino. Después de tres o cuatro días nos llevaron a Bahía Zorro en helicóptero. Yo estaba en la parte de comunicaciones. Tuvimos bombardeos navales y aéreos.

En el lugar había muy pocos pobladores que se dedicaban a la cría de ovejas.

No tuvimos buena comida. Algunos días comíamos carne de cordero y caldo, pero a lo último no teníamos abastecimiento. Al principio lo hacían con aviones y helicópteros. Pero en el último mes ya no teníamos nada.

Del cese del fuego nos avisaron cuando estábamos en las posiciones. Un helicóptero de ellos anduvo toda la noche anterior. Al otro día llegaron. El trato de los británicos no fue malo pero tampoco fue muy bueno. Nos subieron en un buque de desembarco para cambiarnos en la entrada del Estrecho de San Carlos. Después de subir algunos soldados en Puerto Argentino emprendimos el regreso.

No sabíamos a donde íbamos. Los ingleses nos decían que viajábamos a Puerto Deseado, a Comodoro Rivadavia o Montevideo, pero vinimos a parar a Puerto Madryn

Nos tenían encerrados de a cuatro en cada camarote. Cuando me enteré que entrábamos a Madryn me alegré muchísimo. Pensé que podría llegar a ver a algún conocido. En el traslado a Trelew me encontré con un familiar a quien le pedí que le avisara a mis padres

Volviendo a la guerra puedo decir que el armamento de ellos era de muy buena calidad. Con el nuestro no podíamos hacer mucho. Cuando llegó la orden de parar el fuego, algunos rompieron sus armas para no entregarlas. Existió un gran camaradería entre todos los soldados."

SERGIO ROMERO

"Llegué a Puerto Argentino el 7 de abril.En el "Isla de los Estados" nos transportaron después a Bahía Zorro, donde hay unas 40 casas en cada lado de la bahía.. En cuanto llegamos empezamos a preparar las posiciones para los cañones Nos llevó bastante tiempo

El primer ataque inglés que recibimos fue el 16 de mayo. Salió herido un teniente primero y levemente varios soldados. El 26 de mayo, a la madrugada, fue el primer bombardeo naval. Cada tres días se repetían esos ataques. En el último interceptaron el radar. Nos fuimos enterando de la rendición de Puerto Darwin y de Puerto Argentino. Cuando nos tocó a nosotros, yo había entrado de guardia de 7 a 9 y escuché el ruido de los helicópteros. Miré para la bahía y había una fragata. Le aviso a un cabo primero y me dice que se había decidido un alto el fuego, que se había terminado todo.

Sentí una gran decepción y amargura. Quería seguir peleando. En realidad no llegaron todos los elementos que habían mandado y pienso que fue el bloqueo. Las cosas se podían haber hecho mejor.

Yo tenía un FAL de culata de madera que nunca me falló. Recuperaba bien. Lo recuerdo muy bien. Era el número 38222.

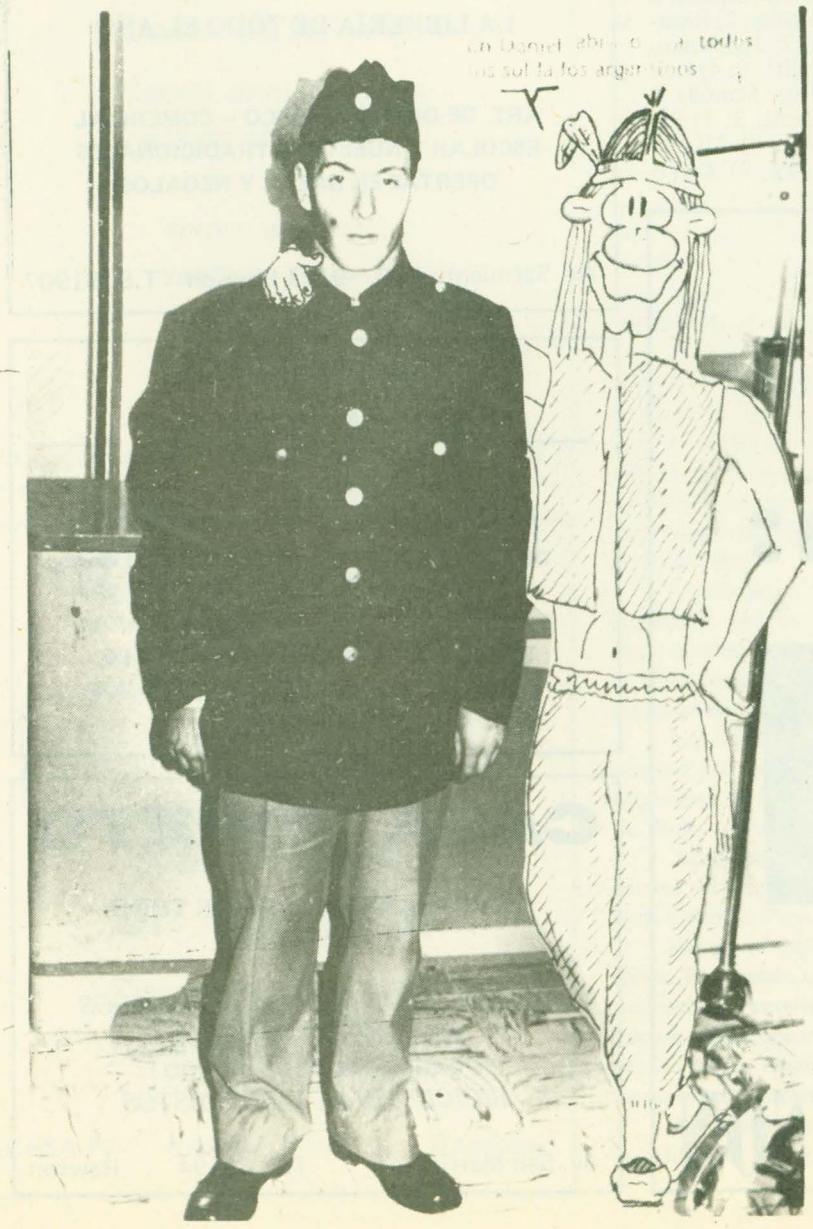



El joven Miguel Canquel junto a sus padres adoptivos María Eva de López y Angel Esteban López. Compartiendo la alegría del regreso, también, su hermana María A. López y su amiga María A. Barbas.



Mario y Nélida Tornett y su hijo Héctor Mario, otro de los combatientes que defendieron nuestra integridad territorial en las Islas Malvinas. El joven soldado se encuentra con heridas de esquirla en ambas piernas por la acción de una bomba.



La felicidad de la familia de Juan Carlos Carbajal, soldado que defendió nuestras Malvinas. En la fotografía en compañía de sus padres, hermanos y abuela.

En cuando a alimentos, llegó el día en que no arribó ningún "Hercúles" ni nada para abastecernos. Había un gran compañerismo entre oficiales, suboficiales y tropa. El servicio militar enseña muchas cosas. Si tengo que ir nuevamente a pelear voy pero con armamento nuevo.

Tuvimos problemas con los abrigos. Cuando fue un "Hércules a dejarnos comida y abrigos cayó todo al agua. No lo pudimos secar. Llovía todos los días. Después empezó a nevar y se congelaba todo. Siempre estuvimos mojados.

De Bahía Zorro nos llevaron en una fragata a Darwin. Después a Puerto Argentino y desde allí en el "Nortland" a Puerto Madryn. Tardamos cuatro días. El trato fue bueno. Sentí una alegría tremenda cuando vi el continente y sabía que vería a mis padres."

MIGUEL CANQUEL

"Nos llevaron en un avión Hércules a Puerto Argentino el 6 de abril. Estuvimos en el aeropuerto de las Islas. Luego nos trasladaron a distintos lados para hacer guardias, hasta que finalmente en helicóptero viajamos a Bahía Zorro.

Como yo estaba en un grupo de exploración empezamos a patrullar la zona. Los pobladores de Bahía Zorro permanecieron en el lugar. No mantuvimos contactos con ellos.

En cada sección de exploración éramos 36 entre todos. Fuimos a los cerros. Un grupo permanecía abajo, mientras el otro subía a la cumbre y permanecía allí dos días."

DESDE TRELEW

Charlas de Don Luis

Los colectivos en Trelew

A veces quisiera dejar de lado todas las críticas y venir a contarte cosas positivas y alentadoras, pero es realmente muy difícil.

Cómo va a ser fácil si estuve una hora y media esperando el colectivo.

Trelew es ya una ciudad grande, más que una ciudad te diría que es un gran conjunto desorganizadamente superpuesto de barrios. Estos barrios están, en algunos casos varios kilómetros distantes del centro.

Si no tenés auto, es toda una odisea llegar hasta el centro. No hablemos de ir hasta otro barrio. En ese caso el viaje puede ser casi una aventura.

De las tres líneas de "transporte urbano de pasajeros", sólo una cumple más o menos seriamente con los horarios. Es la que va hacia el lado este de la ciudad, hacia el barrio Maco. Las otras, las que recorren los barrios de la zona sur, mejor no hablar.

Las esperas de 40 minutos o más son cosa perfectamente normales. A veces, se demoran un poco más, entonces es común estar 60 o 90 minutos parados en una esquina sin que pase ningún colectivo.

Da mucha "bronca" ver parados en las esquinas, sobre todo en los días de invierno, a mujeres con los niños en brazos y a niños en edad escolar largos ratos a la espera del colectivo. Que, por otra parte, no siempre llega pues los choferes, que se han detenido a tomar unos mates o a charlar o se les ha roto el "micro" deciden recuperar el tiempo perdido "cortando camino" por otras calles sin respetar el recorrido.

Vos sabés que soy muy metido.

He intentado hablar con los responsables de las empresas; ellos aducen el mal estado de las calles, que los vehículos sufren muchas roturas por ese motivo, que se quejan a la Municipalidad para que mantengan en estado, por lo menos transitable, las calles por donde deben cumplir su recorrido.

Lamentablemente eso es cierto. Pero es sólo una parte de verdad y otra de excusa.

Que las calles de Trelew están en un estado calamitoso, nadie lo duda (ni siquiera las autoridades municipales).

Que las calles de Trelew nunca han estado tan mal conservadas, que sus típicas lagunas nunca antes han sido tan abundantes y tan grandes, tampoco nadie lo duda. (sobre todo las antiguas autoridades municipales que sonrientes piensan "otros vendrán que buenos nos harán")

Pero eso no puede servir de explicación para no cumplir con el compromiso que tienen con la comunidad y con los usuarios. No deben olvidar que son un "servicio público".

¿Quién es el responsable de controlar entonces que se cumplan los horarios?

¿Quién es el responsable de custodiar que se efectúen los recorridos como corresponde?

¿Quién es el responsable de terminar con esta anomia?

Insisto, no me gusta que creas que soy un viejo rezongón, pero lamentablemente las cosas que veo en Trelew siempre me dan la razón.

¿Sabemos perder los argentinos?

Yo creo que no, qué quiere que le diga!!

"El problema fue el árbitro, que permitió que jugaran bruscamente" (un DT de fútbol)

"El profesor me tiró a matar, me tiene entre ojos" (un estudiante secundario)

"Me indicaron mal desde el rincón" (un boxeador)

"La mina se piantó con otro que mejor le pagó" (un tango)

"Ellos tenían armas más modernas y sofisticadas" (un militar)

"Contaban con todo el apoyo del aparato gubernamental" (un político derrotado en elecciones —Argentina del futuro—)

Sí, sin lugar a dudas. No sabemos perder.

Desde chicos se nos enseña la excusa fácil. Cuando el niño no avanza en la escuela corre la madre a hablar con la maestra: "No sabe enseñar", es la excusa materna. "Con tantos alumnos es imposible mantener el orden", se defenderá la maestra.

Después vienen las excusas mayores, las que ya están institucionalizadas.

"El nuestro es un gran país, tenemos todas las riquezas posibles, han fallado los gobernantes".

"Somos los campeones morales".

"Individualmente somos inbatibles".

Son todas frases hechas, todas muletillas tan repetidas que han terminado por desplazar a la verdad.

Ese es le centro de la cuestión. ¿No será que tememos a la verdad?

¿No será acaso que somos incapaces de realizar una profunda autocrítica?

¿Por qué no aceptar la derrota?

Sea en el campo que sea, debemos aprender a aceptar las derrotas. Es necesario que así sea.

Debemos aprender a aceptar las derrotas porque es la única manera de convivir con la verdad.

Se debe empezar a erradicar las excusas de la vida de la Nación. Empecemos por las grandes excusas y lograremos erradicar las pequeñas.

Analicemos todo nuestro repertorio de frases hechas, pero analicémoslo sin miedo a la verdad.

Quizás es posible que no sea cierto que somos un país rico.

Quizás descubrimos que la riqueza es algo que se construye todos los días, que no cae como un maná.

Quizás descubramos que esa mentira del país rico nos la hicieron creer, justamente para evitar que lo fuéramos.

Quizás esa mentira del país rico fue producto de toda una concepción política del país que pretendía que siguiera siendo pobre, para que otros, sobre todo los que estaban allá en el mar del Norte fueran cada vez más ricos.

LOS ARGENTINOS QUEREMOS EL FINAL DE LA ORATORIA VACIA

El país ya tiene nuevo presidente. Los discursos recientes de ex gobernantes militares y declaraciones de políticos que juegan a dos puntas, han vuelto a aparecer. Se da aquí una dualidad no concebible hace algún tiempo atrás de acercamiento de los políticos y el gobierno de facto. Seguidamente, brindamos a los lectores un pensamiento sobre estas alocuciones que A NADA LLEVAN:

Un gran estudioso del pensamiento político, Jean Jacques Chevallier; cuando analiza el capítulo VIII de la obra de Nicolás Maquiavelo considera que existe una correlación entre la crueldad y el discurso. Recordemos de la obra El Príncipe: "Se dice bien usada (la crueldad) cuando se emplea de una sola vez por la necesidad de afianzar el poder y después no se repite..." (cap. VIII)

¿Qué queremos significar?

Si pretendemos analizar una obra escrita en el siglo XVI y aplicar sus enseñanzas a la política de los estados del siglo XX es necesario establecer ciertas diferencias.

El uso de la fuerza (coacción) ha sido (casi) totalmente reemplazado por el uso de la persuasión (coerción).

El gobernante ya no usa permanentemente la fuerza sobre sus súbditos (de todas maneras esto es también de discusión) sino que funcionan a pleno los mecanismos de coerción para evitar desbordes o desviaciones.

¿Por qué citamos entonces este párrafo?

Pues porque pensamos que la palabra crueldad puede ser reemplazada perfectamente por la palabra "discurso", sin modificar en nada el sentido completo de todo el capítulo y, además, brindando una importante colaboración a los estudiosos de la política argentina de los últimos tiempos.

El discurso es uno de los instrumentos más importantes en la comunicación política.

Nuestros hombres públicos han formulado todo un sistema simbólico a partir de determinadas palabras en una sintaxis repetida hasta el hartazgo.

Ese uso indiscriminado de los elementos simbólicos del discurso político ha hecho que, poco a poco las palabras vayan perdiendo, por lo menos en la coincidencia del ciudadano común casi todo su significado.

Palabras como democracia, traición a la patria y defensa de la Nación poco significan ya.

Se las ha usado tanto y con sentidos tan dispares que las escuchamos sin saber que nos quieren decir.

Esto ha sido mucho más notable en el proceso que vivió la Nación últimamente. Nunca, o muy pocas veces, se había abusado tanto del discurso como de las declaraciones.

Nunca se habló tanto y con tan mala información. Nunca se abusó tanto de las palabras.

Aparentemente el proceso fue clausurado con el discurso del ex presidente de la Nación. Otra vez se usaron palabras altisonantes pero que, a los oídos de los argentinos que estábamos preocupados por la suerte de nuestros jóvenes combatientes, esas palabras sonaban totalmente huecas. Nunca tan huecas y fuera de lugar.

Parece norma de nuestros gobernantes no informar.

Parece norma de nuestros gobernantes hacer discursos en vez de informar sucintamente y con detalles.

Parece normas que se tenga temor a la verdad.

Es hora de comenzar a "contar verdades". No es hora de discursos.

Estamos en absoluto en contra de la desinformación.

El pueblo argentino es adulto, digámosle la verdad. Pero, por favor, sin discursos sin contenidos

En esta nueva etapa (hemos quemado tantas) los argentinos queremos un camino de reencuentro real, de justicia, dignidad y libre a los derechos ciudadanos

FT
frigorífico
°TREVELIN° S. C. C.
Ricardo Winter y Juan Daniel Evans
CARNES DE LA ZONA 1ra. CALIDAD
Casa Central
LIBERTAD s/n
9203 — Trevelin
Pcia. del Chubut
Suc. Comodoro Rivadavia
25 de mayo 989
9000 Comodoro Rivadavia
Pcia. del Chubut
Suc. Trelew
Ruta 3 — Acceso Trelew
C. C. 557 — 9100 — Trelew
Pcia. del Chubut

la casa del repuesto
MORENO 862 RAWSON

No lo olvide: los domingos es mejor
El Regional

Sociales



En Trelew festejó 6 años la pequeña Natalia Encinas. "Foto Color Stuttgart".



En Pto. Madryn festejó sus 3 años Julio César Contreras el día 26 de junio.
"Foto Color Stuttgart"



Puerto Madryn. Bautismo de Marcos Sambrano. Son sus padrinos: Elsa Soriano e Ignacio Vique
"Foto Color Stuttgart"



RAWSON

El día 30 de junio festejó sus 2 añitos el pequeño Sebastián Madeira
"Sosa Fotografías"



RAWSON

Mauricio Javier Barrios
cumplió 3 añitos el día 27 de junio
"Sosa Fotografías"



RAWSON

Jessica Romina Müller
cumplió 8 años el día 27 de junio
"Sosa Fotografías"



En Trelew festejó
4 añitos María Constanza Albanesi, el 26 de junio
"Foto Color Stuttgart"



Contrajeron enlace matrimonial Roxana María Rodríguez y Victorio Reinaldo Soto, el día 21 de junio.
"Foto Color Stuttgart"



Veleria Silvia Albanesi -4 añitos
"Foto Color Stuttgart"



El día 23 de mayo, en Pto. Madryn, festejó 7 años, Claudio Hernán Vasallo.
"Foto Color Stuttgart"

Centro Universitario del Chubut

Una importante labor de difusión y apoyo a los estudiantes nativos de nuestra provincia realiza el Centro Universitario del Chubut, que funciona en la Calle 2 Nro. 515 Departamento 5 de la ciudad de La Plata.

La entidad, cuya presidencia ejerce Javier Peric secundado por Daniel Molina como secretario, informó que en el aspecto cultural y con el propósito de difundir en todas sus facetas a nuestra provincia ha programado un acto para la primera semana de agosto, con la presentación del audiovisual "Chubut, Paraíso Insólito" y números artísticos, acompañados de charlas referidas a turismo, actualidad y raíces históricas de la provincia.

En ese sentido, el Centro ha destacado la colaboración brindada por la Casa del Chubut en Buenos Aires, que ha cedido gentilmente el audiovisual citado y todo tipo de información referente a la provincia.

Por otra parte, los integrantes del C.U.CH. que con motivo del receso universitario invernal viajen a la Provincia informarán y proporcionarán informes respecto de la problemática universitaria en La Plata en los establecimientos educativos.

Con tal motivo se encuentra preparando la impresión de una guía para el estudiante con los datos necesarios para quienes inicien el ciclo terciario.

En lo que respecta a prensa y difusión y con el fin de mantener informados a los asociados, se está imprimiendo mensualmente un folleto con información general, detallándose los integrantes de cada subcomisión, los temas analizados en las reuniones y los objetivos del centro.

También se ha empezado a trabajar con mucho ahinco en la realización de una revista anual de alcance general, para ser editada posiblemente en el mes de septiembre. Para su concreción se solicitará oportunamente la ayuda de instituciones oficiales y privadas.

El C'U'CH' organizó recientemente asimismo un baile cuyo fin fue recaudar fondos para solventar su funcionamiento y las distintas actividades emprendidas, sirviendo ese encuentro para estrechar más los vínculos de amistad que unen a los asociados.

TEMAS CIENTIFICOS

Importante aporte a la industria farmacéutica argentina

El Centro de Investigaciones y Desarrollo de Laboratorios Bagó S.A. informó que ha descubierto una nueva droga denominada "Talfiflumato", convirtiéndose de esa manera en la primera íntegramente investigada, desarrollada y sintetizada en nuestro país.

La denominación de este nuevo compuesto, bajo cuyo nombre comercial ya ha sido presentada al cuerpo médico argentino, está reconocida por la Organización Mundial de la Salud, por el United States Adopted Names Council y por instituciones similares de Europa.

El Talfiflumato es un potente desinflamatorio no esteroide y por ser una molécula descubierta localmente, representa un trascendental aporte de la industria químico – farmacéutica argentina, demostrando su capacidad para competir en el terreno de la investigación, con los países más adelantados.

Laboratorios Bagó S. A. ha destacado que "por ser una empresa argentina, este descubrimiento es tanto un motivo de orgullo y satisfacción, como también un incentivo que nos impulsa a continuar, aún con más entusiasmo, con las tareas de investigación".

"Ellas constituyen la piedra angular sobre la que se apoya el progreso de la industria químico – farmacéutica de cualquier nación, campo de tanta importancia social, económica y estratégica", señalaron.

El Centro de Investigación y Desarrollo realizó un diseño y síntesis de varias moléculas originales, seleccionando el "talniflumato" por haber sorteado todas las pruebas pre – clínicas, lo que luego permitió encarar las pruebas clínicas a nivel de Fases I, II, III y IV.

Los estudios previos a las mismas comprendieron: Diseño Molecular, Síntesis Química, Desarrollo Analítico y Farmacéutico, Producción Piloto e Investigación Farmacológica. Todos estos estudios demandaron 6 años hasta la fecha del otorgamiento de la autorización por parte del Ministerio de Salud Pública y Medio Ambiente.

Trabajos sobre la droga descubierta se presentaron en congresos realizados en Sao Paulo (Brasil), Tandil (Argentina), Brighton (Inglaterra), Bruselas (Bélgica), París (Francia) y Rosario (Argentina). Uno de dichos trabajos, titulado "Nuevas moléculas con actividad analgésica, antiinflamatoria y baja agresividad sobre mucosa gástrica", recibió el Premio CAEME – 1980, otorgado por la Facultad de Farmacia y Bioquímica de la Universidad Nacional de Buenos Aires.

CULTOS

IGLESIA EVANGELICA BAUTISTA

Gregorio Mayo 214 – Rawson

Martes: 19hs – Reunión de oración.
Sábados: 16 hs – Reunión para niños de 4 a 12 años.
Domingos: 17 hs. – Culto de adoración.

CULTO DE ACCION DE GRACIAS

Una gacetilla, distribuida por la Iglesia Metodista de Trelew, sita en Abraham Mathews 58, con la firma del pastor Juan A. Woods expresa en su invitación para el culto de acción de gracias que tendrá lugar hoy domingo 4 de julio, a las once horas.

"Recordaremos estos años en los que en el Hogar Espiritual que es la Iglesia, el Señor nos ha bendecido de múltiples maneras.

Pero este año tendremos un motivo especial: el cese de las hostilidades en las Malvinas, el regreso de tantos jóvenes al seno de la comunidad que los ama de veras. Por ellos nuestras oraciones se elevaron sin cesar durante largas semanas de inquietud y angustia. Es verdad que densos nubarrones cubren nuestra amada nación. Disimularlo no corresponde a ciudadanos conscientes, mucho menos a cristianos maduros. Pero creemos que nuestras súplicas no hubieran tenido sentido, sin un acto formal de reconocimiento a nuestro buen Padre Celestial que nos ha librado —y nos librará— de tan grande muerte.

Esos son los motivos de nuestro Encuentro.

Expresaremos nuestra gratitud de muchas formas, entre las cuales habrán números especiales. Pero también en el símbolo de la Ofrenda —por cuya causa adjuntamos un sobre especial, en algunos casos. Quiere el Señor — y ojalá lo queramos nosotros tros también— que además del símbolo, consagremos nuestra vida toda a ser hacedores de la paz y la reconciliación entre los argentinos.

¡Cuánto nos gustaría tenerlos entre nosotros! Los esperamos con alegría.

Cordialmente en Cristo, el Príncipe de la paz!"

ORGANIZACION COBO

La Universal

Cía. Arg. de Seguros S. A.

Rubén Oscar Sahagún
Agente Organizador

San Martín 581 - 85
Teléfono 21305 TRELEW

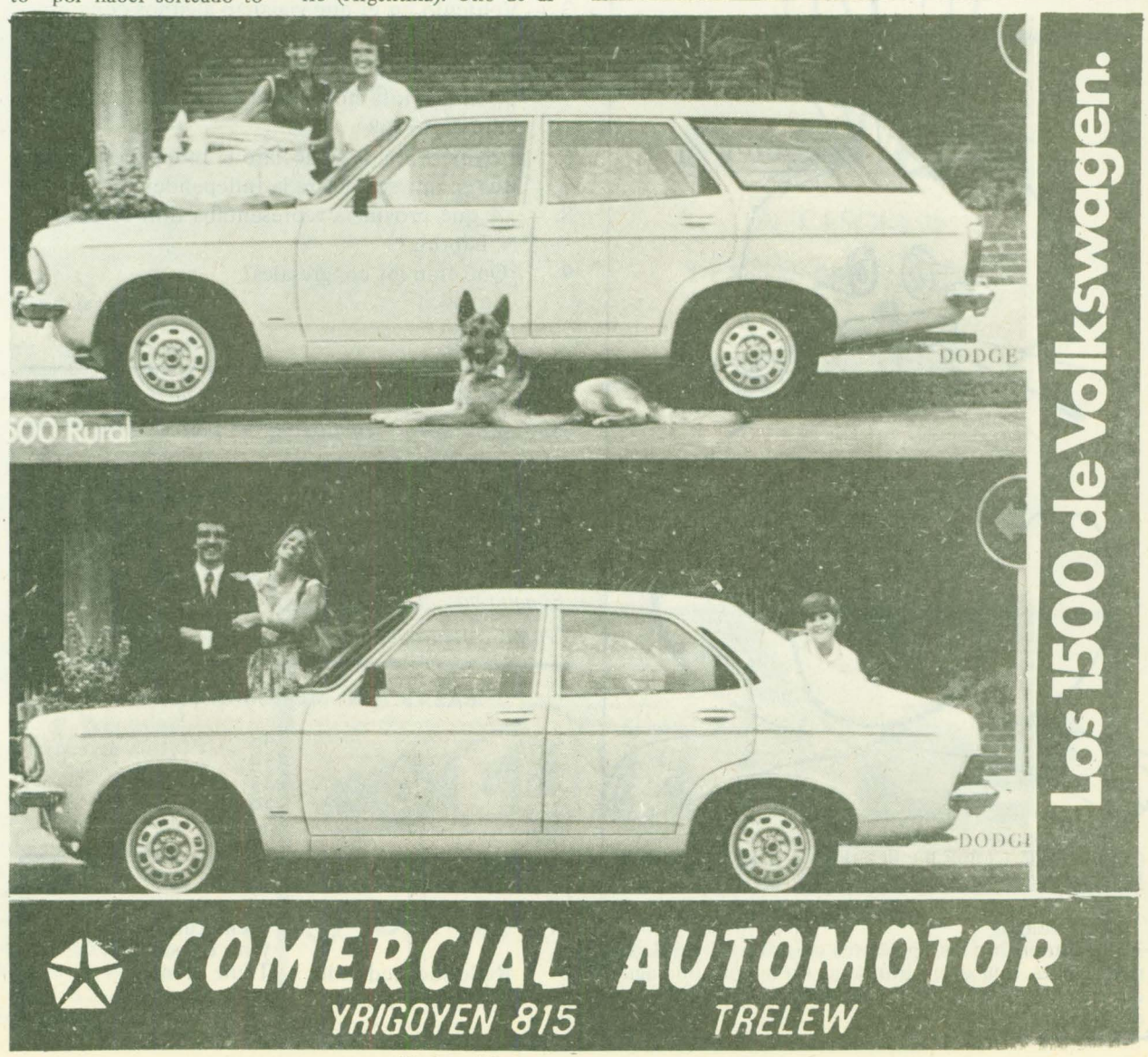

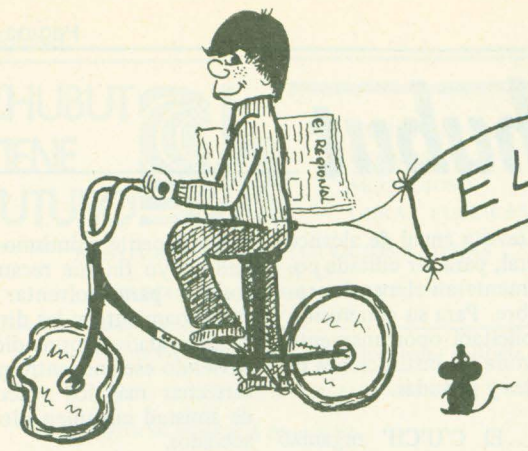

EL CLUB DE LOS REGIONALITOS

Invitamos a todos los chicos a hacerse socios de este club, participando con el envío de entretenimientos, cuentos, adivinanzas, poesías y otras cosas que les guste publicar.

Quienes escriban enviando colaboraciones, serán designados miembros del club, por lo cual recibirán un lindo diploma con la firma del director "Regionalito".

Todos los meses sortearemos entre los socios un lindo regalo y los ganadores recibirán la grata noticia a través de esta misma página, en la que se publicarán sus nombres.

Tomen bien nota de la dirección a la que deben venir o escribirnos:

"CLUB DE LOS REGIONALITOS"
Periódico EL REGIONAL
Pedro Martínez 153
9103 – RAWSON



PERCEPCION

Encuentra la sombra que corresponde al automóvil "A".

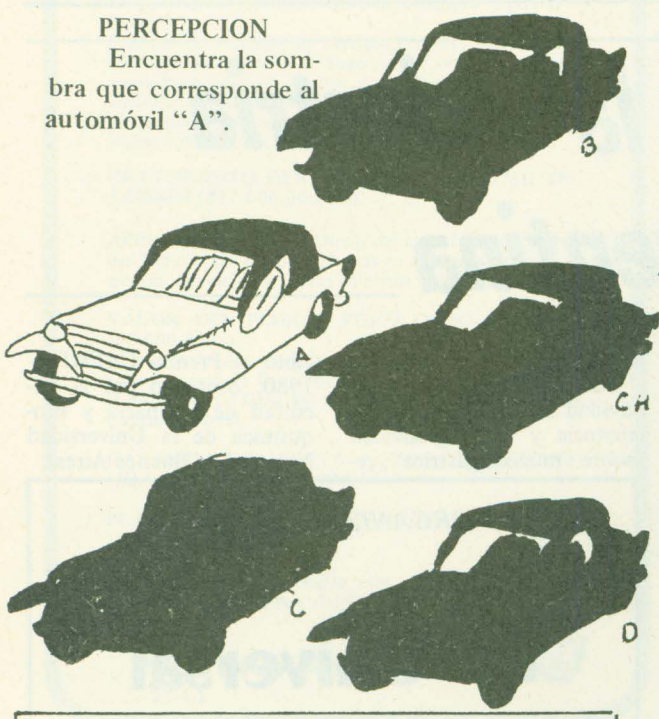

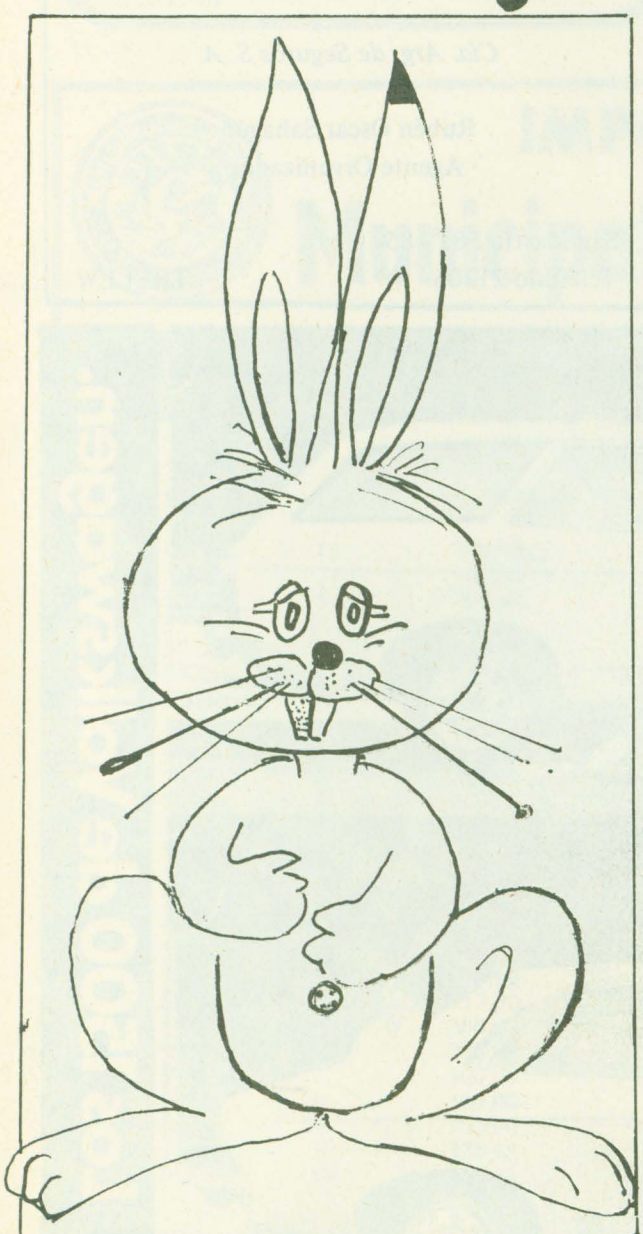

CON ESTE CONEJO PODES HACER DOS LINDAS COSAS: _____

1ro.) pintarlo.
2do.) encontrar las siguientes cosas en él: un dedal, una bolita, una oreja humana, un botón, una aguja de coser, una letra "U" (imprenta) y un alfiler. ¿Te animás?.

REGIOGRAMA INFANTIL

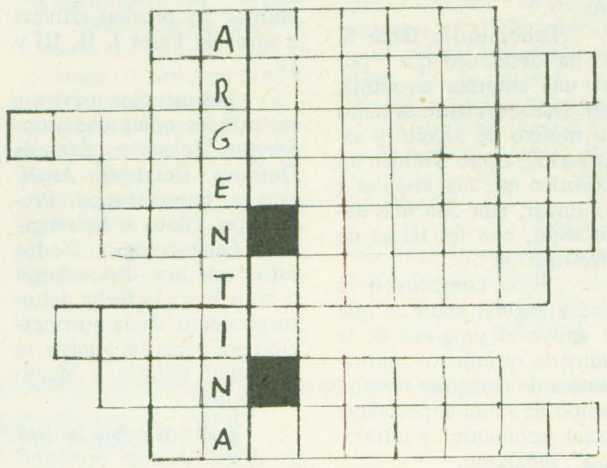

1 – Apellido del Presidente del Congreso de Tucumán.
2 – Nombre de la dueña de la casa donde se declaró la Independencia.
3 – Vehículo en el que viajaban algunos congresales.
4 – Apellido del Director Supremo.
5 – ¿Qué patriota no pudo estar presente el 9 de julio de 1816?.
6 – Provincia donde se declaró la Independencia.
7 – Mes en que se declara la Independencia.
8 – ¿A qué provincia representaba don Francisco N. Laprida?.
9 – ¿Qué eran los congresales?

(Solución al pie)

"Ubicar las palabras siguientes en la frase que corresponda: torta, regado, región, pasear, niño."

Gladis sale a ..... por el parque.
Yo pido una .....de chocolate.
Ese .....tiene zapatos negros.
El agua ha ..... el jardín.
Chubut integra la ..... patagónica.

PASAR A NUMEROS ROMANOS

567:	243:
852:	754:
649:	643:
853:	329:
869:	600:

ACERTIJOS

1ro.)
Redondo, redondo
sin tapa, ni fondo.

2do.)
Tiene cabeza
y no es hombre.
Tiene dientes
y no come.

LOS CUENTOS DE BEATRIZ

LA LEYENDA DEL ZORRINO O LAS COSAS LINDAS DE DIOS

Este era un zorrino muy apreciado. Elegante, valiente y avispado.

Por sus imponderables méritos, los demás zorrinos lo consideraban el jefe. Y era cierto.

Cada vez que alguno se encontraba en una difícil situación, él estaba presente para ayudarlo.

Aclaremos, que en esta época, los zorrinos no tenían las hermosas rayas blancas que actualmente les adornan el lomo.

Lindos eran, pero todos de color pardo.

Ser jefe, no es fácil, Se puede pasar momentos buenos y otros no tanto.

En la ciudad de los zorrinos, a veces se presentaban serios problemas, y el jefe debía resolverlos; y más de una vez arriesgaba su vida por los demás.

También me han dicho, que los zorrinos suelen tener muy mal humor, aún en nuestros días.

El mal humor pone a la gente peleadora y a los animales les pasa lo mismo.

Muchos zorrinos peleadores es igual a muchos inconvenientes.

Un día, (en los cuentos siempre hay un día) se presentó un animal desconocido, grande y para empeorar las cosas, con alas.

¡Qué lío!

Los zorrinos lo rodearon, primero extrañados, curiosos, después enojados, enojadísimos.

Allí no se aceptaban extranjeros.

Ese animal tenía que irse, pronto, enseguida, nadie lo quería.

Reunidos, llamaron al jefe.

El era el indicado para afrontar el momento.

Entendiendo que no podía dudar ni un instante, el zorrino decidió actuar.

Detalles, no daré.

La pelea comenzó inmediatamente. Y duró hasta la noche.

El resultado fue desastroso.

El alado adversario, aprovechando su tamaño y su capacidad para volar, tomó entre sus garras al jefe y lo elevó alto; hasta el cielo.

Saboreando el triunfo, siguió subiendo y subiendo, hasta rozar a la luna que miraba con gran interés a los dos animales.

Cuando el zorrino volvió de tan inusual viaje (porque no sabemos cómo volvió), ya no era el mismo.

En su lomo ostentaba dos hermosas franjas plateadas, que la luna, apiadándose, tal vez, de su derrota, le pintara como regalo imborrable.

¿A vos qué te parece?

¿Qué animal perdió la pelea?

Yo creo que semejante recuerdo, se parece mucho a la victoria.

Así te lo cuento, porque parecida a esta, es la leyenda que explica cómo los zorrinos patagónicos, consiguieron sus rayas blancas.

Confidencialmente, te digo, que estoy convencida de que Dios, no necesita de leyendas, para hacer las cosas lindas.

"Buscar lo contrario"

blanco:
día:
luz:
mentira:
bueno:
frío:
gordo:
alto:
corto:
ancho:
sol:
roto:
solo :
techo:

soluciones:
CRUCIGRAMA
1) LAPRIDA – 2) FRANCISCA – 3)DILIGENCIA – 4) PUEYRREDON – 5) SAN MARTIN – 6)TUCUMAN – 7) JULIO – 8) SAN JUAN – 9)PATRIOTAS.

ACERTIJOS: 1ro.) el anillo y 2do.) el ajo.

PERCEPCION: la sombra del "A" en "D"

REGIOGRAMA

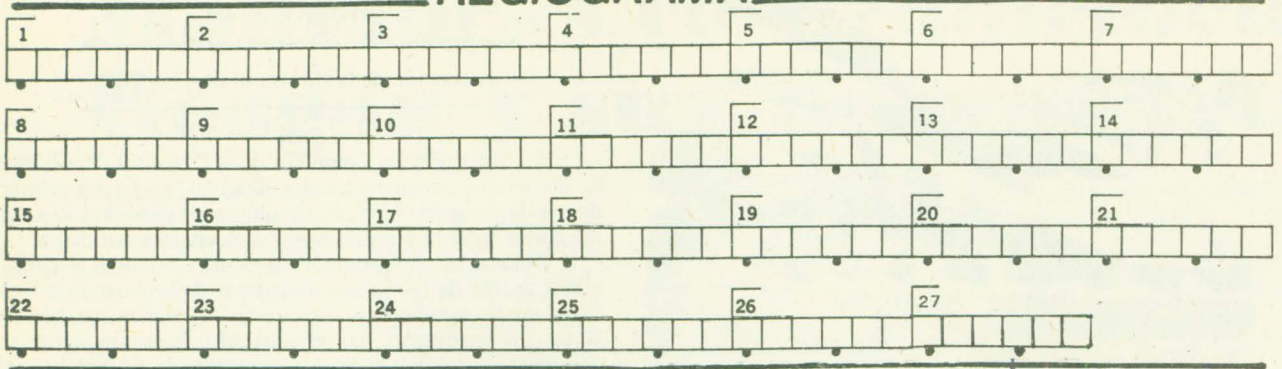

I — DEFINICIONES: 1) Acción y efecto de emplear, uso; 2) Perteneciente o relativo al rostro; 3) Con nudos 4) Nómina o lista de los vecinos o moradores de un pueblo; 5) Tomar posesión de una cosa; 6) Nombre también dado a Ulises. Héroe griego de la guerra de Troya; 7) Hacer o procurar hacer lo que hace una persona, animal o cosa; 8) Persona que pronuncia un discurso en público; 9) Utiliza; 10) Ser orgánico que vive, siente y se mueve con propio impulso; 11) Contrario a la ley; 12) Undécimo; 13) Líquido rojo que circula en las venas y arterias; 14) Cachorro del oso; 15) Comprende, implica; 16) Dícese del competidor que procura igualarse con otro (Pl.); 17) Muerte; 18) Acción de lavar o lavarse; 19) Principio; 20) Atado o conjunto de los papeles que están reunidos por tratar de una misma materia; 21) Engañoso, fraudulento; 22) Calidad de raro; 23) Mex. Unidad que suelen utilizar los comerciantes en leña, equivalente a 400 leños; 24) F. col. y arg. Atrocidad, barbaridad; 25) Cuerpo duro, brillante, anacarado. De forma esférica que se forma en la madreperla (Pl.); 26 Asir con la boca; 27) Pone fría una cosa.

II — Las palabras se forman con las siguientes sílabas:
a, a, a, a, a, a, bar, bo, bu, ca, car, ce, ce, cial, cle, cu, de, de, di, do, do, do, dor, drón, é, em, em, en, fa, frí, ga, gal, gre, i, i, jo, la, las, le, le, lo, los, mal, mi, mí, mu, ni, no, no, nu, o, o, o, o, o, o, o, on, pa, par,per, ple, ra, ra, re, san, se, sez, so, so, so, son, ta, tar, to, va, za.

III — Leyendo las letras cada tres cuadritos a partir del primero (marcados con un puntito) se leerá: UN PENSAMIENTO DE TASSO (Torcuato). POETA ITALIANO (1544-1595). SU OBRA MAS FAMOSA ES "JERUSALEN LIBERADA".

PARA TRANSCRIBIR LAS LETRAS MARCADAS Y FORMAR EL PENSAMIENTO DE CORRIDO

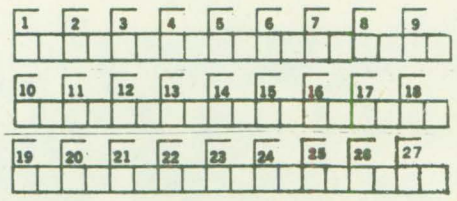

Solución en página 20

L.U. 90 CHUBUT TELEVISORA COLOR

PROGRAMACION JUNIO '82

	DOMINGO	LUNES	MARTES	MIERCOLES	JUEVES	VIERNES	SABADO
13	EL PAIS DE LANDRISCINA	UN INSTANTE CON CANAL 7 Y LA COMUNIDAD					EL HOMBRE EN EL ESP.
13.30		TELESCUELA TECNICA					
14	AQUI LLEGAN LOS MANFREDI	REALIDAD '82					ESTADIO VISION
14.30							
15	GRAN MATINEE	LA MUJER	NOSOTRAS	LA MUJER	NOSOTRAS	LA MUJER	NUESTRO CINE
15.30							
16		DESPUES DEL FINAL					
16.30							FESTIVAL DEL DIBUJO
17		LA TARDE DE LOS CHICOS					
17.30							
18		HABIA UNA VEZ					ADELANTE JUVENTUD
18.30		DEPORTES Y OPINION	LOS ANGELES DE CHARLIE	LA FAMILIA INGALLS	EL INCREIBLE HULK	DISNEY-LANDIA	LOS SECRETOS DEL MAQUILLAJE
19		TODOS LOS DIAS LA MISMA HISTORIA					
19.30	BLANCO Y NEGRO	NOTICIARIO 7					SEMANARIO 7
20	TIEMPO DE FOLKLORE	8 ES SUFICIENTE	LOS RAPI-COMICOS	LA AVENTURA DEL HOMBRE	TESTI-MONIO VISION	LAS 24 HORAS	EL SHOW DEL CIRCO
20.30							
21	CRECER CON PAPA	BUENAS NOCHES ARGENTINA					BENSON
21.30							
22	KOJAK	CALIFORNIA COUNTRY	UN HOMBRE COMO VOS	FLAMINGO ROAD	NOCHES DE GALA	TIEMPO NUEVO	JUNTOS
22.30							
23	DOMINGOS ESPECIALES	COMO EN EL TEATRO	CINE ESPECIAL	MATRIMO-NIOS Y ALGO MAS	CINE ESPECIAL	ESPECIALES DEL VIERNES	TEATRO DE HUMOR
23.30							
0							GRAN TRASNOCHE
0.30	REFLEXIONES ESPIRITUALES						
01.00	19.55: JUEVES: ESTAMPAS PATAGONICAS CONDUCCION: MANUEL PORCEL DE PERALTA					GRAN TRASNOCHE	
01.30	NOTICIERO 7 — EDICION EXTRA — 3 minutos						R.E.
02.00	MUNDIAL DE ESPAÑA 82 Del 1 al 13 en horarios a determinar, se televisará 13 partidos de la última fese de este torneo					R.E.	

HOROSCOPO

Por el Prof. Gustavo Cliff

ARIES (21 de marzo – 20 de abril) Se consolidan sus sueños. Tendencia a un sentimentalismo pronunciado con su pareja. Lo elogiarán. Procure fumar menos.

TAURO (21 de abril – 20 de mayo) Resuelve problemas de dinero, gracias a la mediación de influyentes. Entendimientos favorables y conquistas reanimadoras en amor. Semana de suerte. Dinamismo.

GEMINIS (21 de mayo – 21 de junio) Sus aspiraciones le ayudarán a imponer planes e ideas profesionales. Notará susceptibilidades amorosas por celos o habladurías. Satisfaccione.

CANCER (22 de junio – 23 de junio) Sus empresas pueden seguir adelantando pero no contará con entradas de dinero. Contratiempo sentimentales. Medite.

LEO (24 de julio – 23 de agosto) Momento ideal para dar soluciones a pequeños problemas monetarios. Su pareja amorosa le dará sorpresas que no esperaba. Propuestas.

VIRGO (24 de agosto – 23 de septiembre) Actúe decididamente ante imprevistos que traen contrariedades económicas. Circunstancia para cristalizar anhelos de orden sentimental.

LIBRA (24 de septiembre – 22 de octubre) Mantenga sus planes aunque le ocasionen problemas.. Un encuentro favorable puede ayudarle a concretar sus planes laborales. Molestias digestivas.

ESCORPIO (23 de octubre – 22 de noviembre) No es momento de cambio ni de grandes negocios. Logrará cumplir deseos en la vida amorosa. Cuide su fama. Viajes.

SAGITARIO (23 de noviembre – 21 de diciembre) Cuidado con lo que firma, en las facturas o recibos puede sufrir por exceso de confianza. Terminan los contratiempos sentimentales. Medite.

CAPRICORNIO (22 de dic. – 20 de enero) Intuición y memoria le falicita sortear con éxito un trabajo. En amor contará con medios necesarios para llevar a cabo sus anhelos. Futuro alentador.

ACUARIO (21 de enero – 19 de febrero) Será prudente posponer ciertas actividades para otro día. Días bastante halagüeños para los sentimientos. Riesgos de surmenage. Se aclara situación tirante.

PISCIS (20 de febrero – 20 de marzo) Organice mejor sus negocios para que rindan más. El amor, regular. Cuidado con los calambres. Aleje depresiones. Recibe carta.

ESPECIALES A TELEVISAR DURANTE EL MES DE JULIO

Domingo 4	– (a confirmar)
Jueves 8	– MOVIOLA (primera parte)
Viernes 9	– MOVIOLA (segunda parte)
(Trasnoche)	– PRIMERO SE LLORA
Sábado 10	– MOVIOLA (tercera parte)
Domingo 11	– (a confirmar)
Jueves 15	– COMO ROMPER UN DIVORCIO FELIZ
Viernes 16	– ENTRE EL LUJO Y EL AMOR
(Trasnoche)	– DESTINO FATAL
Sábado 17	– LA LEYENDA DE LOS PERDIDOS
Domingo 18	– LOS SIETE PECADOS CAPITALES, Hoy: LA ENVIDIA
Jueves 22	– EL GATOPARDO (primera parte)
Viernes 23	– EL GATOPARDO (segunda parte)
(Trasnoche)	– SANTEE
Sábado 24	– MASADA (primera parte)
Domingo 25	– MASADA (segunda parte)
Jueves 29	– LA CORTINA RASGADA
Viernes 30	– LUCHA DE TITANES
(Trasnoche)	– JUEGOS
Sábado 31	– MASADA (tercera parte)
Domingo 1	– MASADA (cuarta y última parte)

GRATIS **CLASIFICADOS**
A particulares solamente en EL REGIONAL
(Por carta o personalmente)
P. Martínez 153 Rawson

PAGINA PARA LA BUENA COCINA

RAVIOLES CON SALSA A LA CREMA: MASA: 240 gr. de harina común; 1/4 de cucharada de sal; 2 huevos; 1 — 2 cucharadas de agua fría. RELLENO: 240 gr. de carne de cerdo; 60 gr. de jamón; 30 gr. de manteca; 5 cucharadas de vino dulce; 1 huevo; 30 gr. de queso rallado; sal; pimienta; 1/4 de cucharadita de nuez moscada. SALSA A LA CREMA: 30 gr. de manteca; 1 cebolla; 1 taza de crema de leche; 4 cucharadas de perejil picado; sal; pimienta negra; pimentón; queso rallado.



1) Tamizar la harina y sal sobre una mesa de madera. Hacer un hueco en el centro y añadir los huevos y el agua. Ir amasando con la punta de los dedos, incorporando la harina de los costados a los huevos. Luego de bien amalgamada la harina, amasar durante 10 minutos. La masa debe tornarse suave y elástica. Espolvorear la mesa con un poco de harina y estirar la masa hasta formar un cuadrado de 50 cm. de lado. Luego doblarla en tres partes y dejarla descansar. Entretanto preparar el relleno. Picar la carne de cerdo y el jamón. Derretir la manteca en una cacerola y añadir la carne y el vino. Tapar el recipiente y cocinar 20 minutos. Luego añadir el huevo, queso, sal, pimienta y nuez moscada. Mezclar bien. Desdoblar la masa y dividirla en dos rectángulos iguales.

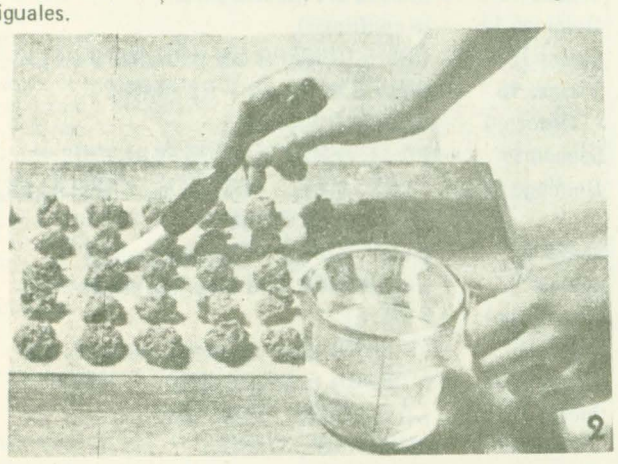

2) Con una cucharita tomar porciones de relleno y disponerlas sobre la masa a distancias regulares. Calcular cinco porciones en el lado más corto, y 10 en el más largo. Con un pincel, humedecer la masa entre el relleno con agua fría.

3) Cubrir con el otro rectángulo de masa. Presionar la masa marcando los ravioles.

4) Con la ruedita dentada o un cuchillo bien filoso, cortar los ravioles separándolos. Si no se van a utilizar de inmediato, colocarlos en un plato; taparlos y mantenerlos en la heladera hasta el momento de usarlos.

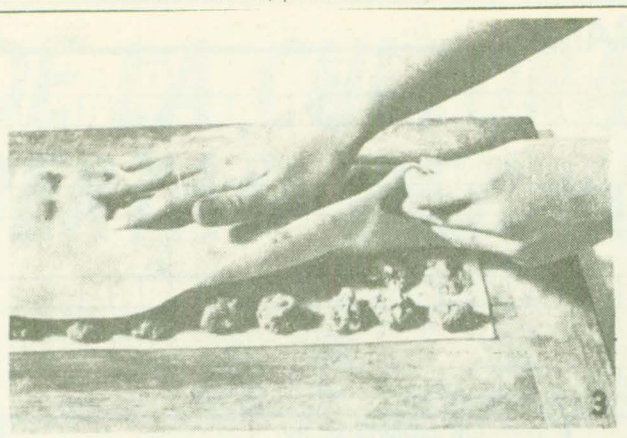

Diez minutos antes de servirlos, echarlos en una olla con abundante agua hirviendo, salada. Mientras los ravioles hierven, preparar la salsa. Pelar y picar muy fina la cebolla. Derretir la manteca y saltar la cebolla en ella, luego añadir el perejil y la crema. Llevar a punto de ebullición. Sin dejar hervir, retirar del fuego y condimentar con sal, pimienta negra y nuez moscada. Mantener esta salsa caliente hasta que los ravioles estén listos. Luego de hervir 10 minutos o algo más, depende del gusto personal, escurrir los ravioles y rociarlos con la salsa. Espolvorear con pimentón y abundante queso rallado.

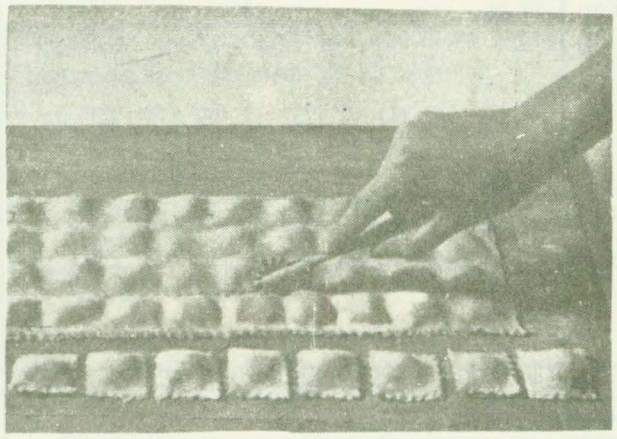

CAZUELITAS DE POLLO: 1 tomate; 120 gr. de pollo cocido, deshuesado; 30 gr. de manteca; 30 gr. de harina; 1 taza de caldo de gallina; 1 cucharada de perejil picado; sal; pimienta.

Pelar y picar el tomate. Desmenuzar la carne de pollo. Derretir la manteca y agregarle la harina. Revolver hasta que se haya amalgamado perfectamente. Reducir el fuego y añadir gradualmente el caldo revolviendo hasta que espese Incorporar el pollo, tomate y perejil. Cocinar 3 o 4 minutos más. Servir en cazuelitas individuales.

BUDIN CARNAVAL: En una budinera acaramelada, colocar capas alternadas de vainillas mojadas en vino oporto y de duraznos al natural cortados en rodajas. Aparte, batir 6 yemas y 6 cucharadas de azúcar. Agregar 1/2 litro de leche, 1 cucharadita de esencia de vainilla, el jugo de los duraznos y 6 claras batidas a nieve. Cubrir la preparación con esta mezcla y colocarla en el horno durante 1 h. a bañomaría. Rodear el budín con los duraznos sobrantes y decorar con crema de leche batida.

TARTA DE MERMELADA: PASTA: 300 gr. de harina; 150 gr. de manteca; 100 gr. de azúcar; 1 huevo; 2 cucharadas de leche; 1 cucharadita colmada de polvo de hornear; 1 pizca de sal. RELLENO: mermelada del sabor preferido; azúcar impalpable.

Tamizar sobre una mesa la sal, harina, azúcar y polvo de hornear en forma de corona; verter en el centro el huevo, manteca ablandada y leche, amasarla brevemente y dejarla reposar en lugar fresco 1/2 hora. Enmantecar una tartera redonda y forrarla con la masa previamente estirada 4 cm. más grande que el diámetro del molde. Cubrir el fondo con un papel y encima poner porotos o arroz para que al cocinar la masa no suba. Llevar a horno 10 minutos, luego retirar el papel y untar en forma abundante con mermelada. Llevar nuevamente al horno y cocinar hasta que la masa adquiera un color dorado oscuro. Antes de que se haya enfriado totalmente espolvorear la mermelada con azúcar impalpable.

RECOMENDACIONES UTILES PARA EL CONSUMO DE HORTALIZAS

Orientación de la Dirección de Comercio:

La Dirección de Comercio de la Provincia del Chubut ha elaborado recomendaciones dirigidas, en forma primordial, a las amas de casa con el objeto de preservar la salud del grupo familiar y coadyuvar a su economía cotidiana.

Dichas recomendaciones procuran orientar al consumidor acerca de los valores nutritivos de las hortalizas frescas y de las condiciones en que las mismas mantienen intactas sus virtudes o, por el contrario, muestran signos de decadencia o mal estado. La dirección de Comercio cree pertinente advertir a los consumidores al respecto, debido a que gran parte de las hortalizas que se hallan en el mercado provincial provienen de centros de comercialización foráneos y que, por lo tanto, incide en las mismas el tiempo de transporte, estacionamiento, distribución, etc.

Cualidades genuinas:

Las hortalizas frescas no sólo atesoran principios nutritivos esenciales, como vitaminas y compuestos minerales, sino que también añaden color, atractivos y variedad al régimen alimenticio. Las hortalizas no deben cocinarse más de lo necesario para que mantengan su sabor natural, textura y cualidades.

No hay reglas fijas para la compra de hortalizas, porque cada una tiene características especiales. No obstante, se detallan datos de interés para la adquisición de algunas de las más comunes.

Remolacha: Deben ser firmes, redondas, con delgada raicilla final, de color rojo intenso o vinoso, y suaves en casi toda su superficie. Su frescura se puede juzgar con bastante exactitud por el estado de lo tallos de las hojas sin cortar. Tallos marchitos,blandos o pasados, indican que las remolachas son viejas. Si los tallos están rígidos, la raíz o parte comestible puede estar bien. Se deben evitar las remolachas alargadas con partes escamosas en la superficie superior, pues pueden ser duras, fibrosas y de sabor fuerte. Evítense también las marchitas y lacias, que han estado al aire damasiado tiempo.

Zanahorias: La etapa ideal para comerlas en crudo, cortadas en trozos alargados es cuando tienen buen color y su sabor es suave. Las de mayor tamaño conviene comerlas cocidas o ralladas. Se deben elegir bien formadas, de piel lisa, buen color y "carne" firme.

Se deben evitar las zanahorias que tengan grandes manchas verdes (quemaduras de sol) en la parte superior, así como las de "carne" fláccida por haberse mustiado o las que muestran focos blanduzcos de descomposición.

Lechuga: Elegirlas con signos de frescura. Las hojas deben ser tersas y frágiles. Buscar las de color brillante, de un verde medio a un verde claro. Evítense las cabezas de lechugas de forma irregular o con protuberancias duras en la parte central superior, que es indicio de tallos centrales sobrecrecidos. Se deben evitar las que aparecen descoloridas en el centro de las hojas (el nervio central) y pueden tener un sabor menos agradable.

Véase también si hay decoloración en el contorno de las hojas —una franja de color canela o marrón (tejido muerto)— y véase si aparece además en las hojas envolventes o exteriores de la cabeza de la lechuga. Si esta decoloración es intensa o hay indicios de reblandecimiento por descomposición, la lechuga debe rechazarse terminantemente.

Acelgas: Deben tener hojas frescas, jóvenes, tiernas y libres de visibles defectos. Se deben evitar las hojas que tengan tallos ásperos y grandes, color verde — amarillento, parte blanda (signo de descomposición) y que estén marchitas. Rechásense las verduras agusanadas —en especial las que muestren indicios de pulgones—, cosa difícil de descubrir y todavía más de eliminar al chorro de agua.

Cebollas: pueden ser duras o firmes, secas y de "cuello" o parte superior pequeña. Deben estar recubiertas de una piel delicada como papel fino y carecer de excesivas manchas verdes debida a insolación, y de otros defectos.

Se deben evitar las cebollas con parte superior húmedas porque, por lo general, no han alcanzado la madurez y están pasadas y descompuestas. Deséchense también las que tengan las parte superior gruesa, así como las que tengan brotes verdes.

Moreno 751 — Rawson
PANIFICADORA
Vallelonga
ANEXO BOMBONERIA
PAN — FACTURAS
ESPECIALIDADES
PRE-PIZZA — TORTAS
CONFITERIA

EMPRESA CHUBUT
TRELEW - ESQUEL y TRELEW
Horario TEMPORADA DE INVIERNO
DESDE EL 15 DE MAYO AL 30 DE SEPTIEMBRE DE 1982

SERVICIO ORDINARIO POR LANGUIÑEO

LUNES IDA	LLEGA	SALE	MIERCOLES VUELTA	LLEGA	SALE
Trelew	—.—	7.30	Esquel	—.—	7.30
Gaiman	7.45	7.50	Arroyo Pescado	—.—	—.—
Dolavon	8.10	8.15	Las Salinas	—.—	—.—
Las Chapas	—.—	—.—	Languiñeo	10.15	10.20
Las Plumas	10.50	11.00	Mallín Blanco	—.—	—.—
Los Altares	12.30	13.15	Pampa de Agnia	11.35	11.40
Paso de Indios	14.15	14.25	El Pajarito	—.—	—.—
El Pajarito	—.—	—.—	Paso de Indios	12.40	13.25
Pampa de Agnia	15.25	15.30	Los Altares	14.25	14.30
Mallín Blanco	—.—	—.—	Las Plumas	16.00	16.10
Languiñeo	16.40	16.45	Las Chapas	—.—	—.—
Las Salinas	—.—	—.—	Dolavon	18.30	18.35
Arroyo Pescado	—.—	—.—	Gaiman	—.—	—.—
Esquel	19.15	—.—	Trelew	19.15	—.—

SERVICIO EXPRESO POR TECKA

MIERCOLES — VIERNES — SABADOS IDA	LLEGA	SALE	LUNES — VIERNES — DOMINGOS VUELTA	LLEGA	SALE
Trelew	—.—	8.00	Esquel	—.—	8.00
Gaiman	—.—	—.—	Tecka	9.30	9.40
Dolavon	8.35	8.40	Pampa de Agnia	11.10	11.15
Las Chapas	—.—	—.—	C. Ginebra Chico	—.—	—.—
Las Plumas	11.20	11.30	El Pajarito	—.—	—.—
Los Altares	—.—	—.—	Paso de Indios	12.15	12.55
Paso de Indios	14.00	14.45	Los Altares	—.—	—.—
El Pajarito	—.—	—.—	Las Plumas	15.35	15.45
C. Ginebra Chico	—.—	—.—	Las Chapas	16.50	16.55
Pampa de Agnia	15.45	15.50	Dolavon	18.10	18.15
Tecka	17.15	17.20	Gaiman	—.—	—.—
Esquel	19.00	—.—	Trelew	19.00	—.—

Bomberos Voluntarios

TRELEW. . . . . .(Rawson y Entre Ríos) T.E. 20495 — 20520
PUERTO MADRYN . . . . . T.E. 71111
RAWSON . . . . . (Pueyrredón y Conesa) T.E. 81313
COMODORO RIVADAVIA . . . . . .(Huergos 995) T.E. 2505
ESQUEL. . . . . .(Municipalidad) T.E. 45

Empresa de Transportes "RAWSON" S. C.

LUNES A VIERNES (Rawson sale)	LUNES A VIERNES (Trelew sale)	SABADOS (Rawson sale)	SABADOS (Trelew sale)	DOMINGOS Y FERIADOS (Rawson sale)	DOMINGOS Y FERIADOS (Trelew sale)
5.00 — 5.30 — 6.00	5.30 — 6.20 — 7.00	6.30 — 7.00 — 7.30	7.00 — 8.00 (7)		
7.00 — 7.50 — 8.10	7.30 — 8.30 — 8.50	8.30 — 9.00 — 9.30	9.00 — 9.30	8.00 — 8.30	8.00 — 9.00
8.50 — 9.10 — 9.30	9.10 — 9.30 — 10.10	10.30 — 11.00	10.00 — 10.30	9.00 — 9.30	9.30 — 10.00
10.10 (7) — 10.30	10.30 — 11.30	11.30 — 13.00	11.00 — 12.30	10.30 — 11.00	10.30 — 12.00
11.10 — 11.30	11.50 — 12.10	13.30 — 14.00	13.30 — 14.00	11.30 — 12.30 (7)	12.30 — 13.00
12.30 — 12.50	12.50 — 13.10 (7)	15.00 — 15.30	14.30 — 15.00	14.00 — 14.30	13.30 — 15.30
13.30 — 13.50	13.50 — 14.30	16.00 — 17.00	16.00 — 17.00	15.30 — 17.00	16.00 — 16.30
14.10 — 14.30	14.50 — 15.10	17.30 — 18.30	17.30 — 18.00	17.30 — 18.00	18.00 — 18.30
15.10 — 15.30	15.50 — 16.10	19.00 — 20.00	19.00 — 19.30	19.00 — 19.30	19.30 — 20.00
15.50 — 16.30	17.30 — 17.50	20.30 — 21.10	20.00 — 20.30	20.30 — 21.20	20.30 — 21.10
16.50 — 17.10	18.30 — 18.50	22.00 — 24.00	21.10 — 23.00	22.00 — 24.00	23.00 — 01.00
18.10 — 18.30	19.10 — 20.10 (7)		01.00		
19.10 — 19.30	20.30 — 21.10				
19.50 — 21.10	23.00 — 01.00				
22.00 — 24.00					

EXCURSIONES Y VIAJES ESPECIALES DIRIGIRSE A:
CASTELLI 347 — T.E. 81915 — RAWSON — CHUBUT

Farmacias de turno

DIA	RAWSON	TRELEW
Dom. 4	"RAWSON"	"ITALIA" y "TRELEW
Lun. 5	"ROCA"	"AVENIDA" Y "SABIN"
Mar. 6	"BELGRANO"	"YRIGOYEN" y "LUJAN"
Mier. 7	"RAWSON"	"PUGH" y "QUEROL"
Jue. 8	"ROCA"	"CHUBUT" y "TRELEW"
Vie. 9	"BELGRANO"	"ITALIA" y "SABIN"
Sab. 10	"ROCA"	"AVENIDA" y "LUJAN"

DIRECCIONES DE FARMACIAS

RAWSON

F. "Belgrano"	Avda. Sarmiento y Vacchina	T.E. 81178
F. "Roca"	Mariano Moreno 574	T.E. 81247
F. "Rawson"	Belgrano y Luis Costa	

TRELEW

F. "Plaza"	Rivadavia 343	Tw.
F. "Pugh"	Hernández y Lamadrid	Tw.
F. "Trelew"	San Martín 1168	Tw.
F. "Chubut"	España 30	T.E.21369
F. "Sabin"	Colombia esquina Chiclana	Tw.
F. "Italia"	Italia 156	T.E. 21206
F. "Lujan"	San Martín 757	T.E. 20658
F. "Avenida"	Hipólito Yrigoyen 1046	T.E. 21531
F. "Querol"	25 de Mayo 401	T.E. 21263
F. "Yrigoyen"	Hipólito Yrigoyen 835	T.E. 21497

PUERTO MADRYN

F. "Madryn"	Juan Muzzio y Necochea	
F. "Moderna"	B. Mitre y Sarmiento	T.E. 71283
F. "Suarez"	Avenida Pujol y Fontana	
F. "Central"	25 de Mayo 272	T.E. 71866
F. "Del Pueblo"	Roque Saenz Peña 195	T.E. 71803

Empresa de Transporte "BAHIA"

DIAS HABILES (Rawson a Playa)		DIAS FERIADOS (Rawson a Playa)	
6.10	15.10	8.10	16.10
7.10	16.10	9.10	17.10
8.10	17.10	10.10	18.10
9.10	18.10	11.10	19.10
10.10	19.10	12.10	20.10
11.10	20.10	13.10	21.10
12.10	21.10	14.10	22.10
13.10	23.10	15.10	
14.10			

EXCURSIONES Y VIAJES ESPECIALES DIRIGIRSE A:
INMIGRANTES 363 — RAWSON.

HOSPITALES
(Salud Pública)

RAWSON
R.C. Jones y Roca
T.E. 81260

TRELEW
Pellegrini y 28 de Julio
T.E. 20604

PUERTO MADRYN
Pujol 247 — T.E. 72240

ESQUEL
25 de Mayo 150
T.E. 2414 / 2225

GAIMAN
E. Tello s/n T.E. 202

TREVELIN
T.E. 32

C. RIVADAVIA
H. Yrigoyen 950
T.E. 2541/42/43/44/45

LINEA 28 de JULIO
SOCIEDAD COOPERATIVA DE TRANSPORTES LIMITADA
TRELEW - CHUBUT
HORARIOS TEMPORADA INVIERNO
A REGIR DESDE EL 26-4-82

Lunes a Sábados:
TRELEW a PUERTO MADRYN

				(x)		(x)			
Trelew sale:	7.15	9.15	11.30	13.50	16.00	18.00	20.00	21.45
Madryn llega:	8.25	10.25	12.40	15.00	17.10	19.10	21.10	22.55

PUERTO MADRYN a TRELEW

			(x)					
Madryn sale:	7.00	9.00	11.10	14.00	16.00	18.00	20.00	21.30
Trelew llega:	8.10	10.10	12.20	15.10	17.10	19.10	21.10	22.40

Domingos y Feriados:
TRELEW a PUERTO MADRYN

Trelew sale:	9.30	11.30	13.30	18.00	20.00	21.30
Madryn llega:	10.40	12.40	14.40	19.10	21.10	22.40

PUERTO MADRYN a TRELEW

Madryn sale:	8.00	11.00	13.30	18.00	20.00	21,30
Trelew llega:	9.10	22.10	14.40	19.10	21.10	22.40

Lunes a Viernes (Temporada escolar):
DOLAVON - 28 DE JULIO - DOLAVON

DOLAVON sale:	28 DE JULIO llega:	28 DE JULIO sale:	DOLAVON llega:
5.40	6.05	6.10	6.35
12.00	12.25	12.30	12.55

Lunes a Viernes:
RAWSON - TRELEW - GAIMAN - DOLAVON

	(v)	(a)	(v)	(a)	(v)	(a)
Rawson sale:	—.—	—.—	—.—	14.10	—.—	—.—
Trelew llega:	—.—	—.—	—.—	14.35	—.—	—.—
Trelew sale:	9.30	11.00	13.10	14.40	17.30	19.30
Gaiman llega:	10.10	11.25	13.40	15.10	18.10	19.55
Gaiman sale:	10.15	11.30	13.45	15.15	18.15	20.00
Dolavon llega:	11.00	11.55	14.20	15.40	18.55	20.30

DOLAVON - GAIMAN - TRELEW - RAWSON

	(a)	(v)	(a)	(v)	(v)	(a)
Dolavon sale:	5.15	6.40	11.30	13.30	17.00	19.00
Gaiman llega:	5.45	7.20	11.55	14.10	17.40	19.25
Gaiman sale:	5.50	7.25	12.00	14.15	17.45	19.30
Trelew llega:	6.10	8.00	12.25	14.55	18.30	19.55
Trelew sale:	6.20	—.—	—.—	—.—	—.—	—.—
Rawson llega:	6.50	—.—	—.—	—.—	—.—	—.—

Sábados:
TRELEW - GAIMAN - DOLAVON

	(v)	(v)	(a)	(v)	(a)
Trelew sale:	9.30	13.10	15.00	17.30	19.30
Gaiman llega:	10.10	13.40	15.25	18.10	19.55
Gaiman sale:	10.15	13.45	15.30	18.15	20.00
Dolavon llega:	11.00	14.20	15.55	18.55	20.30

DOLAVON - GAIMAN - TRELEW

	(v)	(a)	(v)	(v)	(a)
Dolavon sale:	6.40	11.30	13.30	17.00	19.00
Gaiman llega:	7.20	11.55	14.10	17.40	19.25
Gaiman sale:	7.25	12.00	14.15	17.45	19.30
Trelew llega:	8.00	12.25	14.55	18.30	19.55

Domingos y Feriados:
TRELEW - GAIMAN - DOLAVON

	(v)	(a)	(v-a)
Trelew sale:	9.30	13.30	19.30
Gaiman llega:	10.10	13.55	20.10
Gaiman sale:	10.15	14.00	20.15
Dolavon llega:	11.00	14.30	21.00

DOLAVON - GAIMAN - TRELEW:

	(v)	(a)	(v-a)
Dolavon sale:	7.30	10.30	18.00
Gaiman llega:	8.10	10.55	18.40
Gaiman sale:	8.15	11.00	18.45
Trelew llega:	8.55	11.25	19.25

NOTA:
Los horarios marcados con (a) circulan por el asfalto.
Los horarios marcados con (v) circulan por el valle.
Los horarios marcados con (x) circulan directos desde y hacia Rawson.

El gobernador Ayerra recibió las inquietudes de la Cámara de Industria y Comercio de Rawson

El Consejo Directivo de la Cámara de Industria y Comercio de Rawson, encabezado por su presidente, ingeniero Néstor Raúl Vega, expuso ante el gobernador de la provincia, contralmirante (R) Niceto Echauri Ayerra, las inquietudes y problemas que aquejan a la comunidad capitalina, durante una imprevista visita que efectuó el mandatario a la sede provisoria de la entidad.

El encuentro tuvo lugar el pasado viernes en horas de la mañana con la presencia, además, del vicepresidente de la Cámara, señor Juan Iralde; el secretario Orlando Ñonquepán y los vocales Antonio Ruscelli y Norberto Crescente.

Durante el extenso diálogo fueron varios los aspectos considerados, destacándose en particular la necesidad de revertir la situación en el servicio de Psiquiatría del Hospital Sta. Teresita, la ejecución de la terminal de ómnibus de Rawson, la desocupación en la zona y su vinculación con los planes oficiales de construcción y otros.

Para conocer en detalle los alcances de la conversación mantenida con el gobernador Ayerra, entrevistamos al titular de la Cámara de Industria y Comercio, ing. Néstor Vega, quién respondió así a nuestra requisitoria.

– ¿Cómo se gestó la visita del gobernador a la sede de la Cámara?

– La visita a la Cámara obedeció al hecho de que el señor gobernador, hace días atrás, nos recibió en Casa de Gobierno para informarles de una serie de problemas que afectan a la comunidad y en especial al quehacer de esta entidad, quedando en contestarnos hacia fines de mes. Ello se concretó con esa visita.

– Cuáles fueron los temas planteados?

– Concretamente, uno de los temas que se trató fue lo referido a la obra social para los afiliados de la Cámara. Nuestra intención es poder lograr una obra más económica y completa como lo está demostrando, en todo este tiempo, la actuación de SEROS – Chubut en la Provincia.

A juicio de los asociados, las restantes obras sociales no cubren una serie de servicios esenciales y a su vez el costo se ha tornado prohibitivo para la economía familiar. A tal punto que nosotros estimamos que un 80 por ciento del comercio de Rawson no tiene actualmente obra social. Simplemente acude al médico en casos concretos, sin poder hacer uso de los avances de la ciencia para prevenir enfermedades.

Pensamos que este tema tiene que ser discutido con la Asociación Médica y la Asociación de Sanatorios de la Provincia. Aclaro también que esta situación no es de la Cámara de Industria y Comercio de Rawson, sino una inquietud muy seria de la Cámara del Este del Chubut con sede en Trelew y de la Cámara de Pto. Madryn.

Pensamos que en las obras sociales que dependen de Buenos Aires no tenemos mucha ingerencia para saber su manejo y que si bien los aranceles pueden ser un poco más altos que lo que abona SEROS – Chubut, la regularidad del pago de esta obra social puede influir para que se considere seriamente el tema.

Pensamos que si SEROS ya anda bien, nuestros asociados van a entrar con el equivalente de una categoría alta del escalafón provincial. Por lo tanto considero que mejorará su sistema económico – financiero. Desde ese punto de vista no vemos que haya ningún problema.

Así lo entendió el señor gobernador. Está muy interesado en el tema y hemos quedado en que siga trabajando hasta lograr un resultado.

–¿Se abordó el tema del quehacer pesquero.

Otro de los temas planteados y que hace a la economía de Rawson, es prever lo que pasará con la veda pesquera. En ese sentido trabaja el Gobierno Provincial y los entes científicos regionales y nacionales. Algo que había reclamado la Cámara hace un tiempo es que estudiara realmente el impacto que la flota pesquera pueda ocasionar en la época de desove en la zona de Isla Escondida. Ese es el estudio que realmente se hace y que estará concluido en el término de 2 a 3 años; para darnos la seguridad de que si no depredamos este recurso podremos pescar tranquilos y mantendremos una actividad que es genuina en la zona de Rawson.

Casualmente este estudio permitirá pescar con comodidad, porque para podr evaluar el efecto que produce la flota hay que dejarla pescar. Hay por lo tanto una tranquilidad para los patronos y pescadores.

– Y en lo referente a la actividad turística?

– Otro aspecto fue el complejo turístico en la zona de Playa Unión –ya diseñado por la Municipalidad de Rawson– que comenzaría en una primera etapa, con el salón de usos múltiples que a su vez sería un gimnasio. Se continuaría así con el pedido de la Comisión de la Fiesta del Atlántico Sur, ante la carencia total de una infraestructura de este tipo en Playa Unión, sumamente importante para la zona, máxime con el carácter que ya tiene como área de recreación.

El gobernador ha comprometido su gestión para que de una u otra manera pueda llevarse adelante. El problema podría estar en los compromisos que actualmente tiene la Lotería del Chubut que participará en este proyecto. Debemos tener en cuenta que si el resto de la provincia se merece el apoyo de la lotería, Playa Unión también lo necesita y se lo merece por la cantidad de gente que puede hacer uso de esas instalaciones.

El clte. Ayerra ha respondido a inquietudes que la Cámara venía planteando para que se tomara a Playa Unión como áreas de recreación y turismo. Nos comentó que esa es una decisión tomada, al igual que el Dique Florentino Ameghino, con el objeto de darle turismo que viene a la zona mayores posibilidades de permanencia en el lugar, sumamente beneficiosa para los sectores comerciales.

– Acerca de la atención que brinda el Hospital Santa Teresita, se hizo algún tipo de cuestionamiento?

–Un tema preocupante que le habíamos expuesto al gobernador fue el correspondiente al Hospital de Rawson, en la parte específica de psiquiatría. Un problema realmente acuciante para la ciudad e incluso podríamos decir de tipo inhumano en el tratamiento de esas enfermedades.

Al respecto tanto la Subsecretaría de Salud Pública como la Municipalidad de Rawson estaban estudiando el tema y se está tratando de llegar a una solución que no está todavía muy clara. Se sabe que hay que hacer algo, habiendo posibles alternativas desde complejos semi privados hasta la distribución en otras zonas de este problema, que no puede ser tratado con eficiencia y seguridad con las acçuales instalaciones del Hospital de Rawson.

No obstante ello, quedó como una cosa muy interesante una iniciativa que propone el reacondicionamiento total del hospital, que es evidentemente uno de los más viejos y menos equipados de la provincia. Nos pareció muy acertada la iniciativa y por lo tanto estimo que de continuar el contralmirante Ayerra el tema tendrá una pronta solución.

– Se reiteró la necesidad que tiene la ciudad de contar con una terminal de ómnibus?

– El problema ya se había planteado durante la visita del ministro Martini, lamentablemente renunciante. Pero pensamos que está encaminada su construcción a través de la Secretaría de Transporte y Obras Públicas de la Nación.

Es una necesidad largamente postergada, dada la afluencia de gente a la ciudad. La Municipalidad ya tiene el proyecto elaborado, así que estamos esperando que se reacomoden las cosas en Buenos Aires para que pueda concretarse.

– Algún otro tema se planteó al gobernador?

– En una conversación informal, y a pesar de no estar incluido en el temario, hemos comentado con el señor gobernador el nivelde ocupación de mano de obra en la provincia. Todos sabemos que Chubut no es una isla dentro del país y en este momento hay desocupación, recesión, pero hay ideas que pueden llevarse a la práctica y que muchas veces se soslayan en función de una eficiencia operativa o económica, que técnicamente es total y absolutamente aceptable, pero que a veces se contraponen con la realidad social.

Un ejemplo lo tenemos en el hecho de licitaciones de gran cantidad de viviendas, donde se premia al sistema no tradicional, porque se presume, y eso es verdad, que los costos se reducen y por lo tanto se pueden hacer mayor cantidad de unidades. Sin embargo acá hay un dilema: si en este momento tenemos desocupación y nosotros implementamos sistemas de construcción no tradicionales, evidentemente no hay posibilidades de ocupar mano de obra. En cambio si nosotros licitamos en lugar de mil viviendas, 100, 200 o 300 con materiales tradicionales y unidades unifamiliares, estaremos proveyendo de mano de obra y gastaremos el mismo dinero.

El señor gobernador tiene en cuenta estos planteos para futuros planes. Por otro lado hay que fijarse que el gobierno provincial hace esfuerzos, pelea los aportes, trae una cierta cantidad de dinero que vuelca en su presupuesto. Pero cuando la cantidad de unidades es muy grande, las empresas que acceden o pueden acceder a este tipo de licitaciones son extra provinciales. Si uno hace el análisis del dinero que pueden volcar en la comunidad, se da cuenta que no es, ni remotamente, en la proporción que las empresas locales, con larga actuación en la zona, pueden hacerlo.

Estas son pequeñas ideas que pueden contribuir a un mayor bienestar dentro de la provincia.

PRODE

DOS TARJETAS:
UNA PARA CONTROLAR LA FECHA DE HOY
Y OTRA PARA PALPITAR LA PROXIMA.

SUERTE 10/7/82

VALOR UNICO DE LA TARJETA con derecho a formular dos (2) dobles, como máximo $20.000,-

	L		E		V	DOBLE	
1		ARSENAL	1	ESTUDIANTES	1		1
2		LANUS	2	ARG. QUILMES	2		2
3		LOS ANDES	3	TIGRE	3		3
4		TALLERES	4	ATLANTA	4		4
5		DEP. ITALIANO	5	ALTE. BROWN	5		5
6		DEP. ARMENIO	6	ALL BOYS	6		6
7		S. L. ALMAGRO	7	DEF. DE BELGR.	7		7
8		DEP. MORON	8	G. Y ESGR. L. P.	8		8
9		CHACARITA JRS.	9	BANFIELD	9		9
10		COLON	10	TEMPERLEY	10		10
11		DEP. ESPAÑOL	11	EL PORVENIR	11		11
12		SP. DOCK SUD	12	ALMAGRO	12		12
13		DEF. UNIDOS	13	EXCURSIONISTAS	13		13

CONCURSO Nº 466 3/7/82

VALOR UNICO DE LA TARJETA con derecho a formular dos (2) dobles, como máximo $20.000,-

	L		E		V	DOBLE	
1	X	DEP. ESPAÑOL	1	ARSENAL	1		1
2		EL PORVENIR	X 2	COLON	2		2
3	X	TEMPERLEY	3	CHACARITA JRS.	3		3
4		BANFIELD	4	DEP. MORON	4		4
5	X	G. Y ESGR. L. P.	5	S. L. ALMAGRO	5		5
6		DEF. DE BELGR.	6	DEP. ARMENIO	6	X	6
7	X	ALL BOYS	7	DEP. ITALIANO	7		7
8	X	ALTE. BROWN	8	TALLERES	8		8
9		ATLANTA	9	LOS ANDES	9		9
10		TIGRE	10	LANUS	10		10
11		ARG. QUILMES	11	ESTUDIANTES	11	X	11
12		FLANDRIA	12	COMUNICACIONES	12	X	12
13		SAN TELMO	13	ALMAGRO	13		13

REGIOGRAMA SOLUCION

EMPLEO–FACIAL–NUDOSO–PADRON–OCUPAR–ODISEO
IMITAR–ORADOR–EMPLEA–ANIMAL–ILEGAL–ONCENO
SANGRE–OSEZNO–ABARCA–EMULOS–DECESO–LAVADO
DEBUTA–LEGAJO–DOLOSO–RAREZA–SONCLE–ATOMIA
PERLAS– ABOCAR–ENFRIA

EL FIN O PROPOSITO DEL AMIGO ES GOZAR, EL DEL ADULADOR COMPLACER

AGENCIA 1003
CASA "LA SUERTE"
BUSQUE EN ESTE ESPACIO TODOS LOS DOMINGOS SU PREMIO DE LA:
LOTERIA NACIONAL
SORTEO del 3-7-82
1) 36366 6) 32811
2) 6945 7) 40779
3) 26358 8) 9428
4) 6451 9) 10071
5) 38712 10) 38883
PROGRESION 6
M. Moreno 719 (al lado de Welcome) Rawson

Escuela Nacional de Comercio de Rawson

Retraso en el pago de la obra demora su terminación

A pesar de restarle únicamente un tres por ciento para su terminación, la construcción del nuevo edificio de la Escuela Nacional de Comercio de Rawson se encuentra detenida desde hace varios meses, motivando las más severas críticas de los sectores más representativos de la comunidad.

Tal circunstancia obedece a la falta de remisión de fondos por parte de la Dirección Nacional de Arquitectura Escolar y sobre los cuales el municipio actúa como ente intermedio administrador, impidiéndole la insensibilidad del organismo nacional a hacer frente al pago de los certificados de obra a la empresa contratista.

Intensas gestiones emprendidas por la Comisión de Apoyo al establecimiento, integrada por la contadora Raquel de Bec y, doctores Jorge Solivella y Raúl Sanguinetti, en forma conjunta con el intendente Antonio Zorrilla Sánchez, se han visto frustradas castigando a los alumnos y docentes a no iniciar durante el presente ciclo lectivo sus actividades en el nuevo edificio como estaba previsto, de acuerdo con el buen ritmo que le había dado a los trabajos la firma constructora.

En la búsqueda de una solución a este problema que se arrastra desde octubre del año pasado, la comuna capitalina acudió recientemente a la Lotería del Chubut a fin de que acordaran la suma de mil seiscientos millones de pesos en calidad de préstamo, dado que su devolución se produciría en cuanto arribaran los fondos aportados por el organismo nacional.

La respuesta fue negativa y el moderno edificio detenido continúa deteriorándose por su falta de terminación mientras la empresa constructora —en su justo derecho— amenaza con iniciar las acciones correspondientes por el incumplimiento de pago apuntado.

La situación ha llegado a un punto límite. Aunque el equipamiento de la nueva escuela ya ha sido adquirido con aportes nacionales y municipales, los profesores y alumnos prosiguen asistiendo a sus clases en las dependencias del Colegio Don Bosco, alquiladas desde hace diez años e impidiendo en este último establecimiento la expansión de su labor en dos turnos como tenía programado.

Las consecuencias de esta anómala emergencia son múltiples y por su gravedad merecen una pronta respuesta, tanto del Ministerio de Cultura y Educación de la Nación, del cual depende el envío de los fondos comprometidos como del gobierno provincial que debería asistir financieramente en esta ocasión al municipio de Rawson. La comunidad educativa de la capital del Chubut se los agradecerá.

El Regional

PERIODICO INDEPENDIENTE AL SERVICIO DE LA COMUNIDAD CHUBUTENSE

RAWSON (CHUBUT), 11 de julio de 1982 – Precio del ejemplar: $6.000.–

Ud. y la política

Pág. 7

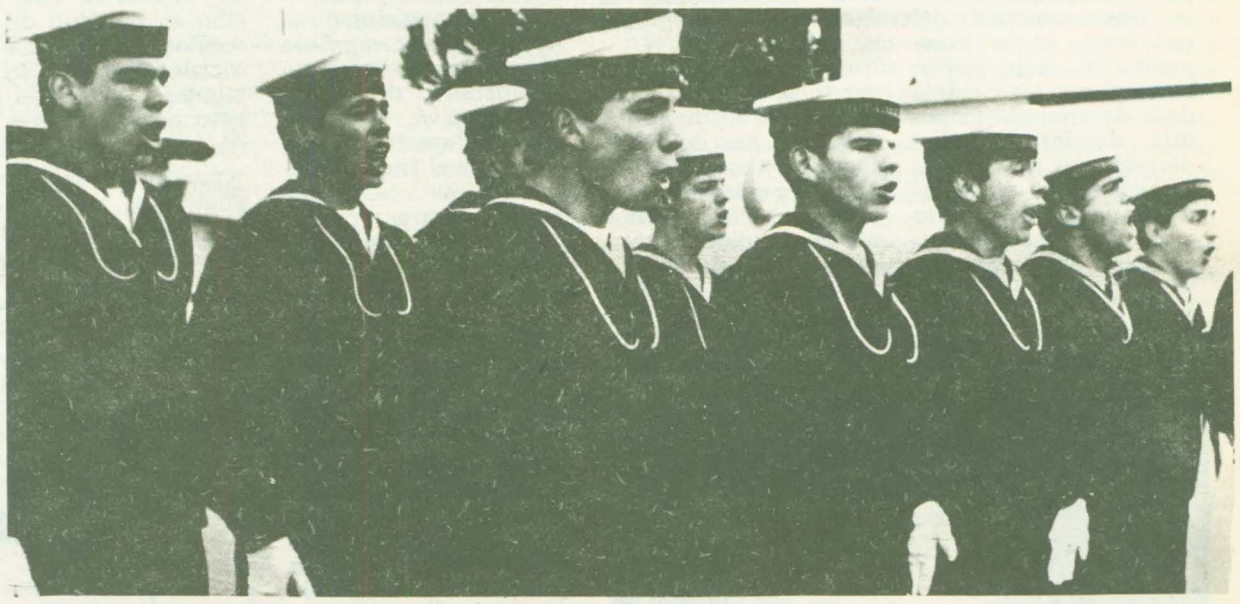

EL PASADO 9 DE JULIO, EN COINCIDENCIA CON UN NUEVO ANIVERSARIO DE LA DECLARACION DE LA INDEPENDENCIA NACIONAL, TUVO LUGAR UNA CEREMONIA EN DEPENDENCIAS DE LA SUBPREFECTURA CON ASIENTO EN PUERTO RAWSON.

EN SU TRANSCURSO PRESTARON JURAMENTO DE LEALTAD A LA BANDERA ARGENTINO LOS JOVENES QUE CUMPLEN SU SERVICIO MILITAR EN ESE ORGANISMO DE SEGURIDAD.

Se conmemoró el aniversario de la Independencia

Pág. 10



PRIMERAS JORNADAS MEDICO-POLICIALES EN RAWSON

PROFESIONALES DE RAWSON, TRELEW, PUERTO MADRYN, ESQUEL Y COMODORO RIVADAVIA ASISTIERON A LAS PRIMERAS JORNADAS MEDICO-POLICIALES ORGANIZADAS POR LA JEFATURA DE POLICIA DE LA PROVINCIA DEL CHUBUT.

LAS DELIBERACIONES FUERON INAUGURADAS EL ULTIMO MIERCOLES CON LA PRESENCIA DEL MINISTRO DE GOBIERNO, EDUCACION Y JUSTICIA, DOCTOR RAMON ANTONIO MONJE, Y EL TITULAR DE LA REPARTICION POLICIAL, TENIENTE CORONEL ALBERTO JOSE DIZ.

DURANTE LAS DOS JORNADAS SE ANALIZO LA ORGANIZACION Y MISION DE LA DIVISION SANIDAD EN LOS DISTINTOS NIVELES DEL ORGANISMO POLICIAL.

Entrevista al Secretario General de la Democracia Social del Chubut

Pág. 4

SE REANUDAN LAS CLASES EN LA ESCUELA Nro. 20 de RAWSON

Se reanudarán mañana lunes las actividades en la Escuela Provincial No. 20 "Ricardo Berwyn" de Rawson, en virtud de haberse superado los inconvenientes provocados por el siniestro que afectó días pasados distintas dependencias del establecimiento.

Las derivaciones del incendio imposibilitaron el dictado de las clases durante más de una semana, reiniciándose ahora luego de la reparación total de los lugares afectados.

Aunque no se proporcionó información oficial al respecto, fuentes responsables indicaron que el incendio se produjo por la acción de menores aprovechando las horas nocturnas, al igual que el ocurrido en la Escuela Especial No. 504.

OTRAS SECCIONES

- El Club de los Regionalitos (Página 18)
- PRODE Y LOTERIA (Página 20)
- Atalaya Docente (Página 3)
- Regiograna (Pág. 17)
- Curso de Primeros Auxilios en Rawson (Página 9)

SITUACION NACIONAL: ENTRE EL PASADO Y EL FUTURO: UNA TRANSICION SIN DEFINIR

El país ha inaugurado el segundo semestre de este conflictuado 1982 con un nuevo gobierno. Jamás en este siglo una administración ha iniciado su labor en un estado de mayor fragilidad política e institucional.

El mensaje del nuevo presidente no oculta, literalmente analizado, una preocupación básica de la fuerza que asumió la responsabilidad del gobierno: abrir compuertas hacia lo cívico, recomponer los cuadros de la deteriorada economía, atender el aluvión de reclamos de sectores sumergidos y postergados, y preparar la salida hacia un proceso democrático "irreversible", no son objetivos pequeños.

Las intenciones, en primera instancia, son

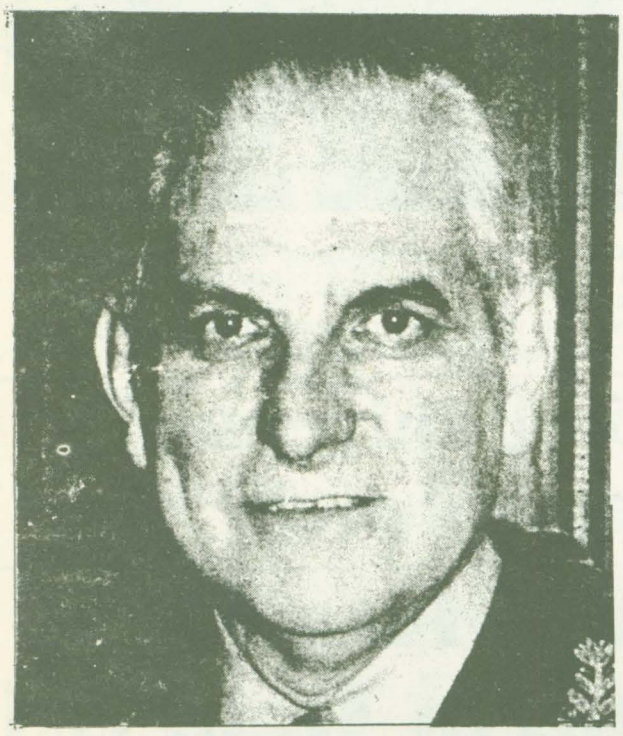

correctas y reflejan las aspiraciones generales de todos los argentinos que habitamos este suelo, deseosos todos de que concluya definitivamente la etapa iniciada en Marzo de 1976.

Si bien se mira la situación de gravedad por las que atraviesan las propias instituciones, es mucho más alarmante porque refleja, en cierto modo, las calamidades que azotan al cuerpo mismo de la sociedad Argentina: no sólo el estado de coma del aparato productivo, sino la anemia de sus universidades, el miedo que recorre la médula de su cultura, la parálisis que ha atrofiado el debate político, los moretones de su integridad moral afectada por una descontrolada especulación económico — financiero, las heridas abiertas por la guerra, etc.

Este tiempo de transición ha de ser en primera instancia, un tiempo de introspección, debe ser un tiempo de reflexión y discusión profunda, porque sólo reconociendo (no ocultando) nuestros males reales, podremos descubrir no sólo el remedio apropiado sino también descubriremos la fuerza de nuestra propia identidad.

Sería excesivo poner todo el peso de esa tarea sobre los hombros del gobierno del Gral. Bignone y su equipo. Al nuevo presidente sólo cabe exigirle que cumpla con rapidez su misión, que es devolver el poder a la única fuente de su legitimidad Constitucional (la soberanía popular), y que utilice ese lapso para comenzar a ordenar el país en función de los programas formulados por la Multipartidaria y los partidos mayoritarios, de modo que el tránsito de la emergencia de este gobierno militar al gobierno democrático, sea lo menos abrupto posible. Tomar otro camino, es decir el de continuar con al línea económica política del "Proceso de Reorganización", podría agudizar más aún los problemas de este país sometido a un profundo deterioro.

Entre sus incuestionables deberes se cuenta también, el inicio del sinceramiento que deberá prolongarse con un informe exhaustivo sobre lo acontecido de la guerra por las Islas del Atlántico Sur, las circunstancias políticas y logísticas que rodearon y determinaron la guerra y el debido esclarecimiento de las responsabilidades. Una rendición de cuentas público sobre el tema, se hará indispensable para facilitar una tarea que, a no dudarlo, de otro modo la opinión pública demandará al futuro Parlamento.

En algunos despachos oficiales y para — oficiales ha madurado una presunta y engañosa fórmula para resolver este operativo de institucionalización, proponiendo "apretar el acelerador y el freno simultáneamente". No es una receta nueva, puesto que ya fue escrito por teóricos allá por el 1977 y desde el año que viene y hasta junio de 1984 vayan escalonándose los comicios: primero los municipales; luego el Parlamento y las Provincias; y finalmente, presidenciales. Algunos, sugieren la perspectiva de un acuerdo en las cámaras, que permita sacar de allí un presidente "aceptable para todos", es decir, una figura en cuya designación influyan poco los votantes y mucho los factores de poder.

Se trata de un camino que además de no llevar a ninguna solución política real, resulta asimismo muy peligroso para las instituciones constitucionales.

Aquí no se trata de forjar un continuismo de "rostro civil", sino realmente DEMOCRATIZAR este país. Y esto debe ser comprendido no sólo por la población sino también por los propios militares que detentan el poder político.

Entre las cosas que debemos decir claramente, se encuentra el tema de la función de las Fuerzas Armadas en el orden Constitucional. Los últimos acontecimientos y la experiencia de medio siglo, demuestran que el ejercicio de las funciones políticas hace daño profesional a las propias instituciones armadas y que ellas sólo deben cumplir con la ireemplazable función de defender a la Patria.

Esta función que les confiere la Constitución, debe ser realizada con los medios técnicos modernos que sólo puede ofrecerles una Nación en plenitud de sus medios económicos y sociales, e inserta en un mundo que exige el respeto por los valores básicos de la democracia: representatividad de sus gobiernos, respeto por la persona y por el ordenamiento jurídico.

Durante esta etapa de "transición" hacia la democracia, el Estado debería tomar medidas en lo referido a los Medios de Comunicación social, que están bajo su estricto control. Uno de los pecados más habituales en nuestro país ha consistido en identificar al Estado con el gobierno de turno, y no con la continuidad en su conjunto. En los medios políticos (y en la calle: no olvidar la copiosa lluvia de monedas que cayó sobre los camiones de ATC el día previo a la renuncia de Galtieri) existe una visión sumamente crítica sobre el rol cumplido por los informadores y la radio estatales. Hasta tanto el gobierno Constitucional legisle normas definitivas para los medios de comunicación, no estaría mal que el actual gobierno establezca un régimen transitorio, dando participación a los Partidos y a las organizaciones representativas de la cultura y el trabajo y la producción, en el control de esos medios. El iniciar este camino, sería comenzar a dar pasos concretos, a la forma de gobierno del Gral. Bignone en hechos que traduzcan sus palabras iniciales desde la Casa Rosada.

Por Victor Lembeye
Julio de 1982

SE NECESITA PRODUCTOR DE PUBLICIDAD
Pedro Martínez 153 — T.E. 81-590 - RAWSON

COMA MAS MANZANAS
Y CONSERVARÁ
SU SALUD

DISTRIBUIDORA "RIO NEGRO"

DISTRIBUIDORES DE CARNE

FIAMBRES Y LACTEOS "LA VASCONGADA"

VINOS "LOBO DE RIO NEGRO"

VINOS "RIO BRAVO"

MARGARINAS

T.E. 21277

Brasil y Urquiza Trelew — Chubut

NUEVA FORMULA DE LA FUERZA

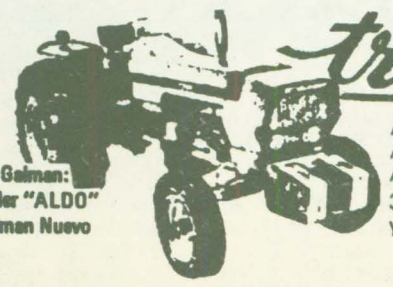

En Gaiman:
Taller "ALDO"
Gaiman Nuevo

Tractores DEUTZ

AX 80 - NUEVO MOTOR
AX 100 - NUEVO DISEÑO
AX 120 - NUEVA FORMULA
3 modelos, 3 colosos de 72 - 90
y 120 caballos de fuerza

ARHA S.C.
CONCESIONARIO DEUTZ
Gales y Arraghino - TRELEW

Atalaya DOCENTE



Noticias Oficiales:

* El Ministro de Educación de la Nación, Cayetano Licciardo, dio a conocer la Resolución Ministerial Nro. 749/82, por la que se establece la necesidad de promover actitudes de especial reflexión en las actuales circunstancias que vive el país. El docente que esté interesado en ella puede solicitarla en nuestra redacción.

* El Ministerio de Educación adoptó previsiones relacionadas con la situación estudiantil de los jóvenes que actuaron en las Malvinas o fueron convocados con motivo de las acciones de guerra de los meses de abril, mayo y junio; para ello dio a conocer la Resolución Ministerial Nro. 752/82. Poseemos la copia de la misma para cualquier información o ampliación de detalles.

* Se aprobó por Resolución Ministerial de la Nación Nro. 501/82, un nuevo Plan de Estudios para la Formación Docente Primaria, que fuera presentado por la S.N.E.P.

* Por Resolución Ministerial Nro. 796/82, del 17 de junio de 1982, se normatiza la situación escolar de los ex — combatientes, que cursan estudios de nivel medio, en las varias modalidades, tanto oficiales como privadas. Para una mayor información remitirse a esta redacción.

* La Dirección de la E.N.E.T. Nro. 1 de la ciudad de Trelew, comunica que: por Resolución del CONET Nro. 1264/82 la Junta de Clasificación Docente de Enseñanza Técnica de la Zona IV convoca a partir del 21/6/82 y por el término de 30 días hasta el 20/7/82 a concurso de cargos de Director en distintos establecimientos de Jurisdicción de este organismo. Para mayor información remitirse a: E-NET Nro. 1 — Pecoraro 441 — Trelew — Chubut

* El intendente de la ciudad de Rawson, Dr. Zorrilla Sánchez, comunicó que por convenios firmados con el Consejo Provincial de Educación se llamará a Licitación Pública para la reparación de la Escuela Nro. 4 de Rawson. Recordemos que este establecimiento educativo cumple este año su primer Centenario.



Ministro de Gobierno, Educación y Justicia, Dr. Ramón Monje

Varios:

* La Biblioteca del Colegio "Don Bosco", informó sobre movimientos registrados en la fecha:

Marzo . . . . 300 lectores
Abril . . . . . 575 lectores
Mayo. . . . . 757 lectores
Junio. . . .1.100 lectores

A esta biblioteca concurren alumnos de los colegios secundarios y primarios de la ciudad capital, por lo tanto solicitan la colaboración en libros de quien pueda hacerlo.

* La Dirección de la Escuela Nro. 145 cita al personal que se detalla para el cobro de haberes: Ana María Soto, María del Carmen Francisca López, Mirta De Godos de Molinuevo y Marlene del Río.

* La Subsecretaría de Educación y Cultura, por intermedio de la Dirección de Cultura, ha resuelto prorrogar hasta el 30 del corriente la recepción de trabajos que intervendrán en el Certamen Provincial de ilustraciones con motivos Navideños.

* El curso de Geopolítica sufrió esta semana una nueva postergación, en cuanto a los conferencistas programados, ya que el disertante de esta semana, por razones climáticas, no pudo arribar a la ciudad de Trelew. Se aprovechó la reunión para dar a conocer las constituciones de los grupos de trabajo para el presente año.

* Continúan interrumpidas las clases, en los niveles primario y secundario que se dictan en el edificio de la Escuela Nro. 20 de Rawson. Recordemos que el citado edificio escolar había sido afectado por un incendio días atrás. Se cree que se podrán reanudar en esta semana que se inicia.

De interés:

Damos a conocer en forma extraoficial las nuevas escalas de sueldos para el personal docente, a estos sueldos básicos se deben agregar los adicionales.

COMENTARIO:

Otra semana para comentar buenas noticias es sta, especialmente para los docentes de Enseñana Media y Superior de la provincia del Chubut, y s una nueva primicia: "TODOS LOS DOCENTES DE ENSEÑANZA MEDIA DE NUESTRA PROVINCIA, COBRARAN SUS HABERES ATRASADOS, DENTRO DE LA SEMANA QUE SE INICIA", tales palabras corresponden a nuestro Ministro de Educación, Dr. Monje, y fueron vertidas en una reunión llevada a cabo en su despacho, a un grupo de profesores de la Escuela Politécnica Nro. 2 de Rawson, que le llevó la inquietud de numerosos docentes. Recordemos que estas inquietudes son generalizadas en los profesores que dependen de esa Dirección, ya que afectan a un gran porcentaje de profesionales docentes que prestan servicios en distintos puntos de nuestra provincia. Esta situación planteada en nuestro territorio la podemos calificar de insólita, porque nunca antes se había presentado en tal magnitud, y más aún si tenemos en cuenta el enorme deterioro que ha sufrido la moneda nacional en estos últimos días, que sobrepasa el ciento por ciento. Es de esperar que los responsables de quienes han hecho padecer a los docentes secundarios provinciales, en estos últimos meses, reciban el justo castigo para que nunca se vuelva a una situación análoga.

Dr. Monje, en nombre de los docentes secundarios provinciales, reciba Ud. nuestro reconocimiento, por su "don de gente", y su alto grado de comprensión por la situacion planteada. El acercamiento directo con los docentes le va a permitir a Ud. conocer y reconocer el alto grado de perfeccionamiento alcanzado por el personal docente de nivel medio, y sus necesidades, que no son muchas. Una de ellas es el Régimen especial de Licencias para docentes, un Estatuto del Docente Secundario (para evitar situaciones como la presente, y evitar el abuso de determinados personajes que tanto mal le hacen a nuestros educadores) y sobre todo tranquilidad para poder desarrollar todo lo que saben y todo lo que pueden.

Señor Ministro, Dr. Monje, en nombre de los docentes secundarios de nuestra provincia, le reiteramos el agradecimiento por las medidas tomadas.

NUEVAS ESCALAS DE SUELDOS (EXTRAOFICIAL)

CARGO	Indice	Situación al 30.6.-83 Ind. 1 = $ 10.240	Situación al 1.7.83 Ind. 1 = $ 12.288	Diferencia	% Aumento
Nivel Primario					
Director de escuela común - Jornada simple	362	3.706.880	4.448.256	741.376	20
Director de escuela común - Jornada completa	505	5.171.200	6.205.440	1.034.240	20
Maestro de grado escuela común Jornada simple	185	1.894.400	2.274.400	380.000	20,06
Maestro especial de escuela común Jornada simple	152	1.556.480	1.936.480	380.000	24,41
Maestro de grado de escuela común - Jornada completa	327	3.348.480	4.018.176	669.696	20
Nivel Medio					
Preceptor	128	1.310.720	1.690.720	380.000	28,99
Ayudante Clases Prácticas	133	1.361.920	1.741.920	380.000	27,90
Bibliotecario	149	1.525.760	1.905.760	380.000	24,91
Jefe de Preceptores 1ª	152	1.556.480	1.936.480	380.000	24,41
Prosecretario de 2ª	184	1.884.160	2.264.160	380.000	20,17
Prosecretario de 1ª	214	2.191.360	2.629.632	438.272	20
Regente Dpto. Aplic. 1ª	263	2.693.120	3.231.744	538.624	20
Secretario de 1ª	285	2.918.400	3.502.080	583.680	20
Director de 1ª	549	5.621.760	6.746.112	1.124.352	20
Vicedirector de 1ª	453	4.638.720	5.566.464	927.744	20
Inspector	807	8.263.680	9.916.416	1.652.736	20
Inspector jefe	815	8.345.600	10.014.720	1.669.120	20
Inspector general	831	8.509.440	10.211.328	1.701.888	20
12 horas catedra (N. Medio)	13,3	1.634.304	1.961.165	326.861	20
24 horas catedra (N. Medio)		3.268.608	3.922.330	653.722	20
30 horas catedra (N. Medio)		4.085.760	4.902.912	817.152	20
Nivel Terciario					
Rector	602	6.164.480	7.397.376	1.232.896	20
Secretario	314	3.215.360	3.858.432	643.072	20
Preceptor	128	1.310.720	1.690.720	380.000	28,99
Ayudante Trabajos Prácticos	138	1.413.120	1.793.120	380.000	26,89
Horas de cátedra (6)	19,9	1.222.656	1.467.187	244.531	20
Horas de cátedra (12)		2.445.312	2.934.374	489.062	20
Horas de cátedra (24)		4.890.624	5.868.749	978.125	20



El Regional

SE NECESITA PROMOTOR DE AVISOS
Pedro Martínez 153 — RAWSON (Chubut)

ORGANIZACION COBO

La Universal

Cía. Arg. de Seguros S. A.

Rubén Oscar Sahagún
Agente Organizador

San Martín 581 - 85
Teléfono 21305 TRELEW

Entrevista al Secretario General de la Democracia Social del Chubut Sr. Pedro Nicolás Martínez

P. — El Partido Social que lidera el Almirante Massera, es el benjamín de las entidades políticas argentinas y en esta primera carrera corre de atrás en el aspecto de que no tiene aún una organización montada como los tradicionales partidos. ¿Cómo se encuentra en ese aspecto en la provincia?.

R. —Si bien no contamos aún con una estructura aceitada como las de los otros partidos que llevan décadas trabajando, diríamos que tenemos nuestra organización casi definitivamente conformada. Est: nos ya organizados en Comodoro Rivadavia y en la Zona del Valle y Puerto Madryn. En lo referente a Esquel cuando las condiciones climáticas lo permitan, vamos a hacer una visita para culminar los detalles de la organización.

Ya hay varios simpatizantes que están trabajando con vistas a la formación del Secretariado del partido en Esquel, falta sólo ultimar detalles y conformar la mesa directiva.

En otras palabras le explico nuestra organización: el partido tiene el secretariado provincial, que lo conforman el secretario general y los secretarios de afiliación y organización de cada uno de los secretariados regionales. Funcionan en estos momentos con sus autoridades provisorias los secretariados de Comodoro Rivadavia y el del Valle y Puerto Madryn.

P. —¿Por qué autoridades provisorias?

R. —Lo que sucede es que todas las autoridades son provisorias. Se está preparando la organización del partido a la espera de la sanción del Estatuto de los partidos políticos.

Sancionado el estatuto y cumplimentando los requisitos que se exijan para ser reconocido como partido a nivel nacional y provincial, se realizarán las elecciones internas para elegir las autoridades definitivas del mismo.

Por eso es que no nos llamamos autoridades del partido sino autoridades provisorias o de organización.

P. —En los corrillos políticos se dice que al menos en Trelew se presentarían dos listas.

R. —Esos son rumores y no hay nada confirmado. Es mi criterio y pienso que el de todos los integrantes del Secretariado provincial presentar lista única. De todas maneras somos profundos defensores de la democracia interna y, en caso de haber más de una lista, se votará y el que resulte elegido dirigirá los destinos del partido con el apoyo total del que resultó derrotado en esas elecciones internas.

Así entendemos en la democracia social que se debe manejar un partido, sin digitaciones ni elecciones "a dedo"; que sean los afiliados quienes elijan a sus dirigentes.

P. —Entre las exigencias que planteará el estatuto de los partidos políticos está la de un número mínimo de afiliados, un determinado porcentaje del padrón electoral. ¿Tienen cubierto ese mínimo indispensable?

R. —Sí, no le quepa la menor duda que superamos ese mínimo. Incluso en Esquel donde aún no se ha conformado el secretariado regional, sabemos que tenemos un número de simpatizantes o futuros afiliados que supera el mínimo exigido por la ley.

P. —En nuestro país han sucedido muchas cosas en estos últimos días. Entre otras, ha desaparecido el organismo máximo de poder y se ha elegido un nuevo presidente ¿Cuál es la opinión del Secretario General del Partido para la Democracia Social?

R. —Yo creo que en estos momentos debemos trabajar todos los partidos políticos para encontrar la salida definitiva y la democratización definitiva de la patria ya sea en el '83 o en marzo del '84 como han prometido las actuales autoridades.

Si bien la situación económica es muy difícil, tal cual lo han reconocido todos los sectores y el mismo ministro de economía, las medidas que se están tomando van a dar un respiro a nuestra muy resentida economía.



El plan aparece como de transición y realmente creo que si se toman todas las medidas económicas anunciadas y se continúa con esta política, se allanarán muchos inconvenientes al gobierno civil que asuma en 1984.Para esto habrá que esperar unos treinta a sesenta días, lapso en el cual se verá cual es la reacción en el comercio y la industria.

P. —El partido de Massera se está nutriendo fundamentalmente de hombres provenientes de otras corrientes políticas ¿Cuáles fueron las razones que lo llevaron a Ud., un ex diputado nacional justicialista a integrarse a la Democracia Social?

R. —Todavía sigo siendo diputado, me separé del Bloque Mayoritario y conformamos con otros diputados nacionales justicialistas lo que se denominó el Grupo de Trabajo. Siempre me gustaron los líderes, por Rosas, Alem, Yrigoyen, Perón. Después de analizarlo junto con otros peronistas llegamos a la conclusión que el almirante Massera era el hombre indicado para liderar la Nación en el futuro.

P. —¿Ud. cree que Massera reúne las condiciones para ser líder?

R. —Yo creo que sí. Posee un gran carisma, su presencia atrae a la gente. Mientras formó parte de la Junta Militar se opuso a la política de Martínez de Hoz y eso la gente no lo va a olvidar. Tiene además un profundo sentir democrático.

P. —A pesar de su sentir democrático, formó parte del movimiento que derrocó al gobierno constitucional en 1976.

R. —No interesa, eso lo hizo cuando era integrante de las FFAA. Muchos militares son democráticos y han venido de golpe en golpe. Sin ir más lejos, Perón participó del golpe de 1930.

P. —No es por defenderlo, pero Perón en ese entonces tenía 25 años, era subteniente y además cuando grande hizo su autocrítica. Massera participó del golpe siendo jefe de la Armada.

R. —Siempre se es joven y siempre se pueden cometer errores.

P. —Ud., el Sr. Huelín y las más importes figuras de su partido son de extracción peronista. ¿Ese fenómeno se repite en todo el país?

R. —No conozco a fondo el problema en todo el país, aunque la afluencia de afiliados es de todas las extracciones políticas, predominan aquellos que vienen de partidos de raigambre popular.

P. —El peronismo tuvo un jefe. El jefe tiende a gobernar unipersonalmente, coartando toda democracia interna en los partidos. ¿Le parece que ese problema se puede repetir en su partido dada la calidad de Jefe que inviste el Almirante Massera?

R. —No, en absoluto. Massera es sí un líder en el partido. Pero, la autoridad mayor en estos momentos es el Almirante Fracassi quien ejerce la secretaría general. Además, se realizarán elecciones internas de la que saldrán las autoridades definitivas. Las medidas partidarias se discuten en la mesa directiva. Acá no existe "el dedo" ni el manejc arbitrario.

P. —Hace unos días los partidos que integran la Multipartidaria provincial hicieron una acusación contra un funcionario del gobierno provincial respecto del manejo de ciertas cuestiones a favor del partido de la democracia Social. No hubo declaración del partido sino una personal de un afiliado, el Sr. Huelín. ¿Qué nos puede decir Ud. como Secretario General?

R. —Le puedo repetir lo mismo que declaró Huelín; el Capitán Roque Arbizu es un simpatizante del partido pero eso no significa que nosotros obtengamos con ello ventajas partidarias. Hay también otros funcionarios provinciales que son miembros o simpatizantes de otros partidos, y no creo que ellos puedan obtener ventajas o prebendas especiales. Así como no lo hacen ellos, tampoco lo hace el Secretario General de la Gobernación. Además no tenemos conocimiento de ninguna denuncia oficial al respecto.

P. —Una última pregunta: como viejo político, ¿qué le aconsejaría a un joven que va a votar por primera vez?

R. —Yo le diría que tiene que votar por un partido con plataforma clara y precisa, con un accionar de gobierno anticipado y que en la lista de candidatos que ofrezca, hayan hombres capaces, honestos y, sobre todas las cosas, que amen la Nación.

Por Alejandro Tomás Bermejo

EXPRESO
RICHTER S.A.C.I.M.
CASA CENTRAL
Ruta 3 y Gobernador J. Galina
Trelew T.E. 20528
Buenos Aires: A. Alcorta 2773
T.E. 942 - 5821
942 - 8192
Pto Madryn: Piedrabuena s/n

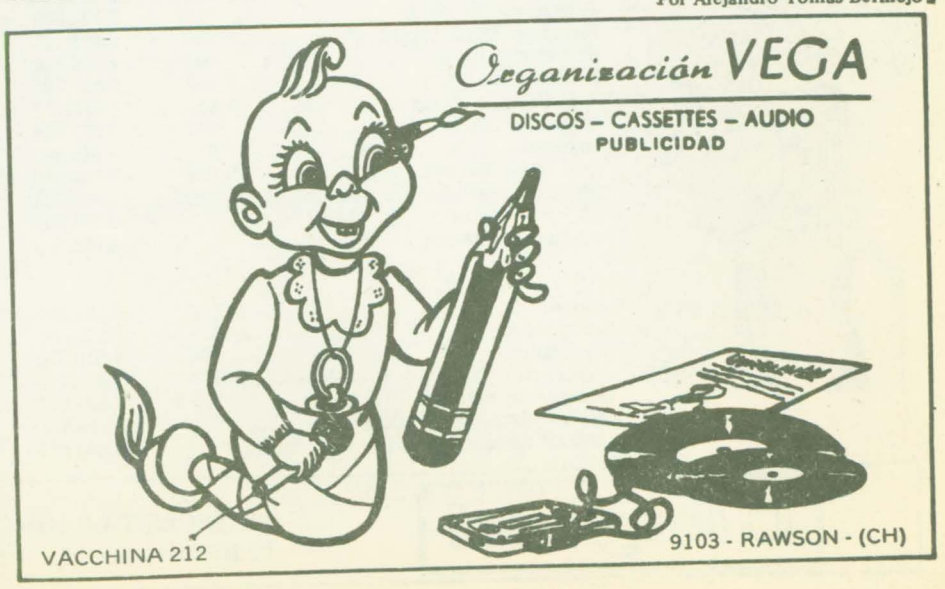

Constituyose la cooperativa "Capitan Pedro Giachino" de empleados públicos

Quedó constituida en Rawson la Cooperativa de Consumo, Vivienda y Crédito de Agentes de la Administración Pública del Chubut Ltda. "Capitán Pedro Giachino", como consecuencia de la iniciativa de un grupo de empleados representativos de distintos organismos. Su finalidad principal es proporcionar la provisión de bienes de consumo de primera necesidad a sus asociados a fin de fortalecer el poder adquisitivo de los mismos y contrarrestar la incidencia negativa del alto costo de la vida en la zona.

Se ha entendido que ciñéndose al cumplimiento estatutario de fines propuestos, es posible emprender esta empresa de beneficio común y trascendencia, tanto en el plano material como en los aspectos coyunturales de la educación y la cultura cooperativa.

Los aspectos previos de organización, es decir: Acta Constituitiva y Estatutos Sociales, ya se han completado, por lo que se ha girado toda la documentación fundacional al Instituto Nacional de Acción Cooperativa (INAC), por intermedio de la Dirección Provincial de Cooperativas y Mutualidades, según las prescripciones de la ley Nro. 20.337/73, con la finalidad de obtener la aprobación y autorización para funcionar en calidad de Persona Jurídica.

La Cooperativa tiene sede provisoria en Avda. Sarmiento 445 – Rawson, hasta tanto se radique en otro, acorde al cumplimiento de sus objetivos.

El Consejo de Administración ha quedado constituido de la siguiente forma: Presidente: Américo Díaz, Vice – presidente: Fortunato Yunes; Secretario: Héctor Menéndez; Tesorero: Roberto Areta; Pro tesorero: Pablo Fernández; Vocales titulares: Julio Figueroa y Carmelo Monti; Suplentes: Alberto Dominguez y Pedro Luis Malvarez; Síndico titular: Héctor Ojeda; Suplente: Carlos Alberto Batista. Asimismo integraron el núcleo de socios fundadores de la Cooperativa la Sra. Nélida de Encinaz, Gloria Rivero, Oscar N. Corbella, Jorge Castiglione, Rodolfo Oga y Carlos Illanez, quienes tienen funciones en los distintos departamentos de la Cooperativa, conjuntamente con los miembros integrantes del Consejo de Administración, en tareas de directa colaboración.

Se aclaró a la opinión pública que la determinación de una nueva conformación Cooperativa, se tomó ante la decisión de las autoridades locales e Instituto Nacional de Acción Cooperativa, al dejar sin efecto éste organismo la Cooperativa "3 de Abril", por su inactividad durante un largo tiempo y, en relación a la necesidad de los empleados públicos contar con una institución que sea el medio útil para alcanzar los objetivos y finalidades propuestas.

El nuevo Consejo de Administración cumplirá su cometido hasta el cierre del primer ejercicio económico financiero al 31 de diciembre, por lo que se ha previsto una Convocatoria a Asamblea de asociados, destinada a la renovación de autoridades.

En otro orden y, tendiente a la difusión y conocimientos del sistema cooperativo, el Consejo de Administración ha resuelto la edición de un Folletín explicativo, referente a principios, objetivos y finalidades que tendrá estado público en el curso de los próximos días.

El Regional
SE NECESITA PROMOTOR DE AVISOS
Pedro Martínez 153 - RAWSON (Chubut
81-153

"GALATTS" Turismo

* PASAJES AEREOS
* INTERNACIONALES Y DE CABOTAJE
* PASAJES TERRESTRES
* SERV. ENCOMIENDAS
* RESERVAS
* AEROCHEQUERAS
* CREDITOS
* VIAJES ESTUDIANTILES
* EXCURSIONES

SALIDAS PARA BUENOS AIRES:

LA PUNTUAL: Mier. — Vier. — Dom. : 18,18 hs. desde Rawson.

EL CONDOR: Lun. — Mar. — Juev. — Sáb.: 18,18 hs. desde Rawson.

LLEGADAS DESDE BUENOS AIRES:

LA PUNTUAL: Mar. — Juev. — Sab. : 20,30 hs. llega a Rawson.
Mier. : 09,30 hs. llega a Rawson.

EL CONDOR: Lun. — Mier. — Vier. — Dom. : 20,30 hs. llega a Rawson.

SALIDAS PARA COMODORO RIVADAVIA:

DESDE RAWSON: Lun. — Mier. — Vier. — Dom. : 9,18 hs.

DESDE TRELEW: Todos los días a las 20,00 hs.

ABIERTO: Lunes a Viernes —8,30 a 12 y 16 a 21—
Sábados, Dom. y Feriados —9,00 a 13 y 17 a 21—

MORENO 719 T.E. 81143 Rawson (Chubut)

El Regional

Registro Nacional de la Propiedad Intelectual Nro. 123.428

Fundado el 25 de mayo de 1946 por EVAN THOMAS
Redacción, Administración y Talleres gráficos:
Pedro Martínez 153
Código Postal 9103 - Rawson
81-590

PERIODICO INDEPENDIENTE
RAWSON – CHUBUT

Director: DONALD THOMAS

2da. Semana de Julio de 1982 – Nro 368
Precio del ejemplar $ 6.000.-

SUSCRIPCION
TRIMESTAL
$ 72.000.-

Políticos y apolíticos en la busqueda del tiempo perdido

Desde que en 1976 se habló del "Proceso de Reconstrucción Nacional", fue fácil advertir que a él se enancaban sin reticencias de ninguna naturaleza uno de los sectores más negativos de la nacionalidad: los llamados a sí mismos apolíticos.

A 6 años del citado proceso son muchos los que debieron desertar, aunque a regañadientes, de posiciones a las que nunca debieron acceder. Falsos personeros del exitismo pretendieron ocultar sus ilimitadas ansias de figuración sirviendo a todos los gobiernos sin representación popular.

Desde 1930, cuando las fuerzas oscuras de la reacción se sirvieron del ejército para arrancar al país de sus cauces constitucionales, la república comenzó a andar en zig — zag a espaldas de la voluntad popular, comenzando el itinerario del deterioro de los principios fundamentales en que hasta entonces se asentaban los gobiernos.

De nada han servido a las Fuerzas Armadas y a la Nación, en cuyo pueblo tienen su sabia nutricia, los "slogan" triunfalistas. Cada vez que despojaron a la nación de sus gobiernos representativos se oscureció el cielo de la república. Estuvo demás que los insurgentes de 1930 se atrevieran a afirmar que "la moralidad se había refugiado en los cuarteles". El pueblo, a los 8 meses de acceder al gobierno por medio de las armas, en la primer consulta popular, el 5 de abril de 1931 les dió su veredicto; veredicto que debió ser definitivo para los paladines del fraude. Devotos de la fuerza y de la ilegitimidad, anularon las elecciones de abril y comenzó el ciclo del despojo y del fraude electoral que desquició la organización institucional de la Nación.

No se resintió sólo la economía, no se endeudó solamente el país en el exterior. Se debilitaron y corrompieron los principios fundamentales de la ciudadanía, despreciando toda ética y los escrúpulos que hasta entonces se consustanciaron con las calidades que debían exhibir los gobiernos representativos de la voluntad popular.

Los apolíticos que se encaramaron en 1930 trataron de echar raíces para que no le resultara fácil al pueblo revalidar sus derechos a gobernarse de acuerdo a los dictados de la Constitución Nacional.

Los apolíticos, usufructuarios de toda quiebra institucional, están siempre al acecho para encaramarse a posiciones que nunca lograrían por los carriles de la legitimidad. Estaban agazapados en 1955, 1962, 1966, y también en 1976. Sirven a sirios y troyanos, a colorados y azules, como que no tienen bandera ni partido político que respetar.

Los representantes de ese sector segregado de la democracia, emboscados para el zarpaso, han vilipendiado siempre a los políticos, precisamente a los que con una devoción docente de servicio entregaron sus talentos y los mejores años de su vida a la acción cívica, procurando el progreso de sus instituciones como base fundamental para el desarrollo económico y social de la comunidad nacional.

Infractores a todo código de moralidad y dignidad republicana, han enriquecido sus arcas, agraviando a sus consiudadanos con la ostentación y el ludibrio subalterno de los mediocres.

Ahora, en momentos que las Fuerzas Armadas comprueban el naufragio de sus intentos de "Reconstrucción Nacional" y convocan al pueblo mediante los representantes de las agrupaciones políticas y sindicales, es absolutamente indispensable clausurar el ciclo de los apolíticos, pues al país han de recuperarlo, precisamente, quienes fueron despojados de investiduras que legítimamente les impusiera la voluntad popular.

Además es necesario advertir a los jóvenes inexpertos en lides cívicas, a quienes no han tenido oportunidad de ejercer sus derechos de elegir representantes a los gobiernos comunales, provinciales y nacionales, quienes han sido los auténticos líderes de la política argentina, como vivieron y lucharon en defensa de sus respectivos idearios, de que austeridad dieron permanente muestras en sus vidas públicas, y sobre todo de qué manera murieron en la pobreza sin resignar su dignidad ejemplificadora.

Las lecciones de educación cívica deben ser actualizadas, para que los jóvenes no puedan ser sorprendidos por "slogan" triunfalistas difundidos en cadena por los propios medios de comunicación masiva; medios que deben estar al servicio del esclarecimeinto de las normas, pautas y virtudes que deben orientar de ahora en adelante la acción ciudadana para devolver a nuestro país el pleno goce de sus instituciones y a la ciudadanía el pleno goce de sus atribuciones y derechos, el cumplimiento de sus deberes y obligaciones. Sólo así Argentina recuperará definitivamente el prestigio que había alcanzado en el concierto universal.

Actividad municipal en Rawson

REPARACION DE LA ESCUELA No. 4

La comuna de Rawson informó que de acuerdo al convenio firmado el 23 de junio, entre la Municipalidad y el Consejo Provincial de Educación, se llamará a licitación pública para la reparación de la escuela No. 4 de nuestra ciudad.

Los trabajos comprenden instalación eléctrica, reparación de sanitarios, cubierta, revoques, carpintería y pintura total, con un presupuesto de $ 858.275.800.- con 90 días como plazo de ejecución.

LOTE PARA EL CENTRO DE RETIRADOS DE LA POLICIA.

El pasado viernes 2 de julio, el doctor Antonio Zorrilla Sánchez recibió en su despacho de la comuna al presidente del Centro de Retirados y Pensionados de la Policía del Chubut, comisario mayor (R) Julio Aníbal Gallego, acompañado por miembros de la entidad, comisario inspector (R) Heraldo Zárate y comisario (R) Américo Jofré.

En la oportunidad el intendente de Rawson hizo entrega al señor Gallego de la copia de la resolución No. 1264/82 del 1 de julio, por la que se adjudica en forma gratuita un lote de la ciudad de Rawson con destino a la construcción de la sede de ese organismo.

AGRADECIMIENTO

El intendente municipal de la ciudad de Rawson expresó su agradecimiento por un apreciado gesto de solidaridad del interventor en la Administración de Vialidad Provincial, mayor (R) Bernardo Pelegri, quien a requerimiento de las autoridades comunales facilitó dos máquinas viales que fueron de inmediato afectadas a la reparación y adecuamiento de calles gravemente deterioradas por las recientes y copiosas lluvias.

REGULARIZACION DE APORTES PATRONALES

El 6 del corriente, el intendente de Rawson, doctor Antonio Zorrilla Sánchez, firmó un convenio con el interventor en el Instituto de Seguridad Social y Seguros, mediante el cual se regularizan aportes patronales adeudados durante 1980.

El monto asciende a $ 162.395.000 pagaderos en cinco cuotas de $ 32 millones 479 mil.

La importancia de la firma del convenio lo constituye el hecho de que la actual administración municipal canceló la totalidad de los compromisos con el organismo provincial, que estaban pendientes desde hace largo tiempo.

NORMAS DE BUENA CONVIVENCIA

La Municipalidad de Rawson, por intermedio de la Secretaría de Servicios



Eléctricos, informó a la población que continuamente se observan daños y deterioros en las columnas de alumbrados y lámparas, presuntamente efectuados por jóvenes irresponsables.

El daño que con ello se efectúa a la comunidad es censurable desde todo punto de vista, por lo que se hace un llamado a la reflexión a los causantes, para evitar hechos como los señalados.

PODA DE ARBOLES

La municipalidad capitalina informó que el 30 de junio concluyeron los trabajos de poda que se habían iniciado el 10 de mayo pasado, haciendo notar que pese a las inclemencias del tiempo las tareas realizadas por personal municipal fueron terminadas en tan sólo 50 días.

En esta ocasión fueron incluídas áreas del ejido municipal no pavimentado, tarea no realizada en años anteriores. Conjuntamente con este operativo se procedió al retiro de ramas y barrido minucioso de la ciudad.

EDUCACION VIAL

La Dirección de Seguridad y Servicios Públicos de Rawson ha comprobado a diario infracciones cometidas por conductores poco atentos a las medidas vigentes en cuanto al movimiento automotor de la ciudad.

Entre ellas se encuentran no respetar las señales de semáforo, exceso de velocidad y estacionamiento en doble fila.

Atento a lo expuesto, la municipalidad de Rawson solicita a los conductores prestar mayor atención en el manejo de sus vehículos, para evitar los graves accidentes que a diario ocupan la crónica policial.

Igualmente se previene a los transeúntes movilizarse con la máxima atención, para la seguridad propia y de sus semejantes.

REUNION CON LA CAMARA DE INDUSTRIA

Visitaron en su despacho al intendente de Rawson, doctor Antonio Zorrilla Sánchez, el presidente de la Cámara de Industria y Comercio, ingeniero Néstor Vega, acompañado por los señores Juan Iralde, Orlando Ñonquepán, Antonio Ruscelli, integrantes del consejo de administración.

Durante el prolongado cambio de opiniones surgió la necesidad de comenzar de inmediato la puesta en marcha de una planificación racional, para impulsar en forma sostenida el desarrollo de Rawson, Playa Unión y Puerto Rawson.

Los principales temas abordados durante el encuentro fueron: Parque Industrial Liviano, Red Cloacal, Escuela Nacional de Comercio, Terminal de Omnibus, Nuevo puente y avenida de acceso a Rawson, Planta de Residuos Cloacales, Residentes psiquiátricos en el Hospital Sta Teresita, Servicio de Agua Potable y Energía Eléctrica y planes para Playa Unión.



CASA PRIETO

LA CASA QUE LO TIENE TODO Y ALGO MAS

BAZAR — JUGUETERIA — REGALOS
ARTICULOS DE PESCA
(CARNADAS TODO EL AÑO)
BICICLETERIA Y REPUESTOS

Av. San Martín 475 T.E. 81194 Rawson

FIAMBRES Y EMPANADAS CASERAS
ESTABLECIMIENTO ELABORADOR

"LA EMPANADA"

A TODA HORA PREPARAMOS EN EL ACTO
EMPANADAS – PASTELES – CHURROS
BOCADITOS – TORTAS FRITAS
SANDWICHES – TORTAS – ETC.
LACTEOS – GASEOSAS – VINOS
POSTRES
Av. San Martín 535 Rawson T.E. 81586

QUINIELA — AGENCIA OFICIAL

AGENCIA 1001

"LA GANADORA"

ESTAMOS PAGANDO SUS ACIERTOS
DESDE LAS 8, 15 Hs.
GANE DINERO Y ADMIRE NUESTROS
AUTENTICOS ARTICULOS ARTESANALES
Av. San Martín 483 Rawson T.E. 81194

Casa RAWSON

LA LIBRERIA DE TODO EL AÑO

ART. DE DIBUJO TECNICO – COMERCIAL
ESCOLAR Y NUESTRAS TRADICIONALES
OFERTAS EN BAZAR Y REGALOS

Av. Sarmiento 720 9103 Rawson T.E. 81907

KIOSCO Y MERCERIA

EL DEDAL

EN AV. SARMIENTO Y VACCHINA
DONDE ADEMAS DEL EXTENSO SURTIDO EN MERCERIA, ENCONTRARA INTERESANTES OFERTAS EN ROPA PARA BEBES, NIÑOS, JOVENES, ESCOLARES, Y NUMEROSAS NOVEDADES A PRECIOS INCREIBLES

Ud. y la política

Por Caldén Rojo

La semana anterior ha sido grávida en hechos y expectativas registradas en la enjabonada franja política. Sin embargo la pluralidad de los hechos no ha logrado despejar los grandes interrogantes que envainan aquellas expectativas. Es más, los plateístas de primera fila son coincidentes en afirmar que los hechos han profundizado las inquietudes. En el escenario político se husmea con una gran desconfianza. Se teme otra trampa. Los indicios de una nueva máscara son impalpables, pero el olfato de los rastreadores —refinado a lo largo de seis largos años por razones de necesidad— percibe en el aire olor a viejo en la nueva etapa.



A la punta de la madeja los mirones profesionales la encuentran en nuestra provincia. Con más precisión: en Sarmiento. Desde la cuna de Gato y Mancha el general Cristino Nicolaides —El elector solitario— endilgó el primer adjetivo calificativo a la salida del Infierno: debe ser compartida. Políticos y analistas se agotaron sin resultados manifiestos en prolijos análisis semánticos para traducir a buen romance el calificativo que el abandonado vocero no escogió al azar.

Los adelantados, en medio de los riesgos naturales que inviste su misión pitonizaron: Nicolaides quiere compartir la elección del candidato a presidir la etapa constitucional que se ha prometido. Hasta ahí llegaron. No se animaron a avanzar definiendo la procedencia del candidato. Lo habitual es que el que propone un condicionamiento trate de asegurarlo a través de alguien de su linea.

No se oculta al observador más despistado el interés de sectores, que desbordan el ámbito castrense, la inquietud que el regreso al estado de derecho conlleve un propósito revisionista, al más puro estilo boliviano. Los dirigentes políticos reales —no los formales— aventan tal preocupación. La realidad impone urgencias de reconstrucción que comprometerá en su logro todas las voluntades. Hay que hacer un nuevo país —afirman— y esa tarea no deja márgenes de acción para soplar cenizas.



La requisitoria periodística que es memoriosa ha recreado la versión de la denuncia del radicalismo en el seno de la Multipartidaria provincial acusando al Secretario general de la Gobernación de alimentar con mercedes oficiales el reclutamiento de voluntades llamadas a integrar el masserismo.

El gobernador Ayerra se manifestó cortante: si hay denuncia concreta habrá una investigación correlativa. Con posterioridad, sobre el mismo tema, el presunto imputado, el capitán Arbizu no fue a la zaga de su superior en declaraciones que configuran casi un desafío a que los cargos se concreten.

Es muy probable que en la próxima reunión de la "Multi" el tema vuelva a estar sobre la mesa.

Siguiendo la huella abierta hacia el sur por el dirigente radical Luis León y del justicialista Deolindo Bittel, visitó nuestra provincia el representante de la Democracia Cristiana en la Comisión Redactora de la Multipartidaria Nacional Dr. Carlos Auyero. La brevedad de su estancia no le impidió, tanto en Trelew como en Comodoro Rivadavia, deplegar una intensa actividad más tendiente a robustecer las solidaridades multipartidarias que a subrayar la identidad de su agrupación, a la que no obstante dedicó horas robadas al sueño y a las sobremesas. Auyero mostró una posición clara en favor de las razones que informan la urgencia de volver a los moldes de la Constitución.



El Apoderado del Movimiento Justicialista, **Jorge Washington Rojo**, en declaraciones formuladas a un cotidiano de Trelew apuntó con relación a reagrupación de la Juventud Peronista alrededor de Daniel Quevedo **"No desconozco ni reconozco su formación"**. La expresión, que es un verdadero acertijo, fue entendida como una advertencia a la necesidad de ajustar la organización del movimiento a las matrices de las normas legales que contendrá el Estatuto, cuyo cumplimiento controlará la Justicia Electoral con la colaboración de los Apoderados de los distintos partidos. Rojo lo es del suyo, y desde ya quiere perfilarse hacia la ley. Ese es su bebé.

Bajo la denominación de "Tiempo Nuevo" el canal oficial ofrece un programa político que tiene por moderadores a Bernardo Neustadt y Mariano Grondona, dos periodistas que nada tienen que ver con el tiempo nuevo y a los que se les atribuye signos de inmortalidad en la pantalla chica, con el sostén de su histórica capacidad mimética y el apoyo financiero de las "grandes empresas".

No obstante debemos reconocer que, pese al alineamiento tendencioso y palaciego que tiene este viejo programa, el nuevo tiempo le ha impuesto —por razones de permanencia— la necesidad de abrir algún ventanuco a la verdad. La veteranía y el ejercicio dialéctico de los moderadores desplegado a favor y en contra de todos los colores del espectro político los habilita para volcar los resultados de cada encuentro a favor del platillo que les interesa. A pesar de ello, cuando aparece un invitado de raza se acaban todas las astucias. La prueba de ello la tienen los que vieron el programa del primer viernes del corriente mes, en cuyo desarrollo participaron como invitados el embajador Ortiz de Rosas, el general Suarez Maison y Rogelio Frigerio.

AJEDREZ

Daniel Seitune participará en un certamen argentino

Tiene 15 años y cursa 4to. año en la Escuela Nacional de Comercio de Rawson. Se inició en el ajedrez hace tres años "sin tener idea de que se trataba" pero dentro de una semana estará compitiendo con los mejores representantes de su especialidad en todo el país.

Daniel Seitune, un habitual participante de los certámenes ajedrecísticos de nuestra provincia, ya tiene todo dispuesto para intervenir en el Campeonato Argentino de Cadetes que se disputará en el Club River Plate de la Capital Federal, entre el 19 y 26 del presente mes.

Asumirá entonces la representación de la Provincia del Chubut para demostrar la calidad que ha alcanzado el juego – ciencia en nuestro ámbito y sobre el cual Seitune no tiene ninguna duda. "El nivel será bastante parejo y me considero con posibilidades de adjudicarme el campeonato nacional este año", nos dice.

Sus comienzos

"Empecé a jugar al ajedrez en Esquel cuando tenía 11 años con un grupo de compañeros. Al principio no sabía bien de qué se trataba, pero un día se realizó el primer torneo "Chubut Turístico" en aquella ciudad. Vinieron grandes maestros y me acerqué para ver de qué se trataba. Comencé a interesarme. Después me regalaron un juego y seguí aprendiendo. En 1979 me radiqué en Rawson y cuando me enteré que había una escuela de ajedrez tomé participación más activa", nos cuenta.

"Con otro grupo de alumnos aprendí mucho en ese tiempo con el maestro Jorge Laplaza. Estudié de a poco y jugué torneos en Trelew, porque acá todavía el Círculo no estaba bien organizado".

"En 1979 –continúa – jugué en el campeonato provincial por primera vez y logré el subcampeonato. Entonces se clasificó únicamente el campeón para el certamen argentino de cadetes. Seguí estudiando para tratar de lograr la clasificación. Participé del torneo provincial que se hizo en Rawson en 1980 y salí campeón".

Cuando lo consultamos sobre su actuación posterior, Seitune nos responde: "Ese año se realizó el campeonato argentino en Carlos Casares (Provincia de Buenos Aires). Lamentablemente tuve que ir solo, sin un asesor, es decir un analista que me acompañe. Participaban veinticuatro jugadores de todas las provincias. Las dos primeras partidas las perdí muy mal. Al final logré 3 puntos y medio. Pienso que tuve una mediocre actuación pero adquirí mucha experiencia en ese torneo".

¿Qué pasó después? Fue nuestra próxima pregunta. "Al volver a Rawson, con el grupo de alumnos que asistían a las clases de Jorge Laplaza, entre los que puedo mencionar a Osvaldo Lloyd, subcampeón argentino, y a Rubén Pucheta, que se está perfilando bastante bien, pensamos que podíamos ir a Villa Gesell a jugar el Grand Prix que organizó el Banco de la Ciudad de Buenos Aires".

"Aquella fue una linda experiencia y un gran torneo porque estaba la mayoría de los jugadores de Capital Federal, que tienen un gran nivel. En ese certamen obtuve 5 puntos, empatando posiciones con el maestro internacional Studenesky y Bronstein. Fue una linda experiencia y aprendí mucho", comentó Seitune.

El presente

"Este año –agrega– logré la clasificación para competir en el argentino de cadetes que se realizará en el Club River Plate entre el 19 y 26 de este mes. Creo que el nivel será bastante parejo y pienso que tengo muchas posibilidades de adjudicarme el campeonato este año".

Ante nuestro interrogante si conocía a sus rivales, Seitune dice que "cuando se realizó el torneo en Playa Unión, el último verano, la Federación Metropolitana de Ajedrez envió 6 jugadores y me hice de muchos amigos. El equipo del Chubut no tuvo una gran actuación pero lo que más importa es la amistad. También conocí a mucha gente en el otro campeonato argentino. Por eso digo que el nivel será bastante parejo. Capital Federal enviará a esta edición seis jugadores por sede del torneo".

Por último le pedimos una reflexión sobre lo que representa para él jugar al ajedrez. "Es una ciencia y un deporte, pero aparte de ello a mí me ayudó mucho intelectualmente en mis estudios y en la formación de mi personalidad", nos manifiesta este joven chubutense que representará a Rawson y a la Provincia en una importante instancia de su carrera y por lo cual le expresamos nuestros más cálidos deseos de éxito. Daniel Seitune: Mucha suerte!!!



El joven Daniel Seitune visitó EL REGIONAL junto a su madre

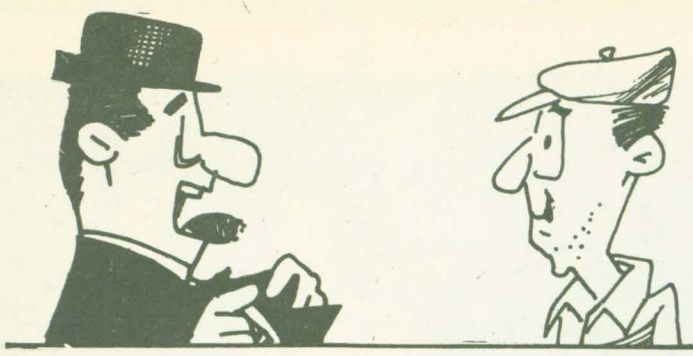

Dialoguitos ciudadanos de Prudencio y Espinoso

— Muy buenos días para todos, a pesar de la lluvia y el frío.

— Buenos días. Cómo estás? Con muchas novedades espero, después de la confirmación del Clte. Ayerra.

— No. No creas que hay muchas novedades. Lo único es que algunos funcionarios nerviosos respiraron con alivio al conocerse al noticia.

— Cuando llegó el gobernador de Bs. As. fue bien categórico. "Seguiré con el mismo equipo de gobierno . No habrá ningún cambio hasta 1984", dijo. ¿Habrá sido una respuesta dirigida a los que censuraron las actividades del secretario general por sus actividades políticas?

— Indirectamente lo fue. Aunque al otro día, el gobernador expresó que no tenía ninguna denuncia oficial sobre el tema. Veremos que pasa en los próximos días.

— Volviendo a la Casa de Gobierno, las últimas lluvias han traído inesperadas consecuencias para algunos sectores...

— Te parece que influya mucho la humedad con los planes de gobierno? Más bien diría que a algunos no les vendrá mal para hacer crecer buenas ideas...

— Veo que no has entendido. Te hablaba de las inesperadas consecuencias porque a los muchos sectores de la Casa de Gobierno donde se llueve, se ha agregado ahora el Archivo de la Provincia, haciendo peligrar importantes documentos.

— Don Benjamín andará preocupado. Porque no es cuestión de andar colocando baldes donde cae el agua. Hay que encarar una urgente reparación del archivo y de las otras oficinas.

Siguiendo con el tema del tiempo. Te enteraste cómo la nieve arruinó los planes de muchos funcionarios que tenían proyectado viajar a Esquel?

— ¡Qué sugestivas son estas reuniones que surgen en coincidencia siempre con festejos que se hacen en La Hoya!

— En este caso la nieve actuó como "Bumerang" e impidió la llegada de aviones y automóviles y colaborando, sin querer, con las medidas de austeridad pública.

— El que sigue preocupado es el intendente de Rawson. Me contaron que a pesar de sus esfuerzos algunas cuestiones siguen sin solución y que ello lo llevaría a alejarse de su cargo.

— Una de las cosas que más le preocupan es la terminación de la Escuela Nacional de Comercio. Será posible que por tan poco no se concrete una obra tan necesaria para Rawson? Además existe la promesa de colaborar por parte del Gobierno pcial. que adelantaría un préstamo y permitiría seguir los trabajos.

— Otras cuestiones son el apoyo para el complejo recreativo — deportivo en Playa Unión y para el mantenimiento del Jardín Zoológico.

— Por lo menos en lo primero ya hay una promesa formal del gobernador de la provincia para apoyar su construcción.

— Lo que me parece muy positivo es la última compra de Salud Pública con ambulancias para algunos hospitales. Son verdaderamente modernas y funcionales.

— Claro que por haber sido importadas de los Estados Unidos, a través de una agencia de la Avenida Independencia de la Capital Federal, quienes tienen a su cargo del mantenimiento y reparación de las unidades estén pensando en hacer algún curso intensivo para poder cumplir bien su trabajo.

— Aprovechando esta charla quiero decirte una inquietud de algunas madres. Me comentaron que en la escuelas donde concurren sus hijos, ciertos docentes no les entregaron los boletines de calificaciones hasta que no abonaran las cuotas de la cooperadora.

— No lo puedo creer!!! En qué quedó entonces aquella resolución del ministerio de gobierno al comenzar las clases que decía claramente que "las cuotas de los socios de las cooperadoras escolares serán voluntarias y no de carácter obligatorio"?

— Sería conveniente que esos docentes la leyeran con detenimiento porque además contiene importantes pautas en materia de requerimiento de textos, útiles escolares y material didáctico, con el propósito de atenuar los gastos que deben soportar las economías familiares.

— Bueno te dejo. Veremos si la próxima semana se aclara la polémica desatada por los "lomos de burro" que se hicieron en la avenida 9 de Julio, frente a la cárcel. Por un lado han despertado las iras de los automovilistas, pero por el otro los vecinos están contentos porque se terminaron las "picadas" y no hay más vidrios rotos por la voladura de piedras.

— La seguridad ante todo. Hasta el domingo que viene.

IMAGENES

Estamos inmersos en el mar que consume las fosas de la sabiduría
los niños no comprenden de bosques y de misas
sólo al caer pertrechados con ojos alucinantes
a incógnitos festejos de la noche mientras la zarza arde
humos pintados gigantes espejos de leche
cabellos acunados desde el cuello con cintas rojas
ojos que se vuelven atardeceres, despertar, indomables y agresivos
tenemos las regiones cubiertos por musgo y río de piedra
olvidamos el traje y el alma y nos ponemos necios
en nuestra senectud de verdades que se basan
en manos rítmicas que buscan un puerto donde desembarcar
con la música de las venas y el sentido en las pupilas
no caberán dudas no caberán mentiras
ahora el mar se estrecha calmo en las orillas
absorbe los granitos de arena
enlazado con lazos desatados
con manos que preguntan
con labios superpuestos al rocío
con gotas debajo de los sueños.

DIBE ANAHI FAGALE
Temperley, 1982

La joven autora de este poema, es educacionista. Sigue estudiando para optar al título de maestra jardinera. En sus ratos de ocio suele asistir al taller literario de la Sociedad Argentina de Escritores. Desde Temperley, lugar donde reside en un hogar con vocación por la enseñanza, pues una hermana es profesora de niños especiales y su hermano es profesor de matemáticas en varias universidades, periódicamente nos hará llegar sus colaboraciones.

PURPUREAS

En la estrofa de mis versos juveniles y sencillos
en que hilvánanse palabras de quimera y de ilusión
clamorean los ideales con voz ronca de martillos
fraguando ritmos de fuego que se hará luego canción.
Así canto altivo y triste. ¡Así canto!. Así se plasma
el romántico lirismo que me doy siempre a sembrar
pues con todos los fervores de la fe que me entusiasma
cultivando hoy poeta un ubérrimo ensoñar.
Así marcho con mis carnes doloridas y sangrientas
blasfemando mi condena cual un trágico Luzbel.
Así marcho indiferente... No podrán viles afrentas
humillar mi frente altiva con promesas de laurel.
Acostumbro hacer del verso una lírica simiente
y con él abro mil surcos en lo infértil del erial.
Es mi verso pan y abrigo. Y así triste y penitente
es mi ofrenda al que se sabe otro náufrago social.
Para ellos, mis hermanos, así el huérfano, el mendigo,
el enfermo y el que nunca de un placer pudo gozar,
El que nunca jamás tuvo el cariño de un amigo,
para ellos brotan ritmos de mi heráldico cantar.
Es que quiero a mis hermanos andrajosos y harapientos
porque se de su heroismo, su pobreza y su orfandad.
y por ello soy poeta, y por ellos los violentos
de mis versos que pregonan un cantar a la hermandad.
Ellos son quienes inspiran estas coplas libertarias,
¡pobres hombres ignorados! En lo infecto de su pus
dejaría muchos besos... yo sería entre los parias
un arcángel vengativo con un alma de Jesús.
Para ellos... y amoroso bajo el ansia que me inflama
tengo flores, ¡muchas flores!, en mi parque de ilusión.
Nada impórtame la burla ni la mofa que me infama
pues jamás podrán saberme en cobarde humillación.
Y en hermosas perspectivas y en gloriosos amalgamas
tras la lírica esperanza que fue siempre mi obsesión
con ensueños libertarios en sus amplios panoramas
diéronse a volar los versos de mi heráldica CANCION.
Así marcho con mis sueños de futuras redenciones
siempre solo y maldecido sin poder jamás callar;
así doy todas las rosas de mis parques de ilusiones
con la sola recompensa de cantar y de... soñar...

LUCIO M. QUINTANA

VENDA LOS DOMINGOS AVISANDO EN:

El Regional

Nueva dirección:

PEDRO MARTINEZ 153 - RAWSON

FINALIZO UN CURSO DE PRIMEROS AUXILIOS EN LA PARROQUIA DE RAWSON

Con un sencillo acto realizado en la parroquia de Rawson, concluyó un curso especial de primeros auxilios desarrollado en dependencias del templo, merced a una inicativa conjunta con el Hospital Santa Teresita y que tuvo una excelente respuesta en cuanto a participantes por parte de los habitantes capitalinos.

Ante una nutrida concurrencia que integraron los cursantes, habló en primer término la señora María G. de Oliva, de la comisión organizadora del ciclo, quien luego de recordar el comienzo de las clases hace un mes, destacó que "el arte de curar no se improvisa sino que tienen que transmitir y enseñar personas que tengan conocimientos. Nosotros —afirmó— hemos tenido la gran suerte de contar con excelentes profesores y con mucha paciencia".

Presentó luego el Cura párroco de Rawson, R. P. Mario Sandrone para que impartiera la bendición a los presentes. "Quiero agradecerles a todos el haber participado de estas clases, que si bien han surgido por una desventura, la guerra, debemos tener en cuenta que no hay mal que por bien no venga", indicó el religioso.

"Una de las cosas beneficiosas ha sido este deseo de ponerse al día en primeros auxilios que podrían haber sido muy útiles en el acontecimiento que recordábamos pero que son de gran utilidad en cualquier momento", añadió.

"Con ese motivo —expresó el R. P. Sandrone— se ha creado este sentimiento de solidaridad que ahora seguirá siendo muy útil en la familia. Y ojalá que esta pequeña semilla se extienda y se profundice para el bien de toda la comunidad", comentó finalmente.

Los profesores:

A continuación fueron invitados a decir algunas palabras los profesores del curso, lamentándose la ausencia de la señora Laura de Diez, quien desde su puesto en la División Enfermería del Hospital Santa Teresita fue una de las propulsoras del curso.

La licenciada Isidora Alegre puso de relieve a su turno su agradecimiento "por la voluntad de mi grupo de la mañana, a quien admiro por la constancia que tuvieron. La experiencia vivida por mi parte ha sido maravillosa y me sentiría muy satisfecha si he sabido complacer a todas las inquietudes que tuvieron".

La licenciada Eva S. de Llamba, por su parte, dijo: "Estoy muy contenta por el buen número que pudo finalizar el curso. Creo haber satisfecho lo que ustedes esperaban y deseo que se sientan gratificadas".

"También quiero expresar mi admiración por la voluntad que han demostrado, a pesar de los momentos por los que atravesábamos, en sus deseos de ayudar a los demás".

Por último, el señor Víctor Trinchitella, responsable del área Enfermería de la Subsecretaría de Salud, destacó su agradecimiento a la Parroquia de Rawson y "a ustedes —puntualizó— que representan a la comunidad de esta ciudad, por haber permitido vivir una experiencia que debe repetirse".



PARTE DE LA CONCURRENCIA QUE SE CONGREGO EN TORNO A UNA MESA CORDIAL PARA CLAUSURAR EL CURSO DE PRIMEROS AUXILIOS DICTADO EN LA PARROQUIA DE RAWSON. LAS CLASES CONTARON CON LA ASISTENCIA DE MAS DE 100 PERSONAS.

"Nos convocamos en función de apoyar una acción de guerra, con un concepto claro: la catástrofe es posible aunque no deseable. Si es posible nuestro deber comunitario es estar preparados para sobrellevarla", agregó.

"Finalizada la hostilidad bélica seguimos convocados en función de paz, pero sobre todo eso, más allá de lo que pueda ser el beneficio para todos ustedes y nosotros de tener nociones elementales para proceder ante los accidentes, enfermedades, etc., el hecho de estar unidos comunitariamente, sin otra obligación que la de querer estar, es lo más positivo que nos puede pasar", enfatizó el señor Trinchitella.

"Ustedes nos han ayudado a cumplir con nuestra función que es estar en la comunidad. Este es un nuevo concepto de entender la salud, donde cada uno es responsable de atender su propia salud. Por eso debemos educarnos y educar para la salud. Así defenderemos a nuestra comunidad, que es lo único que vale", concluyó.

Homenaje:

Los profesores recibieron luego distintas muestras de afecto por parte de los alumnos, quienes testimoniaron su reconocimiento mediante presentes y pergaminos.

La ocasión fue propicia también para homenajear a las madres de los soldados de Rawson que estuvieron en las Malvinas, representadas por las señoras de Carbajal y Oliver.

Los presentes participaron finalmente de un agasajo con tortas preparadas por las mismas alumnas.



LAS SEÑORAS DE CARBAJAL Y OLIVER, MADRES DE SOLDADOS QUE COMBATIERON EN LAS MALVINAS, FUERON AGASAJADAS ESPECIALMENTE.

Mercado y Carnicería PIN - PA
DONDE CONVERGEN
LAS RUTAS DE LA ECONOMIA
A. Brown 428
Barrio Gaiman Nuevo

CASA VILLARREAL
*FERRETERIA
*TALABARTERIA
*ART. RURALES
*PINTURERIA
Belgrano 325 T.E. 20382 Trelew

MATERIALES SUR S.A.
MATERIALES DE CONSTRUCCION
25 de Mayo 99 T.E. 71615 9120 Pto. Madryn-CHUBUT
9 de Julio y Marconi T.E. 20672 9100 Trelew-CHUBUT

Se conmemoró el aniversario de la Independencia

En una jornada fría y destemplada se recordó en Rawson, al igual que en las restantes ciudades y localidades del Chubut, el 166o. aniversario de la Declaración de la Independencia Argentina. El acto tuvo lugar en la intersección de Avenida Fontana y Belgrano a partir de las 11.30 hs.

En la capital provincial, los actos fueron presididos por el gobernador Niceto Echauri Ayerra, quien por las inclemencias del tiempo no pudo trasladarse a Esquel como estaba anunciado, encontrándose presentes, además, el doctor Norberto Bianco, del Superior Tribunal de Justicia; el ministro de Bienestar Social Antonio Pablo De Diego; el intendente municipal Antonio Zorrilla Sánchez; autoridades militares y de las fuerzas policiales y de seguridad.

A pesar de la baja temperatura y con el mismo espíritu de siempre, asistieron también las delegaciones de alumnos y docentes de las escuelas primarias 20, 4, 47, 19 y colegios Don Bosco y María Auxiliadora, como así también de los establecimientos secundarios y de las escuelas policiales.



ACTO EN RAWSON: Colocación de una ofrenda floral.

Oración por la Patria:

El cura párroco de Rawson, presbítero Mario Sandrone pronunció durante el acto una oración por la Patria, señalando:

"Los días de fiesta patria, en Argentina, son días de emotiva evocación histórica. Los tradicionales Te Deum y las oraciones litúrgicas son inseparables de nuestro Himno Nacional y demás expresiones patrióticas. Este año, y en estos días, la oración se ha intensificado".

"Desde la operación por la recuperación de nuestras Malvinas, como desde las inundaciones en el noroeste argentino; desde el proceso de institucionalización, como desde la crisis –económica, política, laboral– Dios nos está hablando a los argentinos y nos está pidiendo más fe, más esperanza, más amor. Nos está pidiendo solidaridad fraternal; dignidad individual y nacional; responsabilidad en orden al bien común, sacrificio...

Nos está llamando Dios a reafirmar nuestra soberanía individual y nacional, a mantener y acrecentar nuestra independencia", indicó.

"Nos está hablando Dios –y esto es oración si le escuchamos– sobre todo la cruz del Evangelio, la voz de su vicario, el Papa, la fuerza de su Espíritu, a reafirmar nuestra plena independencia política y sobre todo moral y espiritual".

"Concientes de nuestra responsabilidad histórica y de nuestra limitación, te pedimos Señor, con todos los argentinos, que la sangre de quienes nacidos del seno de esta Patria, están ahora muertos dentro de este mismo seno, resulte ser sangre que genere nuestra vida. Que el dolor del cuerpo de la Patria sea sino de un oculto embarazo, y así, preanuncio de un renacimiento".

"Danos luz, Señor para reconocer lo que cada uno de nosotros ha de hacer por ella. Danos fuerza para construir, lo que aún no hayamos comenzado a construir, para reconstituir lo derrumbado. Danos amor y justicia; justicia para poder unirnos en la mesa fraterna de un mismo bien común, compartido entre todos; amor para reconciliarnos en un mismo común proyecto. Danos fe en el porvenir de la Patria, cuyo destino está en tus manos. Danos voluntad, capacidad y fuerzas para tomar en nuestras propias manos el destino que tú le deparas", prosiguió.

"Te lo pedimos particularmente en comunión con todos los argentinos, en comunión con nuestra Madre María Santísima, mientras nos ponemos en tus manos, por Cristo Nuestro Señor", finalizó el cura párroco de Rawson.

Alocución:

Luego de la colocación de una ofrenda floral al pie del busto del Gral. San Martín, por parte del Gobernador de la Provincia, el intendente municipal de Rawson y la presidente de la Comisión Permanente de Festejos, señora Adelaida de García Cavín, se escuchó una alocución alusiva del docente de la Escuela Nro. 20, señor Carlos Palacios.

"Se cumplen hoy 166 años de nuestra declaración de la Independencia. El tiempo transcurre y si aún hoy nos reunimos para recordarlo es porque los acontecimientos del pasado aún significan algo. Es porque a través del recuerdo –expresó– se renuevan los ideales de nuestros padres".

"Corría el año 1816 y la Patria era más un estado de ánimo que una realidad. El grito de libertad se apagaba en América y ya en Chile los realistas eran fuertes nuevamente. Fernando VII vuelto al trono y una Santa Alianza se proponía defender al monarca. Rondeau derrotado en Sipe Sipe y Venta y Media dejaba la revolución expuesta a una invasión realista por el norte. Todo esto no fue más que un estímulo para aquellos hombres que jugándose a todo o nada declaran la Independencia", señaló el orador.

En otra parte de su discurso manifestó: "Corre el año 1982 y la Patria es más un estado de ánimo que una realidad. Así como en el año 1816 se apagaba el grito de libertad en América, hoy hemos visto con dolor que la razón y la justicia no alcanzan para defender una causa".

"Así como en el año 1816 un monarca se negaba al paso del tiempo y pretendía reimplantar una dominación absolutista, hoy asistimos a la necedad del colonialismo que pretende mantener esquemas del siglo pasado. Así como las derrotas de Sipe Sipe y Venta y Media hicieron peligrar la revolución, hoy la derrota de Puerto Argentino nos sacudió de nuestro letargo y nos hace mirar al futuro apretando los dientes".

"Señores realicemos la Patria. Hagamos honor a nuestro pasado. Mariano Moreno dijo "Seremos respetables a las naciones extranjeras, no por riquezas que excitarían su codicia; no por la opulencia del territorio, que provocaría su ambición; no por el número de tropas, que en muchos años no podrán igualar a las de Europa; lo seremos solamente cuando renazcan entre nosotros las virtudes de un pueblo sobrio y laborioso; cuando el amor a la Patria sea una virtud común y eleve nuestras almas a ese grado de energía que atropella las dificultades y desprecia los peligros", concluyó.

Izamiento:

Cabe señalar que a las 9.30 se realizó el acto de izamiento de la bandera nacional en el mástil situado frente a la Casa de Gobierno.

La ceremonia estuvo a cargo del intendente municipal, doctor Antonio Zorrilla Sánchez; la presidente de la Comisión Permanente de Festejos, señora Adelaida Becerra de García Cavín y los secretarios municipales.



La ceremonia en Trelew fue presidida por el Ministro Villarreal.

CHUBUT TIENE FUTURO

MINISTERIO DE ECONOMIA, SERVICIOS Y OBRAS PUBLICAS

LLAMADO A LICITACION PUBLICA Nro. 8/82

MOTIVO: "Adquisición de materiales para la construcción Linea de 13,2 KV y baja tensión para el interior de la Provincia".

PRESUPUESTO OFICIAL: $ 2.800.000.000
GARANTIA DE OFERTA: $ 28.000.000.

CONSULTA Y ADQUISICION DE PLIEGOS: En la Dirección General de Servicios Públicos – 25 de Mayo y Belgrano, Rawson – Chubut o casa de la Provincia del Chubut – Paraguay 876, Capital Federal.
ACTO DE APERTURA Y PRESENTACION DE LAS OFERTAS: En la Dirección General de Servicios Públicos, el día 18 de Agosto de 1982 a las 11,00 horas.
VALOR DEL PLIEGO: $ 1.200.000.
NOTA: La venta de los Pliegos en Casa de la Provincia del Chubut se efectuará contra entrega de giro sobre Rawson, a la orden de: Contador General y Tesorero de la Provincia del Chubut.

11-18 y 8/8

PROVINCIA DEL CHUBUT

1816 – 1982

9 DE JULIO

EL CONGRESO DE TUCUMAN
NOS INDICA PERMANENTEMENTE
LA CLARA Y PATRIOTICA
CONDUCTA A SEGUIR

MUNICIPALIDAD de RAWSON · CAP. de la PROV. del CHUBUT

MUNICIPALIDAD DE RAWSON

UN CUENTO DE: JULIAN PIÑERO

La próxima entrevista

El natural egoismo afloró en mi piel sin reproche mi ardiente satisfacción, deseaba en cambio la paz y el olvido sin permitir que el abatimiento se apoderara de mí, por más que lo motivos se anudaran sugestivamente para condenar mi soledad.

Replegado en un extremo del lecho y con suficiente tiempo para reflexionar sobre los acontecimientos, encendí un cigarrillo y a pesar de la oscuridad del cuarto, mis ojos inflamados sintieron con peso el eclipse del sol.

Reconocía ser culpable. Culpable cuando dispuse tiempo atrás con elocuente inocencia que mi amigo la conociera. Culpable cuando cedí dejando que la indiferencia de ella suplantara a lo que pareció amor.

Habían desaparecido sin dejar la típica nota conteniendo las ambiguas explicaciones, justificando así al menos una disculpa. Quedé condenado a esperar su regreso hasta agotar las lágrimas; no la busqué aunque sabía donde estaba. Adopté insólitamente una posición nivelada y controlable eludiendo el impulso acalorado de un ser decepcionado ante la traición.

La noción del tiempo fue desapareciendo hasta evaporarse casi definitivamente. Transformado en autómata sólo subsistía deambulando, pero pendiente de un mero llamado, que al cabo de ocho meses se cumplió.

Su voz a través del teléfono trasuntaba –aunque con resistencia– un alarmante aviso premonitorio acaecido por un desastre sentimental. Con voz entrecortada me rogó que acudiera, que allí me lo explicaría todo.

Ya en su departamento y ante el sórdido espectáculo opté por dejarme caer en un sillón, el único que se encontraba en la posición adecuada, los otros y demás estaban dispersados en grotescas posturas descansando sobre un colchón de vidrios rotos. El cadáver tétrico y manso de Daniel se aislaba en un rincón de la habitación. No hicieron falta palabras. Entendí recién su llamado.

No necesité cavilar, fue un impulso ocasionado por un desmedido sentimiento salvaje de amor. Llamé a la policía y me entregué.

Con la defensa de un buen abogado, que atenuó continuamente sobre los "estados emocionales" y agregado a una muy buena conducta, después de cinco años me absolvieron.

Al cerrarse la pesada puerta sobre mi espalda luché intensamente para contener la emoción al imaginar nuestra próxima entrevista. Eché a andar sin siquiera apreciar lo que a cada paso me rodeaba: una libertad soberana. Todo me pertenecía, el aire, aunque por momentos cargado de "smog"; la música que llegó a mis oídos, pero demasiado ruidosa para mi gusto; y hasta el perro que buscó una esquiva caricia. Todo era mío. Pero mis pasos apresurados no tenían otra meta que acortar la distancia separatoria de "alguien" que obviamente me pertenecía.

Igual que cinco años atrás, pero con distintas expectativas pulsé agitadamente el llamador.

El niño no parecía entender absolutamente nada de lo que yo indagaba, después de varios intentos por lograr algún entendimiento entre nosotros, optó por llamar a su madre; ésta no supo ampliar mucho más que su hijo pero al menos me sugirió que acudiera a la inmobiliaria gestora de la compra – venta del departamento. Allí sí supieron indicarme aproximadamente sobre su paradero.

Al estar frente al portón de su morada la indecisión había cobrado mi espíritu; las siete interminables cuadras que me separaron del comercio en donde fui orientado, me habían bastado para evaluar si debía o no acudir a ella. Pretendía al menos obtener una explicación. Cinco años de mutismo no hicieron mella en mis ilusiones sentimentales, pero la promesa de esperarme hasta mi regreso no la había cumplido. Ello sí exigía una explicación detallada. Fuí anunciado y tardó casi una hora en atenderme.

Su expresión primaria al verme fue una tenue sonrisa, extendió su mano hacia mí, indicando con su gesto que ese sería su saludo; con un frío estremecimiento se la tomé.

Su relato no dejaba dudas, fue sincera al expresarme su desamor y al asegurarme que no me concedería otra entrevista. Había sufrido debatiéndose para resolver su vida.. Comprendí entonces su silencio durante mi condena.

Había confesado sus pecados siendo perdonada. Pero sin estar condenada a una prisión había decidido expiar sus culpas volcando todo su amor a quien tanto la necesitaba, consagrándose a Dios.



PARA SUS FOTOS SOCIALES
VEALO A "SOSITA"



Sosa
FOTOGRAFIAS

REGALOS – CASAMIENTOS – BAUTISMOS
CUMPLEAÑOS – MURALES

AHORA TAMBIEN FOTO CARNET
AL INSTANTE

G. Mayo 161 Rawson

Proveedora
Chubut

TODO PARA LA CONSTRUCCION

CAL – CEMENTO
BLOQUES – HIERROS
ELECTRICIDAD – ABERTURAS
LADRILLOS DE PRIMERA CALIDAD

REPARTO A DOMICILIO
EN RAWSON Y PLAYA UNION

Vacchina 248 T.E. 81677 Rawson

Grand Prix

ACCESORIOS
Y PARTES DE CARROCERIA



Belgrano 451 (esq. Pasaje Mendoza)
TRELEW

CANAL 3
EL COLOR
DE TRELEW

LA DIRECCION DE CANAL 3 DE
TRELEW INFORMA QUE
EL CANAL 3 TV DE RAWSON SERA
INAUGURADO PARA FINES DEL
PRESENTE MES O PRIMEROS DIAS
DEL PROXIMO.
ROGAMOS SEPAN DISCULPAR DE NO
HABER DADO CUMPLIMIENTO A LA
FECHA INAUGURAL FIJADA PARA
EL DIA 9 DE JULIO, EN RAZON DE LAS
CONDICIONES CLIMATICAS QUE NO
HAN PERMITIDO TRABAJAR A
NUESTRO PERSONAL.
PARA CUALQUIER CONSULTA
DIRIGIRSE A NUESTRAS OFICINAS
UBICADAS EN:
H. YRIGOYEN 23 T.E. 81772 RAWSON

Sociales



(Foto color Stuttgart)

Recibe los óleos bautismales en la iglesia de Puerto Madryn, la pequeña María Soledad Villegas. Son sus padrinos Aída P. de Caminoa y Aldo Caminoa.



Cinco añitos de Fabiana Pardo en Puerto Madryn (Foto color Stuttgart).



Recibe las aguas bautismales en la Iglesia de Puerto Madryn la pequeña Paola Julieta Amarilla. Son sus padrinos María Ester Valaque y Santiago Olivera. (Foto color Stuttgart).



Ricardo René Bejar festejó sus 15 años en Rawson (Sosa Fotografías)



Cinco años de la simpática Paola Casanova de Rawson (Foto color Stuttgart)



Fotografía del matrimonio Sandra Binder - Enrique Ramírez, celebrado el día 12 de junio en la Iglesia María Auxiliadora de la ciudad de Trelew. (Fotolux).

NACIMIENTO:

Nació el día 1ro. de julio en Trelew, Diego Noél Puratich. Sus padres: Silvia Coronel y Nelson Puratich.

BOUTIQUE

Gabas

CALIDAD Y BUEN GUSTO

MODELOS EXCLUSIVOS

DAMAS Y NIÑOS



M. Moreno y G. Mayo T.E. 81513 RAWSON

GOMERIA LAVADO Y ENGRASE

"ESQUEL"



BALANCEO

(Atención de 7 a 20 hs.)

Descuentos a empleados

Ruta Acceso a Playa Unión Rawson

¿DESVESTIR UN SANTO PARA VESTIR OTRO?

Vecinos de Gaiman y Dolavon anotados en planes de viviendas que se prometieron construir en esas localidades y que están sufriendo serios retrasos, han sido beneficiados con la entrega de viviendas en el barrio de mil unidades que se construyó en Trelew. En hora buena para ellos y muchas felicitaciones por cierto. Pero, el "quit" de la cuestión aquí es otro: toda esa gente se hubiese quedado en su lugar de origen si allí se hubiesen concretado los planes tantas veces demorados por el Instituto Provincial de la Vivienda que sí dio prioridad sin medidas equitativas a los proyectos de las grandes ciudades y resulta que hoy para llenar esos barrios hay que vaciar los pequeños pueblos. Esta situación es el resultado de una política de poca o nula inteligencia, que si bien viene de lejos, debe servir de ejemplo para planificar con un criterio más realista.

Hasta ahora ha primado el concepto de construir viviendas en los grandes centros (que hacen falta sin ninguna duda) utilizándose una ecuación que responde al criterio de tantos habitantes hay, tantas viviendas se hacen, lo que la práctica indica que no sirve.

Se espera que de aquí en más, los proyectos de viviendas para estas dos localidades no sufran más demoras. Es una aspiración legítima que recogemos contínuamente.

PAGINA PARA LA BUENA COCINA

PEPINO EN MILANESA: 2 pepinos medianos; sal; 1 huevo; pan rallado; 1 limón. SALSA: 1 cebolla; 1 taza de leche; 4 clavos de olor; 1 taza de miga de pan; 1 cucharada de manteca.

Pelar los pepinos y cortarlos en rodajas gruesas. Ponerlos en un bol con agua fría. Dejarlos 1/2 hora y luego secarlos. Espolvorear con sal. Pasar las rebanadas por huevo batido y pan rallado. Freír en aceite bien caliente hasta dorarlos. Cortar el limón en gajos y disponerlos alrededor de los pepinos. Pelar la cebolla para la salsa; introducir los clavos de olor en ella. Calentar la leche y añadirle la cebolla entera. Llevar a punto de ebullición y retirar del fuego. Sacar la cebolla y añadir, a la leche, la miga de pan y la manteca. Retornar al fuego y cocinar unos minutos.

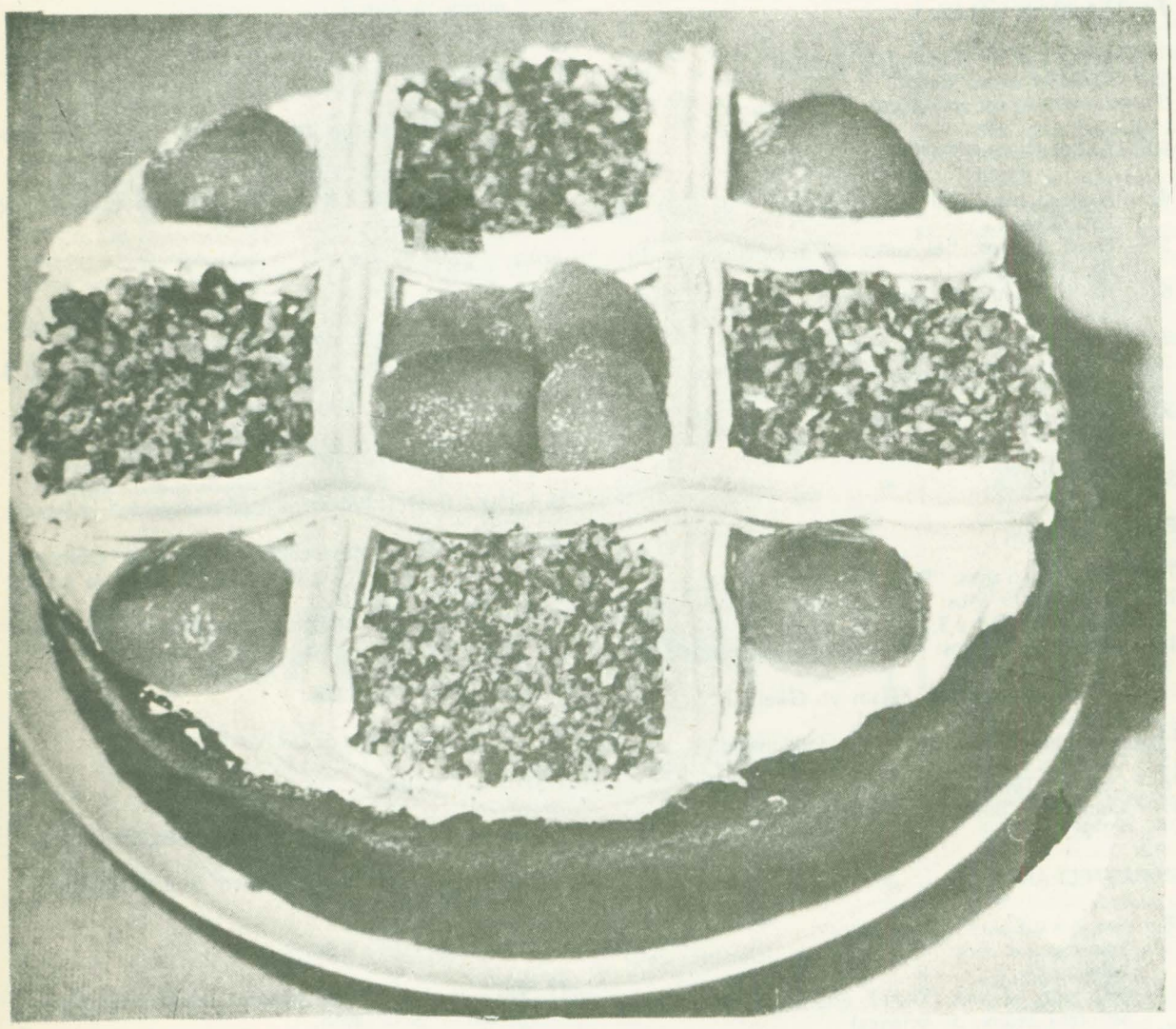

CAZUELAS MARGARITA: Por persona: 1 huevo; manteca; crema de leche; perejil; sal y pimienta.

Enmantecar las cazuelas. Poner un poco de crema de leche, sal y pimienta. Poner un huevo entero encima y agregar crema de leche. Cocinar a horno caliente durante 6 minutos. En el momento de servir, adornar con hojitas de perejil. Servir en las mismas cazuelas.

ANANA CON GELATINA: 1 lata de ananá en rodajas; 1 paquete de gelatina de frutillas; 1/2 taza de agua caliente.

Abrir la lata de ananá y escurrir el jugo. Emparejar las rodajas de ananá dentro de la lata apilándolas en el centro, verter el agua sobre la gelatina y revolver para que se disuelva, añadir el jugo de la lata y un poco más de agua hasta completar 1 1/2 tazas de gelatina líquida. Verter dentro de la lata y dejar enfriar en la heladera. Para desmoldar sumergirla unos segundos en agua hirviendo. Servir cortado en rebanadas.

TORTA DE DURAZNOS: 180 gr. de harina leudante; 180 gr. de manteca; 180 gr. de azúcar molida; 3 huevos, leche para unir. CREMA: 120 gr. de manteca; 2 cucharadas de crema de leche; 240 gr. de azúcar impalpable; 60 gr. de nueces picadas; 1 lata de duraznos.

Enmantecar un molde redondo de 20 cm. de diámetro. Forrar la base con papel enmantecado. Tamizar la harina. Batir bien cremosa la manteca con el azúcar. Incorporar los huevos y luego la harina, mezclando con una cuchara metálica. Ir añadiendo leche hasta obtener una consistencia cremosa. Más o menos 1/4 de taza. Verter en el molde preparado y hornear 35 minutos o hasta encontrarse firme al tacto. Desmoldar sobre rejilla y dejar enfriar. Batir la manteca hasta quedar bien cremosa. Añadirle la crema de leche y luego el azúcar impalpable. Esparcir la mitad de esta crema sobre la torta. El resto ponerlo en una manga con boquilla rizada y formar el diseño enrejado que se aprecia en la foto. Colocar medio durazno en cada esquina y cuatro mitades en el centro. Rellenar los otros cuadrados con nueces picadas.

MASITAS DANESAS DE HOJALDRE: 1 cucharadita de azúcar molida 5 cucharadas de agua tibia; 2 cucharaditas de levadura en polvo; 240 gr. de harina común; una pizca de sal; 30 gr. de manteca; 1 cucharada de azúcar molida; 1 huevo; 150 gr. de manteca. PASTA DE ALMENDRAS: 60 gr. de polvo de almendras; 60 gr. de azúcar molida; clara de huevo; escencia de almendras. BAÑO: 1 huevo; 1 cucharada de agua fría. DECORACION: 120 gr. de azúcar impalpable; almendras picadas.

1) Preparar la levadura mezclando la cucharadita de azúcar con el agua, revolver hasta que se haya disuelto; entonces, espolvorear con levadura por encima y dejar reposar 10 minutos, hasta que se ponga espumosa. Tamizar la harina y sal en un bol. Añadir la manteca en trocitos y desmenuzarla hasta que parezca miga de pan. Agregar el azúcar, los huevos y la levadura, todo de una vez, y mezclar formando una masa suave. Si la masa se pegara al bol, espolvorear con un poco de harina. Volcar sobre una mesa ligeramente enharinada y amasar 5 minutos. Hacer un bollo y colocar la masa dentro de una bolsita plástica, aceitada. Mantener en la heladera 10 minutos. Entretanto batir la manteca.

2) Estirar la masa en un cuadrado de 30 cm. de lado. Esparcir la manteca en el centro, sin llegar a los bordes. Doblar la masa en tres partes, encimando los dos extremos sobre la manteca. Presionar los costados para que al estirar no se escurra la manteca.

3) Estirar la masa formando un rectángulo, tres veces más largo que ancho; doblarlo en tres y hacer una marca con el dedo para recordar que fue estirada una vez. Poner la masa en la bolsa de plástico y dejar reposar 10 minutos en la heladera. Luego volver a estirarla en sentido contrario. Doblarla; hacer dos marcas y llevarla nuevamente a la heladera otros 10 minutos. Repetir todo el proceso anterior, una vez más, y finalmente, estirarla del espesor deseado. Mientras la masa está en la heladera por última vez, preparar la pasta de almendras, mezclando el polvo de almendras, azúcar, esencia de almendras y la clara de huevo necesaria para obtener una pasta lisa.

4) Cortar las masitas de acuerdo con las indicaciones que se dan más adelante. Colocarlas en 2 asaderas ligeramente enmantecadas. No ponerlas demasiado juntas. Batir el huevo con el agua y bañar las masitas. Dejar reposar de 15 a 20 minutos. Luego bañarlas nuevamente con huevo. Llevar a horno caliente y dejar cocinar de 15 a 20 minutos. Cuando tomen color dorado oscuro, desmoldarlas sobre rejilla. Añadir agua al azúcar impalpable hasta obtener una pasta liviana. Pintar las masitas con ella, cuando todavía estén calientes. Espolvorear las estrellas con almendras picadas.



PARA FORMAR LAS MASITAS:

MEDIAS LUNAS: Estirar la mitad de la masa hasta formar un círculo de 22 cm. Dividirlo en 8 porciones. Colocar en la base de cada triángulo un trocito de pastas de almendras y arrollarlo terminando en la punta. Doblar ambos extremos un poco hacia adentro.

ESTRELLAS: Estirar la masa restante y formar dos cuadrados de 15 cm. de lado. Dividir las masas en cuatro partes. Colocar un trocito de pasta de almendras en el centro de cada cuadrado. Hacer un corte en diagonal en cada esquina, luego doblar una punta alternada hacia el centro. Presionar bien.

SE NECESITA PRODUCTOR DE PUBLICIDAD
Pedro Martínez 153 - T.E. 81-590 - RAWSON

frigorífico
°TREVELIN° S. C. C.
Ricardo Winter y Juan Daniel Evans
CARNES DE LA ZONA 1ra. CALIDAD
Casa Central
LIBERTAD s/n
9203 — Trevelin
Pcia. del Chubut
Suc. Comodoro Rivadavia
25 de mayo 989
9000 Comodoro Rivadavia
Pcia. del Chubut
Suc. Trelew
Ruta 3 — Acceso Trelew
C. C. 557 — 9100 — Trelew
Pcia. del Chubut

Prioridad de Dolavon: Viviendas



La urgente necesidad de dotar a Dolavon de viviendas, tema éste prioritario dentro de las diversas obras públicas contempladas por el municipio, ha motivado las reiteradas gestiones ante funcionarios del área de Bienestar Social, por parte de la señora Rafaela González de Derín, titular de dicha comuna.

A fin de interiorizarse de este grave problema, que originó el éxodo de varias familias del lugar, —hecho este que en nada favorece al crecimiento de esta comunidad valletana— nuestro periódico dialogó con la Sra. de Derín, quien nos manifestó que "Llevo ya un año al frente del municipio y desde entonces he bregado insistentemente ante las autoridades competentes, para que se haga realidad la ejecución de un plan de viviendas ya previsto para Dolavon, de 40 unidades habitacionales. Afortunadamente mis últimas gestiones han tenido éxito, ya que dentro de muy poco tiempo darán comienzo las obras de este importante plan.

"Por otra parte, —agregó más adelante— se iniciará el próximo mes la construcción de 10 viviendas correspondientes al Plan VEPAM (viviendas por esfuerzo propio)."

*** Caminos**

La jefe comunal entre otras cosas, que se concretará próximamente la adjudicación de una motoniveladora para cubrir los trabajos de conservación de los caminos del valle, que debido a las intensas lluvias caídas ultimamente se encuentran en muy mal estado en varios sectores rurales.

*** Ampliación de la escuela**

Otro tema que merece especial atención en dicha comuna, es la urgente ampliación de la Escuela Provincial Nro. 101. En tal sentido la intendente. Sra. de Darín acotó que "se trabaja muy ajustado. Las aulas son insuficientes para absorber el número de alumnos que actualmente concurren al establecimiento. Se han realizado activas gestiones para incorporar al edificio cinco aulas más, desde el año 1967".

*** Otras obras**

En otro orden de cosas explicó también que se procedió al cerramiento del Gimnasio Municipal y se ejecutaron estudios con funcionarios de Recursos Hídricos para ampliar la red de agua corriente.

Se contempló además, el proyecto para la pavimentación de tres cuadras en el radio urbano y la continuación de forestación y parquización de distintos sectores de la ciudad.

*** Central telefónica.**

Por último destacó Rafaela Darín que uno de los logros más trascendentes de la comuna a su cargo, es la habilitación de la central telefónica automática con 100 líneas , prevista para fin del corriente año. "El edificio donde funcionará la central —señaló— está practicamente terminado. Al lado del mismo, se construirá también el nuevo Juzgado de Paz cuyo proyecto se encuentra en ejecución".

MINIEISTEDVOD DE DOLAVON

PROGRAMA: **14 de agosto de 1982.**

RECITADO EN GALES:

1 — Hasta 8 años: "Tada'n fwy na mami".
2 — Hasta 12 años: "Canu".
3 — Libre: "Er cof am y. Parch E. R. Williams".

RECITADO EN CASTELLANO:

4 — Hasta 5 años: "Mi perrito Panchito", de Juan Bautista Grosso.
5 — Hasta 8 años: "El susto del ratoncito", de Juan Bautista Grosso.
6 — Hasta 12 años: "Mientras baja la nieve", de Gabriela Mistral.
7 — Hasta 16 años: "Soneto", de Lope de Vega.
8 — Conjunto hasta 18 años: "Llénalo de amor", de Amado Nervo , (no menos de 5 integantes).
9 — Libre: "Poema para el esfuerzo gringo", de Andrés del Pozo.

SECCION MUSICA:

EN GALES:

10 — Solo hasta 6 años: "Pero" (Alawon Gwion Bach).
11 — Solo hasta 9 años: "Carlam" (Cerddi Ysgol a Chartref). Estrofas 1 y 3.
12 — Solo hasta 12 años: "Y crwtyn bach Penddu" (C. Y. a Chartref).
13 — Solo hasta 16 años: "Mam yn Gweithio" (C. Y. a Chartref). Estrofas 1 — 3 y 4.
14 — Solo libre: "Aros mar'r mynyddodd mawr".
15 — Cuarteto: "Henley" (Rhaglen C. Canu 1971 — 72).
16 — Octeto: "Tyn am y ban" (Swn y juwbili).
17 — Conjunto: "Builth" (Rhaglen Eisteddfod Sir Benfro 1972).

EN CASTELLANO:

18 — Solo hasta 5 años: "Dame dulce".
19 — Solo hasta 8 años: "Primavera" (Cancionero escolar 1974).
20 — Solo hasta 11 años: "Vendo este monigote" (Canten Señores Cantores de América).
21 — Solo hasta 15 años: "A otros les brotan las coplas" (Canten Señores Cantores).
22 — Conjunto hasta 18 años: "El gato de mi casa" (Canciones y Danzas Tradicionales Argentinas).
23 — Dúo doble: "Cuando sales al campo" (V. la Mús.).
24 — Octeto: "Es el Señor mi buen Pastor" (Crimondi).
25 — Coro principal: "Dios te salve" — Ave Verum (Todos a cantar de Kurt Phalen).

GUITARRA: 9

26 — Hasta 20 años: "La donosa", canto con acompañamiento de guitarra.
27 — Libre: "Gato correntino", de Pedro M. Quijano.

LITERATURA:

28 — Competencia principal libre: trabajo en verso, inédito, metro libre. Tema: "La noria".
29 — Acróstico libre: "Fibrasur".
30 — Hasta 15 años: Poema tema a elección de la lista que figura al pie.

ARTE Y ARTESANIA:

31 — Hasta 12 años, niñas: Guardatodo disfrazado de gato. (Lata de un kg. con tapa).
32 — Hasta 12 años, varones: Llavero de madera (con 3 colgantes).
33 — Libre: "Escudo de Dolavon", repujado en metal.

PINTURA Y DIBUJO:

34 — Hasta 6 años: "Mamá o papá trabajando" (marcadores).
35 — Hasta 9 años: "Mi escuela el día que nevó" (collage).
36 — Hasta 12 años: "Un animal de la fauna de nuestra provincia" (Parketry).
37 — Hasta 15 años: "Amigos" o "Perfil de mi compañero" (témpera).

FOTOGRAFIA EN COLOR:

38 — "Vista panorámica de Dolavon".

COSTURA Y TEJIDO:

39 — Hasta 12 años: confeccionar un repasador aplicado a mano.
40 — Libre: carpeta a crochet (25 cm de diámetro), hilo a elección.

COCINA:

41 — Decorar una torta de 2 kg (mínimo), motivo: Iglesia Metodista de Dolavon.
42 — Pan casero de i kg. (mínimo), levadura a elección.

TEMAS A ELECCION PARA LA COMPETENCIA Nro. 30

1 — Un lugar que encierra misterio en mi pueblo.
2 — Un sitio encantador.
3 — Las serenas noches del verano en Dolavon.
4 — Mi pueblo en sombras.
5 — Conversación con un personaje tradicional de mi pueblo.

Los trabajos y las inscripciones se recibirán hasta el día 7 de agosto en Escalante y Rivadavia, Dolavon.

MERCADO Y CARNICERIA
CACHITO
CARNE DE PRIMERA
POLLOS FRESCOS
H. Yrigoyen 277 Rawson

CHUBUT TIENE FUTURO
MINISTERIO DE ECONOMIA, SERVICIOS Y OBRAS PUBLICAS
SUBSECRETARIA DE SERVIVIOS Y OBRAS PUBLICAS
DIRECCION GENERAL DE ESTUDIOS Y PROYECTOS

LICITACION PUBLICA Nro. 5/82

OBRA: Estudio de Prefactibilidad del Aprovechamiento Múltiple "LOS MONOS".
Llámase a concurso de Méritos, Títulos, Antecedentes y Propuestas a firmas de Ingenieros Consultores Argentinas para la contratación de los Estudios Básicos y Estudio de Prefactibilidad del Aprovechamiento Múltiple "LOS MONOS", ubicado en el Departamento Sarmiento, Provincia del Chubut.

PRESUPUESTO OFICIAL: PESOS DOCE MIL MILLONES ($ 12.000.000.000)

APERTURA: Día 31 del mes de Agosto del año 1982, a las once (11.00) horas en el Ministerio de Economía, Servicios y Obras Públicas — Rawson — Chubut.

VALOR DEL PLIEGO: PESOS DIEZ MILLONES ($ 10.000.000).
El mismo podrá consultarse y/o adquirirse en la Dirección General de Estudios y Proyectos, sita en Rawson — Chubut o en Casa del Chubut, sita en Paraguay 876, Capital Federal.

GARANTIA DE OFERTA: PESOS CIENTO VEINTE MILLONES ($ 120.000.000)

PLAZO DE EJECUCION: Trescientos (300) días corridos.

El pago deberá efectuarse con cheque o giro sobre Rawson o a la Orden del Señor Contador y Tesorero de la Provincia.

4-11/7 22/8

PROVINCIA DEL CHUBUT

PARA SUS AMOBLAMIENTOS INTEGRALES
ELIJA BIEN Y NO PAGUE MAS...
LA MEJOR ALTERNATIVA ESTA EN
MUEBLERIA ISOLA
FABRICACION Y VENTAS
EUGENIO TELLO Y MICHAEL JONES
GAIMAN (CHUBUT)

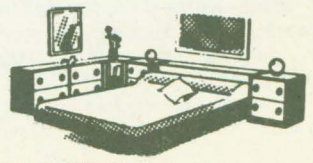

REGIOGRAMA

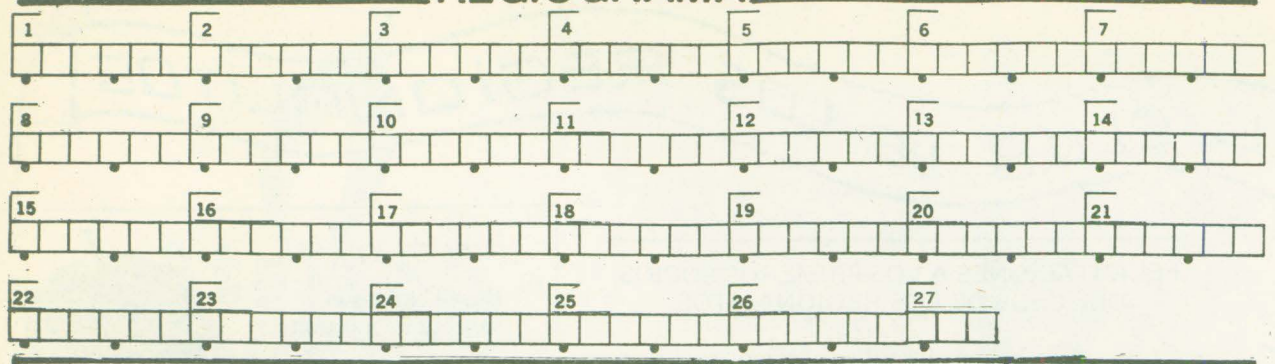

I — DEFINICIONES: 1) Manda o don que se hace por testamento; 2) Torcer hacia un lado; 3) Bebida de los Dioses del gentilismo; 4) Nombre de los siervos en el estado de Esparta (pl.); 5)Cantidad que se toma como medida común de todas las demás de igual clase; 6) Mit. Estancia de los héroes y los hombres virtuosos después de su muerte; 7) Dañar, corromper; 8) Señal que deja por el suelo la cosa arrastrada; 9) Que ha servido mucho (pl.); 10) Preceder, derivarse una cosa en otra; 11) Nombre propio de varón; 12) Nombre propio de mujer; 13) Nombre antiguo que se daba a los concilios; 14) Perteneciente a la larva; 15) Debilita; 16) Conjunto de dos personas o cosas; 17) Zorra o vulpeja, mamífero; 18) Vientos del norte que soplan en el Mediterraneo durante seis semanas; 19) Gemido o grito debil del niño recién nacido; 20) Título de los principales sarracenos sucesores de Mahoma; 21) Que trabaja; 22) Obra literaria, en prosa, de notable extensión en la que se describen y narran acciones fingidas; 23) Pétalo superior de las orquídeas; 24) El que cabalga o es diestro en la equitación; 25) Uno de los nombres de la pita; 26) Especie de mosca grande, cuya hembra pica las caballerías y otros animales; 27) Aparejo que sirve para cazar o pescar.

II — Las palabras se forman con las siguientes sílabas:
ar, ba, be, be, bre, bu, ca, ca, ca, ciar, dad, de, do, do do, dos, e, e, e, e, e, fa, ga, gi, la, la, la, lar, le, li, li, lio lo, lo, ma, me, nar, ne, néc ner, ni, no, no, no, o,o, pa, po, ra, ras, re, re, red, ro, sa, sa, se, sí, sio, tá, tar, tas te, te, tra, u, u, va, va, val, ve, vi, ya.

III — Leyendo las letras cada tres cuadritos a partir del primero, (marcadas con un puntito) se leerá un PENSAMIENTO DE PEDRO METASTASIO, POETA ITALIANO QUE SE DISTINGUIO COMO LIBRETISTA DE MOZART, PERGOLESE Y OTROS (1698-1782).

PARA TRANSCRIBIR LAS LETRAS MARCADAS Y FORMAR EL PENSAMIENTO DE CORRIDO

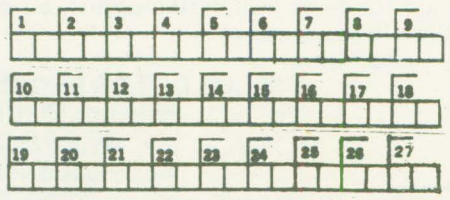

Solución en página 20

LEXICOGRAFIA

I — **IMBRINCADO**
a) Atado con alambres.
b) Infundir.
c) Dícese de las cosas que están superpuestas, como las tejas.

II — **INCLITO**
a) Ladeado.
b) Ilustre, preclaro, esclarecido.
c) Sagrado.

III — **JALEAR**
a) Preparar jaleas o jarabes.
b) Llamar a voces a los perros.
c) Respirar agitadamente.

IV — **JEME**
a) Distanciada entre la extremidad del dedo índice y la del pulgar; estando muy abierta la mano.
b) Pop. miedo, susto.
c) Predicador mahometano en Afganistán.

V — **LACON**
a) Tuerto de nacimiento.
b) Breve, conciso.
c) Brazuelo del cerdo.

VI — **LAGAREJO**
a) Lugar muy distante del que se está.
b) Espacio más densamente poblado dentro de un bosque.
c) Sitio pequeño donde se pisa la uva para hacer vino.

VII — **MANSEJON**
a) Muy manso.
b) Corral reforzado para animales salvajes.
c) Burdo, grotesco.

VIII — **MARJAL**
a) Terreno bajo y pantanoso.
b) Sable con empuñadura muy guarnecida.
c) Pájaro de los denominados del paraíso.

HOROSCOPO

ARIES (21 de marzo – 20 de abril) Le recomiendo mucha precaución en los negocios, sobre todo en la compra – venta. El amor brindará momentos de dicha. Disfrútelos. Utilice su intuición. Exponga ideas sin temor.

TAURO (21 de abril – 20 de mayo) Esta semana se verá favorecido para contraer compromisos mediante la firma de documentos comerciales. Recibirá una carta de alguien que lo quiere.

GEMINIS (21 de mayo – 21 de junio) Una persona importante le propone algo que le beneficia económicamente. Satistacciones amorosas y novedades en el ámbito familiar. No contraiga compromisos. Actúe serenamente.

CANCER (22 de junio – 23 de julio) Aumentará su responsabilidad debido a la confianza que tiene un superior en usted. Una nueva amistad se puede convertir en amor. Evite la superficialidad. Demuestre su cariño.

LEO (24 de julio – 23 de agosto) Su dedicación y esfuerzo será retribuido con elogios y nuevas propuestas. El ser querido espera mucho más de usted. Bríndeselo! Salidas con amigos le reaniman.

VIRGO (24 de agosto – 23 de septiembre) Ingresos extras le permiten trazar planes con más confianza. Buen momento para hacer proyectos o acuerdos con el sexo opuesto, pasará momentos deliciosos en su compañía.

LIBRA (24 de septiembre – 22 de octubre) Dará un nuevo impulso a su actividad, realizando alguna de las ideas que tiene en mente. Se convencerá de que lo mejor es volver al antiguo amor.

ESCORPIO (23 de octubre – 22 de noviembre) Dedique y preste atención en sus labores para no "cargar" con culpas ajenas. Actitudes del ser querido reconfortarán su ánimo. Regalo inesperado. No pierda el tiempo. Insólita oferta.

SAGITARIO (23 de noviembre – 21 de diciembre) Ganancias y éxitos prácticos por iniciativas, cambios favorables. Su intuición le ayudará a resolver problemas afectivos con notable fluidez. Acepte sugerencias. Se cumplen deseos.

CAPRICORNIO (22 de diciembre – 20 de enero) Su actividad se verá contrariada, pero obtendrá su recompensa. El amor pasa por momento culminante que servirá para tomar decisiones. La suerte le acompaña. Evite cambios y reformas.

ACUARIO (21 de enero – 19 de febrero) Los trabajos apurados y de último momento no convienen y antes de hacerlos es preferible negarse. Tolere las reacciones imprevistas de su pareja. Salidas imprevistas.

PISCIS (20 de febrero – 20 de marzo) Para obtener buenos resultados en una empresa comercial es necesario tener absoluta confianza de quienes le rodean. Ordene su vida sentimental definitivamente.

CHUBUT TIENE FUTURO

MINISTERIO DE ECONOMIA, SERVICIOS Y OBRAS PUBLICAS.

SUBSECRETARIA DE SERVICIOS Y OBRAS PUBLICAS
DIRECCION GENERAL DE ESTUDIOS Y PROYECTOS

LICITACION PUBLICA Nro. 3/82

ESTUDIO: "Relevamiento Planialtimétrico de riego meseta intermedia".
El presente llamado a Licitación está dirigido exclusivamente a firmas de Agrimensura , Topografía, Cartografía o actividades afines, Empresas Consultoras o Consorcios de Consultoras para la realización de una restitución acrofotogramétrica o levantamiento planialtimétrico del área a regar del Proyecto de Riego de la Meseta Intermedia.

PRESUPUESTO OFICIAL: PESOS CUATRO MIL QUINIENTOS MILLONES ($ 4.500.000.000)

APERTURA: Día tres (3) del mes de Agosto del año 1982, a las once (11.00) horas en el Ministerio de Economía, Servicios y Obras Públicas – Rawson – Chubut.

VALOR DEL PLIEGO: PESOS CUATRO MILLONES ($ 4.000.000).
El mismo podrá adquirirse y/o consultarse en la Dirección de Estudios y Proyectos, sita en Rawson (Chubut) o en Casa del Chubut, sita en Paraguay 876, Capital Federal.

GARANTIA DE OFERTA: PESOS CUARENTA Y CINCO MILLONES ($ 45.000.000)

PLAZO DE EJECUCION: CIENTO OCHENTA (180) DIAS.

El pago deberá efectuarse con cheque o giro sobre Rawson o a la orden del Sr. Contador y Tesorero de la Provincia.

PROVINCIA DEL CHUBUT

4-II-24/7

CHUBUT TIENE FUTURO

MINISTERIO DE ECONOMIA, SERVICIOS Y OBRAS PUBLICAS

ADMINISTRACION DE VIALIDAD PROVINCIAL

LLAMADO A LICITACION PUBLICA Nro. 8 – AVP – 82

OBJETO: Obras básicas, carpeta de concreto asfáltico en caliente. Señalamiento vertical y horizontal y alambrado faltante en Ruta Provincial Nro. 30, tramo: Camarones – Empalme Ruta Nacional Nro. 3 – Primera Sección.
Presupuesto Oficial: $ 107.464.364.761.
Valor de los Pliegos: $ 15.000.000.
Plazo de Ejecución: Veinticuatro (24) meses.
Capacidad Técnico – Financiera Anual: $ 53.732.182.381
Fecha de apertura de las propuestas: Día 27 de Agosto de 1982 a las 11,00 horas en Sede Central A.V.P. – Rawson (Chubut).
Garantía de Oferta: 1 por ciento del importe del Presupuesto Oficial.
Lugar y Venta de los Pliegos: Sede Central de A.V.P. y Casa del Chubut (Paraguay 876 – Capital Federal).
Aclaración: La venta de los pliegos en Casa del Chubut se efectúa contra entrega de giro sobre Rawson, a la orden de la Administración de Vialidad Provincial.
Lugares de Consulta: Casa del Chubut (Paraguay 876 – Cap. Federal); Delegación AVP (Bo. Industrial – Comodoro Rivadavia) y en Rawson: San Martín 512.

PROVINCIA DEL CHUBUT

CHUBUT TIENE FUTURO

MINISTERIO DE ECONOMIA, SERVICIOS Y OBRAS PUBLICAS

LLAMADO A LICITACION PUBLICA Nro. 9/82

MOTIVO: "Adquisición de materiales para Canal 7 de Rawson".

PRESUPUESTO OFICIAL: $ 800.000.000.
GARANTIA DE OFERTA: $ 8.000.000.
CONSULTA Y ADQUISICION DE PLIEGOS: En la Dirección General de Servicios Públicos – 25 de Mayo y Belgrano, Rawson – Chubut o casa de la Provincia del Chubut – Paraguay 876, Capital Federal.
ACTO DE APERTURA Y PRESENTACION DE LAS OFERTAS: En la Dirección General de Servicios Públicos, el día 20 de Agosto de 1982 a las 12 horas.
VALOR DEL PLIEGO; $ 800.000.
NOTA: La venta de los pliegos en Casa de la Provincia del Chubut se efectuará contra entrega de giro sobre Rawson, a la orden de: Contador General y Tesorero de la Provincia del Chubut.

PROVINCIA DEL CHUBUT

11-18/7 y 12/8

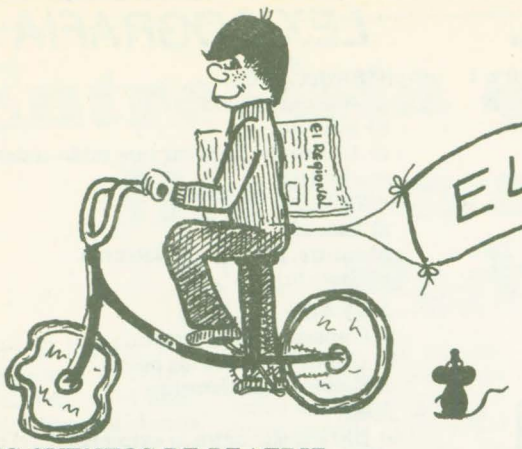

EL CLUB DE LOS REGIONALITOS

FELICITACIONES A LOS PRIMEROS SOCIOS DEL CLUB DE LOS REGIONALITOS

Los primeros en inscribirse como socios de nuestro club infantil han sido María Alejandra López y María Alejandra Barba, ambas alumnas de 7mo. grado de la Escuela Provincial Nro. 4; Pablo Javier Barba, de 4to. grado de la misma escuela y Patricia Lagos, quien tiene 11 años . Todos son chicos de nuestra ciudad a quienes damos la bienvenida, a la vez que invitamos nuevamente a todos los que quieran integrar el club, que nos escriban enviándonos entretenimientos, cuentos, poesías, adivinanzas y otras cosas que les guste publicar . . .

Quienes escriban serán designados socios del club, por lo cual recibirán un lindo diploma.

Todos los meses sortearemos entre los socios un lindo regalo y los ganadores recibirán la noticia a través de esta misma página, en la que se publicarán sus nombres.

Escribir a:

"CLUB DE LOS REGIONALITOS"
Periódico EL REGIONAL"
Pedro Martínez 153
9103 — RAWSON

Acertijo: Una señora muy parlanchina siempre entre rejas. ¿Qué es?.

PERCEPCION

Busca cuál es la sombra de naranjito "A"

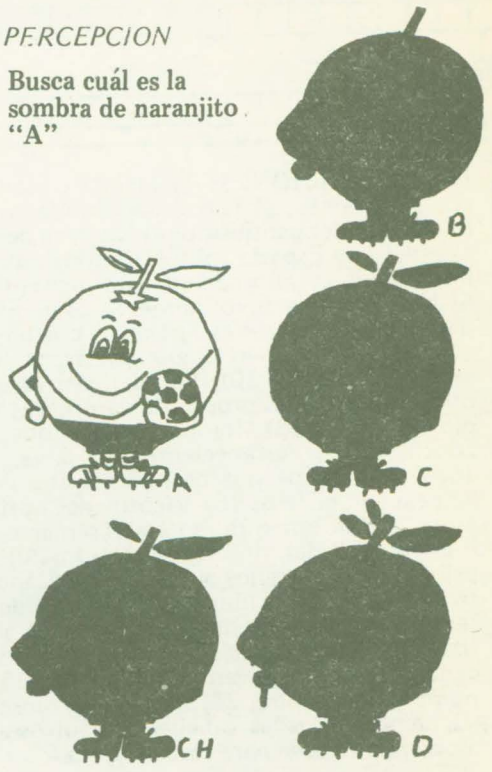

LOS CUENTOS DE BEATRIZ



A vos como a mí, alguna vez te habrá asombrado ver que la luna, cuando estás paseando, te persigue.

¿No te diste cuenta?

¡Fijate!

Por más que camines y camines, ella va delante tuyo y además... cuando llegas a tu casa, ella también llegó.

He preguntado por aué será esto asi, pero nadie me supo explicar.

Bueno... te voy a decir la verdad. Yo lo sé, me lo contaron los duendes del jardín de Rigoberto, el brujito que vive allá a la vuelta, sobre la calle de "La Fantasía" Nro. 10.

Resulta que... en tiempos remotos, parece ser que la luna era caprichosa y casquivana, salía cuando se le daba la gana, se iba cuando se le antojaba y a veces, ni aparecía.

Nada le importaba que en el almanaque figurara: "Luna llena", si no estaba de buen humor, ni se hacía ver.

¡Qué contratiempo!

La gente contaba con su luz y ella no se las daba.

Los más perjudicados eran los chicos.

A los chicos les gusta jugar en la vereda, a la luz de la luna, pero si no está, ¡adiós, juego!

¿Te das cuenta qué desesperación? Tener todo preparado para jugar y no poder jugar.

¡Una desilusión grandota!

Cansados, los chicos de aguantarse tantas ganas de jugar; pensaron hacer algo para evitar estos inconvenientes y educar un poco a la luna.

Uno de ellos, tuvo una idea brillante.

Así fue, que durante días y días, todos los chicos se pusieron a tejer, un larguísimo hilo de oro.

Largo, relargo.

Después, durante días y días, juntaron y ataron, escaleras, una arriba de la otra. Me aseguraron que la de los bomberos era la de arriba, o la de abajo, no me acuerdo.

Esperaron el momento oportuno, es decir, una noche, en la que la luna saliera bien llenita, arrimaron la gigantesca escalera y Jacinto, uno de los nenes, habilidoso para enlazar caballitos, un poquito muerto de miedo, llevando en una mano todo el hilo, comenzó a subir y a subir.

Con mucho coraje, enlazó a la luna. Y ¡Oh, sorpresa!, esta caprichosa coquetona, al verse atada, no se enojó.

Todo lo contrario, ¡Qué hermosa estoy, con este collar de oro! exclamó y urgente, pidió un espejo para mirarse.

Encantada con su nuevo collar, no se dio cuenta que Jacinto la había atado y se llevaba el resto del hilo, hasta abajo, donde todos los chicos lo esperaban ansiosos.

Lo recibieron como a un héroe y entre vítores y aleluyas, ataron el hilo dorado, al mástil de la plaza.

La luna, se quedó atadita y sin chistar.

Según los duendes, tanto le gustó ver a los nenes jugar, bajo su luz que ahí nomás, se hizo buena, y se enamoró de todos los chicos del mundo.

Dicen que por eso, cuando sale, ve a un nene y lo acompaña todo el tiempo, sin abandonarlo.

¿Será verdad?

Por las dudas, esta noche, atala a tu ventana, no vaya a ser que se vuelva caprichosa de repente, otra vez.

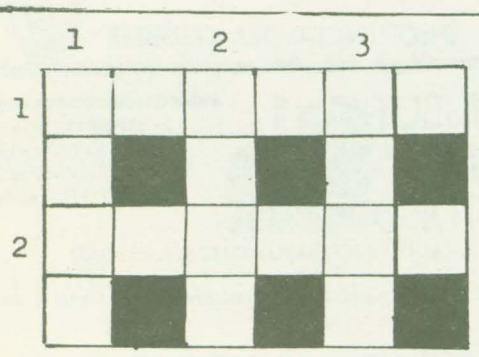

CRUCIGRAMA "B"
Enviado por Patricia Lagos - Rawson

Horizontales
1) vasija de barro para plantas.
2) vasija para servir sopa.

Verticales
1) Mueble en el cual se come.
2) Ropa sin mangas.
3) Ave que está en los jardines.

CRUCIGRAMA "A"

1) País que ayudó a Inglaterra.
2) Islas que están cerca de Las Malvinas.
3) Estrecho que separa la Isla Soledad de la Gran Malvina.
4) Continente que apoyó a la Argentina.
5) Gusto que tiene el agua de mar.
6) Buque Hospital Inglés.
7) Comandante en Jefe de la Fuerza Aérea Argentina.
8) Primer nombre de la Primer ministro británica.
9) Canciller argentino que actuó en el conflicto.
10) Avión argentino muy conocido.
11) Ave que habita en Las Malvinas.

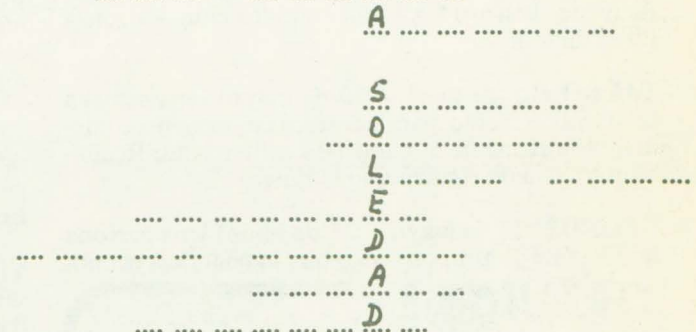

Enviado por Pablo Javier Barba, María Alejandra López y María Alejandra Barba.

SOLUCIONES: Crucigrama "A": 1) Estados Unidos. 2) Sandwich. 3) San Carlos. 4) América. 5) Salado. 6) Norland. 7) Lami Dozo. 8) Margaret. 9) Costa Méndez. 10) Pucará. 11) Avutarda. Crucigrama "B": Horizontales: 1) Maceta. 2) Sopera. Verticales: 1) Mesa. 2) Capa y 3) Tero. PERCEPCION: "A" es igual a "CH". ACERTIJO: la lengua.

ADIVINANZA: Verde como un loro/bravo como un toro.
(el Increible Hulk)

Cuando nos escribas, llena este cupón y envíalo también.

NOMBRE Y APELLIDO.....
Nacido el.....en.....Tengo.....años
Mi domicilio es: calle.....Nro.....
Ciudad.....Provincia.....
Voy a la Escuela Nro.....que se llama.....

CONCURSO
¿Cómo te lo imaginas a "Regionalito"?. Si te animas a dibujarlo, hazlo y envíanos tu trabajito. El ganador tendrá un lindo premio.

"EL CLUB DE LOS REGIONALITOS" - La página que hacemos los chicos.

EL OBSEQUIO DE ESTE MES

SE REALIZARA UN SORTEO ENTRE TODOS LOS SOCIOS.
EL GANADOR RECIBIRA UNA PELOTA DE CUERO Nro. 5
SI ES VARON O UNA MUÑECA SI ES NIÑA.
ESTE SERA UN REGALO DE:

Casa RAWSON
LA LIBRERIA DE TODO EL AÑO
Av. Sarmiento 720 RAWSON T.E. 81907

EMPRESA CHUBUT
TRELEW - ESQUEL y TRELEW
Horario TEMPORADA DE INVIERNO
DESDE EL 15 DE MAYO AL 30 DE SEPTIEMBRE DE 1982

SERVICIO ORDINARIO POR LANGUIÑEO

LUNES IDA	LLEGA	SALE	MIERCOLES VUELTA	LLEGA	SALE
Trelew	—.—	7.30	Esquel	—.—	7.30
Gaiman	7.45	7.50	Arroyo Pescado	—.—	—.—
Dolavon	8.10	8.15	Las Salinas	—.—	—.—
Las Chapas	—.—	—.—	Languiñeo	10.15	10.20
Las Plumas	10.50	11.00	Mallín Blanco	—.—	—.—
Los Altares	12.30	13.15	Pampa de Agnia	11.35	11.40
Paso de Indios	14.15	14.25	El Pajarito	—.—	—.—
El Pajarito	—.—	—.—	Paso de Indios	12.40	13.25
Pampa de Agnia	15.25	15.30	Los Altares	14.25	14.30
Mallín Blanco	—.—	—.—	Las Plumas	16.00	16.10
Languiñeo	16.40	16.45	Las Chapas	—.—	—.—
Las Salinas	—.—	—.—	Dolavon	18.30	18.35
Arroyo Pescado	—.—	—.—	Gaiman	—.—	—.—
Esquel	19.15	—.—	Trelew	19.15	—.—

SERVICIO EXPRESO POR TECKA

MIERCOLES — VIERNES — SABADOS IDA	LLEGA	SALE	LUNES — VIERNES — DOMINGOS VUELTA	LLEGA	SALE
Trelew	—.—	8.00	Esquel	—.—	8.00
Gaiman	—.—	—.—	Tecka	9.30	9.40
Dolavon	8.35	8.40	Pampa de Agnia	11.10	11.15
Las Chapas	—.—	—.—	C. Ginebra Chico	—.—	—.—
Las Plumas	11.20	11.30	El Pajarito	—.—	—.—
Los Altares	—.—	—.—	Paso de Indios	12.15	12.55
Paso de Indios	14.00	14.45	Los Altares	—.—	—.—
El Pajarito	—.—	—.—	Las Plumas	15.35	15.45
C. Ginebra Chico	—.—	—.—	Las Chapas	16.50	16.55
Pampa de Agnia	15.45	15.50	Dolavon	18.10	18.15
Tecka	17.15	17.20	Gaiman	—.—	—.—
Esquel	19.00	—.—	Trelew	19.00	—.—

Bomberos Voluntarios

TRELEW. . . . . .(Rawson y Entre Ríos) T.E. 20495 — 20520
PUERTO MADRYN . . . . . T.E. 71111
RAWSON . . . . . (Pueyrredón y Conesa) T.E. 81313
COMODORO RIVADAVIA . . . . . .(Huergos 995) T.E. 2505
ESQUEL. . . . . .(Municipalidad) T.E. 45

Empresa de Transporte "BAHIA"

DIAS HABILES (Rawson a Playa)		DIAS FERIADOS (Rawson a Playa)	
6.10	15.10	8.10	16.10
7.10	16.10	9.10	17.10
8.10	17.10	10.10	18.10
9.10	18.10	11.10	19.10
10.10	19.10	12.10	20.10
11.10	20.10	13.10	21.10
12.10	21.10	14.10	22.10
13.10	23.10	15.10	
14.10			

EXCURSIONES Y VIAJES ESPECIALES DIRIGIRSE A:
INMIGRANTES 363 — RAWSON.

HOSPITALES
(Salud Pública)

RAWSON
R.C. Jones y Roca
T.E. 81260

TRELEW
Pellegrini y 28 de Julio
T.E. 20604

PUERTO MADRYN
Pujol 247 — T.E. 72240

ESQUEL
25 de Mayo 150
T.E. 2414 / 2225

GAIMAN
E. Tello s/n T.E. 202

TREVELIN
T.E. 32

C. RIVADAVIA
H. Yrigoyen 950
T.E. 2541/42/43/44/45

LINEA 28 de JULIO
SOCIEDAD COOPERATIVA DE TRANSPORTES LIMITADA
TRELEW - CHUBUT
HORARIOS TEMPORADA INVIERNO
A REGIR DESDE EL 26-4-82

Lunes a Sábados:
TRELEW a PUERTO MADRYN

				(x)				
Trelew sale:	7.15	9.15	11.30	13.50	16.00	18.00	20.00	21.45
Madryn llega:	8.25	10.25	12.40	15.00	17.10	19.10	21.10	22.55

PUERTO MADRYN a TRELEW

			(x)					
Madryn sale:	7.00	9.00	11.10	14.00	16.00	18.00	20.00	21.30
Trelew llega:	8.10	10.10	12.20	15.10	17.10	19.10	21.10	22.40

Domingos y Feriados:
TRELEW a PUERTO MADRYN

Trelew sale:	9.30	11.30	13.30	18.00	20.00	21.30
Madryn llega:	10.40	12.40	14.40	19.10	21.10	22.40

PUERTO MADRYN a TRELEW

Madryn sale:	8.00	11.00	13.30	18.00	20.00	21.30
Trelew llega:	9.10	22.10	14.40	19.10	21.10	22.40

Lunes a Viernes (Temporada escolar):
DOLAVON - 28 DE JULIO - DOLAVON

DOLAVON sale:	28 DE JULIO llega:	28 DE JULIO sale:	DOLAVON llega:
5.40	6.05	6.10	6.35
12.00	12.25	12.30	12.55

Lunes a Viernes:
RAWSON - TRELEW - GAIMAN - DOLAVON

	(v)	(a)	(v)	(a)	(v)	(a)
Rawson sale:	—.—	—.—	—.—	14.10	—.—	—.—
Trelew llega:	—.—	—.—	—.—	14.35	—.—	—.—
Trelew sale:	9.30	11.00	13.10	14.40	17.30	19.30
Gaiman llega:	10.10	11.25	13.40	15.10	18.10	19.55
Gaiman sale:	10.15	11.30	13.45	15.15	18.15	20.00
Dolavon llega:	11.00	11.55	14.20	15.40	18.55	20.30

DOLAVON - GAIMAN - TRELEW - RAWSON

	(a)	(v)	(a)	(v)	(v)	(a)
Dolavon sale:	5.15	6.40	11.30	13.30	17.00	19.00
Gaiman llega:	5.45	7.20	11.55	14.10	17.40	19.25
Gaiman sale:	5.50	7.25	12.00	14.15	17.45	19.30
Trelew llega:	6.10	8.00	12.25	14.55	18.30	19.55
Trelew sale:	6.20	—.—	—.—	—.—	—.—	—.—
Rawson llega:	6.50	—.—	—.—	—.—	—.—	—.—

Sábados:
TRELEW - GAIMAN - DOLAVON

	(v)	(v)	(a)	(v)	(a)
Trelew sale:	9.30	13.10	15.00	17.30	19.30
Gaiman llega:	10.10	13.40	15.25	18.10	19.55
Gaiman sale:	10.15	13.45	15.30	18.15	20.00
Dolavon llega:	11.00	14.20	15.55	18.55	20.30

DOLAVON - GAIMAN - TRELEW

	(v)	(a)	(v)	(v)	(a)
Dolavon sale:	6.40	11.30	13.30	17.00	19.00
Gaiman llega:	7.20	11.55	14.10	17.40	19.25
Gaiman sale:	7.25	12.00	14.15	17.45	19.30
Trelew llega:	8.00	12.25	14.55	18.30	19.55

Domingos y Feriados:
TRELEW - GAIMAN - DOLAVON

	(v)	(a)	(v-a)
Trelew sale:	9.30	13.30	19.30
Gaiman llega:	10.10	13.55	20.10
Gaiman sale:	10.15	14.00	20.15
Dolavon llega:	11.00	14.30	21.00

DOLAVON - GAIMAN - TRELEW:

	(v)	(a)	(v-a)
Dolavon sale:	7.30	10.30	18.00
Gaiman llega:	8.10	10.55	18.40
Gaiman sale:	8.15	11.00	18.45
Trelew llega:	8.55	11.25	19.25

NOTA:
Los horarios marcados con (a) circulan por el asfalto.
Los horarios marcados con (v) circulan por el valle.
Los horarios marcados con (x) circulan directos desde y hacia Rawson.

Empresa de Transportes "RAWSON" S.C.

LUNES A VIERNES (Rawson sale)	LUNES A VIERNES (Trelew sale)	SABADOS (Rawson sale)	SABADOS (Trelew sale)	DOMINGOS Y FERIADOS (Rawson sale)	DOMINGOS Y FERIADOS (Trelew sale)
5.00 – 5.30 – 6.00	5.30 – 6.20 – 7.00	6.30 – 7.00 – 7.30	7.00 – 8.00 (7)		
7.00 – 7.50 – 8.10	7.30 – 8.30 – 8.50	8.30 – 9.00 – 9.30	9.00 – 9.30	8.00 – 8.30	8.00 – 9.00
8.50 – 9.10 – 9.30	9.10 – 9.30 – 10.10	10.30 – 11.00	10.00 – 10.30	9.00 – 9.30	9.30 – 10.00
10.10 (7) – 10.30	10.30 – 11.30	11.30 – 13.00	11.00 – 12.30	10.30 – 11.00	10.30 – 12.00
11.10 – 11.30	11.50 – 12.10	13.30 – 14.00	13.30 – 14.00	11.30 – 12.30 (7)	12.30 – 13.00
12.30 – 12.50	12.50 – 13.10 (7)	15.00 – 15.30	14.30 – 15.00	14.00 – 14.30	13.30 – 15.30
13.30 – 13.50	13.50 – 14.30	16.00 – 17.00	16.00 – 17.00	15.30 – 17.00	16.00 – 16.30
14.10 – 14.30	14.50 – 15.10	17.30 – 18.30	17.30 – 18.00	17.30 – 18.00	18.00 – 18.30
15.10 – 15.30	15.50 – 16.10	19.00 – 20.00	19.00 – 19.30	19.00 – 19.30	19.30 – 20.00
15.50 – 16.30	17.30 – 17.50	20.30 – 21.10	20.00 – 20.30	20.30 – 21.20	20.30 – 21.10
16.50 – 17.10	18.30 – 18.50	22.00 – 24.00	21.10 – 23.00	22.00 – 24.00	23.00 – 01.00
18.10 – 18.30	19.10 – 20.10 (7)		01.00		
19.10 – 19.30	20.30 – 21.10				
19.50 – 21.10	23.00 – 01.00				
22.00 – 24.00					

EXCURSIONES Y VIAJES ESPECIALES DIRIGIRSE A:
CASTELLI 347 — T.E. 81915 — RAWSON — CHUBUT

COMPRAS, VENTAS Y EMPLEOS

VENDO 133 1977. Impecable. Tratar en Centro Propiedades. E. Tello y 25 de Mayo. T.E. 222, Gaiman.

Maestra particular. Alumnos primarios. 9 de Julio 534 (Los Hornitos - casa Nro. 38) Rawson

Se ofrece joven, con 3er. año comercial. Dactilógrafo. Experiencia como mozo, vidriero, pompas fúnebres, trámites bancarios, etc. J. Rodríguez. T.E. 81-662. Rawson.

VENDO MEDIA HECTARIA. Cte. Eléctrica, gas, agua corriente y riego (cerca de Gaiman). Tratar en CENTRO PROPIEDADES. T.E. 222, E. Tello y 25 de Mayo, Gaiman.

VENDO ESCAPARATE (kiosco). Tratar en Eugenio Tello 999, Gaiman.

¿BUSCA CASA PARA COMPRAR O ALQUILAR?

¿QUIERE VENDER SU CASA?

¿NECESITA EMPLEO?

¿LE HACE FALTA EMPLEADA DOMESTICA?

¿NECESITA EMPLEADOS U OPERARIOS?

¿VENDE O COMPRA VEHICULO?

¿REALIZA REPARACIONES A DOMICILIO?

DESEA CAMBIAR O VENDER MUEBLES O ARTEFACTOS?

UTILICE LOS AVISOS DE ESTA SECCION

$20.000.- por aviso y sin cargo a los que buscan trabajo

Las publicaciones pueden solicitarse por carta o personalmente a :

PERIODICO "EL REGIONAL"

T.E. 81- 590

P. Martínez 153 — (9103) RAWSON



PIDEN SUBSIDIO PARA EL HOGAR GRANJA DE GAIMAN

Integrantes de la Cooperadora del Hogar Granja "Arturo Roberts de Gaiman solicitaron un subsidio de trescientos millones de pesos al ministerio de Bienestar Social de la Provincia del Chubut, que se destinaría a cubrir necesidades diversas que hacen al funcionamiento de la institución, entre ellas: mantenimiento del edificio, útiles didácticos y de recreación, ropa y elementos diversos de uso personal para los internos, como así también, material para los cursos de carpintería, chapa y pintura, electricidad y técnico agropecuario que se dictan en instalaciones de la institución. El eventual apoyo del gobierno provincial permitiría encarar la producción agropecuaria de la chacra donde está emplazado el hogar, intentar un autoabastecimiento e inclusive venta de productos.

Destacó el doctor Scurti que el objetivo de la cooperadora es contribuir a "un acercamiento social de los chicos internos hacia la comunidad de Gaiman y lograr el aprovechamiento integral de las instalaciones y del medio productivo". La comisión, recientemente constituída, está integrada de la siguiente manera:

Presidente: Dr. Hugo M. Scurti; vice-presidente: Dr. Rolando Jones; secretario: Maylor Jones; pro-secretario: José Luis Contreiras; tesorero: Dr. Oscar Rodríguez; pro-tesorero: Hugo Ana; vocales: Rubén Coria, Edgard Williams, Norberto Suárez y Oscar González. Vocales suplentes: Jorge Abdala Miguel Calderón, Vito Renna y Gabriel Isola. Revisores de cuentas: Cont. Osvaldo Puerta, Rubén Petrucci y María Isabel Gélvez de Petrucci.



Presentación de "Biografía del Nahuel Huapi" en Buenos Aires:

Recientemente fue presentada la 5a. edición de "Biografía de Nahuel Huapi" en el salón de actos del Hotel Panamericano, Buenos Aires, que integra ahora la Colección Patagonia de Ediciones Marymar. Presentó al autor, el escritor Emilio Novas (a la derecha del autor) y a la obra el director de la colección, profesor Néstor Tomás Auza. En la nota, el autor agradece la presencia de la nutrida y calificada audiencia. Asistieron al acto, auspiciado por la Subsecretaría de Educación y Cultura, el ministro de Gobierno, Educación y Justicia, doctor Ramón Antonio Monje y el subsecretario de Gobierno y Justicia, doctor Jaime Gruskin; escritores, críticos, periodistas y numeroso público. La escritora Lidia Rossi de Torres, leyó uno de los poemas de Porcel de Peralta, expuestos conjuntamente con parte de sus trabajos periodísticos, históricos, literarios y políticos.

SUSCRIPCIONES A
"EL REGIONAL"
EN ESQUEL
SRA. MEGAN JONES
DE ROWLANDS
RIVADAVIA 330

POR RAZONES DE DISTANCIA, UTILIZAR NUESTRO SERVICIO DE "COMPRA, VENTAS Y EMPLEOS", POR CORRESPONDENCIA. El Regional. P. Martínez 153, Rawson (Chubut).

Se Necesita Promotor Publicitario.

EL REGIONAL

CURSO DE ARTES PLASTICAS PARA NIÑOS

La Municipalidad de Rawson ha llamado a inscripción de interesados con el fin de concretar en un futuro cercano la Escuela de Artes Plásticas, para niños de 6 a 12 años en la primera etapa.

Las inscripciones previas se reciben en la Dirección Municipal de Cultura, de lunes a viernes en horario de oficina.

VENTA BOLETIN MUNICIPAL

La Municipalidad de Rawson informa que mediante ordenanza Nro. 1553 del 21 del corriente, se ha incrementado a $15.000 el valor mensual del Boletín Municipal, que puede adquirirse en la comuna los días hábiles en horario de 7.30 a 11.30.

Solución

LEXICOGRAFIA

I : c
II : b
III : b
IV : a
V : c
VI : c
VII : a
VIII : a

REGIOGRAMA

LEGADO – LADEAR – NECTAR – ILOTAS – UNIDAD – ELISEO – VICIAR – RASTRO – USADOS – EMANAR – EMILIO – REBECA – SINODO LARVAL – ENERVA – PAREJA – RAPOSA – ETESIO – VAGIDO – CALIFA – OBRERO – NOVELA – LABELO – JINETE – CABUYA – TABANO – RED.

LA LENTITUD ES VIRTUD EN EL RESOLVER, PERO ES VICIO EN EL EJECUTAR'

AGENCIA
1003
CASA "LA SUERTE"

BUSQUE EN ESTE ESPACIO TODOS LOS DOMINGOS SU PREMIO DE LA:

LOTERIA NACIONAL

10-07-82

1)	28.366	6)	11.171
2)	13.951	7)	15.541
3)	20.895	8)	7.511
4)	3.643	9)	14.534
5)	2.046	10)	40.316

Progresión 7

M. Moreno 719 (al lado de Welcome) Rawson

PRODE

DOS TARJETAS:
UNA PARA CONTROLAR LA FECHA DE HOY
Y OTRA PARA PALPITAR LA PROXIMA.

SUERTE **10/7/82**

VALOR UNICO DE LA TARJETA con derecho a formular dos (2) dobles, como máximo **$20.000,-**

	L		E		V	DOBLE
1	X	ARSENAL		ESTUDIANTES		1
2	X	LANUS		ARG. QUILMES		2
3		LOS ANDES	X	TIGRE		3
4		TALLERES		ATLANTA	X	4
5		DEP. ITALIANO		ALTE. BROWN	X	5
6		DEP. ARMENIO	X	ALL BOYS		6
7	X	S. L. ALMAGRO		DEF. DE BELGR.		7
8		DEP. MORON	X	G. Y ESGR. L. P.		8
9		CHACARITA JRS.	X	BANFIELD		9
10	X	COLON		TEMPERLEY		10
11	X	DEP. ESPAÑOL		EL PORVENIR		11
12		SP. DOCK SUD		ALMAGRO	X	12
13		DEF. UNIDOS		EXCURSIONISTAS	X	13

CONCURSO Nº 468 **17 y 18/7/82**

VALOR UNICO DE LA TARJETA con derecho a formular dos (2) dobles, como máximo **$20.000,-**

	L		E		V	DOBLE
1		R. CENERAL		BOCA JRS.		1
2		HERACION		INDEPENDIENTE		2
3		RACING (Cba.)		ESTUDIANTES L.P.		3
4		TALLERES (Cba.)		F.C. OESTE		4
5		V. SARSFIELD		SARMIENTO		5
6		UNION		INSTITUTO (Cba.)		6
7		GIMNASIA A.C.		H. CHICAGO		7
8		RACING		H.O. BOYS		8
9		RIVER PLATE		A. ATLANTA		9
10		BANFIELD		COLON		10
11		G. Y ESGR. L.P.		CHACARITA JRS.		11
12		ALL BOYS		S.L. ALMAGRO		12
13		ATLANTA		D. ITALIANO		13

Hasta el próximo domingo!
El Regional



1816 – 1982

Con el mismo espíritu de ayer,
unidos para forjar la patria grande
que soñaron nuestros próceres.

Municipalidad de Dolavon

1816 – 9 de Julio – 1982

MUNICIPALIDAD DE PUERTO MADRYN

9 DE JULIO DE 1816

166 AÑOS DE INDEPENDENCIA ARGENTINA

EN ESTE NUEVO ANIVERSARIO,
CONVOCAMOS AL PUEBLO TODO
A SEGUIR LOS CANONES
MARCADOS POR LOS CONGRESALES
DE 1816, QUE UBICARON
ANTE EL MUNDO ENTERO
UNA ARGENTINA LIBRE,
LABORIOSA Y PACIFICA

TRELEW

MUNICIPALIDAD DE TRELEW

1816_1982
9 DE JULIO

DIA DE LA INDEPENDENCIA

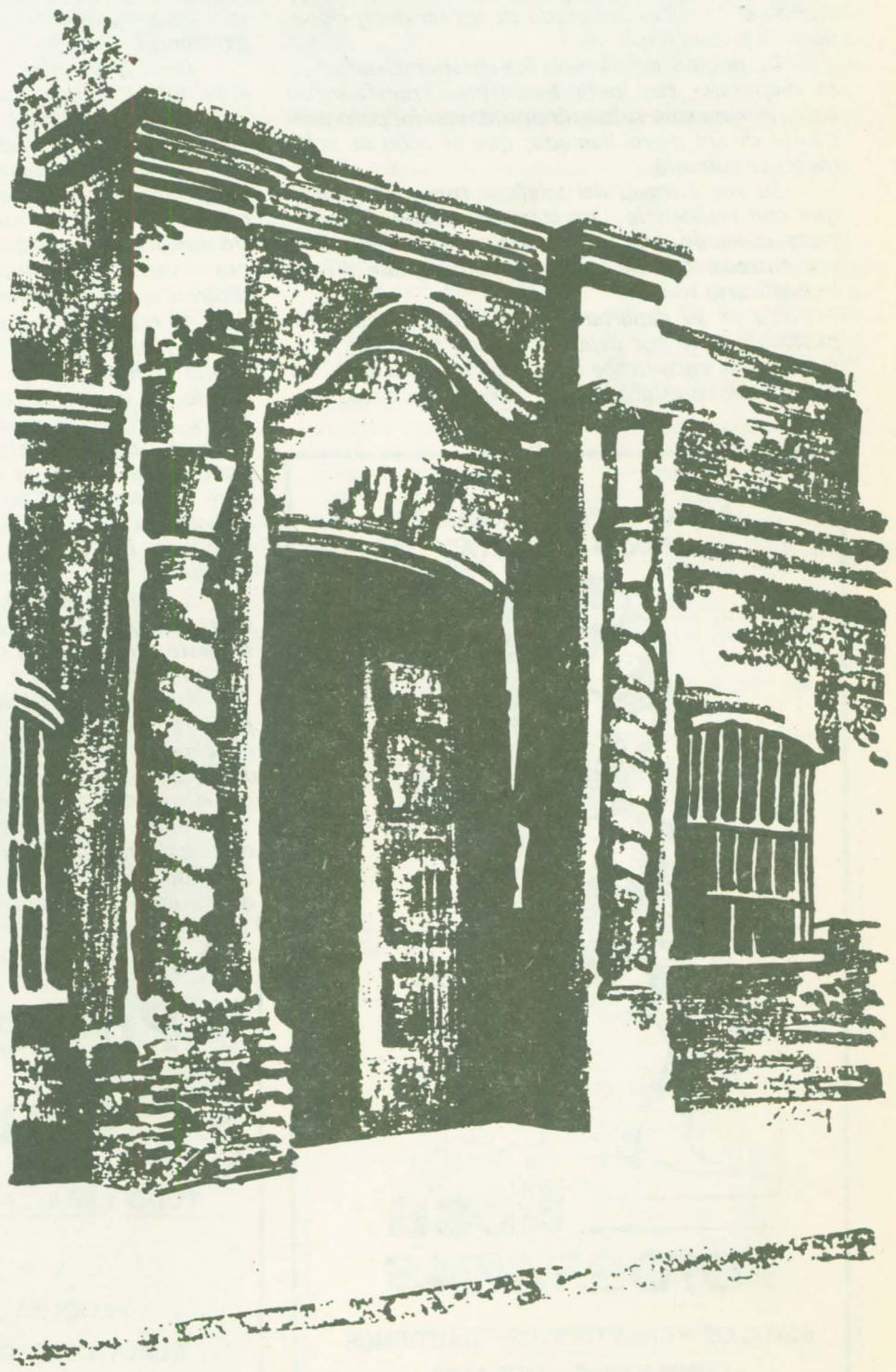

GOBIERNO DEL CHUBUT



El Seleccionado de la Liga de Fútbol "Valle del Chubut" resignó el último sábado su invicto frente al equipo de Loma Negra (en la fotografía), representante de la ciudad de Olavarría, en una nueva instancia del Campeonato Argentino "Adrián Béccar Varela".

El cotejo se disputó ante escasa cantidad de público en la cancha de Rácing Club de Trelew, esperándose ahora la revancha que se realizará el domingo próximo en la ciudad bonaerense.

Profesionales

ABOGADOS

MIGUEL ANGEL CASTILLO
ABOGADO

H. Yrigoyen 65 — Rawson

TOMAS O. FONDACARO
ABOGADO

H. Yrigoyen 65 — Rawson

GUILLERMO HERVIDA
ALICIA SUSANA OLIVERO
ABOGADOS

H. Yrigoyen 363 — T.E. 81884 — Rawson

BIOQUIMICOS

LABORATORIO DE ANALISIS CLINICOS
Dra. VIOLETA G. DE SALAFIA
BIOQUIMICA

Rivadavia 302 — Rawson

LABORATORIO DE ANALISIS CLINICOS
Dr. OSCAR A. CORTES – Dr. JORGE GIANOGLIO
BIOQUIMICOS

Rivadavia 867 — Rawson

LABORATORIO DE ANALISIS CLINICOS
Dr. JOSE H. CIFUENTE
Dra. SUSANA E. DE SERVIERES
Dr. RODOLFO J. GONZALEZ

G. Mayo 45 — T.E. 81909 — Rawson

CONTADORES

CARLOS ROMAN
CONTADOR PUBLICO NACIONAL

E. Tello 361 — Gaiman
Est. Riva y Asociados — Av. Fontana 286 — Trelew

INGENIERO – ARQUITECTOS

ESTUDIO DE INGENIERIA Y ARQUITECTURA
RICARDO VAUGHAN – CARLOS SIMIONATI
ING. CIVIL – ARQUITECTO

Av. Fontana 220 — local 3 — Trelew

MEDICOS

Dr. EDUARDO ALFREDO BERGESE
PEDIATRA
Lunes a Viernes de 17 a 21 hs.

Conesa 168 — Rawson

ODONTOLOGOS

Dr. HECTOR OSCAR CERECEDO
ODONTOLOGO

Rivadavia 524 — Rawson

Dr. JORGE E. VERDIELL
Dr. LUIS A. PEREZ
ODONTOLOGOS

Belgrano 535 — Rawson
Rivadavia 448 — Trelew

VETERINARIOS

Dr. ROLANDO JONES
MEDICO VETERINARIO

Ate. Brown — Gaiman

KINESIOLOGOS

NORA CRISTINA NAVARRO
KINESIOLOGA

P. Martínez 210 — T.E. 81259 — Rawson

FARMACIA
ROCA

DE
HORACIO ISMAEL TOCHO

M. Moreno 574 — T.E. 81247 — Rawson

Sanatorio
TRELEW

Pecoraro 460 — T.E. 20216

TRELEW

FARMACIA
BELGRANO
PERFUMERIA

ZULEMA J. SALCEDO de NELSON
FARMACEUTICA
Mat. Prov. 020

Av. Sarmiento esq. Vacchina — T.E. 81178 — Rawson

CUATRO DECADAS DE PROFESION OPTICA
EN LA PATAGONIA



OPTICA
BOCIAN

España 12 — Trelew

Olga Guzmán de Nuñez

El Regional

a domicilio
en Rawsón

SUSCRIBASE

CASA 29 — BARRIO MURGA — RAWSON

MOIR
calzados

CALIDAD Y ELEGANCIA

CALZADOS — BOUTIQUE
*PARA TI — CAMISAS
*RICARDO GARCIA — PULLOVERS
CAMPERAS
MARROQUINERIA "VIAGGIO"

15 de Septiembre 41 — Rawson

TONY SPORT

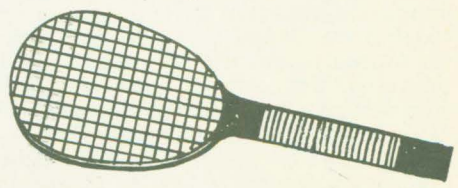

TODO PARA EL DEPORTISTA

"AGENTE OFICIAL ADIDAS"
"AGENTE OFICIAL PUMA"

PONY – DIPORTTO
NANQUE – OLIMPIA

––ENCORDADOS––

LUIS COSTA 51 — T.E. 81890 — RAWSON

ANGUSTIOSA SITUACION DE OBREROS DE LA CONSTRUCCION EN RAWSON

El Regional

PERIODICO INDEPENDIENTE AL SERVICIO DE LA COMUNIDAD CHUBUTENSE

RAWSON (Chubut), 18 de julio de 1982 — Precio del ejemplar: $6.000.–



Egresó la XIX Promoción de la Escuela de Policía

En el Cine Teatro de Rawson se realizó la ceremonia de egreso de la XIX Promoción de la Escuela de Personal Subalterno de la Policía del Chubut.

El acto se cumplió el pasado jueves y en su transcurso recibieron sus despachos 35 aspirantes a agentes de policía, que egresaron con el siguiente orden de mérito: Ricardo F. Tardón, Aldo Américo Rivera, Luis Alberto Godoy, Edgar Arias, Luis O. Dimol, Segundo E. Ledesma, Julio Horacio Schroh, Horacio Merino, Carlos Soto, Rogelio S. Fusimán, Omar Salazar, Víctor A. Quintana, Aníbal A. López, Pablo Eduardo Saez, Miguel Curiqueo, Héctor O. Inbrogno. Jorge M. García, Rodolfo O. Ponce, Elso R. González, Antonio Correa, Oscar Alberto Yancapani, David R. Godoy, José A. Spinelli, Luis V. Villablanca, José Velázquez, Carlos R. Troncuto, Eric Mella, Néstor Davies, Leopoldo Gutiérrez, Luis A. Martínez, Joaquín E. Pichimilla, Délfor O. Quintana y Lucio Díaz.

El aspirante Ricardo Tardón (en la foto) recibió el premio al mejor promedio de manos del ministro de Gobierno, Educación y Justicia, doctor Ramón Antonio Monje.



Día del Servicio Penitenciario

Frente al Instituto de Seguridad U.6 de Rawson se llevó a cabo en la antevíspera la recordación del Día del Servicio Penitenciario Federal, que se celebra en coincidencia con la festividad de su patrona la Vírgen del Carmen.

Además del titular del organismo de seguridad, prefecto Inocencio Feliciano Carballo, asistieron el gobernador de la provincia, contralmirante (R) Niceto Echauri Ayerra; el presidente del Superior Tribunal de Justicia, doctor Efraín Francisco Ranea y otras autoridades.

El adjutor principal Edgardo Mortisandi Campo dio lectura en la ocasión al mensaje del director nacional del Servicio Penitenciario Federal, coronel (R) Juan Coelho.

Con motivo de la celebración, asimismo, se dio a conocer la salutación del director de la Unidad 6 dirigida a todos los agentes penitenciarios, sin distinción de jerarquías.

"Quiero expresarles –afirma el prefecto Carballo– mi agradecimiento por el apoyo incondicional que prestan a la conducción del establecimiento, através de esfuerzo, dedicación, honestidad y lealtad, y lo hago con la plena convicción de que sin ese aporte no podríamos cumplir exitosamente con la delicada misión que nos ha encomendado la sociedad".

"Mis saludos lleguen también –continúa– a los familiares de los agentes penitenciarios, quienes merced al apoyo que les brindan en los momentos difíciles, hacen que los mismos encuentren en sus hogares una inagotable fuente de renovación de energías para seguir luchando con ánimo ante las exigencias del servicio."

"No quiero dejar pasar esta oportunidad para extender mis saludos y agradecimiento a las autoridades y a la comunidad de la Provincia del Chubut, quienes compenetrados con el valor social de nuestra misión, nos ofrecen constantemente su valiosa cooperación", señala en su mensaje el prefecto Carballo.

Expusieron al Intendente las Necesidades del Barrio "Las Malvinas" de Rawson

El presidente del consorcio de vecinos del Barrio Las Malvinas, señor Roberto Corrales, acompañado por la señora Estela Martínez (secretaria) y señor José Luis Castagno (tesorero). expuso los problemas que afectan a ese complejo habitacional de Rawson al intendente municipal, doctor Antonio Zorrilla Sánchez.

La recolección de residuos y en general la limpieza del sector fue uno de los aspectos analizados, dado que el barrio está ocupado por cerca de 600 personas con la consiguiente producción de gran cantidad de elementos de deshecho.

El titular de la comuna, atendiendo las sugerencias de los miembros del consorcio, acordó dotar a varios lugares de los edificios de un sistema de contenedores que serán construidos e instalados de acuerdo con el régimen de copartícipación municipal – vecinal a fin de disminuir los costos.

Con ese sistema se evitará la rotura de bolsas, recipientes volcados y en general el desorden del complejo habitacional.

Se solicitó también al doctor Zorrilla Sánchez el mejoramiento de las calles del barrio, comprometiéndose el intendente a disponer la realización de los trabajos y obras necesarias cuando las condiciones climáticas lo permitan.

El señor Corrales dio a conocer asimismo los deseos de la entidad que preside de contar prontamente con personería jurídica, poniéndose a disposición del consorcio la asesoría legal del municipio.

Con referencia a una solicitud de un plan de pagos especiales por impuestos, tasas y servicios de agua potable, el intendente les aseguró estudiar las medidas que contribuyan a solucionar el problema.

Una escuela para el barrio:

Minutos antes de la reunión señalada, EL REGIONAL dialogó con los representantes vecinales del Barrio Las Malvinas, quienes interrogados acerca del proyecto de dotar de una escuela primaria al sector manifestaron que "lamentablemente el plan ha quedado en la nada".

"En su momento, con el aporte de habitantes del barrio, se hicieron los planos de la futura escuela, pero las autoridades no los aprobaron por considerar que no reunían las condiciones exigidas. Quedaron los materiales en parte abandonados. La gente los deteriora día a día y no se los puede controlar. Lamentablemente nos hemos estancado en ese aspecto", consignó el señor Corrales.

"Por medio de la personería jurídica que intentamos obtener podríamos lograr tener esa escuela tan indispensable, dado que posibilitaría el otorgamiento de un subsidio de la Provincia", aseguró.

Aspecto sanitario:

Ante otra pregunta, los consorcistas indicaron que el sector "no cuenta con atención sanitaria para sus moradores y ello es muy necesario".

"Contamos con un departamento que lo usa el consorcio e incluso se está pagando para que cumpla esa función, donde se realizan por ejemplo los programas de vacunación", agregaron.

Acerca de otras iniciativas de los habitantes de "Las Malvinas", expresaron que "ha comenzado a funcionar un centro comunitario, como así también un club de madres que si bien ahora está disuelto ha renacido el interés de algunas señoras por volverlo a poner en marcha. Estas iniciativas son muy interesantes".

Otros problemas:

Respecto de la reunión con el intendente Zorrilla y la colaboración solicitada al municipio hicieron hincapié en la necesidad de la reparación de las calles. "Se está haciendo imposible en estos días llegar al barrio. Pedimos en cuanto a nivelación y desagües de las arterias porque en realidad estamos quedando dentro de una laguna", explicó el señor Corrales.



"Quisiéramos también contar con la personería jurídica –acotó– porque es algo fundamental para que el consorcio tenga un buen funcionamiento, tanto para el cobro de cuotas como para exigir un poco.

Están aquellos –dijo Corrales– que no entienden o no quieren ver las necesidades que existen. La personería jurídica nos permitirá llegar también a ciertas instituciones que puedan colaborar con el desarrollo de nuestro barrio, que alberga a más de 140 familias".

SITUACION NACIONAL:

ACUERDISMO POLITICO Y CONMOCION ECONOMICA

El gobierno militar que encabeza el General Bignone inició su gestión esforzándose por andar sobre cuatro pies: la reactivación económica, la concertación con los partidos políticos, la reestructuración de la homogeneidad castrense y la recomposición de las relaciones exteriores argentinas. Cada uno de estos aspectos merece un capítulo aparte, y son claves para comprender qué camino seguirá este gobierno de transición.

1) La reactivación económica: El titular de Economía, José María Dagnino Pastore, no se dejó tentar en su mensaje inicial por el superoficial optimismo, común a sus antecedentes, y describió crudamente los resultados de seis años de Proceso Militar: "La economía se encuentra en un grado de destrucción sin precedentes", acotó sin apelar a giros dialécticos. Si tomamos en cuenta que tal afirmación proviene de un ministro del Proceso Militar, suenan a un cierto grado de AUTOCRITICA del régimen instaurado en 1976. Se trata sin embargo, de una mezcla de intentar mantener esquemas impuestos por Martínez de Hoz con adecuaciones destinadas a complacer políticamente a los partidos políticos mayoritarios.



Este paquete económico, anunciado por el Ministro Dagnino Pastore, fue recibido con un tibio y protocolar beneplácito por la Multipartidaria, con alguna satisfacción por los empresarios industriales, con muchas quejas de los sindicatos y con mucha incertidumbre por la plaza financiera.

Dagnino Pastore, parece haber optado por una moderada reactivación basada en el recorte de las utilidades del sector financiero (por la vía de la reducción de las tasa) y en el estímulo a las exportaciones. Muchos han criticado que en su esquema no haya incluido un riguroso plan de reducción del gasto público, y de que en definitiva falta mucho que aclarar respecto de la puesta de este improvisado plan de emergencia.

Los sectores gremiales y sindicales, han insistido hasta el cansancio sobre el tema salarial, a lo cual el Sr. Ministro aún no ha prestado su atención, deslizando tan sólo un ridículo 30 por ciento de aumento, que sin duda alguna provocará airadas reacciones.

Pese a que se pueden acusar algunas diferencias, este ministro comparte con sus dos antecesores (Martínez de Hoz y Alemann), un gran terror por la inflación, descartando por ello el estímulo al consumo interno como vía para una pronta reactivación general. De allí el "olvido" del tema salarial. Sin duda alguna, tanto las circunsatancias políticas como las económicas empujarán ineludiblemente a una corrección de ese aspecto más allá de su propia voluntad. En lo económico, porque las exportaciones no son suficiente empuje como para arrastrar con la necesidad y la celeridad que las circunstancias reclaman. En lo político, porque es riesgoso para el gobierno ingresar en una etapa de transición, de gran movilización ciudadana, en condiciones de agitación obrera. Ello sumaría un elemento más de desestabilización para el propio gobierno del General Bignone.

Por otro lado, es evidente la gran conmoción que produjeron los anuncios del ministro en la Plaza financiera del país. La reforma que propone está centrada en profundos cambios en el sistema financiero y monetario. Se cierra la economía rígidamente y se apoya a los empresarios con diversas resoluciones, tratando de lograr la reactivación, en primer lugar, DANDO RESPIRO FINANCIERO a los pasivos para los que se les concede diferentes formas de refinanciación. Además se ha intervenido directamente sobre las tasas de interés por lo que será posible conseguir créditos a tasa negativa, respecto de la inflación. Se intensifica la protección de las industrias con posibilidad de exportación, a las que beneficia una fuerte devaluación monetaria. Se intenta con ello lograr la movilización de la capacidad productiva, actualmente ociosa, por el efecto multiplicador que producirán estas empresas y por la mayor producción que podrán lograr las otras, dedicándose más a la fabricación al verse alivianadas por sus deudas bancarias.

La reforma concreta del sistema financiero es casi total. Se apunta básicamente a desalentar el ahorro y la especulación financiera, que tanto daño han causado a nuestra economía. Se está apuntando claramente a que la inversión financiera a corto plazo DESAPAREZCA, y que ese dinero aflore a la plaza para la compra de bienes. Es así que se eliminan los títulos indexados con liquidez absoluta como los Valores Ajustables y otros bonos.

Se presume que bajará la desocupación (que alcanza índices alarmantes), pero el efecto ascendente de la demanda no se notará con intensidad en los primeros tiempos, pues la otra variable del poder adquisitivo de los ingresos, aún cuando ha tenido un pequeño ajuste, no alcanza a superar los salarios reales que existían hace seis meses.

Algunos nubarrones comienzan a perfilarse en este esquema elaborado por la conducción económica: era imprescindible la concertación de una política de tregua en los precios de los productos condicionada a los apoyos por parte del sector empresario. Existe discenso para su instrumentación y recién en los próximos días podrá verse si resultará posible. De lo contrario se correrán graves riesgos de desequilibrio y protesta social.

2) El acuerdismo político: Desde el poder se ha insistido en la necesidad de una solución CONCERTADA. No faltan en estos casos, quienes proyectan la realización de un acuerdo cívico — militar. El principal defecto de esos proyectos, es que no tienen en cuenta la RELACION DE FUERZAS.

Algunos años atrás, cuando las calamidades del plan de Martínez de Hoz no se habían revelado totalmente, cuando el régimen militar no había sufrido aún el desgaste de destituir a dos presidentes, de ver pasar por la Casa Rosada a media docena de mandatarios, de iniciar y perder una guerra y ver licuada la homogeneidad castrense, en fin, cuando todavía los militares hubiesen tenido tiempo, el proceso estaba en condiciones de impulsar una solución política condicionada a un acuerdo público. En esas épocas, el Proceso Militar se creía omnipotente y derrochaba su tiempo con el lema de que "no había plazos, sino objetivos". En ese entonces, quizás, los políticos habrían aceptado un acuerdo público y aún muchos condicionamientos, pues habrían podido explicar su conducta a sus propias bases con la filosofía del mal menor. "Más vale un mal acuerdo para volver a las instituciones que soportar por décadas un gobierno militar" habrían argumentado.

Pero esos plazos se agotaron, y ahora las conducciones políticas se sienten presionadas por el descontento y los reclamos que reciben desde todos los sectores sociales y económicos, que por la solidez del poder militar. Por todo ello, en los círculos militares se consideran poco realistas esas circunstancias; y en especial, en torno de la Multipartidaria se considera suicida ciertos reclamos de concertación abierta que realiza el gobierno. Como lo afirmaba un alto dirigente de ese nucleamiento: "No se crea por lo que decimos que los dirigentes civiles somos reacios a un acuerdo. Por el contrario, ellos pretenden articular un contrato, pero lo quieren TACITO y sólo enmarcado por las reglas de juego Constitucionales".

El problema real reside, entonces, en los caminos elegidos o posibles para un acuerdo real. Para la gran mayoría de miembros del establisment de los partidos políticos mayoritarios la solución ideal sería que un gobierno institucional elegido cuanto antes se haga cargo de la transición durante cuatro años.

Si bien es cierto que una solución de este tipo tendería a conservar el poder de las antiguas jefaturas políticas, también es real que ese expediente podría rápidamente abrir (para atacar los grandes problemas del país) un horizonte de 48 meses de potencial estabilidad dotando a la Argentina de una autoridad legítima por voto, de un marco de previsibilidad económico — político.

Pero el camino elegido por la cúpula militar es, sin duda, otro. Y es ello lo que hace muy difícil lograr acuerdos concretos para que esta "transición" sea realmente eso, y no la continuación del Proceso que se inició en 1976, y cuyas consecuencias ahora padecemos. Con una debilidad extrema en lo político, con marchas y contra — marchas en lo económico tratando de acertar el rumbo, y con numerosas dudas sobre la supuesta unidad de las Instituciones militares, queda de manifiesto que este camino emprendido por el General Bignone puede considerar un éxito mayúsculo el durar hasta

CHUBUT TIENE FUTURO

MINISTERIO DE ECONOMIA, SERVICIOS Y OBRAS PUBLICAS

ADMINISTRACION DE VIALIDAD PROVINCIAL

LLAMADO A LICITACION PUBLICA Nro. 8 – AVP – 82

OBJETO: Obras básicas, carpeta de concreto asfáltico en caliente. Señalamiento vertical y horizontal y alambrado faltante en Ruta Provincial Nro. 30, tramo: Camarones – Empalme Ruta Nacional Nrō. 3 – Primera Sección.
Presupuesto Oficial: $ 107.464.364.761.
Valor de los Pliegos: $ 15.000.000.
Plazo de Ejecución: Veinticuatro (24) meses.
Capacidad Técnico – Financiera Anual: $ 53.732.182.381
Fecha de apertura de las propuestas: Día 27 de Agosto de 1982 a las 11,00 horas en Sede Central A.V.P. – Rawson (Chubut).
Garantía de Oferta: 1 por ciento del importe del Presupuesto Oficial.
Lugar y Venta de los Pliegos: Sede Central de A.V.P. y Casa del Chubut (Paraguay 876 – Capital Federal).
Aclaración: La venta de los pliegos en Casa del Chubut se efectúa contrá entrega de giro sobre Rawson, a la orden de la Administración de Vialidad Provincial.
Lugares de Consulta: Casa del Chubut (Paraguay 876 – Cap. Federal); Delegación AVP (Bo. Industrial – Comodoro Rivadavia) y en Rawson: San Martín 512.

PROVINCIA DEL CHUBUT

CASA TEIXEIRA

Distribuidor Cia.
Nobleza Picardo S. A.
Eveready - Gillette
Akapol

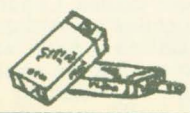

AMEGHINO 387

9100 TRELEW (CH.) T. E. 20582

marzo de 1984 para entregar el poder a un gobierno civil, elegido según las normas Constitucionales que nunca debieron ser desechadas.

Y es desde este último ángulo que deben ser consideradas las extemporáneas declaraciones del Ministro del Interior, General Llamil Reston, diciendo que existe la posibilidad de una "arremetida de los demagogos" de ahora hasta 1984. De acuerdo a esto, cabría reflexionar sobre qué tipo de planes piensan llevar a cabo en ese período.

A esto, totalmente contradictorio con los conceptos del Gral. Bignone, se produjo un aluvión de declaraciones de los políticos criticando esas expresiones.

Junto a ello, la novedad institucional de la designación de un Vicepresidente, sin ningún tipo de aclaración respecto de sus atributos ni funciones ejecutivas y de la opinión pública del país.

3) Reestructuración de la homogeneidad castrense: Para este gobierno, superar los últimos desencuentros entre las fuerzas es un objetivo prioritario. Llamó la atención, que en el 9 de julio tuvo características distintas a años anteriores. Ni paradas militares ni participación popular en las celebraciones: estos hechos han reflejado el particular momento que vive nuestro país. En este mismo mes, en ocasión de la cena de camaradería de las Fuerzas Armadas, tuvo el significativo ausente de un discurso tradicionalmente dirigido por alguno de los Comandantes en Jefe, subrayando el divorcio que existe aún entre las Instituciones Castrenses. La variante consistió en mensajes lanzados desde las distintas cúpulas militares, invitando a la conciliación.

Resulta ingenuo pensar que la simple designación de un Vicepresidente pueda zanjar las diferencias existentes, aún dentro de las propias Fuerzas, aunque se debe reconocer que ello implica que el sector Militar que conduce el país, ha dejado su firme intransigencia original, tratando de alinear tras de sí el resto de las Fuerzas Armadas, disconformes con lo actuado hasta el presente.

La inquietud del Gral. Bignone y los políticos es compartida, sin duda, por los tres Comandantes en Jefe, quienes están trabajando por la unidad militar.

Los Argentinos tenemos derecho a preguntarnos porqué se ha roto la Junta Militar, y cual es la profundidad de sus divisiones. Los Comandantes hablan de recomponer la Junta Militar, pero ¿Qué es lo



que hay que recomponer?

La desinformación y los trascendidos, son la moneda corriente de este acongojado país. En la guerra reciente, no se brindó información sobre la realidad de los hechos, y ahora se tejen especulaciones no dándose la verdad sobre los hechos que a todos interesan. Parece ser esta, una característica del Poder Militar, cuyo proceso iniciara hace 6 años.

4) Recomposición de las relaciones internacionales: Una vez clausurada la etapa bélica y producida la desmovilización de tropas, el gobierno militar tiende a abandonar la dialéctica anticolonialista que se exhibiera durante varios meses, y un silencio respecto a la solidaridad latinoamericana. Evidentemente, sospechamos un franco retroceso en los logros políticos que se habían alcanzado.

Pero lo más desconcertante , es la disimulada reaproximación a Washington, aunque ellos mantengan las sanciones impuestas contra nuestro país, y en contra de todo el sentimiento popular anti — norteamericano. Da la franca impresión de que se busca un "beneplácito" al nuevo gobierno, y que para ello se está dispuesto a "portarse bien".

En el último conflicto bélico del Atlántico Sud, tuvimos la oportunidad de ver quienes son nuestros verdaderos amigos... y quienes nuestros enemigos embozados. Vimos que el establecimiento de la unidad Latinoamericana es el único camino posible para desarrollar nuestra grandeza como nación libre e independiente. Pero, parece, que en los sectores del gobierno militar, ello no se entiende de la misma manera, y se pretende negociar la sangre de todos los héroes caídos en defensa del territorio de las Islas.

Si se trata de un gobierno de "transición", cómo es posible que se atreva (¿En nombre de quién?) a tomar semejantes resoluciones decisivas para el futuro del país y el continente. Se pierde así la magnífica posibilidad de reafirmar nuestra soberanía política, hechando por tierra con la reivindicación territorial por la cual muchos compatriotas dieron sus vidas.

A modo de Epílogo, sintetizando los aspectos analizados, porque ahora en el momento crucial de la verdad, en medio del desastre, se acude a la comprensión, al espíritu de armonía, a esa paciente capacidad del hombre argentino para caer y levantarse. Para olvidar y empezar. De ningún modo resulta aceptable la intención de compartir las culpas o las responsabilidades con las mayorías. Con el ciudadano que desde mucho tiempo atrás hasta la fecha ha sido obligado a cumplir el rol de simple espectador. De sufriente testigo, sin voz ni mínima resonancia en la conducción del gobierno, ya sea en lo imprevisto de recurrir a la guerra para recuperar la soberanía, como tampoco en las decisiones que desde ese gobierno llevaron al país a este caos económico y social. No hay que buscar apoyo en el cargo de culpabilidades. Si las voces y los reclamos, si el cercenamiento de ciertas libertades expresivas fueron ahogadas y coartadas desde el propio gobierno para reorganizar y recuperar el país, los rotundos fracasos y los perdurables perjuicios, no pueden ser compartidos por quienes ni siquiera eran admitidos en el momento de tomar desiciones.

En definitiva, el hombre Argentino está obligado a mirar sus miserias y no a ahogarse en promesas desmedidas.

Por lo tanto, quienes avalaron la destrucción económica e ignoraron los padecimientos del pueblo y tozudamente impusieron el criterio de su fuerza (las armas), es necesario el atribuirles la responsabilidad de esta realidad incontrovertible.

Por Víctor Lembeye
Julio de 1982

MATERIALES SUR S.A.

MATERIALES DE CONSTRUCCION

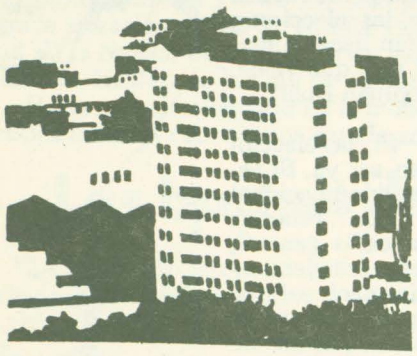

25 de Mayo 99 — 9 de Julio y Marconi
T.E. 71615 — T.E. 20672
9120 Pto. Madryn-CHUBUT — 9100 Trelew-CHUBUT

Casa RAWSON

LA LIBRERIA DE TODO EL AÑO

ART. DE DIBUJO TECNICO – COMERCIAL
ESCOLAR Y NUESTRAS TRADICIONALES
OFERTAS EN BAZAR Y REGALOS

Av. Sarmiento 720 9103 Rawson T.E. 81907

QUINIELA — AGENCIA OFICIAL

AGENCIA 1001

"LA GANADORA"

ESTAMOS PAGANDO SUS ACIERTOS
DESDE LAS 8, 15 Hs.
GANE DINERO Y ADMIRE NUESTROS
AUTENTICOS ARTICULOS ARTESANALES

Av. San Martín 483 Rawson T.E. 81194

KIOSCO Y MERCERIA

EL DEDAL

EN AV. SARMIENTO Y VACCHINA

DONDE ADEMAS DEL EXTENSO SURTIDO
EN MERCERIA, ENCONTRARA
INTERESANTES OFERTAS EN ROPA PARA
BEBES, NIÑOS, JOVENES, ESCOLARES,
Y NUMEROSAS NOVEDADES A PRECIOS
INCREIBLES

FIAMBRES Y EMPANADAS CASERAS
ESTABLECIMIENTO ELABORADOR

"LA EMPANADA"

A TODA HORA PREPARAMOS EN EL ACTO
EMPANADAS – PASTELES – CHURROS
BOCADITOS – TORTAS FRITAS
SANDWICHES – TORTAS – ETC.
LACTEOS – GASEOSAS – VINOS
POSTRES

Av. San Martín 535 Rawson T.E. 81586

CONDOR CONSTRUCCIONES S.R.L.

CONSTRUCCIONES DE OBRAS CIVILES Y ELECTROMECANICAS
PROYECTOS – DIRECCION Y EJECUCION

Conesa 292 T.E. 81532 Rawson

CASA PRIETO

LA CASA QUE LO TIENE TODO
Y ALGO MAS

BAZAR — JUGUETERIA — REGALOS
ARTICULOS DE PESCA
(CARNADAS TODO EL AÑO)
BICICLETERIA Y REPUESTOS

Av. San Martín 475 T.E. 81194 Rawson

Reportaje a miembros del Partido Socialista Popular Trelew

Reportaje a ANSELMO MONTES, Secretario General y a HUGO CARRECABURO, Secretario de Prensa del Partido Socialista Popular, Seccional Chubut.

P. —¿Cuál es el origen del Partido Socialista Popular y por quién es liderado a nivel nacional?

R. —Todos los partidos socialistas vienen del viejo tronco del Partido Socialista fundado por Juan B. Justo. En 1973 se separan dos li-



HUGO CARRECABURO

neas del Partido Socialista, el Socialista de los Trabajadores y el Socialista Popular.

A nivel nacional está liderado por Víctor García Costa en el terreno político y a nivel de la Justicia electoral por Enrique Inda, pues subsiste un pequeño problema en cuanto a la designación y al uso del nombre que deberá resolver la justicia electoral.

P. —¿A nivel provincial Uds. integran la Multipartidaria?

R. — El PSP es partido adherente a la Multipartidaria, aunque hemos solicitado nuestro ingreso y no hemos recibido aún respuesta de la aceptación o no como partido convocante, al menos oficialmente.

P. —¿Cuaĺ es la visión del PSP de la situación actual del país?

R. —Nosostros creemos que la situación actual y del momento político que estamos viviendo, es una consecuencia del proceso mismo. Mientras no se plantean soluciones políticas de fondo, se realiza una política económica cuyo objetivo es la destrucción del aparato productivo nacional, reducir a la clase trabajadora a niveles de subsistencia y la destrucción de la Nación como tal. Todo esto lleva a una crisis tal que obliga a la conducción del proceso a violar su propia legitimidad.

Se destruye a la Junta como órgano máximo de poder y el ejército se autodesigna para conducir a la Nación.

Después del dos de abril y de la derrota de Puerto Argentino, se intenta devolver al país a sus instituciones y retornar a la Constitución Nacional.

P. —¿Ese camino de retorno a la Constitución no es un poco largo?

R. —No diríamos que es muy largo si todos los nombres piensan con mucha altura política para poder salir del estancamiento en el que nos encontramos.

Pensamos que la madurez, el abandonar ciertas políticas egoístas y trabajar todos en bien de la Nación, es el camino para que militares y civiles demos al país la democracia estable que le permita desarrollarse



y ocupar el lugar que le corresponde en el mundo.

P. —¿En estos momentos la Multipartidaria está tendiendo un puente de plata a los militares para que se retiren a los cuarteles con el menor costo político posible?

R. —No diríamos un puente de plata. Sí hablaríamos de una gran toma de conciencia por parte de los civiles y de gran parte de los militares que saben que sobre la base de la Constitución Nacional se puede caminar.

Entre las piedras que tiene el camino para la institucionalización está la situación económica que es producto de un plan antinacional en el área que, lógicamente violentó a la Nación.

En estos momentos en la Argentina debe darse una política nacional y en contra de la dependencia. Partiendo de estas premisas, podríamos recuperar la Nación reconstruir el aparato productivo, elevar los salarios por encima del nivel de subsistencia y plantearnos una política internacional de reubicación en el mundo.

El problema económico es de fondo y se debe a las estructuras en las que estamos viviendo.

La única forma de hacer riqueza es colocando a la fuerza productiva por sobre el aparato productivo. Es lógico que dado nuestro actual sistema, todas las crisis sean sufridas más por los trabajadores y por otros sectores, como ser la clase media.

P. —No obstante ello, las experiencias de autogestión que se hicieron en el país como en el caso de Gilera, fueron un rotundo fracaso.

R. —Los fracasos en estos intentos se deben, fundamentalmente, a la falta de conciencia de la clase trabajadora. A partir del último conflicto bélico, el pueblo ha aprendido correctamente qué es el imperialismo, al ver a los Estados Unidos ayudar desenmascaradamente a una potencia agresora.

Estos hechos, colaboran con la formación de la conciencia anti-imperialista y de libertad de los trabajadores y del pueblo en general.

P. —¿Cómo es, el trabajador no tiene conciencia para dirigirse a sí mismo?

R. —La conciencia le es dada en la medida que el trabajador participe y forme parte de la vida política de la Nación.

Estos problemas que tienen los trabajadores, también los tienen a veces los mismos partidos políticos que no logran ponerse de acuerdo internamente frente a determinadas situaciones.

Volviendo a lo que debe hacerse, en el país debe darse una política internacional de no agresión ni participación en los asuntos internos de otros países. Por supuesto que debemos seguir formando parte del movimiento de los no alineados y de gran apertura hacia América Latina. En la medida que nuestro país se vaya dando su lugar internacionalmente también tendremos acompañamiento en nuestra lucha por la soberanía territorial.

P. —¿Hace unos días un dirigente radical dijo que las elecciones se deberían hacer a más tardar el mes que viene, ustedes opinan igual?

R. —Sí, las elecciones deben ser ya. Si vemos la realidad nacional veremos que estamos ante una crisis general, ante una verdadera emergencia nacional; es menester y urgente la activa participación de todas las instituciones democráticas y de todos los sectores de la vida nacional, para poder salir de la situación en la que nos encontramos.

La crisis no es sólo económica, es fundamentalmente política.

P. —¿Cómo es que, el trabajador no tiene conciencia para dirigirse a sí mismo?

R. —Tenemos que ver que el gobernador de la provincia es un hombre del Proceso de Reorganización Nacional, mal puede ser el hombre que conduzca la transición. Su confirmación en el cargo no ayuda a la transición, sería conveniente de todas maneras que el se adecúe a la nueva situación en la que está gobernando.

Debe tener lazos que podrían dar una solución política, para no aislar al gobierno.

No vemos con malos ojos que los hombres del gobierno actual tomen partido o pertenezcan a algún partido político, lo que si es necesrio, repito, es que el gobierno no se aisle de la ciudadanía provincial.



ANSELMO MONTES

Olga Guzmán de Nuñez

El Regional

a domicilio en Rawsón

SUSCRIBASE

CASA 29 BARRIO MURGA RAWSON

CASA VILLARREAL

*FERRETERIA

*TALABARTERIA

*ART. RURALES

*PINTURERIA

Belgrano 325 T.E. 20382 Trelew

EXPRESO RICHTER S.A.C.I.M.

CASA CENTRAL
Ruta 3 y Gobernador J. Galina
Trelew T.E. 20528

Buenos Aires: A. Alcorta 2773
T.E. 942 - 5821
942 - 8192

Pto Madryn: Piedrabuena s/n

MERCADO Y CARNICERIA

CACHITO

CARNE DE PRIMERA

POLLOS FRESCOS

H. Yrigoyen 277 Rawson

El Regional

Registro Nacional de la Propiedad Intelectual Nro. 123.428

Fundado el 25 de mayo de 1946
por EVAN THOMAS
Redacción, Administración y Talleres gráficos:
Pedro Martínez 153
Código Postal 9103 - Rawson
81-590

PERIODICO INDEPENDIENTE
RAWSON – CHUBUT

Director: DONALD THOMAS

3ra. Semana de Julio de 1982 - Nro. 369

Precio del ejemplar $ 6.000.-

SUSCRIPCION
TRIMESTAL
$ 72.000.-

Gambeteando la realidad

En estos momentos ya nadie puede llamarse a engaño sobre la realidad de la situación de nuestro país. Las voces más autorizadas, representativas de todos los sectores políticos y de la producción coinciden en que se debe tratar de poner fin al llamado Proceso de Reconstrucción Nacional en el menor plazo posible.

La gravedad que implicó el disenso entre las Fuerzas Armadas que compaginaran el Estatuto para la Reorganización Nacional, ha convocado a las organizaciones políticas representativas de la voluntad popular a respaldar el breve período de transición para el que ha sido designado el General Bignone como presidente de la Nación, por exlusiva decisión del Ejército.

Cuando desde todas las esferas, incluso del Ejército, se reconoce el estrepitoso fracaso cívico y militar del Proceso, ya en vías de fijar plazo sobre la transferencia del poder al pueblo, de donde nunca debió salir, no faltan los analistas que temen porque la celeridad de los plazos que se fijan, no más allá de marzo de 1984, puedan ser demasiado reducidos y apresurados para que la ciudadanía se organice y elija candidatos para las magistraturas ejecutivas y legislativas que devolverán a la Nación al pleno goce de sus derechos constitucionales. No se comprende bien por qué quiere postergarse este ciclo de postración en que se debate el país.

Hay una sola vía para la reconstrucción nacional. Esto ya lo han comprendido, a un alto costo, los mismos responsables del Proceso, y no es otra que la de devolver al país, cuanto antes, al imperio de la Constitución. No caben más postergaciones.

El gobierno debe instrumentar en forma perentoria al cronograma que marque las pautas para la libre organización sindical de los trabajadores y productores y disponer lo pertinente para el funcionamiento de la justicia electoral que tendrá a su cargo disponer la ejecución de los padrones.

A los que no tienen urgencias y disfrazan su escepticismo negativo esgrimiendo subterfugios de nuevas postergaciones para preparar a la opinión pública y a los partidos políticos, debe advertírseles que la grave situación actual no admite ya juegos de palabras agoreras. La salud de la Nación no admite ya los paños fríos de la dialéctica difusa y confusa. Ha llegado la hora de hablar claro y de hacer.

Hacer con el calendario en la mano. El tiempo no espera. Los argentinos estamos convocados para la acción. No desertaremos.

Los baches del camino

El prolongado temporal que desde hace tiempo se abate sobre la provincia ha provocado serios trastornos al tránsito automotor, ya que algunas rutas importantes se vieron bloqueadas por la nieve y el hielo.

A las explicables dificultades que tales circunstancias originan y continúan provocando en algunos caminos secundarios del interior de la provincia, deben sumarse lso graves inconvenientes que suponen los baches, por el deterioro de las rutas pavimentadas, llegando en algunos casos a provocar accidentes que, felizmente, solamente ocasionaron daños materiales y heridos leves.

El deterioro de tales rutas, por la demora en realizar los trabajos de mantenimiento en la época propicia, constituye en estos momentos un verdadero atentado contra los viajeros que, a veces, se ven sorprendidos por la presencia de baches que obligan a realizar maniobras desesperadas.

La ruta 3, vía ineludible para las comunicaciones entre el sur y norte del país, en el tramo Trelew — Puerto Madryn y Arroyo Verde, se encuentra en pésimas condiciones de transitabilidad. Sería conveniente que Vialidad Nacional, responsable de su reconstrucción, hiciera colocar carteles indicadores, advirtiendo a los viajeros del peligro que supone el pésimo estado de algunos tramos, evitando de esta manera las reiteraciones de accidentes.

La ruta 25, entre Trelew y Rawson, tiene ya algunos baches que pueden provocar, en cualquier momento, accidentes de consecuencias imprevisibles, por la densidad del tránsito y por la velocidad que los conductores imprimen a sus vehículos en las horas pico.

Con sorpresa hemos observado el rápido deterioro del pavimento en la rotonda emplazada sobre la avenida Yrigoyen, donde ya asoman baches que deben ser reparados antes de que se tornen peligrosos.

Sabemos que no es la mejor época para hacer remiendos sobre el pavimento, pero alguna medida precautoria debe ser posible tomar.

Sucesos políticos del Mundo

LAS SERIAS COMPLICACIONES DE UNA GUERRA

La dramática situación por la que atraviesa el Líbano tras la cruenta invasión Israelí continúa concentrando la atención mundial durante lo que va del mes de julio. El ingrediente que agudiza la tensión existente, es la presencia de la flota norteamericana (preparada para que los Marines "garanticen" la salida de los palestinos) y las claras advertencias soviéticas contra esa perspectiva de desembarco, han aumentado la posibilidad de ~~uncho~~ que entre ambas superpotencias.

Mientras tanto, Yasser Arafat debe asimilar el hecho de que la organización militar de la OLP, por el momento, está destruida, asistimos a una paradojal situación: la organización Palestina recibe un reconocimiento político jamás visto antes, mientras el derechista gobierno Israelí soporta duras críticas no sólo del mundo árabe, sino de amplios sectores del estado hebreo y de la comunidad judía mundial.

Yasser Arafat se entrevistó con el periodista y ex legislador israelí Uri Avnery, quién luego manifestó: "es posible la coexistencia de un estado Palestino y un estado israelí". Ese encuentro, sellado por un abrazo, fue considerada ~~uan~~ expresión abierta de los reparos con que muchos ciudadanos y organizaciones del Estado de Israel, observan la ofensiva de Menahen Begin y su ministro Ariel Sahron, simultaneamente, se conocieron un llamado de cuarenta intelectuales, científicos y artistas judíos alemanes "perseguidos en el pasado por los nazis o hijos de quienes sufrieron esas persecusiones". La declaración señala que "ayer pertenecían los judíos a las víctimas del nazismo, mientras que hoy el nacionalismo judío está en contra del pueblo árabe. El terror con bombas, la expulsión y violación de los acuerdos de las Naciones Unidas van en contra de los derechos Internacionales que Israel está pisoteando". El manifiesto termina postulando la retirada de los ejércitos de Begin de suelo Libanés.

Por otro lado, personalidades de tanta relevancia como NAHUM GOLDMAN (ex — presidente del Congreso Judío Mundial y uno de los artífices del estado de Israel), el ex — premier francés Pierre Mendes France y el americano Phillips Klutznick sostuvieron la necesidad de un cese del fuego y el reconocimiento mutuo de israelíes y palestinos. Abba Eban, ex — canciller hebreo, ex — embajador y actual ideólodo del Partido Laborista de Israel, manifestó que "el nacionalismo de Begin no es distinto del de Gran Bretaña, del de la Señora Thatcher, que envió su Task Force a las Malvinas" y consideró que "un gobierno que predica la anexión de los territorios ocupados no es el más indicado para llevar adelante un discurso de paz".

Al mismo tipo de sentimiento hacia la conducta expansionista de Begin y Sharon hay que atribuir la multitudinaria marcha organizada la semana última en Tel — Aviv por el movimiento PAZ AHORA: portando cartelones que definian a Sharon como EL CARNICERO DEL LIBANO, los pacifistas (pese a las amenazas que sufrieron) congregaron más de 60.000 personas y exigieron el cese inmediato de la guerra y la renuncia del Ministro Sharon.

La operación "PAZ EN GALILEA" desatada por Begin y Sharon puede vencer transitoriamente a los guerrilleros palestinos, pero a costa de un baldón político y ético para el Estado de Israel. La simpatía universal por el pueblo judío, la solidaridad por sus padecimientos y su larga diáspora se ven así ensombrecidos por una conducta inversa de Begin y sus generales. Los palestinos se han convertido de ese modo, a los ojos del mundo, en los "nuevos hebreos de Medio Oriente". Dispersos y desvalidos, despojados de un territorio propio para construir su hogar nacional, ellos reciben hoy (junto con la aplastante derrota militar) las muestras del respaldo de la mayoría del mundo (sin duda que algunos apoyos son interesados). Aunque diseminados por el mundo árabe (que parece haberlos abandonado a su propia suerte en esta contingencia), los palestinos no han abandonado ni sus tradiciones ni su cultura, ni el proyecto de unificar un estado propio. Son casi cinco millones, distribuidos entre Jordania (un millón doscientos mil), la Cisjordania (ochocientos mil), la franja de Gaza (cuatrocientos cincuenta mil), Israel (quinientos cincuentamil), Líbano (360.000) y, en menores proporciones, Siria, Kuwait, Arabia Saudita, Egipto, Libia, Qatar, Los Emiratos Arabes Unidos, Irak y Omán. Los palestinos tienen, pese a las condiciones desfavorables en que han debido desarrollarse la más alta tasa de alfabetización del Medio Oriente. "En el exilio —ha declarado el sacerdote católico que actúa como consejero de Arafat— los palestinos han obtenido posiciones de prestigio y viven conservando sus valores culturales".

Los Estados Arabes, en realidad, impresionados por el poderío militar de Jerusalem han mantenido un silencio "prudente", aunque Hosni Mubarak desde Egipto tendió un puente para facilitar la salida de los palestinos del Líbano. Arabia Saudita, por su parte, ha realizado mediocres esfuerzos diplomáticos. Uno de los hombres de confianza de los sauditas en Líbano, el anciano Saeb Salem, mantiene su condición de nexo entre Arafat y Washington. Salem ha preparado un plan para el cese de hostilidades que incluye el alejamiento de las fuerzas israelíes a 10 km. de Beirut, paralelo al retorno de los guerrilleros que responden a la OLP a sus barrios. A ese primer paso seguiría el control por el ejército libanés de al capital y la entrega de las armas por parte de los palestinos, el retiro total de las tropas israelíes y la creación de una zona bajo custodia internacional.

El Plan presentó varios obstáculos: Arafat se niega, en principio a que Washington juegue un papel de garante; el gobierno de Begin no quiere abandonar el Líbano sin garantizar la liquidación política y militar de la OLP, y sin dejar tras de si un gobierno títere (para lo cual cuenta con la colaboración del Mayor Saad Haddad o Bashir Gamayel)

En estas condiciones, resulta muy dificil pronosticar la forma en que concluirá este episodio sangriento de la guerra palestino — israelí. Cabe por el momento hacer el balance grueso que confirma la derrota militar de la resistencia palestina, la reafirmación de una política expansiva en Israel, el desarrollo de un frente sumamente crítico ante el ancionalismo belicista de Begin y Sharon y el tendido de líneas promisorias entre hebreos y Palestinos para gestar un futuro de paz y coexistencia de ambos pueblos y el reconocimiento mutuo de sus respectivos derechos a vivir en un Estado propio. Estas son las lineas que habría que apoyar.

IMAGINE UN PAIS

"La ciencia de la asociación es la ciencia madre de la democracia americana. Para que los hombres sigan siendo civilizados es necesario que entre ellos se perfeccione el arte de asociarse, en la misma relacion en que crece la igualdad de las condiciones",

"La democracia en América — Alexis de Tocqueville".

Es una verdadera tentación, citar el noble francés que en el siglo XIX estudió el sistema político americano. Todo su estudio rebosa de admiración por el sistema que se estaba creando en los Estados Unidos de América: "La democracia es algo que está en continuo movimiento, en constante creación". También sus predicciones se cumplieron: Rusia y Estados Unidos se transformaron un siglo después en los dos polos que dividen al mundo. Decir eso ahora es casi una perogrullada, pero predecirlo en la tercer decena del siglo XIX era otra cosa. Nos detendremos en parte de la obra de este político francés, la referida a cuales son las condiciones para hacer posible la democracia, que son varias por cierto y entre ellas, las más importantes, son las asociaciones.

¡Qué insólito!. No nombré ni el bienestar económico, ni la libertad e igualdad ante la ley: lo más importante es la existencia de las asociaciones primarias.

Ellas son la verdadera "escuela de la democracia", son el primer eslabón participativo. El americano tiene docenas de asociaciones, cada habitante participa por lo menos en dos.

¿Qué tiene que ver todo esto con la Argentina post — guerra?

Mucho, muchísimo diríamos. La Argentina de post — guerra se encamina aceleradamente hacia la institucionalización. El argentino medio, por esos avatares de la historia, no tiene educación democrática. Si ha votado, lo ha hecho en tan pocas oportunidades que casi no es consciente de la importancia vital de ese hecho.

Los partidos políticos han estado , desde 1966 casi permanentemente congelados. No existe, aparentemente, la escuela de la democracia.

El ciudadano medio es reacio a acercarse al comité o al centro de estudios o a la unidad básica. La política, "es cosa de otros".

¿Qué nos diría Tocqueville?

— Usted tiene una religión, participe de la vida de su parroquia, ofrézcase a ayudar a los que pueda ser útil.

— ¿Sus hijos van a la escuela? Es su obligación participar de la comisión cooperadora, asista a la reunión de padres, discuta de educación con los maestros de sus hijos, aportará mucho más de lo que usted cree.

— ¿Su barrio no tiene Unión Vecinal? Reúna a los vecinos para formarla, contribuya con su accionar a darle vida. Conozca los problemas del barrio, escriba notas a las autoridades a los medios de prensa reclamando por esos viejos problemas que nunca se solucionan. Protestando en voz baja no se gana nada.

— ¿Se dictan conferencias en la ciudad? Asista a ellas, escuche; verá que siempre se puede aprender algo útil para la vida.

— ¿Está asociado a algún club? Participe de las reuniones, integre las subcomisiones; no deje que a su club lo manejen los otros solamente.

— ¿Está afiliado a un sindicato? Acérquese a la sede, verá que siempre hay algo en que colaborar. En una de esas se da cuenta que no todos los sindicalistas son "vagos que se borran del trabajo".

— Si usted es joven participe del centro de estudiantes, hay muchas actividades para desarrollar; tipear apuntes puede llegar a ser una muy buena manera de colaborar con todos los compañeros, por ejemplo.

— ¿Ud. cree que los políticos son todos viejos anquilosados en la conducción de los partidos? Averigüe por qué es así; en una de esas se entere que no hay gente nueva porque hace años que nadie se acerca al comité, que no hay "caras nuevas" simplemente porque no hay nuevos interesados en participar. Vaya entonces al partido que más se acerque a sus preferencias, no pretenda que haya uno que coincida perfectamente con sus ideas. Acérquese a él, participe de las reuniones, conferencias, etc. Pida bibliografía, lea los folletos y las publicaciones, discútalos con los viejos dirigentes.

Piense en todo lo que deba leer, piense en cientos o en miles de argentinos que rompen su corazón y se vuelcan hacia afuera. Piense en millones de argentinos participando día a día, activamente en todas las discusiones y en todas las tomas de decisión, del club, de la parroquia, del sindicato o del partido político.

Piense en ese hermoso desorden que es la "democracia como movimiento perpetuo".

Imagine un país en el que todas las decisiones son adoptadas por la mayoría, no por unos pocos dirigentes "de siempre".

Imagine un país donde todo, absolutamente todo, se decide por mayoría, es decir, en la antítesis de ese viejo país donde el presidente es elegido por uno solo.

Imagine un país donde la democracia es una forma de vida. De vida diaria, en la parroquia, en el club , en el sindicato, en la escuela, etc.

Imagine ese país y va a ver que en él será imposible que aparezca alguien que diga: "Yo soy la Nación".

Profesionales

ABOGADOS

MIGUEL ANGEL CASTILLO
ABOGADO

H. Yrigoyen 65 — Rawson

TOMAS O. FONDACARO
ABOGADO

H. Yrigoyen 65 — Rawson

GUILLERMO HERVIDA
ALICIA SUSANA OLIVERO
ABOGADOS

H. Yrigoyen 363 — T.E. 81884 — Rawson

BIOQUIMICOS

LABORATORIO DE ANALISIS CLINICOS
Dra. VIOLETA G. DE SALAFIA
BIOQUIMICA

Rivadavia 302 — Rawson

LABORATORIO DE ANALISIS CLINICOS
Dr. OSCAR A. CORTES – Dr. JORGE GIANOGLIO
BIOQUIMICOS

Rivadavia 867 — Rawson

LABORATORIO DE ANALISIS CLINICOS
Dr. JOSE H. CIFUENTE
Dra. SUSANA E. DE SERVIERES
Dr. RODOLFO J. GONZALEZ

G. Mayo 45 — T.E. 81909 — Rawson

CONTADORES

CARLOS ROMAN
CONTADOR PUBLICO NACIONAL

E. Tello 361 — Gaiman
Est. Riva y Asociados — Av. Fontana 286 — Trelew

INGENIERO — ARQUITECTOS

ESTUDIO DE INGENIERIA Y ARQUITECTURA
RICARDO VAUGHAN – CARLOS SIMIONATI
ING. CIVIL – ARQUITECTO

Av. Fontana 220 — local 3 — Trelew

MEDICOS

Dr. EDUARDO ALFREDO BERGESE
PEDIATRA
Lunes a Viernes de 17 a 21 hs.

Conesa 168 — Rawson

ODONTOLOGOS

Dr. HECTOR OSCAR CERECEDO
ODONTOLOGO

Rivadavia 524 — Rawson

Dr. JORGE E. VERDIELL
Dr. LUIS A. PEREZ
ODONTOLOGOS

Belgrano 535 — Rawson
Rivadavia 448 — Trelew

VETERINARIOS

Dr. ROLANDO JONES
MEDICO VETERINARIO

Ate. Brown — Gaiman

KINESIOLOGOS

NORA CRISTINA NAVARRO
KINESIOLOGA

P. Martínez 210 — T.E. 81259 — Rawson

FARMACIA
ROCA

DE

HORACIO ISMAEL TOCHO

M. Moreno 574 — T.E. 81247 — Rawson

Sanatorio
TRELEW

Pecoraro 460 — T.E. 20216

TRELEW

FARMACIA
BELGRANO
PERFUMERIA

ZULEMA J. SALCEDO de NELSON
FARMACEUTICA
Mat. Prov. 020

Av. Sarmiento esq. Vacchina — T.E. 81178 — Rawson

CUATRO DECADAS DE PROFESION OPTICA
EN LA PATAGONIA



OPTICA
BOCIAN

España 12 — Trelew

CHUBUT TIENE FUTURO

MINISTERIO DE ECONOMIA, SERVICIOS Y OBRAS PUBLICAS

LLAMADO A LICITACION PUBLICA Nro. 9/82

MOTIVO: "Adquisición de materiales para Canal 7 de Rawson".

PRESUPUESTO OFICIAL: $ 800.000.000.
GARANTIA DE OFERTA: $ 8.000.000.
CONSULTA Y ADQUISICION DE PLIEGOS: En la Dirección General de Servicios Públicos – 25 de Mayo y Belgrano, Rawson – Chubut o casa de la Provincia del Chubut – Paraguay 876, Capital Federal.
ACTO DE APERTURA Y PRESENTACION DE LAS OFERTAS: En la Dirección General de Servicios Públicos, el día 20 de Agosto de 1982 a las 12 horas.
VALOR DEL PLIEGO; $ 800.000.
NOTA: La venta de los pliegos en Casa de la Provincia del Chubut se efectuará contra entrega de giro sobre Rawson, a la orden de: Contador General y Tesorero de la Provincia del Chubut.

PROVINCIA DEL CHUBUT

11-18/7 y 12/8

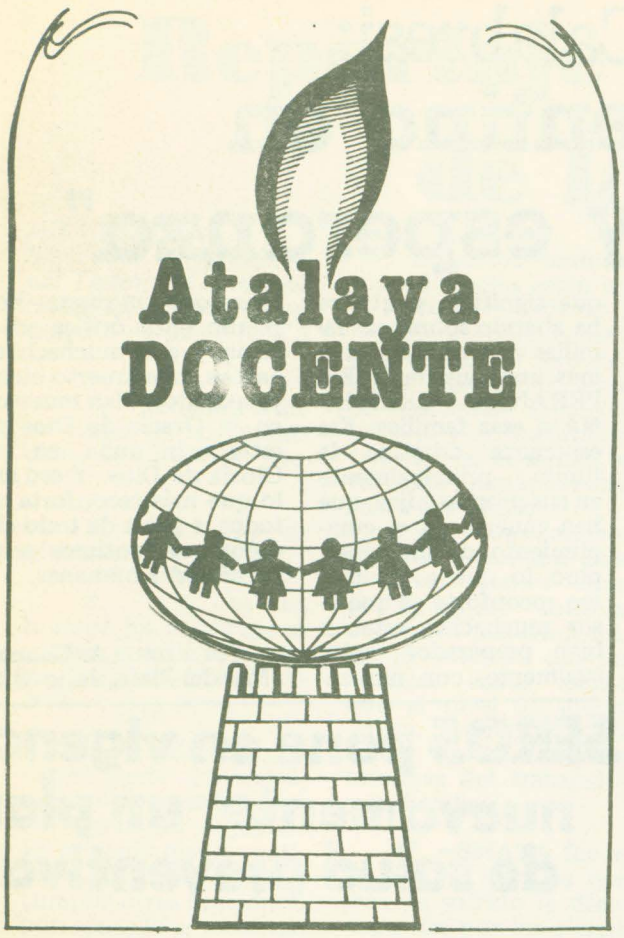

DE INTERES:

Rescatamos del número 48 de "Cuadernos del Sur", lo siguiente: "Lo poético, la poesía y los poetas", escrito de Juan José García – Noblejas. "Cada poeta, cada artista, forma para sí solo un mundo con sus leyes propias, con su historia. Cada uno tiene un estilo, su visión de la realidad, su concepto del arte. Los poetas, decía Claudel, son Islas: el secreto está en abordarlas, aclimatarse en ellas y vivir en su interior.

Jean Onimus, autor profundo y a la vez prolífico, que ha dedicado gran parte de su trabajo al análisis de la obra de Charles Pégui desde muy diversos puntos de vista, nos ofrece ahora un ensayo, una crónica, una meditación en suma, acerca de la labor poética en sí. Puesto que cada poeta es un mundo, una isla, quizá un continente por descubrir, no puede abordarse con facilidad la expresión de las motivaciones, de los alientos íntimos que mueven a los poetas a ser precisamente poetas, a exponer públicamente todo un universo íntimo, arrancado a duras penas de su ser más profundo, con una sinceridad que a veces se reviste de afectación para no herir o no cegar esa fuente que bulle imágenes atropelladas. Jean Onimus lo ha intentado con fortuna, y no sólo nos introducimos con él en ese mundo vasto, ancho y profundo de las motivaciones y el conocimiento poéticos, sino que llegamos a una intuición muy sugestiva de la expresión poética misma.

Para algunas personas, la poesía no deja de ser juguete o un pasatiempo de juventud. En definitiva, una ocupación fuera de las coordenadas de la vida normal, incluso "seria", profesional y madura de nuestros días. La imagen del poeta tiene actos de romanticismo, de abulia, de horas perdidas, de inactividad... o quizás ecos de protesta, de inconformismo barato, de "greenwich village", de drogas alucinógenas...

La poesía significa posiblemente protesta, que no es inconformismo global; inactividad patente, que no es incomprensión del mundo; lenguaje sin gramática, sin sintaxis, oscuro, que es necesario, porque nuestras palabras están quedándose sin concepto. La poesía utiliza estos medios, que nunca constituyeron su esencia, para llegar a metas muy distantes del puro goce estético de la forma. "La poesía interioriza el mundo, nos revela en profundidad; la poesía constituye el lenguaje del alma y nos vuelve inteligible nuestro mundo, no como las ciencias, desde afuera, por análisis y dominio exterior, sino desde dentro, a través de una conciencia misteriosa y una concreta participación en él".

"A veces cuando un pájaro llama,
o cuando el viento sopla en las ramas,
o cuando un perro ladra en una granja lejana
me siento obligado a callarme y escuchar,
largo tiempo.

Mi corazón vuela y vuelve
A través de miles de años olvidados
Donde el pájaro y el soplo del viento
Me eran parejos, eran mis hermanos.
Mi alma se convierte en sombra,
Un animal, en nube que anda.
Después, transformada, extranjera, ella vuelva
Y me interroga.
Qué puedo contestar?

(Herman Hesse)

COMENTARIO

El comienzo de esta semana lo vamos a dividir en dos partes: la primera referente a la provincia y la segunda a nivel nacional.

En lo referente a la provincia podemos seguir comentando las buenas noticias, especialmente para los docentes secundarios, que con gran alegría comprobaron que las palabras del ministro del área, Dr. Monje, a un grupo de la Escuela Pcial. Politécnica de Rawson se cumplieron. Vale la pena recordar lo dicho por el Sr. Ministro: "TODOS LOS DOCENTES DE ENSEÑANZA MEDIA DE NUESTRA PROVINCIA, COBRARAN SUS HABERES ATRASADOS, DENTRO DE LA SEMANA QUE SE INICIA". Muy bien Dr. Monje, así se habla y así se cumple. Sería interesante ahora completar lo realizado; si Ud. nos permite una sugerencia, estudiando profundamente lo sucedido y darle un corte definitivo a este tipo de problemas, que día a día se van a ir agravando. No hay que olvidarse que está en estudio la transferencia de las Escuelas Secundarias de Nación a Provincia y por ello no se puede dar una imagen tan desoladora a aquellos docentes que se agregarán a la planta provincial. Por lo tanto sería interesante reflotar el proyecto de reestructuración de la Dirección de Enseñanza Media y Superior presentado el año anterior y que había sido aprobado primariamente. Este proyecto consistía en que la parte administrativa dependería directamente de la Supervisión de dicha dirección, y que sería lo correcto, para evitar largas tramitaciones burocráticas o interpretaciones de determinados personajes ajenos a la labor específicamente docente o de los docentes, que tanto mal causan a quienes precisamente tienen que servir. Sin los profesionales docentes trabajando, aquellos no tendrían razón para cobrarle a la provincia los exhorbitantes sueldos que perciben (un Jefe de Departamento, sin estudios universitarios, percibe una suma cercana a los DIEZ MILLONES DE PESOS, sin el aumento, mientras que un Director de nuestras escuelas secundarias no llega a cobrar SIETE MILLONES QUINIENTOS MIL, con estudios universitarios más las responsabilidades que representan los cientos de alumnos que de él dependen). Realmente algunas incongruencias no son fáciles de comprender. Y como si fuera poco se descubrió, que la citada Dirección no estaba adherida a la mutual provincial, en lo referente a cobertura por accidentes de trabajo, debido a negligencias de quien está a cargo del sector administrativo. Esta persona, últimamente, y con alarmante frecuencia (lo que pone en duda quien decide) tiene interpretaciones muy particulares con respecto a determinados artículos del régimen de licencia. Un ejemplo: el caso comentado por un docente que tuvo que justificar un pedido de licencia por: "RAZONES PARTICULARES", presentado un certificado extendido por un TAXI – FLET que le había hecho la mudanza, y a pesar de ello no consiguió lo solicitado. En fin, creemos que ya es hora de que las cosas vuelvan a los carriles que corresponden, y que la reestructuración de la Dirección de Enseñanza Media y Superior se haga a la brevedad posible, en bien de la educación media provincial y de todos nuestros docentes.

Pero tenemos la esperanza de que Ud. Sr. Ministro, Dr. Monje, le de una solución drástica y sumamente rápida, como ya nos tiene acostumbrados. Una última cosa: sería bueno que nuestros profesores cobren junto con el aumento, a fines de este mes, la escala equiparada con la Nación.

En lo referente a la Nación: llaman poderosamente la atención, las declaraciones de funcionarios y algunos artículos aparecidos en los últimos días en los distintos medios gráficos con referencia a la "Ley de Educación", que ya lleva varios años de estudios y seis tomos de material elaborado. Leyendo estos comentarios se notan claras contradicciones, porque mientras unos dicen que está pronto a darse a conocer la citada ley, otros expresan lo contrario. Ejemplo: el día martes de esta semana, el ministro Licciardo manifestó que "no hay ningún proyecto de Ley de Educación en ninguna parte". Para agregar luego: "Este problema ha pasado a segundo plano con la decisión de elegir un gobierno constitucional, no obstante lo cual el grupo que efectúa la recopilación de estudios y antecedentes sigüe su trabajo con el mismo objetivo: lograr una Ley de Educación adecuada a nuestra filosofía, nuestras necesidades y a la realidad política y social del país". Lo que llevó a manifestar al subsecretario de la cartera educativa que "nuestra tarea no puede interesarle a este gobierno ya que el clima político no está para esto". Y otro funcionario completaría con: "Ha sido una obra muy seria, la primera de esta envergadura que se hace en la Argentina", más tarde se conocería que se dio por concluida la labor de la citada comisión.

Y más nefastas son las últimas informaciones que provienen de la Capital Federal, donde en una reunión mantenida por el actual presidente militar y el ministro Licciardo se llegó a la conclusión, de que en lo que resta de este sistema sólo se ocuparán de: "el perfeccionamiento docente, y la continuación de las visitas ministeriales al interior del país". La razón: "para dejar una estructura docente que puede ser continuada por el gobierno constitucional". Es realmente una verdadera lástima que en el tiempo que resta, de acuerdo con los cálculos más optimistas, marzo de 1984, el Ministerio de Educación de la Nación, sólo se ocupará de formar a docentes, atiborrándolos de cursos, y a pasear por toda la República. Además de tratar de "consolidar lo existente", realmente debemos estar muy mal los argentinos, o muy bien, para llegar a realizar semejante declaración, y continuar en funciones. Los que conocemos al Cdor. Licciardo, dudamos que vaya a inmovilizar a su ministerio y esperar tranquilamente que los días transcurran sin sobresaltos hasta la entrega del poder. Queremos creer que esas palabras vertidas no le correspondan y que la Ley Federal de Educación, herramienta imprescindible para una educación coherente y nacional, vea pronto la luz.

Clases de Guitarra

POR CIFRADO Y POR MUSICA

INSCRIPCIONES DIAS LUNES

A PARTIR 15 Hs

Salón Municipal de Gaiman

"GALATTS" Turismo

* PASAJES AEREOS	* RESERVAS
* INTERNACIONALES Y DE CABOTAJE	* AEROCHEQUERAS
	* CREDITOS
* PASAJES TERRESTRES	* VIAJES ESTUDIANTILES
* SERV. ENCOMIENDAS	* EXCURSIONES

SALIDAS PARA BUENOS AIRES:

LA PUNTUAL: Mier. — Vier. — Dom. : 18,18 hs. desde Rawson.

EL CONDOR: Lun. — Mar. — Juev. — Sáb.: 18,18 hs. desde Rawson.

LLEGADAS DESDE BUENOS AIRES:

LA PUNTUAL: Mar. — Juev. — Sab. : 20,30 hs. llega a Rawson.
Mier. : 09,30 hs. llega a Rawson.

EL CONDOR: Lun. — Mier. — Vier. — Dom. : 20,30 hs. llega a Rawson.

SALIDAS PARA COMODORO RIVADAVIA:

DESDE RAWSON: Lun. — Mier. — Vier. — Dom. : 9,18 hs.

DESDE TRELEW: Todos los días a las 20,00 hs.

ABIERTO: Lunes a Viernes —8,30 a 12 y 16 a 21—
Sábados, Dom. y Feriados —9,00 a 13 y 17 a 21—

MORENO 719 T.E. 81143 Rawson (Chubut)

Habla monseñor Ubaldo Calabresi:

"Encuentro al pueblo argentino en situación de espectativa y esperanza"

"Hemos tenido entre nosotros a SS el Papa Juan Pablo II, y ello ha motivado una gran alegría y consuelo entre los Argentinos".

Con este mensaje inicial, se prestó al diálogo con EL REGIONAL, el Nuncio Apostólico Monseñor Ubaldo Calabresi.

P. —Con motivo de la presencia del Papa Juan Pablo II, Ud. ha tenido ocasión de conversar con él... Quisiéramos saber, si en esa oportunidad le ha manifestado algún comentario que no haya trascendido, referido a la recepción que se le brindó, o a algún otro detalle.

R. —Personalmente, no me hizo ningún comentario al respecto. Ha hecho comentarios semi — públicos, y públicos cuando ha hablado ya del "predilecto pueblo argentino", de esta nación tan querida, de esta nación tan amada. Después ha comentado de esta calurosa bienvenida que le han brindado aquí, cuando ha hablado de los jóvenes argentinos, en privado ha hecho una reflexión muy profunda sobre el fenómeno de masas, sobre la calidad de la juventud argentina y el entusiasmo en los ideales que esta juventud tiene en su corazón, y sobre todo hemos examinado con el Santo Padre el número de las vocaciones que están madurando en estos momentos en todo el territorio de la nación. Y en este punto, el Santo Padre ha estado muy interesado en conocer la cifra de los seminaristas que tenemos en los distintos seminarios del país. Y cuando le hemos detallado que tenemos muchos seminaristas en los diversos seminarios del territorio, allí ha hecho una reflexión el Santo Padre: "Aquí se ve la presencia del Espíritu en medio de esta generosa juventud".

P. —Después de los últimos acontecimientos ¿Cómo ha encontrado al Pueblo Argentino?

R. —Lo encuentro en una situación de espectativa, en una situación de esperanza. Creo que estas palabras pueden resumir el estado de ánimo de cada argentino. Es decir, que después de lo que ha pasado todos se sienten doloridos pero al mismo tiempo con una esperanza manifiesta.

P. —Monseñor, ¿Qué relación hubo entre la visita de Su Santidad Juan Pablo II y el cese del fuego que acordó el Gral. Galtieri?

R. —Durante la visita aquí, ni siquiera sabíamos que estaba sucediendo en el terreno militar!. El Santo Padre saludó el viernes en el aeropuerto al Presidente Galtieri, y el viernes hemos recorrido todo el trayecto hasta Luján y a la noche regresamos a la Capital. Ese día ni hemos tenido tiempo de poder informarnos siquiera de la situación. Y al día siguiente fuimos al Parque Palermo, a la multitudinaria celebración de la Santa Misa. Allí tuvimos recién algunas noticias de que los hechos no iban bien para la Argentina. Recién en el Aeropuerto, antes de salir, el Gral. Galtieri le informó lo que estaba pasando. Entonces, no se puede poner en relación el alto el fuego con la presencia del Papa, porque ni siquiera hubo tiempo de un análisis de los hechos. Es absurdo vincular una decisión de esa índole, motivada en realidad por otros factores, con una presencia de rigurosa índole pastoral.

P. —¿Cuál es la situación de la mediación por el conflicto del Beagle?

R. —Esta mediación ha seguido siempre y sigue todavía. El Embajador Ortiz de Rosas ha llegado en estos días a Buenos Aires para analizar con el nuevo gobierno, y no podemos informar que es lo que está pasando. Yo sé positivamente que los trabajos se siguen, y que están trabajando activamente por la preparación de ese tratado de Paz entre las dos naciones, de perenne amistad y creo que esos trabajos se hallan avanzados. Esa es la única cosa que yo sé.

P. —La visita próxima de Su Santidad a nuestro país, ¿estaría condicionada un poco a la aceptación del fallo por parte de la Argentina?

R. — No es la aceptación de la Argentina toda la solución del problema. Creo que si se resuelve vendrá seguramente. Pero puede ser que venga por otros motivos, ajenos al tema de la mediación. Eso aún no ha sido resuelto. Y esto no es una suposición mía, sino que el propio Santo Padre lo dice explícitamente en la carta que ha escrito a los Obispos chilenos, que les ha entregado en la Catedral de Buenos Aires, y donde expresa que anhela poder venir aquí, para poder dar Gracias a Dios, el día que esos dos países puedan firmar ese tratado de Paz y de amistad perenne.

P.— ¿Cuál es la postura de la Iglesia frente al nuevo gobierno (del Gral. Bignone)?

R. —La Iglesia trabaja en todos los países y por el bien de sus ciudadanos. La Iglesia nunca apoya, ni ningún partido político, ni ninguna forma determinada de gobierno ... la Iglesia trabaja con todos! Y trabaja para poder ayudar la acción que se está haciendo en favor de la comunidad en general. Ese es el trabajo de la Iglesia. La Iglesia trabaja por su cuenta y el gobierno trabaja por su cuenta!. Puede haber coincidencias, y eso es feliz porque contribuye al bienestar de los ciudadanos que habitan el país.

P. —¿Se va a pronunciar la Iglesia, sobre esta nueva situación política, y sobre la situación social?

R. —Esto ha sido efectuado inmediatamente después de las dimisiones del ex presidente Galtieri, en que la comisión ejecutiva del Episcopado ha dado ya su posición al respecto. Desconozco si habrá más comunicados, pero ya se ha fijado la posición respecto de esos hechos mencionados por Uds.

P. —¿La Iglesia ha mantenido últimamente contacto con sectores gremiales que han sido los más activos en sus reclamos frente a la situación actual?

R. — En principio, digamos que los sectores gremiales y sindicales toman contacto con los Obispos en forma personal, según los lugares a los cuales representan. No es posible hablar de que toda la Conferencia Episcopal toma contacto con ellos... porque se reune dos veces por año. Pero el contacto es a través de las diversas diócesis del país. En mi caso personal, he recibido varias visitas, en la cual me han planteado problemas de diversa índole, y me han solicitado mi opinión al respecto.

P. —¿Ha mantenido contactos con el nuevo presidente para hablar de la situación del país ?

R. —No, realmente no. Aún no he tenido oportunidad de poder hablar con él.

P. —¿Cuando la Iglesia, en esta hora crucial, habla de la unidad de todas las fuerzas de la nación, qué quiere significar en concreto?

R. — Que todos debemos comprender la situación por la que atravesamos, y que cada uno tiene que trabajar en su sector para poder levantar el país. Los políticos, los militares, las otras fuerzas del país, y cada uno debemos contribuir a infundir esta esperanza en la población y al mismo tiempo ayudar a los responsables a solucionar los problemas que aquejan Todos son el país, ¡no solamente sus gobernantes!

P. —¿Ha tenido algún resultado positivo el acercamiento con la Iglesia Anglicana, en su viaje al Reino Unido?

R. —No ha tenido resultados concretos, pues no ha sido un viaje de estudios, y los contactos de estudios se están realizando desde hace 10 años aproximadamente. La visita de Su Santidad era más bien para confirmar este largo trabajo de acercamiento, luego de tantos siglos de separación. Estas reuniones de acercamiento siempre siguen, y ahora con el aliento personal del Papa. Esos trabajos teológicos y pastorales están adelantando notablemente y se están logrando acercar las posiciones.

P. —En nuestro país ha habido muertos, heridos, grandes sacrificios y mucho dolor. ¿Cuál es la palabra de la Iglesia para esa gente que ahora cree que este sacrificio ha sido inútil?

R. —Ante todo una palabra de SOLIDARIDAD y COMPRENSION PROFUNDA ante esas familias, pues todos comprendemos el luto que significa, y que se ha abatido sobre esas familias argentinas. Y además una palabra de ESPERANZA CRISTIANA a esas familias. Esa esperanza cristiana la fundo principalmente en sus propios hijos, que han muerto en el cumplimiento de un deber, pero lo que a mí más me reconforta es que esos muchachos estaban bien preparados espiritualmente, con una intensa oración diaria. Yo pienso en la óptica cristiana, y esos muchachos caídos, han muerto bien preparados. Han muerto en la Gracia de Dios y están, sin duda, en la Gloria de Dios. Y eso es lo que más reconforta a todos, a pesar de todo el dolor que sentimos por las pérdidas humanas.

Por Víctor A. Gauna
Mar del Plata, Julio '82

SEROS pone en vigencia nuevamente un plan de salud preventiva

La intervención en el Instituto de Seguridad Social y Seguros ha dispuesto poner nuevamente en vigencia el Plan de Salud Preventiva denominado "Seguro de Control en Salud de Mayores de 40 años" hasta el 31 de diciembre del presente año, incluyendo como en anteriores oportunidades la cobertura de las distintas prestaciones hasta un cien por ciento sin cargo para los afiliados de SEROS — Chubut.

El mencionado plan de salud preventiva estuvo vigente durante el curso de los años 1980 y 1981, entre los meses de julio y diciembre, con reconocido éxito por su demanda, respondiendo con entusiasmo los afiliados en procura de conocer preventivamente sus expectativas de salud.

Se indica en la resolución dictada últimamente que "no obstante ello el organismo considera insuficiente la cantidad de afiliados que ha concurrido a sus controles teniendo en cuenta el anhelo de contar con un universo de afiliados sanos o bien con patologías detectadas y en trance de ser recuperadas mediante las atenciones implementadas por el sistema de obra social".

Sin embargo se añade que "analizada la inversión y las fuentes de recursos y los informes pertinentes se está en condiciones de volver a dar estas atenciones al cien por ciento a cargo de SEROS – Chubut".

ASAMBLEA

CLUB GERMINAL

El Club Atlético Germinal de la ciudad de Rawson dio a conocer la convocatoria a asamblea general ordinaria, que se celebrará el 30 del presente, a las 21.30, en el gimnasio "Don Luis González" de la entidad.

Durante la reunión se procederá a la renovación total de la comisión directiva de acuerdo al siguiente orden: un presidente, un vicepresidente, seis vocales titulares, seis vocales suplentes y tres revisores de cuentas.

El orden del día establece que en primer término se dará lectura del acta de la asamblea ordinaria anterior, designándose a dos personas para suscribir la misma.

A continuación se escuchará un informe del presidente de la comisión directiva, señor Héctor Omar Febrero, sobre los motivos del llamado para la aprobación de los ejercicios 1979/80 y 1980/81 y estado actual de la institución.

Seguidamente está prevista la aprobación de memoria, balance e informes de ejercicios cerrados en 1980 y 1981. Luego se elegirán tres personas a efectos de formar la mesa escrutadora de votos para la mencionada renovación total de la comisión directiva.

Donaciones para el Hospital "Santa Teresita"

El Rotary Club de Rawson y la Municipalidad capitalina realizaron recientemente sendas donaciones para el Hospital Subzonal "Santa Teresita".

El doctor Raúl Piacentini, en nombre del Rotary Club, donó un televisor con cargo a destinar a la Sala de Mujeres de la División Clínica Médica, en tanto que la comuna aportó cinco turbos ventiladores superautomáticos y diez frazadas para cubrir necesidades del establecimiento dependiente de la Subsecretaría de Salud.

Reportaje al secretario de SMATA de la seccional Trelew

JULIO SALVA:
Secretario de la Seccional Trelew del Sindicato Mecánicos Automotores talleres y afines SMATA

P. —¿Cuándo se hizo cargo de la conducción de SMATA Trelew?

R. —En julio de 1981.

P. —Ud. es un hombre joven ¿Cómo se explica la presencia suya en la conducción sindical?

R. —Entiendo que formo parte del trasvasamiento generacional del que tanto se habló. Es evidente que los antiguos dirigentes pasan a cumplir otras funciones, por ejemplo a nivel nacional, otros directamente se retiran porque consideran su ciclo cumplido. En todos esos casos se produce el recambio, dirigentes más jóvenes toman la posta. Modestamente, soy un caso concreto de ese trasvasamiento generacional en la conducción gremial.

P. —¿Cómo vislumbra la situación económica actual?

R. —En este país cuando se habla de política económica libera, significa que se congelan los salarios y se liberan los precios, y cuando se habla de política económica dirigista, se congelan los precios y los salarios.

En estos momentos los precios están absolutamente liberados y los salarios prácticamente congelados. Se habla de un treinta por ciento de aumento al sector privado y en los últimos tres meses, el salario se ha caído en más del cuarenta por ciento.

Si consideramos que hace casi seis años que los salarios están prácticamente congelados, salvo pequeños reajustes, veremos que los actuales están menos que al nivel de subsistencia. No alcanzan para cubrir las necesidades mínimas del trabajador y su familia.

P. —SMATA fue uno de los gremios que más ha sufrido la desocupación por los cierres permanentes o transitorios de las fábricas terminales. ¿En la zona cuál es la situación en relación a desocupación?

R. —Aquí, la relación laboral se mantiene en la medida en que los concesionarios sigan trabajando, es decir, haya venta de unidades cero kilómetro. A pesar de los grandes altibajos en las ventas de vehículos que ha habido en los últimos años, hemos tenido muy pocos despidos.

Lo que si hay que tener en cuenta es que cinco despidos en nuestra zona equivalen a cinco mil en Buenos Aires, tal es la proporción de compañeros afiliados. Afortunadamente, la desocupación no ha sido muy alta.

P. —¿SMATA está adherida a la CGT local?

R. —Todas las regionales de SMATA están adheridas a las correspondientes regionales de la CGT, eso siempre ha sido así.



P. —¿A nivel nacional a cuál de las dos CG T está aherida?

R. — Una de las cosas por las que luchan las regionales de CGT de todo el país, es la unificación de la conducción gremial.

La división actual no es conceptual como se pretende hacer creer, es de forma. Dividen a las CGT las metodologías para lograr los objetivos del movimiento obrero. Una CGT quizás no sea tan "dialoguista" con el gobierno, son métodos de trabajo, pero el objetivo es el mismo, el bienestar del pueblo trabajador de la Nación.

P. —¿Cuáles son las actividades principales que está desarrollando SMATA seccional Trelew?

R. —Por supuesto que siempre trabajamos en función de la protección del compañero afiliado, también trata de integrar a la familia del mismo. Así por ejemplo se trabaja en los planes de vacaciones infantiles y en turismo social a través de los hoteles de SMATA.

En estos momentos, y esto es como primicia para un medio periodístico de la zona, se está organizando una mutual que cubra algunos beneficios que no alcanza a cubrir ADOS como obra social ni el mismo SMATA.

La mutual ya ha dado sus primeros pasos y la comisión directiva que tendrá la responsabilidad de dirigir ya está constituída.

Se creará una proveduría de alimentos, para tratar de disminuir el costo de la alimentación de la familia del afiliado, ciertos servicios médicos o paramédicos, etc.

P. —¿Cuál es la misión del gremialismo en el momento que vive el país?

R. —Los objetivos del gremialismo y su misión son los mismos desde que existe como tal, o sea defender los intereses del trabajador, en todo lo que hace al salario y a las condiciones del trabajo.

P. —¿Y cuál es la posición del gremialismo respecto del momento que está viviendo el país?

R. —El país cuenta en estos momentos con un sindicalismo maduro, con dirigentes maduros y con mucha experiencia. Ese gremialismo maduro del cual le hablo va a ayudar a salir de esta difícil situación por la que estamo atravesando.

Por supuesto que deberemos trabajar con otros sectores de la vida nacional, ya sean políticos, como los empresarios. Hoy, más que nunca, el país requiere del trabajo de todos los sectores, sin egoísmos y con amplitud de criterios para poder salir adelante.

Mercado y Carnicería PIN - PA
DONDE CONVERGEN
LAS RUTAS DE LA ECONOMIA
A. Brown 428
Barrio Gaiman Nuevo

PINTURERIA Jñon

SI USTED TODAVIA NO COMPRÓ SU PINTURA, NOSOTROS LE OFRECEMOS CALIDAD Y LAS MEJORES MARCAS.
PINTURAS PARA AUTOMOTORES
PINTURAS PARA OBRAS
RIVADAVIA 541
TRELEW

EXPRESO
RICHTER S.A.C.I.M.
CASA CENTRAL
Ruta 3 y Gobernador J. Galina
Trelew T.E. 20528
Buenos Aires: A. Alcorta 2773
T.E. 942 - 5821
942 - 8192
Pto Madryn: Piedrabuena s/n

Organización VEGA
DISCOS – CASSETTES – AUDIO
PUBLICIDAD
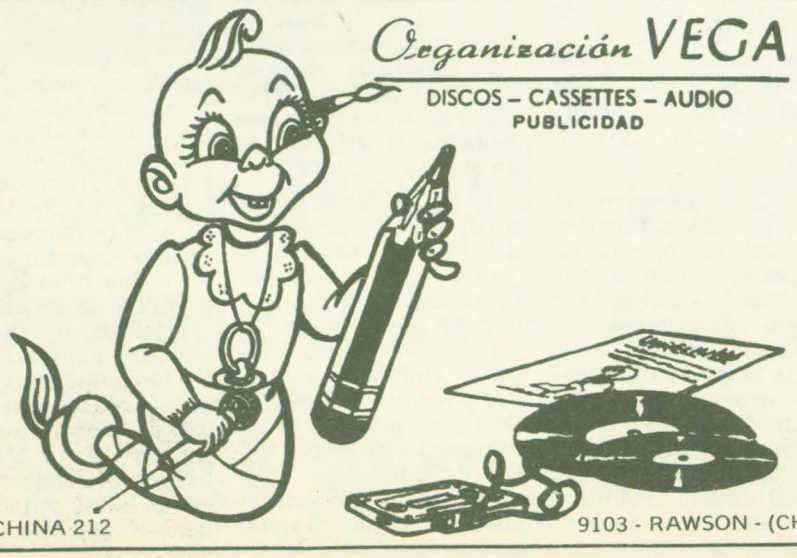
VACCHINA 212
9103 - RAWSON - (CH)

CHUBUT TIENE FUTURO
MINISTERIO DE ECONOMIA, SERVICIOS Y OBRAS PUBLICAS
LLAMADO A LICITACION PUBLICA Nro. 8/82
MOTIVO: "Adquisición de materiales para la construcción Linea de 13,2 KV y baja tensión para el interior de la Provincia".
PRESUPUESTO OFICIAL: $ 2.800.000.000
GARANTIA DE OFERTA: $ 28.000.000.
CONSULTA Y ADQUISICION DE PLIEGOS: En la Dirección General de Servicios Públicos – 25 de Mayo y Belgrano, Rawson – Chubut o casa de la Provincia del Chubut – Paraguay 876, Capital Federal.
ACTO DE APERTURA Y PRESENTACION DE LAS OFERTAS: En la Dirección General de Servicios Públicos, el día 18 de Agosto de 1982 a las 11,00 horas.
VALOR DEL PLIEGO: $ 1.200.000.
NOTA: La venta de los Pliegos en Casa de la Provincia del Chubut se efectuará contra entrega de giro sobre Rawson, a la orden de: Contador General y Tesorero de la Provincia del Chubut.
11-18 y 8/8
PROVINCIA DEL CHUBUT

UD. Y LA POLITICA

Por Caldén Rojo



El radicalismo —en el elemento de elaboración de esta columna— se apresta a reunir su Convención Nacional donde la línea "Nacional", de orientación balbinista, enfrentará las rebeldías de la corriente interna "Renovación y Cambio" liderada por Raúl Alfonsín, objetante de la presidencia del Comité Nacional ejercida por Contín, a partir del fallecimiento de Don Ricardo. El alfonsinismo acusa de "blandura" a la actual conducción con relación a su trato con el poder militar, la que trata de modificar enarbolando la candidatura del Dr. Illía.

Se discute el consentimiento del ex presidente cordobés para tomar las riendas del radicalismo. Se cuestiona la oportunidad del planteo de Alfonsín. No hay seguridades con respecto a la actitud a adoptar por la corriente del dirigente chaqueño Luis León. No obstante estas incertidumbres, se adelanta la consolidación de Carlos Contín como presidente del partido. El Chubut estará representado por el ingeniero Jorge López, Heberto Luis Bronzi y Manuel Pío Raso.

El delegado ausente será Solari Irigoyen radicado en París e imposibilitado de regresar al país, pese a los esfuerzos de su abogado, Francisco Alconada Aramburu por volverlo a casa. Los delegados concurrentes pertenecen a la "Linea Nacional". El sobrino nieto de Don Hipólito es probable que hubiera levantado su mano para aumentar la gravitación alfonsinista. Pero no podrá hacerlo.

El viejo estilo del partido de Alem permite estas cosas que en el seno de otras fuerzas operarían como dinamita. "Los radicales son así —apuntan los mirones— pero se ponen de acuerdo al final. Lo que los desespera es la interna".

Cuando EL REGIONAL esté en la calle ya se conocerán los resultados del cónclave. Creemos en nuestro pronóstico.

****

El frente militar no ha logrado recomponerse. Tampoco el que compone el sector gremial. La lucha por el poder sigue prevaleciendo sobre los intereses de sus bases. Pese a la exactitud de esta constante casi histórica, en Comodoro Rivadavia con el reclamo de salarios mínimos, que superan los fijados a nivel nacional, se está produciendo una convergencia alentadora para quienes luchan por unificar el sector a través de un planteo realista y concreto de los verdaderos problemas que afectan al sector obrero: desocupación y salarios degradados. Esa es nuestra franja —advierten— buscando algunos desbordes sobre el campo político.

En Trelew, el rechazo de la renuncia de Berón, alimenta muchas esperanzas de recomposición, naturalmente alrededor de una actitud acorde a las necesidades de las bases.

****

El Partido Acción Chubutense ha resuelto iniciar su gimnasia política después de un largo paréntesis. En Comodoro Rivadavia el Escribano Roque González promueve reuniones con sus amigos todos los jueves y los viernes. La modalidad se trasladará al Valle "después de las vacaciones de invierno".

El prolongado silencio del PACH frente a acontecimientos cismáticos que han ido sucesivamente transfigurando el rostro político de la Nación ha creado fundadas expectativas en todo el espectro partidario e inclusive en los sectores independientes en los que están insertos muchos ciudadanos que a la hora de las definiciones electorales —frente a la duda— optaron por sufragar por el pachismo.

Es posible que este retardo en el comienzo de las actividades partidarias obedezca a la necesidad de una etapa de esclarecimiento para tomar distancia con las fuerzas provinciales que integran la FUFEPO, organización a la que el PACH estuvo adherido. Este desprendimiento —muy oportuno por cierto— salvó a las huestes de Roque González, de una jura sucesiva de fidelidades que comenzó en tiempos de Viola —que les había prometido la herencia del poder— siguió con Galtieri al que ofrecieron el pantagruélico e histórico asado de La Pampa y fianlmente a los pies del flamante presidente Bignone.

Es de recordar que el PACH, después de quebrar esa alianza no se agazapó a la espera de oportunidades, ni calló para consentir. Después de romper lanzas con al FUFEPO, participó activamente en el congreso multipartidario realizado por el MID en Comodoro Rivadavia.

Al organizarse la Multipartidaria Provincial —convocada por el radicalismo — sobre las mismas condiciones de ingreso definidas por el quinteto nacional, al PACH sólo le quedaba la alternativa de una mera ahesión. Naturalmente —por atendibles razones que diferencian el panorama político local del nacional— el PACH reúne antecedentes lo suficientemente fuertes como para aspirar a integrar al MULTI como miembro convocante. Como el camino a recorrer es largo, no es improbable que los acontecimientos encaucen las partes hacia una convergencia solidaria.

A propósito del PACH, vale la pena referir una anécdota registrada durante el transcurso de la semana que se va. En declaraciones formuladas a un matutino de Trelew, el Dr. Osvaldo Williams, vice presidente de esa fuerza, señaló que los partidos que integran la Multipartidaria Nacional habían apoyado a través de declaraciones hechas a la prensa su adhesión a la nueva conducción económica, subrayando que tales aplausos incluían a los desarrollistas. Preguntado un dirigente del MID que opinión le merecían tales aseveraciones contestó: "Esa es una expresión de originalidad del Dr. Williams, si la versión es exacta. No creo que ningún otro militante pueda repetirla".

Y ya que hablamos del desarrollismo debemos señalar el entusiasmo con que sus dirigentes distribuyeron el semanario EL NACIONAL que edita el movimiento en al Capital Federal con bocas de expendio en todo el territorio del país. Sus propósitos de esclarecimiento semanal sobre los problemas concretos que afectan al país logra cada día más lectores, entre los que se incluyen no sólo los simpatizantes, sino hombres pertenecientes a otras ramas partidarias, que según afirman los frondizistas, quieren poner sus relojes en hora".

"La Casa del Partido" —así la denominan sus dirigentes— trabaja silenciosamente en Trelew —Urquiza 446 en la "etapa preparatoria ". No inaugurarán oficialmente su capilla hasta no contar con la biblioteca organizada.

Los que la han visitado pudieron advertir en sus paredes las imágenes de Arturo Frondizi, Jorge Galina, Marcelo Pérez Castán y Alfredo Vecchio, presidiendo sus diferentes recintos.

Allí se lee en voz alta EL NACIONAL —dicen que en el valle se venden más de 100 ejemplares— cuyas notas y documentos de trabajo se discuten en mesa redonda. Pronto —adelantan— comenzarán cursillos para militantes. Después habría desfile de figuras nacionales.

****

La Juventud Peronista quiere participar. No es sólo su derecho. Es su obligación. Es obligación de toda la Juventud argentina. Los dirigentes que saquen los pies de ese plato están llamados a desaparecer. A propósito anotamos una reflexión del escribano Bittel hecha frente a la pantalla de televisión: los espacios políticos hay que ganarlos, no se regalan. Los políticos necesitan el motor de la vocación, de la actividad sostenida.

La Llegada del General Menendéz a Puerto Madryn



El general de brigada Mario Benjamín Menéndez, encabezando el grupo de los últimos prisioneros argentinos en las Islas Malvinas, arribó el miercoles 14 al muelle Almirante Storni de Puerto Madryn, a bordo del buque inglés "Saint Edmund", que amarró en el lugar a las 8.50 en una mañana fría y destemplada y ante un estricto cerco que impidió el acceso del periodismo.

Un momento antes, por los autoparlantes del navío, una voz impersonal y en castellano, había anunciado, al mejor modo de los recorridos turísticos, la llegada al puerto de nuestra provincia, mientras aburridos soldados británicos fotografiaban desde la cubierta a las autoridades militares que en silencio aguardaban a los combatientes argentinos.

Tras los aprestos del atraque, una comisión presidida por delegados del Comité Internacional de la Cruz Roja subió a bordo con integrantes de las fuerzas armadas para las tareas de control habituales. Poco después era bajado un suboficial herido, disponiéndose de inmediato su traslado en una ambulancia estacionada en el mismo muelle.

Exactamente a las 9.10, por la escarelilla del buque, apareció el general Menéndez, quien con paso firme y marcial se encaminó hacia sus superiores. Luego de cuadrarse ante ellos y recibir los honores de rigor, vinieron los abrazos. Con el jefe del Quinto Cuerpo de Ejército, general de división Osvaldo Jorge García; el comandante de Operaciones Navales, vicealmirante Juan José Lombardo; el jefe del Estado Mayor del Comando de Operaciones Aéreas, brigadier Héctor René Roy; el gobernador de la provincia del Chubut, contralmirante (R) Niceto Echauri Ayerra y otras autoridades.

Al general Menéndez le siguieron los restantes oficiales superiores y, entre ellos, varios jóvenes conscriptos, portando uno de ellos los estuches con las banderas que flamearon en Puerto Argentino.

Una hora después, el militar se retiraba del muelle en un automóvil amarillo metalizado. Entre los numerosos periodistas que se encontraban en el camino al sector de Puerto Madryn, un hombre rodeado por varios niños agitaba una bandera argentina.

PAGINA LITERARIA

El juicio a Yosuak Jomak

UN CUENTO DE:

Norberta del Carmen Meza de Kray

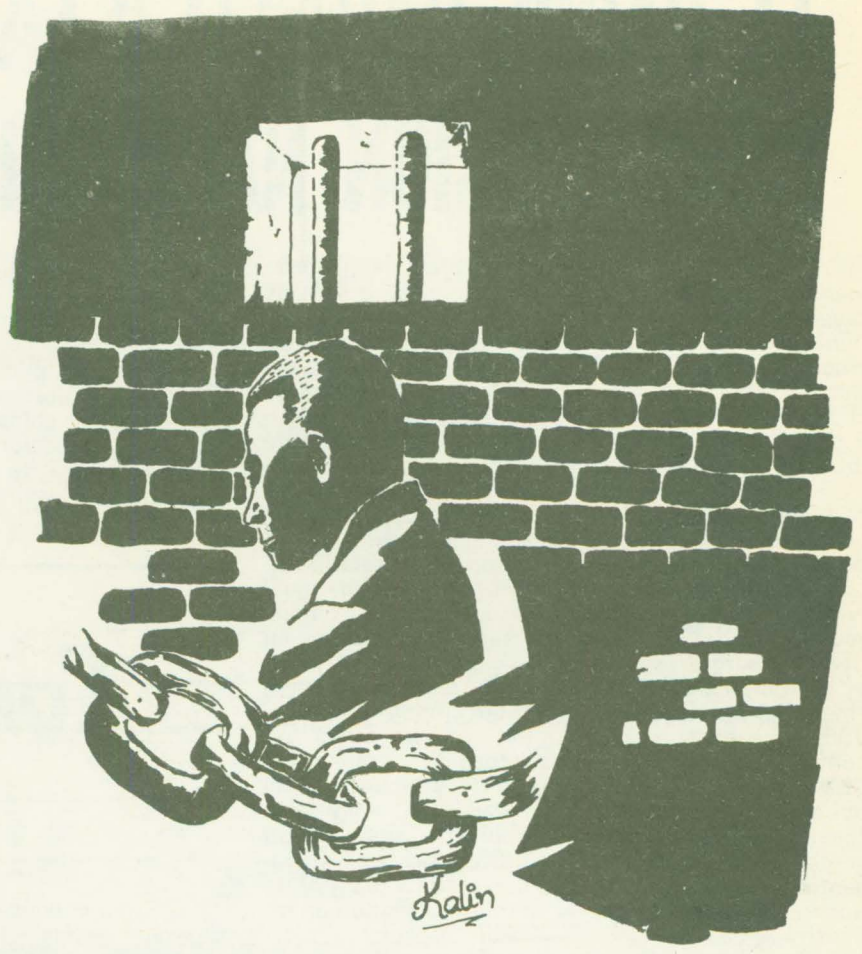

Esta es la historia de Yosuak Jomak, un hombre como tú o como yo.

Desde siempre supo lo del tribunal pero estaba tranquilo porque en su vida había sido una persona honorable. Había transitado el camino sin molestar a nadie, respetando señales y ordenanzas. Todo esto le permitió iniciar su viaje sin temores.

Cuando llegó, un personaje extraño lo condujo a una sala, allí se cambió de ropa y se dio un baño purificador. Recibió un manto azul, un azul muy intenso. Después de aprender la fórmula exigida fue llevado ante el tribunal. Le sorprendió ver a esos jueces cubiertos de blanco y sumergidos en la penumbra. El presidente fue el primero en hablar.

— A usted se lo acusa de ladrón. ¿Sabe por qué?

— Necesité dinero para pagar la última cuota del coche y...

-- Me robaste a mí! —gritó alguien con dureza. El propietario de la voz, un hombrecillo sentado a la derecha del presidente, dijo:

-- Acá me vas a pagar esa deuda.

— Hay cargos contra usted por mentiroso y falsario.

Yosuak, tembloroso, habló así:

— Yo les pedí el poder para facilitar el trámite. Ellos pusieron todo en mis manos pero nunca volví a verlos.

— Nunca nos buscaste.

— Te fuimos a ver y no nos atendiste.

— Perdimos el hogar.

— Por tu culpa extravié la libertad.

— Tenemos un cargo contra usted por adulterio.

Se escuchó la voz de la mujer.

-- Te ví con ella. Violaste el mandamiento. Compartiste tus días con la otra.

Sintió que no le permitirían defenderse. A todo esto su capa se había convertido en algo espantoso, estaba totalmente cubierta de polvillo. Sus manos, sucias de costra. La decrepitud lo devoraba. Esas voces asordantes seguían.

— Mira Yosuak como me dejaste.

-- Recuerdas cuando...

— Pudiste ayudarme.

—El di...

Con voz pomposa habló el presidente.

—El juicio ha terminado. Eres culpable porque has vivido en pecado.

Este tribunal te condena al silencio eterno y a la oscuridad total.

No tendrás voz, oído ni vista.

Está dicho.

—Que pase el siguiente!



FALLECIO EL JEFE DEL DESTACAMENTO MILITAR ESQUEL

A las 7.45 de ayer, dejó de existir en la ciudad de Esquel, víctima de un paro cardíaco, el jefe del Destacamento 181 de Caballería blindada "Coraceros General Pacheco", teniente coronel Jorge Raúl Spinetta.

El gobierno de la Provincia del Chubut participó su deceso y comunicó que sus restos, luego de ser velados en la ciudad cordillerana, fueron trasladados en horas de la tarde a la Capital Federal.

Se informó que la casa de duelo está ubicada en León Gallardo 522, San Miguel (Pcia. de Buenos Aires).

Con el propósito de asitir al sepelio del teniente coronel Spinetta, se trasladó en la víspera a Buenos Aires el gobernador de la Provincia del Chubut, contralmirante (RE) Niceto Echauri Ayerra.

El militar desaparecido prestaba servicios en la ciudad de Esquel desde hace aproximadamente dos años.

El ministro de Bienestar Social de duelo:

El Gobierno de la Provincia del Chubut comunicó, por otra parte, que en la Capital Federal y a la edad de 91 años, falleció el señor Pedro De Diego, padre del ministro de Bienestar Social, señor Antonio Pablo De Diego.

La casa de duelo se encuentra en Cucha Cucha 1783, Planta Baja "A", de Buenos Aires.

Comerciales Comerciales Comerciales

"J-R"

Tal es el nombre de un nuevo local comercial que se habilitará en la Avenida Sarmiento 611 de Rawson.

Su propietario es el señor Rogelio Canario y contará con frutas y verduras frescas, además de una vinoteca anexa.Deseamos éxito al flamante local.

PIELES ATLANTIC

Las elegantes de Rawson tienen desde hace poco una nueva posibilidad de obtener piezas de gran calidad.

Se trata de "Pieles Atlantic" que abrió sus puertas en Moreno 755, ofreciendo prendas a medida como así también reformas, arreglos, limpieza de gamulanes y otros servicios.

PAPILLON

Para el Día del Niño, la librería y juguetería "Papillon", de Belgrano 528 de Rawson, posee un amplio surtido de juguetes.

Se pueden adquirir además libros infantiles, golosinas y otros regalos.

DON OSVALDO

Atendido por su propio dueño, Osvaldo Olenik, reabrió sus puertas con la atención de siempre el mercado "Don Osvaldo", en la tradicional esquina de Avenida 25 de Mayo y F.Josin.

CARLO SPORT

El propietario de Sport Gentleman de Belgrano 540 comunicó el cambio de denominación de su negocio.

De ahora en más se llamará "Carlo Sport", prosiguiendo con la venta de prendas para el vestir masculino.

Panzini designó representante en Chubut:

La firma Panzini Hnos es una de las más antiguas y prestigiosas empresas de Bahía Blanca dedicada a las artes gráficas, vinculada a la Patagonia a través de una profusa cantidad de artículos, especialmente de sus renglones de librería y papelería.

Recientemente ha designado para que la represente en la provincia del Chubut, al señor Oscar Esteban Rugura, con domicilio en calle Muzio y Moreno, Dto. 19, de la ciudad de Trelew.

El señor Rugura se desempeña desde hace poco como jefe de personal en la administración de la Empresa de Transportes Don Otto, en nuestra ciudad.

-"JR"-

FRUTAS – VERDURAS

Y ALGO MAS

ANEXO VINOTECA

Av. Sarmiento 611 Rawson

Y Wladfa

LETRA: D. Jâl Jones **MELODIA TRADICIONAL GALESA**

En esta ocasión brindamos a los lectores de este original espacio que se realiza con la colaboración del Sr. Osian Hughes, una melodía tradicional galesa, a la cual adaptó en idioma castellano y galés textos relacionados con el 28 de julio, el recordado literato Jâl Jones. Como en la anterior oportunidad en que presentamos un trabajo similar, "Gwladfa Annwyl" de Morris Hughes (edición Nro. 360, segunda semana de mayo), esta obra es propicia para entonar en los festejos del próximo 28 de julio. Invitamos a nuestros lectores amantes del canto a recoger esta inquietud que seguramente ha de servir para rememorar viejas y nostálgicas épocas de nuestro valle, una de las finalidades que mueven al responsable de esta sección.

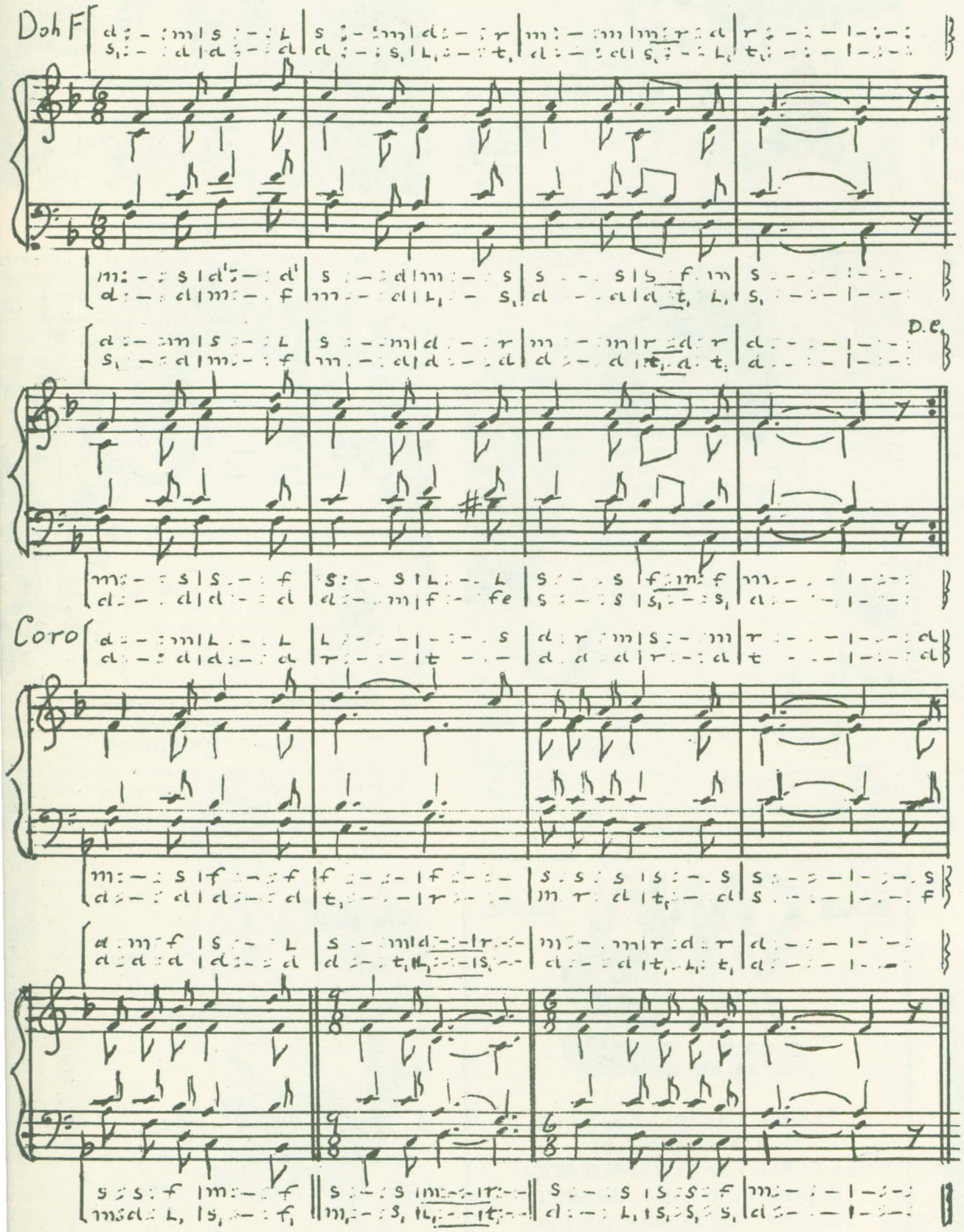

1) Yo te canto hermoso valle
siempre amándote;
el recuerdo más hermoso
de ti guardaré.
El Chubut por su sendero,
silencioso va,
acunando el largo sueño
de la pampa gris.

CORO:

Canto para ti
los días no pasarán,
recuerdo por siempre sin cesar
oh mi valle feliz.

2) Cielo azul en el recuerdo,
brisas de atardecer;
generosas bendiciones
brindas por doquier.
Los hogares paternales
iluminan hoy,
el sendero de tus hijos,
oh mi valle feliz.

1) Canaf i ti annwyl wladfa
henffych byth i ti,
caraf di fel arall Walia,
gwlad fy nghalon i.
Troella'r Camwy rhwng dy fryniau
ar ei distaw daith,
huna'r dyffryn fel ym mreichiau'r
tawel eang baith.

CORO:

O fy ngwladfa dlos
trwy'r dydd a thrwy y nos,
rwy'n meddwl o hyd mai gwyn dy fyd
o fy ngwladfa dlos.

2) Clir a llydain dy wybrennau
iach dy awel rydd
tywallt bywyd yn gawodau
wna dy haul bob dydd;
diddos ydyw dy gartrefi
a'th aelwydydd glân.
moliant gwyd o'th dderch gapeli
tel yn ngwlad y gân.

Este espacio está dedicado a la divulgación de himnos tradicionales galeses habituales en capillas y reuniones culturales de colonos, o distintas obras realizadas por músicos y poetas de la época de la colonia para distintas circunstancias. Los mismos están traducidos al castellano y simultáneamente en la escritura musical universal y el sistema "Tonic – solfa" (o Do móvil). Está a cargo de este espacio el señor Osian Hughes.

EUGENIO GRAÑA y Cía.

* Hierros	Caños *
* Chapas	Maderas *
* Cal	Cemento *
* Baldosas plásticas	Flexiplast *
* Artículos del hogar	Bazar *
* Ferretería	Pinturería *
* Sanitarios	Sombreretes "Spiro" *

** UNA TRADICION COMERCIAL EN RAWSON **

H. Yrigoyen 35 T.E. 81541 Rawson

HAY DEL MORTAL QUE EN SUS SUEÑOS
NO ACUDAN A DARLE HOLGANZA
ESOS FANTASMAS RISUEÑOS
FRUTOS DE NUESTRA ESPERANZA
CAMPOAMOR

PARA SUS AMOBLAMIENTOS INTEGRALES

ELIJA BIEN Y NO PAGUE MAS...
LA MEJOR ALTERNATIVA ESTA EN

MUEBLERIA ISOLA

FABRICACION Y VENTAS

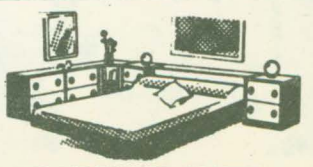

EUGENIO TELLO Y MICHAEL JONES
GAIMAN (CHUBUT)

Sociales



Nanci Gabriela Maliqueo cumplió 6 añitos el 9 de julio en Rawson.
"SOSA FOTOGRAFIAS"



Pablo Ariel Godoy.
Cumplió 6 años el 28 de junio, en Rawson.
"SOSA FOTOGRAFIAS"



Natacha María Fernanda Lasso cumplió un añito el 5 del corriente, en Rawson.

"SOSA FOTOGRAFIAS"



El cinco de julio en Rawson Alejandra Noemí Godoy cumplió su primer añito.
"SOSA FOTOGRAFIAS"



"SOSA FOTOGRAFIAS"

Junto a su familia celebró su cumpleaños, Petronina Herrara, el día 9 de julio.



Mariana Bahesa Coluccio cumplió 3 añitos el 9 de julio en Rawson.
"SOSA FOTOGRAFIAS"



Natalia Chemin cumplió 6 añitos el 7 de julio, en Rawson
"SOSA FOTOGRAFIAS"



Celebró sus 5 años, el dos de julio en Rawson, Marcelo Rafael Galarraga.

"SOSA FOTOGRAFIAS"

CANAL 3
EL COLOR DE TRELEW

LA DIRECCION DE CANAL 3 DE TRELEW INFORMA QUE EL CANAL 3 TV DE RAWSON SERA INAUGURADO PARA FINES DEL PRESENTE MES O PRIMEROS DIAS DEL PROXIMO.
ROGAMOS SEPAN DISCULPAR DE NO HABER DADO CUMPLIMIENTO A LA FECHA INAUGURAL FIJADA PARA EL DIA 9 DE JULIO, EN RAZON DE LAS CONDICIONES CLIMATICAS QUE NO HAN PERMITIDO TRABAJAR A NUESTRO PERSONAL.
PARA CUALQUIER CONSULTA DIRIGIRSE A NUESTRAS OFICINAS UBICADAS EN:
H. YRIGOYEN 23 T.E. 81772 RAWSON

ENCUENTRO DE EX — ALUMNAS

El sábado próximo, a las 16, tendrá lugar el encuentro mensual de las ex — alumnas del Colegio María Auxiliadora de Rawson. que concluirá con un té.

Se solicita a las concurrentes el aporte de ingredientes para acompañar el encuentro social.



EL CLUB DE LOS REGIONALITOS

Invitamos a todos los chicos a hacerse socios de este club, participando con el envío de entretenimientos, cuentos, adivinanzas, poesías y otras cosas que les guste publicar.

Quienes escriban enviando colaboraciones, serán designados miembros del club, por lo cual recibirán un lindo diploma con la firma del director "Regionalito".

Todos los meses sortearemos entre los socios un lindo regalo y los ganadores recibirán la grata noticia a través de esta misma página, en la que se publicarán sus nombres.

Tomen bien nota de la dirección a la que deben venir o escribirnos:

"CLUB DE LOS REGIONALITOS"
Periódico EL REGIONAL
Pedro Martínez 153
9103 – RAWSON

ACERTIJOS
Enviados por Carola Jorgensen, del Colegio María Auxiliadora, de Trelew.

Dos hermanas muy unidas
que caminan a un compaś,
con las piernas por delante
y los ojos para atrás.....

(la.....)

Juana va, Juana viene
y en camino se entretiene.

(la p.....)

¡ATENCION CHICOS!

Algunas cosas las guardamos y las publicaremos más adelante, ya que queremos que todos participen. Sigan escribiéndonos.

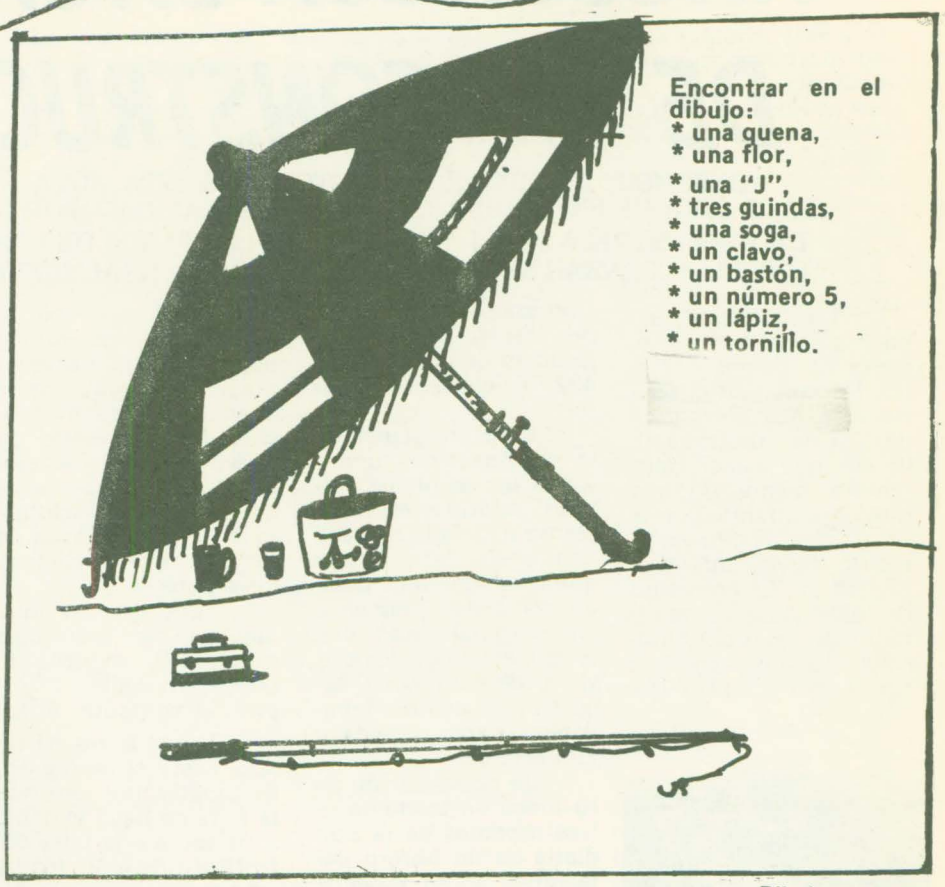

Encontrar en el dibujo:
* una quena,
* una flor,
* una "J",
* tres guindas,
* una soga,
* un clavo,
* un bastón,
* un número 5,
* un lápiz,
* un tornillo.

PERCEPCION:
Buscar la sombra del colectivo "A"



FELICITACIONES A QUIENES SE HICIERON SOCIOS ESTA SEMANA:

Patricia Elizabeth Cayecul — 7mo. Grado — Escuela Nro. 47 de Rawson; Carola Jorgensen — 4to. Grado — Colegio María Auxiliadora de Trelew; Luis Eduardo Toledo — 6to. Grado, Fernando Gabriel Toledo — 4to. Grado B, Gerardo Omar Toledo — 4to. Grado B, Ricardo Daniel Jones — 5to. Grado y Gabriela V. Salafia — 7mo. Grado, alumnos de la Escuela Nro. 4 "General José de San Martín" de Rawson.

BIENVENIDOS

RAWSON, 13 de julio

Señores
Presidente de "El
"CLUB DE LOS REGIONALITOS":

Nos es grato dirigirnos a Ud... a fin de comunicarle nuestra alegría que creemos deben compartir todos los chicos de la zona, especialmente los de RAWSON, que al fin tenemos un rinconcito en un periódico elaborado e impreso, en nuestra querida capital.

Asimismo, le solicitamos nuestra inclusión como socios del club, a cuyo fin enviamos nuestros datos personales y además, dos crucigramas para que prueben y se diviertan nuestros amiguitos del club.

Se saludamos atentamente.

HNOS. TOLEDO - 9 de julio 534
B° LOS HORNITOS CASA 38 - RAWSON
13/07/82

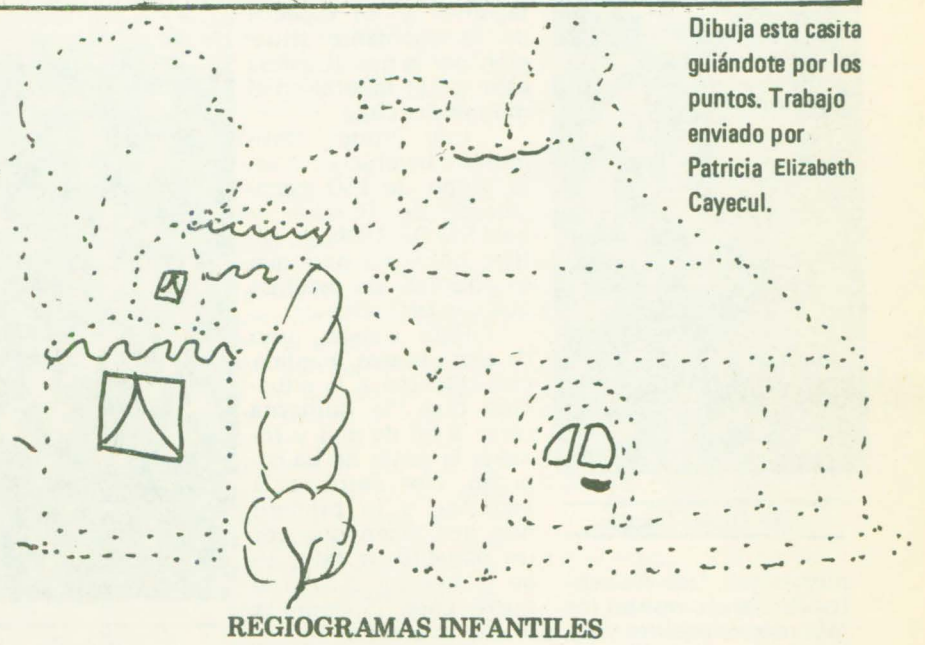

Dibuja esta casita guiándote por los puntos. Trabajo enviado por Patricia Elizabeth Cayecul.

REGIOGRAMAS INFANTILES

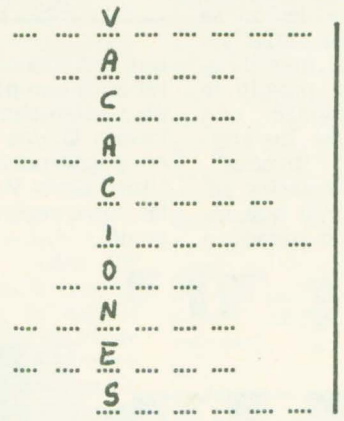

"A" Crucigrama enviado por Gabriela V. Salafia

1) La temporada más fría del año
2) Cosa que sirve para patinar
3) Hogar, habitáculo.
4) Canal en litigio con Chile
5) Elemento que sirve para acampar
6) Actual campeón munidal de fútbol
7) Flor
8) Materia del colegio
9) Una de nuestras Islas Malvinas
10) Ultimo día de la semana

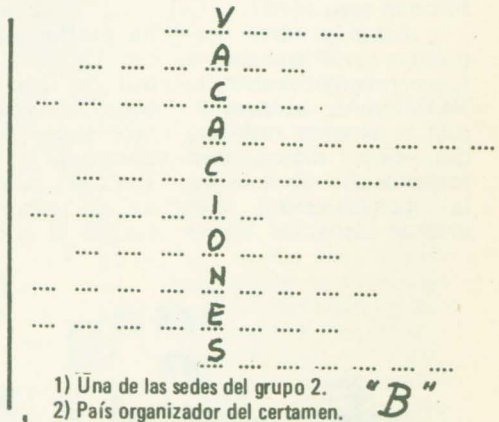

"B" Crucigrama enviado por Ricardo D. Jones.

1) Una de las sedes del grupo 2.
2) País organizador del certamen.
3) País clasificado en cuarto lugar en el campeonato.
4) Seleccionado que se clasificó segundo.
5) Ciudad en que comenzó el Torneo.
6) Equipo que se clasificó campeón.
7) Equipo clasificado en tercer lugar.
8) Seleccionado que defendió el título mundial.
9) Jugador argentino que perteneció a un club de nuestra ciudad.
10) Ciudad sede del grupo 6.

Atención: cuando envíen poesías no se olviden de poner el nombre del autor y si es posible el libro de donde se sacó. Pero, también nos gustaría que nos enviarán poemas y también cuentos propios, o escritos por mamá, papá, un hermano o un amigo. ¿No sería lindo?. Y te doy una noticia que te ha de gustar: pensamos dedicarle al "Club de los regionalitos" un suplemento especial. Por eso no dejes de escribir, porque vos y todos los chicos, son los que lo hacen. Chau!. Hasta el domingo que viene.

SOLUCIONES: Regiograma "A": 1) Invierno; 2) patín; 3) casa; 4) Beagle; 5) carpa; 6) Italia; 7) rosa; 8) lengua; 9) Soledad; 10) sábado. Regiograma "B": 1) Oviedo; 2) España; 3) Francia; 4) Alemania; 5) Barcelona; 6) Italia; 7) Polonia; 8) Argentina; 9) Calderón; 10) Sevilla. ACERTIJOS: la tijera y la pelota. PERCEPCION: "A" es igual a "B".

EL OBSEQUIO DE ESTE MES

SE REALIZARA UN SORTEO ENTRE TODOS LOS SOCIOS.
EL GANADOR RECIBIRA UNA PELOTA DE CUERO Nro. 5
SI ES VARON O UNA MUÑECA SI ES NIÑA.
ESTE SERA UN REGALO DE:

Casa RAWSON
LA LIBRERIA DE TODO EL AÑO
Av. Sarmiento 720 RAWSON T.E. 81907

ANGUSTIOSA SITUACION DE OBREROS DE LA CONSTRUCCION EN RAWSON

DEBEMOS ANTICIPAR AL LECTOR QUE ESTA NOTA NO TIENE NINGUN FIN SENSACIONALISTA. POR EL CONTRARIO, ES EL CHOQUE ENTRE UNA LAMENTABLE REALIDAD: POR UN LADO LOS PROBLEMAS QUE DEBEN SOPORTAR LOS OBREROS DE UNA EMPRESA POR LA DEMORA EN LOS PAGOS DE LOS SUELDOS Y POR EL OTRO, UN TESTIMONIO MAS DE SALARIOS QUE NO ALCANZAN NIVELES DE SUBSISTENCIA. REALMENTE CONVERSAR CON ESTA GENTE, ESTREMECE.

"La quincena terminó a fin de junio y todavía no hemos cobrado. Reclamamos el salario que nos corresponde. ¿Si no nuestra familia con qué come? Hace por lo menos un año que no contamos con obra social. No tenemos seguro de vida que es obligatorio. El promedio de los sueldos es de 60 millones viejos por quincena. La luz venció a fin de mes y no la pudimos pagar. Los elementos de trabajo no son los más recomendables y no brindan seguridad".



José Ulises Ganga

Estas y otras dramáticas afirmaciones fueron recogidas por EL REGIONAL al promediar la semana anterior, durante un diálogo que sostuvo con obreros de la construcción que prestan servicios en la empresa Seidman y Bonder, contratista de la ejecución de un barrio de 432 viviendas en Rawson.

En el transcurso de la conversación fueron varias las denuncias vertidas, referidas especialmente a la falta de pago del salario de la última quincena del mes pasado como así también a las irregularidades que se cometen con los servicios de obra social, pago de asignaciones familiares, seguro de vida y jubilaciones.

La conversación giró luego en torno de otros aspectos de la vida diaria de un obrero patagónico y en especial de la agobiante situación por la que atraviesa este sector laboral en el momento actual.

Los crudos testimonios involucran a este grupo de 150 trabajadores de Rawson y que EL REGIONAL refleja fielmente para que se adopten las medidas que corresponden.

Raúl Gangas, uno de esos obreros, explicó con respecto a la situación que "la quincena cerró a fin de mes y todavía la gente no ha cobrado. Nos reunimos a reclamar y lo primero que nos dicen que por un papelito, le falta algo y que por eso no se puede pagar. Siempre es el mismo cuento".

"Esta situación se ha producido varias veces. Desde el mes de abril del año pasado la empresa empezó con problemas y se fue arreglando a los "tirones". También hay varios casos de personal que renunció el año pasado y hay problemas con el fondo de desempleo porque las liquidaciones no se han pagado hasta ahora. Muchos muchachos han ingresado de nuevo y las liquidaciones no se las han pagado. Nosotros planteamos la situación ante los únicos que salieron: los capataces".

"Los únicos que dieron la cara fueron los capataces", expresó el obrero Isabella. "Después el contador, el señor Requena, no ha salido hasta el momento. El capataz nos dijo que la falta de pago se debía a su vez a una falta del Instituto de la Vivienda,



Isabella

que restaban unos papeles para cumplimentar y no podían abonar los salarios. O sea que ellos no pagan porque el Instituto de la Vivienda no les paga, según ellos", agregó.

Ruperto Escobar añadió a esta afirmación que "ese cuento lo hicieron el año pasado también. Nosotros fuimos al Instituto y nos dijeron que estaba al día con la empresa Seidman y Bonder".

Raúl Gangas indicó después que "existen además problemas con la obra social. Hace por lo menos un año que no tenemos servicios sociales aunque los descuentos se hacen todos los meses. Nosotros vamos a ADOS y nos dicen que la empresa no hace los aportes que corresponden".

En este tramo de la conversación, José Ulises Gangas aseveró que "mucha gente que tiene nacimientos de hijos para cobrar, le han hecho los papeles pero no pasa nada. Está el caso de un compañero cuyo hijo tiene ya 1 año y 4 meses y todavía no han pagado. Yo hace tres meses que presenté los papeles y me pasa lo mismo".

"Las asignaciones familiares mensuales se abonan pero no lo que corresponde por nacimiento de hijos", señaló sobre el mismo tema.

El obrero Franco denunció por su parte que "todavía no hemos cobrado el aguinaldo del primer semestre", mientras que Penef, otro de los trabajadores, puntualizó que "lo mismo pasa con los descuentos de jubilaciones. Yo traje un papel de la oficina de jubilaciones para que me lo llenen y hasta hoy no he visto nada"

"Tampoco hay seguro de vida que es obligatorio por ley. A nadie le han hecho firmar. Si uno se mata acá no se reconoce nada", apuntó seguidamente Isabella. "Lo lindo sería saber donde se va la plata que nos descuentan", acotó el operario Vera.

Retornando al tema de la falta de pago quincenal, Gangas sostuvo que "tendríamos que haber cobrado el 5 de este mes. Como no nos pagaron, de la semana pasada a ésta todo ha subido un 50 por ciento. No nos reconocen nada porque se tarda en pagar. El pan, por ejemplo, de la semana anterior a la presente se fue de un millón doscientos a un millón ochocientos. Nosotros cobramos la misma plata pero tenemos que comprar ahora más caro. Lo que nos perjudica es eso."

"Por ley, la empresa tiene cinco días hábiles para pagar y se está venciendo la otra quincena. No estamos en huelga declarada. Lo único que hacemos es reclamar el salario, porque sin dinero, ¿nuestras familias con qué comen?. Créditos no se pueden pedir. Uno va a cualquier mercado y lo primero que le preguntan es adonde trabaja. Si es en Seidman y Bonder directamente no le dan", prosiguió Gangas.

Cuando los consultamos respecto del salario promedio que cobra el grupo, nos dicen que alcanza a 60 millones viejos por quincena. "Trabajando horas extras los domingos podemos llegar a los 100 millones. Si encima tardan en pagarlos. Les parece que podemos vivir así?", fue la contundente respuesta.

"La luz venció a fin de mes y no la pudimos pagar. Si nos cortan el suministro...qué le podemos decir?. Si no pagamos es lógico que el servicio lo corten", enfatizaron.

Ante nuestra pregunta dijeron también que "teóricamente nuestro gremio sería la Unión de Obreros de la Construcción (UOCRA) y tendría que venir. El mismo gobierno debería interesarse. Se ha ido a UOCRA cuando hubo paro y despidos el año pasado y lo único que hicieron fue mandar a los cesanteados al mismo abogado y de ahí no pasó nada"

"La única vez que se solucionó algo fue cuando nos juntamos 6 obreros y nos reunimos con Pascualich. La empresa decía que no pagaba porque el Instituto de la Vivienda no lo hacía. Sin embargo Pascualich nos aclaró que la empresa había recibido el dinero. No pagaba porque no quería", añadieron.

"Ahora dicen que un arquitecto de la empresa está en Buenos Aires para hacer firmar un papel para poder cobrar. Si el Instituto de la Vivienda está acá y todo se hace en Rawson, por qué no se cumple con el pago de los obreros? Creemos que nos están engañando otra vez".

Las revelaciones son elocuentes y graves. La situación de este importante sector del trabajo de Rawson merece en consecuencia una rápida respuesta. El crítico estado de estas 150 familias de la capital de la provincia y su zona merecen la atención urgente de los organismos competentes. La paz social y la justicia serán entonces una realidad.

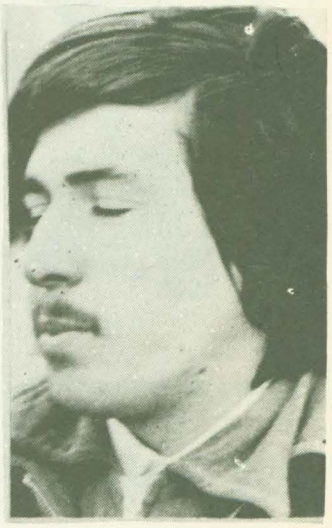

Raúl Ganga



ULTIMO MOMENTO: ABONARON LOS SUELDOS

Al finalizar la semana, obreros de la empresa Seidman y Bonder se acercaron a nuestra redacción para comunicarnos que habían cobrado la quincena adeudada como así también el aguinaldo correspondiente al primer semestre del corriente año.

Añadieron que, sin embargo, tal circunstancia no invalida las denuncias formuladas con referencia al tema, en razón de las demoras que sufren habitualmente como asimismo acerca de las condiciones de trabajo, seguro de vida y obra social y otros aspectos expuestos.

LEXICOGRAFIA

I — ALACRIDAD

a) Referente a las características de los alacranes.
b) Referente a las características físico — químicas del lacre.
c) Alegría, vivacidad y presteza del ánimo para hacer algo.

II — ALBARDA

a) Pieza principal del aparejo de las caballerías de carga.
b) Tipo de cañón, usado en la Edad Media.
c) Especie de lanza o pica.

III — BASCA

a) Tipo de red de pesca.
b) Canoa de material muy ligero.
c) Ansia, desazón e inquietud en el estómago cuando se quiere vomitar.

IV — BAUSAN

a) Florero de estilo florentino.
b) Figura de hombre rellena de paja, heno u otra materia y vestida de armas.
c) Especie de arma arrojadiza usada por los naturales de la Polinesia.

V — CILLERERO

a) Mayordomo del monasterio de ciertas órdenes monacales.
b) Arreglador de monturas pequeñas.
c) Vendedor ambulante de ciertas ferias en Andacía.

VI — CINEREO

a) Proyector de luz negra.
b) Ceniciento.
c) Novedoso.

VII — DECANTAR

a) Caer suavemente.
b) Propalar, ponderar.
c) Poda de ramas secas.

VIII — DACION

a) Acción y efecto de dar.
b) País de los Dacios.
c) Acto de donar post mortem.

REGIOGRAMA

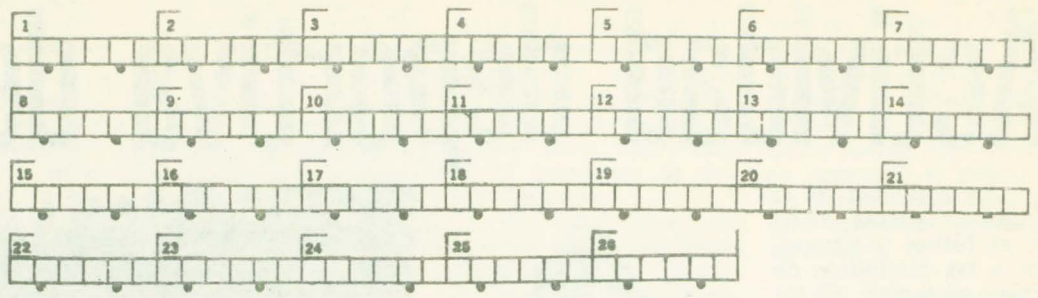

I — DEFINICIONES: 1) Escrito o documento; 2) Hacer masa de harina, yeso, tierra, etc. con algún líquido; 3) Que no ha comido (Pl.); 4) Boca abajo; 5) Pato, ave palmípeta (Pl.); 6) Poner en circulación; 7) Delgado, sutil; 8) Ladrillo secado al sol (Pl.); 9) Poner lisa alguna cosa; 10) Ansia; 11) Persona que sirve a otra por un salario; 12) Acción de batir; 13) Boquerón curado con salmuera y conservado en aceite; 14) Que tiene celo; 15) Presilla y botón que se cosen a la orilla de la copa/Cairel; 16) Habla sin concierto; 17) Cólera (Pl.); 18) Salir la planta de la tierra; 19) Dícese de los moradores de la tierra que están bajo un mismo meridiano y a igual distancia del Ecuador pero en distintos hemisferios; 20) Ventilar alguna cosa; 21) Tomar para sí; 22) Persona muy pequeña (Pl.); 23) Deshice, arruiné; 24) Mecánico que conduce un automóvil; 25) Fabricante, componedor o vendedor de armas 26) Movimiento desordenado del alma ofendida.

II — Las palabras se forman con las siguientes sílabas:
a, a, a, a, a, a, a, a, a, a, al, an, ar, ar, ba, bes, bro, bru, ce, ce, ces, co, có, cria, cho, chó, da, de, des, dez, di, do, do, dos, du, e, e, e,fer, ga, gu, jos, la, la, le, li, lí, lo, ma, mar, me, mi, mir, mo, na, na, no, nos, nos, ra, re, ro, sar, sar, so, su, tar, te, ti, tir vi, va, yu.

III — Leyendo las letras cada tres cuadritos (marcados con un puntito), se leerá un pensamiento de CAYETANO FILANGIERI, jurisconsulto y economista italiano (1752 — 1788). Su obra maestra es la titulada "La Ciencia de la Legislación".

PARA TRANSCRIBIR LAS LETRAS MARCADAS Y FORMAR EL PENSAMIENTO DE CORRIDO

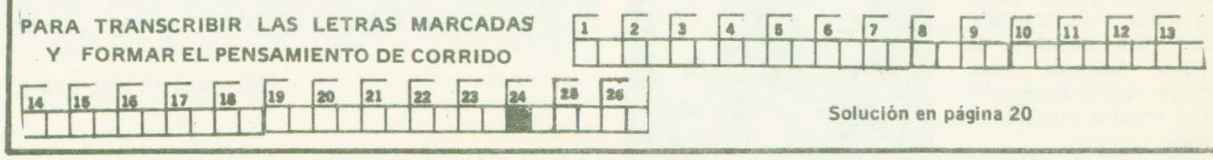

Solución en página 20

HOROSCOPO

ARIES (21 de marzo — 20 de abril) Se renuevan sus puntos de vista induciéndole a descubrir nuevas y mejores posibilidades de orden práctico. En amor debe vencer serias defensas internas.

TAURO (21 de abril — 20 de mayo) Maneje con cuidado y tolerancia cualquier percance familiar; la gente menuda puede darle más de un dolor de cabeza. Con Piscis se impone una amplia y detallada explicación.

GEMINIS (21 de mayo — 21 de junio) En su trabajo éxito debido a su extraordinario sentido de la oportunidad. Recibe noticias muy útiles para sus propósitos y piensa confiadamente en su futuro.

CANCER (22 de junio — 23 de julio) Aproveche las buenas influencias para tratar de solucionar asuntos personales. Llega una noticia que le causa poca gracia, no decida bajo impulsos; reflexione detenidamente.

LEO (24 de julio — 23 de agosto) Estos días son propicios para plantear asuntos importantes a personal jerarquizado; posibilidad de cambios definitivos. En amor, plenitud y total entendimiento.

VIRGO (24 de agosto — 23 de septiembre) La situación económica será muy buena si actúa con cautela y suma habilidad, si sabe adelantarse a los acontecimientos y sabe mantenerse muy alerta.

LIBRA (24 de septiembre — 22 de octubre) Manténgase al margen de cualquier conflicto, no inicie lo que necesita un poco de suerte para su realización. Espere sin correr riesgos y el momento llegará.

ESCORPIO (23 de octubre — 22 de noviembre) Si lo desea y se lo propone seriamente podrá obtener nuevas ganancias empleando toda la tenacidad de que sea capaz. El amor un tanto combatido reclama paciencia.

SAGITARIO (23 de noviembre — 21 de diciembre) La situación económica puede experimentar mejoras por intermedio de sucesos totalmente inesperados. Buena semana en general. En el amor sigue la rutina.

CAPRICORNIO (22 de diciembre — 20 de enero) Buen entendimiento con la gente joven; llegará a interesantes acuerdos que resultarán muy ventajosos. En el amor no se le ocurra tomar la iniciativa. Espere.

ACUARIO (21 de enero — 19 de febrero) Una persona de su amistad recurre a su buena voluntad solicitando apoyo. No lo niegue y si es posible adelántese a la solicitud. En el trabajo novedades.

PISCIS (20 de febrero — 20 de marzo) Si encuentra dificultades en su camino vaya directamente a la cabeza y hallará respuesta a sus interrogantes lo mismo que soluciones acertadas. Vea a Capricornio.

PROVINCIA DEL CHUBUT

MUNICIPALIDAD DE RAWSON

LLAMADO A LICITACION PUBLICA Nro 1/82

OBRA: REPARACION VIVIENDA Y ESCUELA Nro 4 DE LA CIUDAD DE RAWSON
PRESUPUESTO OFICIAL: $ 858.275.800.-
GARANTIA DE OFERTA: $ 8.582.758.-
CAPACIDAD TECNICO FINANCIERA: $ 3.433.103.200.-
LUGAR DE EMPLAZAMIENTO: CIUDAD DE RAWSON
PLAZO DE EJECUCION: 90 DIAS

CONSULTA DE PLIEGOS: MUNICIPALIDAD DE RAWSON
PRECIO DEL PLIEGO: $ 300.000.-
-COPIAS DE PLANOS ADICIONALES: $ 10.000.-
ACTO DE APERURA Y PRESENTACION DE LA PROPUESTA: MUNICIPALIDAD DE RAWSON

El día: 20 de Agosto de 1982, a las 11,30 horas

NOTA: Se recomienda a las empresas que no cuenten con capacidad de Obra en el Registro de Constructores de la Provincia, que inicien trámite de inscripción o actualización, según corresponda, con la necesaria antelación, dado que dicha Repartición requiere un plazo mínimo de 15 días hábiles anteriores a la fecha de apertura de licitación, para cumplir su cometido. En cuanto a los requerimientos a cumplir se brinda información en dicho Registro o en la casa de la provincia en Capital Federal.

18/7 - 1/8 - 8/8/82

BOUTIQUE

Galas

CALIDAD Y BUEN GUSTO



MODELOS EXCLUSIVOS

DAMAS Y NIÑOS

M. Moreno y G. Mayo
T.E. 81513
RAWSON

Debe existir cierta proporción entre las acciones y los designios si de ellas se quiere obtener todos los efectos que pueden producir .
La Rochefourcauld

Actividad deportiva del fin de semana

La actividad de la presente semana tiene en el fútbol y báquetbol a las disciplinas de mayor atracción. El cotejo que disputaran hoy en la ciudad de Olavarría, las selecciones de fútbol local y nuestra representación por el Campeonato Argentino acaparan la atención del aficionado junto a la actuación del seleccionado Juvenil de Básquet del Chubut, integrado en su gran mayoría por jugadores de nuestra zona.

También el boxeo ha recuperado la atención del público. A las noticias sobre la vuelta del rudo deporte al Gimnasio Municipal con los combates realizados el viernes, se debe agregar las posibilidades de consertar el combate por el título Argentino de las Plumas su titular, Juan Domingo Malvarez en Trelew y la homologación del desafío de Enrique Sallago para medirse con el campeón de los medio medianos, Alfredo Lucero.

El resumen del deporte zonal se desglosa con las siguientes actividades:



SQUEO



SECUENCIA DEL ENCUENTRO ANTERIOR EN TRELEW

Básquetbol — La selección Juvenil del Chubut en el Argentino:

El viernes comenzó en Entre Ríos una nueva edición del Campeonato Argentino Juvenil de Básquetbol, donde participa la representación chubutense. El mismo se divide en dos zonas y Chubut integra la zona "B" junto a los seleccionados de Buenos Aires, Tucumán, Entre Ríos, Corrientes y Río Negro.

La ciudad de Paraná es el escenario donde intervienen estos elencos y el viernes en su debut ante Corrientes, Chubut cayó derrotado.

Integraron nuestra delegación los siguientes jugadores: Hugo Mayorga, Román Pérez, Erito Dos Santos y Javier Hernández de Comodoro Rivadavia; Guillermo Funes, Rubén Quiroga, Leonardo García, Walter Ñonquepán y Alfredo Musante de Trelew; Néstor Cayuqueo y Víctor Feliciano de Puerto Madryn y Javier Vázquez de Obras Sanitrias de Buenos Aires. Mario González es su director técnico.

Fútbol — La Selección del Valle en el Argentino:

Esta tarde a las 15, llevando como escenario el estadio del Club Rácing de Olavarría, se medirán en cotejo revancha, los seleccionados de la ciudad homónima y el Valle.

Nuestro representante llega al lance con remotas posibilidades si nos atenemos al hecho que deberá remontar — en calidad de visitante— un resultado desfavorable de 0 — 2 producido el 9 del corriente en Trelew. El hecho de enfrentar a un equipo netamente profesional, que cuenta con la base de Loma Negra, indica que la empresa es difícil, pero existe también para intentar la hazaña, una moral alta en nuestros muchachos y una preparación acorde a la importancia del evento.

El partido corresponde al Campeonato Argentino de Fútbol que organiza en su 36 edición el Consejo Federal y la Selección de la Liga "Valle del Chubut" llegó a este encuentro revancha, luego de adjudicarse la zona patagónica, con una sola derrota ante este mismo rival, luego de dejar en el camino a Esquel, Comodoro Rivadavia, Río Gallegos, San Antonio Oeste y Neuquén. Aún siendo adverso el resultado en Olavarría, por primera vez en su historial, el Valle logró ingresar a los octavos de final de un campeonato argentino, un mérito por demás elogiable.



COLLAZO

La probable formación del equipo será la siguiente: Feuillet; L. Díaz, Ornazabal, Papaiani y Ottaviani; Giordanella, Martinelli y Vizcarra; Vigna, Sotelo y Urrutia. Completan la delegación Pablo Collazo como Director Técnico, Carlos Trod como Preparador Físico y los jugadores Juan B. Orsi, Jorge Gómez, Sayhueque, Roqueblade y Eleazar Aguero, flamante incorporación del hábil delantero de Germinal.

Boxeo — Sallago buscando la corona y Malvárez intenta retenerla:

Los dos mayores ídolos del boxeo chubutense y muy en especial de nuestra zona, transitando distintos caminos, estarían a un paso de concretar —Sallago— su mayor anhelo: la pelea por el título Argentino de los Medio Medianos; mientras que "Mingo" —también por el título— defendería en la ciudad que lo vio consagrarse, su corona por última vez. Estas dos peleas se llevarían a cabo el próximo mes. El Gimnasio Municipal "Ciudad de Trelew" sería el escenario el 6 de agosto con el combate entre Juan Domingo Malvarez y Hugo Villaruel o Fernando Sosa, en cuanto al lugar de la pelea entre Sallago y Lucero aún no se ha decidido como tampoco la fecha de su realización.

Otros deportes:

También habrá actividades en otras disciplinas deportivas de acuerdo a esta programación:

PALETA: Por el torneo "Fiestas Patrias" se disputó en el frontón del Rácing Club de la ciudad de Trelew este certamen en las categorías Segunda, Intermedia y Primera.

BOCHAS: Continúa en el Centro Bochófilo Trelew, el campeonato de bochas por parejas "Forrajería Mechongé". Son numerosos los participantes que intervienen, destacándose hasta el momento la actuación de los hermanos Apraiz.

TENIS: Un fin de semana a todo tenis ha programado la Subcomisión de Tenis del Trelew Tenis Club, El torneo Otoño, al cual nos referimos contará con numerosos encuentros en las distintas categorías, compitiendo en el mismo jugadores de nuestra ciudad, Puerto Madryn y Trelew.

Siguiendo con el tenis, la Subcomisión del club Bigornia de Rawson, suspendió el torneo "Atlántico Sur" hasta el 7 de agosto, fecha en que se reanudará el mismo. La medida ha sido tomada por las vacaciones de invierno. Con respecto a esta institución, José Antonio Rubino es el flamante titular de la misma.

METROPOLITANO:

Esta tarde a partir de las 15.30 hs. y con la participación de 19 equipos, dará comienzo el campeonato de Fútbol Argentino. Fecha sin clásicos donde se destacan los encuentros entre Rosario Central vs. Boca Jr., River Plate vs. Argentinos Jrs. y el flamante campeón del Nacional 1982, Ferro Carril Oeste que visitará el estadio Jardín de Córdoba para enfrentar a Talleres.

Una nueva esperanza en el más popular de los deportes, luego de la frustración de la Selección Argentina en el Mundial 1982. La vuelta de los principales jugadores a sus respectivos elencos puede lograr la inyección que tanto necesita nuestro fútbol, pese a las grandes ausencias como Diego Armando Maradona, Daniel Passarella, Ramón Díaz y Mario Kempes que seguirán su campaña en escenarios europeos.

FOTO COLOR
STUTTGART
(LABORATORIO FOTO COLOR)
Sucursales: Puerto Madryn, Rawson, Dolavon,
Gaiman, Comodoro Rivadavia, Camarones,
Gobernador Costa, Esquel, José de San Martín
Tecka, Caleta Olivia, Pico Truncado
Pellegrini 274 (9100) -- Trelew (Chubut)

EMPRESA CHUBUT
TRELEW - ESQUEL y TRELEW
Horario TEMPORADA DE INVIERNO
DESDE EL 15 DE MAYO AL 30 DE SEPTIEMBRE DE 1982

SERVICIO ORDINARIO POR LANGUIÑEO

LUNES IDA	LLEGA	SALE	MIERCOLES VUELTA	LLEGA	SALE
Trelew	—.—	7.30	Esquel	—.—	7.30
Gaiman	7.45	7.50	Arroyo Pescado	—.—	—.—
Dolavon	8.10	8.15	Las Salinas	—.—	—.—
Las Chapas	—.—	—.—	Languiñeo	10.15	10.20
Las Plumas	10.50	11.00	Mallín Blanco	—.—	—.—
Los Altares	12.30	13.15	Pampa de Agnia	11.35	11.40
Paso de Indios	14.15	14.25	El Pajarito	—.—	—.—
El Pajarito	—.—	—.—	Paso de Indios	12.40	13.25
Pampa de Agnia	15.25	15.30	Los Altares	14.25	14.30
Mallín Blanco	—.—	—.—	Las Plumas	16.00	16.10
Languiñeo	16.40	16.45	Las Chapas	—.—	—.—
Las Salinas	—.—	—.—	Dolavon	18.30	18.35
Arroyo Pescado	—.—	—.—	Gaiman	—.—	—.—
Esquel	19.15	—.—	Trelew	19.15	—.—

SERVICIO EXPRESO POR TECKA

MIERCOLES — VIERNES — SABADOS IDA	LLEGA	SALE	LUNES — VIERNES — DOMINGOS VUELTA	LLEGA	SALE
Trelew	—.—	8.00	Esquel	—.—	8.00
Gaiman	—.—	—.—	Tecka	9.30	9.40
Dolavon	8.35	8.40	Pampa de Agnia	11.10	11.15
Las Chapas	—.—	—.—	C. Ginebra Chico	—.—	—.—
Las Plumas	11.20	11.30	El Pajarito	—.—	—.—
Los Altares	—.—	—.—	Paso de Indios	12.15	12.55
Paso de Indios	14.00	14.45	Los Altares	—.—	—.—
El Pajarito	—.—	—.—	Las Plumas	15.35	15.45
C. Ginebra Chico	—.—	—.—	Las Chapas	16.50	16.55
Pampa de Agnia	15.45	15.50	Dolavon	18.10	18.15
Tecka	17.15	17.20	Gaiman	—.—	—.—
Esquel	19.00	—.—	Trelew	19.00	—.—

Bomberos Voluntarios

TRELEW. . . . . .(Rawson y Entre Ríos) T.E. 20495 — 20520
PUERTO MADRYN . . . . . T.E. 71111
RAWSON . . . . . (Pueyrredón y Conesa) T.E. 81313
COMODORO RIVADAVIA . . . . . .(Huergos 995) T.E. 2505
ESQUEL. . . . . .(Municipalidad) T.E. 45

Empresa de Transporte "BAHIA"

DIAS HABILES (Rawson a Playa)		DIAS FERIADOS (Rawson a Playa)	
6.10	15.10	8.10	16.10
7.10	16.10	9.10	17.10
8.10	17.10	10.10	18.10
9.10	18.10	11.10	19.10
10.10	19.10	12.10	20.10
11.10	20.10	13.10	21.10
12.10	21.10	14.10	22.10
13.10	23.10	15.10	
14.10			

EXCURSIONES Y VIAJES ESPECIALES DIRIGIRSE A:
INMIGRANTES 363 — RAWSON.

HOSPITALES
(Salud Pública)

RAWSON
R.C. Jones y Roca
T.E. 81260

TRELEW
Pellegrini y 28 de Julio
T.E. 20604

PUERTO MADRYN
Pujol 247 — T.E. 72240

ESQUEL
25 de Mayo 150
T.E. 2414 / 2225

GAIMAN
E. Tello s/n T.E. 202

TREVELIN
T.E. 32

C. RIVADAVIA
H. Yrigoyen 950
T.E. 2541/42/43/44/45

LINEA 28 de JULIO
SOCIEDAD COOPERATIVA DE TRANSPORTES LIMITADA
TRELEW - CHUBUT
HORARIOS TEMPORADA INVIERNO
A REGIR DESDE EL 26-4-82

Lunes a Sábados:
TRELEW a PUERTO MADRYN

				(x)				
Trelew sale:	7.15	9.15	11.30	13.50	16.00	18.00	20.00	21.45
Madryn llega:	8.25	10.25	12.40	15.00	17.10	19.10	21.10	22.55

PUERTO MADRYN a TRELEW

			(x)					
Madryn sale:	7.00	9.00	11.10	14.00	16.00	18.00	20.00	21.30
Trelew llega:	8.10	10.10	12.20	15.10	17.10	19.10	21.10	22.40

Domingos y Feriados:
TRELEW a PUERTO MADRYN

Trelew sale:	9.30	11.30	13.30	18.00	20.00	21.30	
Madryn llega:	10.40	12.40	14.40	19.10	21.10	22.40	

PUERTO MADRYN a TRELEW

Madryn sale:	8.00	11.00	13.30	18.00	20.00	21,30
Trelew llega:	9.10	22.10	14.40	19.10	21.10	22.40

Lunes a Viernes (Temporada escolar):
DOLAVON - 28 DE JULIO - DOLAVON

DOLAVON sale:	28 DE JULIO llega:	28 DE JULIO sale:	DOLAVON llega:
5.40	6.05	6.10	6.35
12.00	12.25	12.30	12.55

Lunes a Viernes:
RAWSON - TRELEW - GAIMAN - DOLAVON

	(v)	(a)	(v)	(a)	(v)	(a)
Rawson sale:	—.—	—.—	—.—	14.10	—.—	—.—
Trelew llega:	—.—	—.—	—.—	14.35	—.—	—.—
Trelew sale:	9.30	11.00	13.10	14.40	17.30	19.30
Gaiman llega:	10.10	11.25	13.40	15.10	18.10	19.55
Gaiman sale:	10.15	11.30	13.45	15.15	18.15	20.00
Dolavon llega:	11.00	11.55	14.20	15.40	18.55	20.30

DOLAVON - GAIMAN - TRELEW - RAWSON

	(a)	(v)	(a)	(v)	(v)	(a)
Dolavon sale:	5.15	6.40	11.30	13.30	17.00	19.00
Gaiman llega:	5.45	7.20	11.55	14.10	17.40	19.25
Gaiman sale:	5.50	7.25	12.00	14.15	17.45	19.30
Trelew llega:	6.10	8.00	12.25	14.55	18.30	19.55
Trelew sale:	6.20	—.—	—.—	—.—	—.—	—.—
Rawson llega:	6.50	—.—	—.—	—.—	—.—	—.—

Sábados:
TRELEW - GAIMAN - DOLAVON

	(v)	(v)	(a)	(v)	(a)
Trelew sale:	9.30	13.10	15.00	17.30	19.30
Gaiman llega:	10.10	13.40	15.25	18.10	19.55
Gaiman sale:	10.15	13.45	15.30	18.15	20.00
Dolavon llega:	11.00	14.20	15.55	18.55	20.30

DOLAVON - GAIMAN - TRELEW

	(v)	(a)	(v)	(v)	(a)
Dolavon sale:	6.40	11.30	13.30	17.00	19.00
Gaiman llega:	7.20	11.55	14.10	17.40	19.25
Gaiman sale:	7.25	12.00	14.15	17.45	19.30
Trelew llega:	8.00	12.25	14.55	18.30	19.55

Domingos y Feriados:
TRELEW - GAIMAN - DOLAVON

	(v)	(a)	(v-a)
Trelew sale:	9.30	13.30	19.30
Gaiman llega:	10.10	13.55	20.10
Gaiman sale:	10.15	14.00	20.15
Dolavon llega:	11.00	14.30	21.00

DOLAVON - GAIMAN - TRELEW:

	(v)	(a)	(v-a)
Dolavon sale:	7.30	10.30	18.00
Gaiman llega:	8.10	10.55	18.40
Gaiman sale:	8.15	11.00	18.45
Trelew llega:	8.55	11.25	19.25

NOTA:
Los horarios marcados con **(a)** circulan por el asfalto.
Los horarios marcados con **(v)** circulan por el valle.
Los horarios marcados con **(x)** circulan directos desde y hacia Rawson.

Empresa de Transportes "RAWSON" S. C.

LUNES A VIERNES (Rawson sale)	LUNES A VIERNES (Trelew sale)	SABADOS (Rawson sale)	SABADOS (Trelew sale)	DOMINGOS Y FERIADOS (Rawson sale)	DOMINGOS Y FERIADOS (Trelew sale)
5.00 — 5.30 — 6.00	5.30 — 6.20 — 7.00	6.30 — 7.00 — 7.30	7.00 — 8.00 (7)		
7.00 — 7.50 — 8.10	7.30 — 8.30 — 8.50	8.30 — 9.00 — 9.30	9.00 — 9.30	8.00 — 8.30	8.00 — 9.00
8.50 — 9.10 — 9.30	9.10 — 9.30 — 10.10	10.30 — 11.00	10.00 — 10.30	9.00 — 9.30	9.30 — 10.00
10.10 (7) — 10.30	10.30 — 11.30	11.30 — 13.00	11.00 — 12.30	10.30 — 11.00	10.30 — 12.00
11.10 — 11.30	11.50 — 12.10	13.30 — 14.00	13.30 — 14.00	11.30 — 12.30 (7)	12.30 — 13.00
12.30 — 12.50	12.50 — 13.10 (7)	15.00 — 15.30	14.30 — 15.00	14.00 — 14.30	13.30 — 15.30
13.30 — 13.50	13.50 — 14.30	16.00 — 17.00	16.00 — 17.00	15.30 — 17.00	16.00 — 16.30
14.10 — 14.30	14.50 — 15.10	17.30 — 18.30	17.30 — 18.00	17.30 — 18.00	18.00 — 18.30
15.10 — 15.30	15.50 — 16.10	19.00 — 20.00	19.00 — 19.30	19.00 — 19.30	19.30 — 20.00
15.50 — 16.30	17.30 — 17.50	20.30 — 21.10	20.00 — 20.30	20.30 — 21.20	20.30 — 21.10
16.50 — 17.10	18.30 — 18.50	22.00 — 24.00	21.10 — 23.00	22.00 — 24.00	23.00 — 01.00
18.10 — 18.30	19.10 — 20.10 (7)		01.00		
19.10 — 19.30	20.30 — 21.10				
19.50 — 21.10	23.00 — 01.00				
22.00 — 24.00					

EXCURSIONES Y VIAJES ESPECIALES DIRIGIRSE A:
CASTELLI 347 — T.E. 81915 — RAWSON — CHUBUT

Farmacias de turno

DIA	RAWSON	TRELEW	PTO. MADRYN
Dom. 18	"BELGRANO"	"CHUBUT" y "LUJAN"	"SUAREZ"
Lun. 19	"RAWSON"	"ITALIA.. y "QUEROL"	"MODERNA"
Mar. 20	"ROCA"	"AVENIDA" y "PLAZA"	"SUAREZ"
Mier. 21	"BELGRANO"	"YRIGOYEN" y "TRELEW"	"DEL PUEBLO"
Jue. 22	"RAWSON"	"PUGH" y "SABIN"	"MADRYN"
Vie. 23	"ROCA"	"CHUBUT" y "QUEROL"	"CENTRAL"
Sab. 24	"RAWSON"	"ITALIA" y "PLAZA"	"DEL PUEBLO"

DIRECCIONES DE FARMACIAS

RAWSON

F. "Belgrano"	Avda. Sarmiento y Vacchina	T.E. 81178
F. "Roca"	Mariano Moreno 574	T.E. 81247
F. "Rawson"	Belgrano y Luis Costa	

TRELEW

F. "Plaza"	Rivadavia 343	Tw.
F. "Pugh"	Hernández y Lamadrid	Tw.
F. "Trelew"	San Martín 1168	Tw.
F. "Chubut"	España 30	T.E.21369
F. "Sabin"	Colombia esquina Chiclana	Tw.
F. "Italia"	Italia 156	T.E. 21206
F. "Lujan"	San Martín 757	T.E. 20658
F. "Avenida"	Hipólito Yrigoyen 1046	T.E. 21531
F. "Querol"	25 de Mayo 401	T.E. 21263
F. "Yrigoyen"	Hipólito Yrigoyen 835	T.E. 21497

PUERTO MADRYN

F. "Madryn"	Juan Muzzio y Necochea	
F. "Moderna"	B. Mitre y Sarmiento	T.E. 71283
F. "Suarez"	Avenida Pujol y Fontana	
F. "Central"	25 de Mayo 272	T.E. 71866
F. "Del Pueblo"	Roque Saenz Peña 195	T.E. 71803

BARVAS





Dialoguitos ciudadanos de Prudencio y Espinoso

— Buenos días Espinoso. Cómo andás? Qué te pasó en los zapatos? Corriste alguna maratón en terreno pantanoso?

— No me hablés, que fui a visitar a unos amigos del Barrio Fittipaldi de Rawson y por poco no tengo que pedir auxilio a los bomberos para que me rescaten.

— Bueno, no seas exagerado, con las últimas lluvias no se puede esperar que las calles esten alfombradas.

— No es exageración. Lo de las lluvias está bien que ocasionen problemas y barro, pero mis amigos me contaron que si se hacen correctamente las nivelaciones y desagües los problemas serán menores, permitiendo transitar, porque así no se puede hacer ni siquiera eso.

— Hay que tener un poco de paciencia. La municipalidad ha prometido acudir en auxilio de esos sectores y cuenta para ello con el suficiente personal. Por lo menos así me parece por la cantidad de operarios que observo arreglando los baches en el centro.

Hablando de la municipalidad. Qué habrá pasado con la investigación que se anunció después del alejamiento de Ventura?

— No te preocupes. El asunto continúa en su marcha y el voluminoso expediente se sigue completando en oficinas de la Casa de Gobierno.

— Volviendo al tema de las calles y su mal estado, en Dolavon vecinos de la "28 de julio" elevaron una nota a la municipalidad pidiendo apoyo para su reparación. Otros vecinos de Maipú y Leonardo Evans de la misma localidad piensan celebrar "el primer añito" de un pozo donde se reparó un caño de agua. En Gaiman los chacareros están furiosos por el estado de los caminos rurales. El intendente DOPAZO pidió urgente ayuda a Vialidad Provincial.

— Pará un poco Espinoso. Hiciste un curso intensivo de reclamos por caminos y calles?

— Y eso que no te quiero hablar de Trelew y el estado de la ruta 25. Todos los días un bachecito nuevo.

- Ahora dejame contarte una buena noticia: en la próxima semana se entregarán los departamentos del Barrio 432 viviendas de Rawson.

— Un buen anuncio para mucha gente. Te enteraste que ahora las adjudicaciones de viviendas se harán con un estricto sistema de puntaje supervisado por el interventor en el Instituto de la Vivienda?

— En un diario de Comodoro Rivadavia dibujaron graciosamente al ingeniero Pascualich frente a una computadora que elabora las nóminas de acuerdo con las normas programadas. Se terminarán así las digitaciones y acomodos?

— Esperemos que así sea y que mucha gente que hace mucho que espera y necesita se beneficie con este sistema. Se hará justicia.

— Otra buena noticia es que se está estudiando la situación de menores abandonados o con causa judicial. El otro día se realizó una reunión con participación de funcionarios provinciales, judiciales y de la policía. Es un tema delicado y que requiere mucha prudencia. Es hora que se adopte una resolución concreta sobre el tema. El caso de menores incendiarios de escuelas, como los detectados en Rawson, ha roto la inercia que se observaba en ese tema.

— Lo que sería lamentable que todo quede en una mera comisión sin resultados palpables. Has hecho un recuento de todas las comisiones que se han formado y de las que no se tuvieron noticias después de su formación?

— En fin, vamos a pensar que este no será el caso que me planteás. La cuestión es seria y requiere respuestas.

— Bueno Prudencio, te dejo porque tengo que volver al Barrio Fittipaldi. Mis amigos de la calle "Margaret Thatcher" me han invitado a comer. Si salgo ahora con suerte llegaré al mediodía.

— Cómo dijiste? Calle "Margaret Thatcher"? Me parece que estás perdiendo la razón irremediablemente.

— Ah... veo que no sabés que los vecinos del Pasaje Nueva León han propuesto que su calle se llame "Margaret Thatcher".

— Sinceramente no lo sabía, pero me gustaría saber cuál es la razón.

— Es muy simple: la calle debe denominarse como la Dama de Hierro porque todos la quieren pisar pero no pueden... Hasta el domingo que viene.

— Chau. Hasta el domingo.

PRODE

DOS TARJETAS:
UNA PARA CONTROLAR LA FECHA DE HOY
Y OTRA PARA PALPITAR LA PROXIMA.
SUERTE

CONCURSO Nº 468 17 y 18/7/82

	L		E		V	DOBLE	
1		R. CENTRAL	1	BOCA JRS.	1		1
2		HURACAN	2	INDEPENDIENTE	2		2
3		RACING (Cba.)	3	ESTUDIANTES L.P.	3		3
4		TALLERES (Cba.)	4	F.C. OESTE	4		4
5		V. SARSFIELD	5	SARMIENTO	5		5
6		UNION	6	INSTITUTO (Cba.)	6		6
7		QUILMES A.C.	7	N. CHICAGO	7		7
8		RACING	8	N.O. BOYS	8		8
9		RIVER PLATE	9	A. JUNIORS	9		9
10		BANFIELD	10	COLON	10	X	10
11	X	G. Y ESG. L.P.	11	CHACARITA JRS.	11		11
12		ALL BOYS	12	S.L. ALMAGRO	12	X	12
13	X	ATLANTA	13	D. ITALIANO	13		13

VALOR UNICO DE LA TARJETA con derecho a formular dos (2) dobles, como máximo **$20.000,-**

CONCURSO Nº 469 24 y 25/7/82

	L		E		V	DOBLE	
1		A. JUNIORS	1	RACING	1		1
2		N.O. BOYS	2	QUILMES A.C.	2		2
3		R. CHICAGO	3	UNION	3		3
4		INSTITUTO (Cba.)	4	V. SARSFIELD	4		4
5		SARMIENTO	5	TALLERES (Cba.)	5		5
6		F.C. OESTE	6	RACING (Cba.)	6		6
7		ESTUDIANTES L.P.	7	HURACAN	7		7
8		INDEPENDIENTE	8	R. CENTRAL	8		8
9		BOCA JRS.	9	PLATENSE	9		9
10		DEF. ARMENIO	10	ATLANTA	10		10
11		CHACARITA JRS.	11	DEF. DE BELGR.	11		11
12		COLON	12	G. Y ESG. L.P.	12		12
13		DEP. ESPAÑOL	13	BANFIELD	13		13

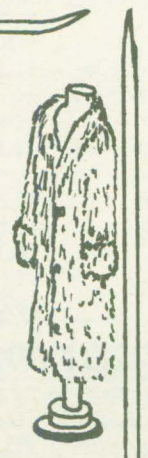

Pieles Atlantic

PRENDAS A MEDIDA
REFORMAS—ARREGLOS
LIMPIEZA GAMULANES
PLANCHADOS Y CAMARAS

MORENO 755 - RAWSON

CHUBUT TIENE FUTURO

MINISTERIO DE ECONOMIA, SERVICIOS Y OBRAS PUBLICAS

LLAMADO A LICITACION PUBLICA Nro. 10/82

MOTIVO: "Adquisición de un corrector digital de base de tiempo para Canal 7 de Rawson."

PRESUPUESTO OFICIAL: $ 480.000.000.
GARANTIA DE OFERTA: $ 4.800.000.
CONSULTA Y ADQUISICION DE PLIEGOS: En la Dirección General de Servicios Públicos – 25 de mayo y Belgrano, Rawson – Chubut o en Casa de la Provincia del Chubut – Paraguay 876, Capital Federal.
ACTO DE APERTURA Y PRESENTACION DE LAS OFERTAS: En la Dirección General de Servicios Públicos, el día 30 de agosto de 1982 a las 12.00 horas.
VALOR DEL PLIEGO: $ 500.000.
NOTA: La venta de los pliegos en Casa de la Provincia del Chubut se efectuará contra entrega de giro sobre Rawson, a la orden de: Contador General y Tesorero de la Provincia del Chubut.

18/7 - 24/8

PROVINCIA DEL CHUBUT

AGENCIA 1003

CASA "LA SUERTE"

BUSQUE EN ESTE ESPACIO TODOS LOS DOMINGOS SU PREMIO DE LA:

LOTERIA NACIONAL

1)	9801	6)	23158
2)	11571	7)	40330
3)	29450	8)	12499
4)	38129	9)	28197
5)	10859	10)	40565

M. Moreno 719 (al lado de Welcome) Rawson

LEXICOGRAFIA

I	: c
II	: b
III	: b
IV	: a
V	: c
VI	: c
VII	: a
VIII	: a

REGIOGRAMA

CEDULA—AMASAR—AYUNOS—BRUCES—ANADES—EMITIR—AGUDOS—ADOBES—ALISAR—AVIDEZ—CRIADA—BATIDO—ANCHOA—CELOSO—ALARMAR—DIVAGA—ENOJOS—BROTAR—ANTECO—AIREAR—ASUMIR—ENANOS—DEMOLI—CHOFER—ARMERO—COLERA—

EL MAYOR ENEMIGO DE LA VERDAD NO ES LA IGNORANCIA, SINO EL ERROR.

EL PADRE SABATTI Y LA CONSTITUCION NACIONAL



Perduran los comentarios acerca de la sugestiva oración pronunciada por el cura párroco de Trelew, R. P. Lucio Sabatti, durante el acto celebratorio del 9 de julio en el gimnasio municipal de esa ciudad.

El religioso preparó su invocación con los artículos 14, 14 bis y 16 de la Constitución Nacional y, según expresó en su habitual espacio radial por LU20, "la idea me surgió leyendo el periódico Gaceta Marinera del 1o. de julio de 1982 que en su página central, bajo el título "La Constitución Nacional es el programa y la forma de vida en democracia de todos los argentinos", presenta el documento base de nuestra Patria".

En su programa, el R. P. Sabatti reiteró la oración cuyo texto expresa:

"Señor, en este nuevo aniversario de nuestra independencia nacional quiero rezarte con las palabras mismas de la Constitución de este maravilloso país. Que todos los habitantes de la Nación gocen de los siguientes derechos, conforme a las leyes que reglamenten su ejercicio; a saber: de trabajar y ejercer toda industria lícita; de navegar y comerciar; de peticionar a las autoridades; de entrar, permanecer, transitar y salir del territorio argentino; de publicar sus ideas por la prensa sin censura previa; de usar y disponer de su propiedad; de asociarse con fines útiles; de protesar libremente su culto; de enseñar y aprender.

Que el trabajo en sus diversas formas goce de la protección de las leyes, las que asegurarán al trabajador: condiciones dignas y equitativas de labor; jornada limitada; descanso y vacaciones pagados; retribución justa; salario mínimo vital móvil; igual remuneración por igual tarea; participación en las ganancias de las empresas, con control en la producción y colaboración en la dirección; protección contra el despido arbitrario; estabilidad del empleado público; organización sindical libre y democrática, reconocida por la simple inscripción en un registro especial.

Que quede garantizado a los gremios: concertar convenios colectivos de trabajo; recurrir a la conciliación y al arbitraje; el derecho de huelga. Los representantes gremiales que puedan gozar de las garantías necesarias para el cumplimiento de su gestión sindical y las relacionadas con la estabilidad de su empleo.

"Que el Estado otorgue los beneficios de la seguridad social que tendrán carácter de integral e irrenunciable. En especial, que la ley establezca el seguro social obligatorio que estará a cargo de entidades nacionales o provinciales con autonomía financiera y económica, administradas por los interesados con la participación del Estado, sin que quede que puede existir superposición de aportes; jubilaciones y pensiones móviles; la protección integral de la familia; la defensa del bien de la familia; la compensación económica familiar y el acceso a una vivienda digna".

"Que todos los habitantes de este país hermoso y grande sean considerados iguales ante la ley y admisibles en los empleos sin otra condición que la idoneidad".

"Te lo pedimos por la sangre derramada por nuestros soldados, con la intersección de Nuestra Señora de Itatí y por Cristo Nuestro Señor".

FABRICA DE SELLOS
« RAWSON »
EN 2 HORAS
RAWSON CHUBUT
RIVADAVIA 844

TRELEW

PROYECTAN AMPLIAR EDIFICIO MUNICIPAL

El gobierno de la provincia acaba de autorizar la promulgación de la ordenanza por la cual se dispone declarar sujeto a espropiación el "O" de la Manzana 10, que corresponde al edificio colindante sobre la calle Rivadavia, con una superficie cubierta de 470 m2.

La adquisición del citado inmueble permitirá la ampliación del edificio municipal que, desde hace varios años resulta insuficiente para los organismos comunales que, actualmente se encuentran desperdigados, dificultando la fluida atención que el público exige y merece.

La municipalidad ofrecerá en parte de pago el solar vecino que ocupa actualmente la feria municipal ocupado por muy pocos feriantes.

Es de desear que no haya problemas en la tramitación de la transferencia respectiva para que la ciudad cuente con un edificio municipal acorde con un edificio municipal acorde con su constante progreso.

Comunicado del SOYEAP

CONSOLIDACION DE SERVICIOS SOCIALES

"Como es norma y lo ha venido haciendo periódicamente, el SOYEAP aprovecha la oportunidad y gentileza de este medio de comunicación masiva, para dirigirse a sus afiliados dándoles a conocer los pormenores de los distintos proyectos de ejecución. A los conceptos vertidos en otras oportunidades por distintos medios de información, queremos agregar que la institución gremial nunca detuvo su funcionamiento y ha continuado paulatinamente, sin prisa, pero sin causas; tal es así, que congelada la actividad específica en el aspectro social y de asesoramiento a los afiliados.

Concretamente, en el mes de septiembre y octubre del año 1981 por intermedio de la Revista "EL REGIONAL" y circulares, dio a publicidad una **propuesta**, realizada sobre distintos **servicios** y un plan de trabajo que contemplaba las necesidades vitales de los trabajadores, concurriendo a tal efecto con una **respuesta** positiva por intermedio de métodos estables y congruentes, perfectibles pero concretos en su expresión.

En un racconto retrospectivo de las propuestas, estas fueron las publicadas oportunamente: 1) Venta de textos y útiles escolares; 2) Becas escolares; 3) Cooperativa de consumo; 4) Guardería infantil; 5) Laboratorio bioquímico; 6) Consultorio odontológico; 7) Taller mecánico dental; 8) Seguro de sepelio; 9) Biblioteca pública y 10) Farmacia social.

De estos enunciados se ha ido concretando dentro de las etapas previstas, los servicios en un orden de prelación aparejado a la evolución económica de la institución y a la organización administrativa para atenderlos. En consecuencia, se encuentran funcionando en la actualidad: a) la **Venta de textos y útiles escolares**; b) se **construyeron 3 salones**, donde funcionará: **Biblioteca pública y venta de libros**, además de **un depósito de mercaderías**; c) se efectuó la **compra de otro inmueble** en la calle Sarmiento 433 – Rawson, que está en proceso de adecuación para la instalación de: **Laboratorio Bioquímico, Consultorio odontológico y mecánico dental**; d) se conformó la Cooperativa de Consumo, eligiéndose el Consejo de administración (provisorio), y, presentándose la documentación correspondiente a la Dirección de Cooperativas e INAC (orden nacional); e) En cuanto a Becas escolares, al finalizar el año lectivo 82, comenzaremos a receptar los requerimientos para la enseñanza media, previa selección de los 10 mejores promedios, que serán los acreedores becados para el ciclo lectivo 1983; f) Relativo a Guardería Infantil y Seguro Social (sepelio), están en estudio las reglamentaciones correspondientes; g) Como corolario de los objetivos propuestos, hemos creído oportuno dejar para la última instancia la Farmacia Social, concediéndosele este lugar en el orden de las prioridades –en relación al análisis previo, el cual nos dio como resultado el tener en consideración– que a las necesidades perentorias a veces hay que oponerle la prudencia necesaria, a efectos de no caer en apresuramientos que pudieren trastocar y fracasar los planes previstos.

A tal fin, vamos poniendo en funcionamiento primero, otros servicios que también integran el grupo general de los objetivos, metodología que nos permite el control de su funcionamiento, su autofinanciación, su estructura administrativa. Sistema, que a su vez nos brinda la oportunidad de la selección y capacitación del personal humano necesario, para una buena gestión de trabajo. Creemos sinceramente que sin apuros nocivos, sin falsas expectativas, el movimiento obrero organizado puede concederse la seguridad social que necesita, respetando las etapas que la prudencia aconseja, pero.. con la celeridad y organización de sus elevados principios.

Por último, ante el cuadro de situación imperante y la emergencia nacional que vivimos, se nos presenta la disyuntiva de continuar o no dentro de la rutina perniciosa que nos ha llevado a los argentinos, al borde de la quiebra total de nuestras instituciones republicanas y democráticas.

Es por eso que el SO YEAP entiende que es momento de una reflexión serena e inteligente, es momento creemos de reconstituir el cuerpo social del país, es más, se hace necesario dinamizar y transformar el espectro social, adecuándolo a la evolución de los acontecimientos vividos, con vistas al futuro del país que necesitamos para desarrollarnos.

Por ello es que comprendemos toda su dimensión, la imperiosa necesidad de ser partícipes desde la óptica gremial específica, consolidando y ampliando servicios que son prioritarios y que debieran estar al alcance de todos los trabajadores."

¡Día del niño!

ELIJA SU JUGUETE EN
PAPILLON
LIBRERIA - JUGUETERIA - REGALOS
BELGRANO 528 - RAWSON

No lo olvide: los domingos es mejor
El Regional

EXTENSA REUNION DEL GOBERNADOR AYERRA Y EL INTENDENTE DE RAWSON

El Regional

PERIODICO INDEPENDIENTE AL SERVICIO DE LA COMUNIDAD CHUBUTENSE

RAWSON (CHUBUT), 25 de julio de 1982 — Precio del ejemplar: $6.000.–

28 de JULIO de 1865

De la susceptibilidad a la realidad histórica

Adjudicaron lotes en Playa Unión



Teniendo en cuenta que se han cumplido con los requisitos establecidos en la ordenanza 1425/81 y 1551/82 y que la Comisión de Pre-Adjudicación aconsejó adjudicar cada lote a la persona que presentó mayor oferta, una ordenanza de la Municipalidad de Rawson dispuso proceder a la venta de dichos predios.

Según lo informado, los adjudicatarios son: Carmen Graziano de García, Gerardo Javier Crespo, Graciela Norma Molina, Carlos Félix Ibarra, Susana Ester I. de Denegri, Víctor H. Cisterna, , María Ester G. de Fondacaro, Juan Bautista Vallés, Néstor Jáuregui, Silvia P. de Rubino, Norberto Denegri, Víctor Jorge Boero, Héctor Leonardo Silbering, Juan José Servici, Norberto Pedro Gordon, María Olga Beatriz Baez, Aroldo Nelson Onzari e Hilario Vivanco.

SOLICITUDES

La Municipalidad de la ciudad de Rawson comunicó también que por resolución No.1556 del corriente año, las solicitudes de línea y nivel de los lotes adjudicados por la comuna en Playa Unión, deberán ser presentadas solamente por el director de la obra o representante técnico, dejándose constancia por escrito del trámite de referencia.

SEITUNE EN EL CAMPEONATO DE AJEDREZ

En medio de crecientes protestas por las anormalidades detectadas en su desarrollo, entre las que se encuentran jugadores habilitados indebidamente y exceso de representantes de Capital Federal, prosigue en instalaciones de River Plate el Campeonato Argentino de Ajedrez para Cadetes, del que participa DANIEL SEITUNE de Rawson, por la Provincia del Chubut.

SEITUNE suspendió su última partida con Adla (Córdoba), en tanto que anteriormente había hecho tablas con Vernetti (La Plata) y Fulop (Capital Federal), perdió frente a Glavina (Capital Federal) y Servant (Sta Fe) y le ganó a Vallejos (Zárate).

Actuará en Rawson el coro provincial

La Subsecretaría de Educación y Cultura de la Provincia, por intermedio de la Dirección de Cultura, informó que el Coro del Chubut ofrecerá un concierto el sábado 7 de agosto a las 21, en la Iglesia Parroquial de la ciudad de Rawson.

La agrupación coral provincial -bajo la dirección del maestro Clydwyn Jones y la asistencia de la profesora Alicia Ferrari, interpretará un programa con las siguientes obras:

Cantate Domino, de G.O.Pitoni; O Vos Omnes, de G. Croce; Jesus Dulcis, de T.L.de Victoria; Ave Verum, de W.A. Mozart; Villanella, de O. di Lasso; Lo Schernito, de G. Gastoldi; Mentre il Cuculo, de O. Vecchi; Canción de Cuna Vasca (tradicional); Maite, de P. Sorozabal; La Palabra del Señor, de J. Parry; Calon Lan, de J.Hughes; Amatui, de Rosales; Vidala del Culampajá, del folklore norteño; Cholita Traidora, de C. Jones y La Torre en Guardia, de C. Guastavino.

En la oportunidad actuará como solista la soprano Gloria Puw y una de las obras (La Palabra del Señor) estará a cargo del tríio integrado por Gloria Puw, Milton Rhys y Daniel Garavano.

ACLARA SEIDMAN Y BONDER

LA SITUACION LABORAL DE LA EMPRESA ES ARMONIOSA Y PRODUCTIVA

Se largó el tiempo político ¿Llegaremos?

Se largó el tiempo político ¿Llegaremos?

En estas semanas cargadas de acontecimientos significativos, cuesta mucho señalar en qué ámbito (el político, el económico o el militar) se han producido los acontecimientos más importantes. Para los dirigentes partidarios, por ejemplo, el hecho esencial de los últimos tiempos es la liquidación formal de la veda política. Para los observadores de la vida castrense (tanto en actividad como retirados), la noticia más importante, es el retorno de los combatientes (oficiales todos) que Gran Bretaña retenía en calidad de prisioneros. En esos ámbitos castrenses se considera que con tal regreso, habrá de reactivarse el examen profundo que están realizando sobre la guerra del Atlántico Sud y sobre su propio rol en la sociedad argentina. Algunos afirman que un autoanálisis de esas características puede poner en peligro los esfuerzos por reunificar .el frente interno militar: tienen miedo a un debate que, atravesando por recíprocas imputaciones pueda convertirse en un juego de masacre. Quienes así opinan, estiman que el último envío de oficiales prisioneros es la "ùltima bomba que lanzó la Thatcher sobre el gobierno argentino".

Sin descartar esos hechos, para los economistas (conviene tomar en cuenta que el país está compuesto por 28 millones de argentinos) nada más significativo ha ocurrido que los anuncios efectuados por el titular del Banco Central y la Secretaría de Comercio, junto a una terrible escalada de precios que aún continúa, y que de seguir así corre el riesgo de que Dagnino Pastore y Domingo Cavallo superen al recordado Celestino Rodrigo.

Ha comenzado el tiempo político (formalmente), cabe la angustiosa pregunta que lamentablemente siempre nos hacemos los argentinos: ¿Llegaremos?. El frente interno de los militares de turno, parece ser cada vez más frágil, y simultáneamente se observan numerosas contradicciones en su accionar político — económico, hechos que contribuyen a confundir a los desconcertados ciudadanos.

La situación interna militar: el regreso al continente de varios centenares de oficiales, que Inglaterra retenía como prisioneros de guerra en las Islas Malvinas, produjo simultáneamente alegría y escozor en el espíritu de los militares. La alegría es naturalmente obvia. El escozor se debe a un hecho conocido: el expediente de la guerra austral todavía está abierto, ni el país ni las fuerzas armadas han concluido aún el balance de los acontecimientos y hay muchos motivos para suponer que los testimonios de los combatientes incorporarán al debate, elementos seguramente dolorosos y urticantes. La experiencia de otras guerras muestra que la perspectiva de quienes están en el frente, difiere de quienes la miran de lejos, y en las dramáticas circunstancias que vive el país, muchos suponen que esa diferencia de criterios puede llegar a ser muy honda. Los observadores civiles (y el país todo) ignoran lo sustancial de los hechos. El hermetismo que rodeó el curso del conflicto (desde que se decidió la operación, hasta el retorno de los últimos prisioneros) no hace más que sumar curiosidad o inquietud al debate pendiente. Es mucho lo que se ha ocultado, y realmente EL PUEBLO QUIERE SABER DE QUE SE TRATA... ¿o acaso no dio la sangre de sus hijos por la causa patria?

Todavía es temprano para avizorar la marcha de ese debate. Entretanto, es posible decir que los avances para superar el divorcio de la Junta Militar son MUY LENTOS, y no han pasado hasta el momento de ensayos fallidos y conversaciones "oficialmente promisorias". Incomprensiblemente, la opinión pública ha recibido la impresión de que la reunificación del alto organismo militar pasaría (¿únicamente?) por la elección de un vicepresidente civil, un proyecto que sigue en carpeta, pero para el que se mencionan numerosos candidatos.

El tema del vicepresidente no entusiasma a los partidos políticos. En estos círculos se supone que una consulta del poder para indicar al elegido podría ser tomado como un ensayo de "concertación" aplicable en el futuro para designar a un presidente, algo a lo cual los políticos se resisten. En círculos próximos al gobierno del general Bignone, las dudas no son menores. Si se aplicara el criterio de que el vicepresidente puede suceder automáticamente al primer mandatario ¿no estaría agregando un elemento más de inestabilidad a la ya frágil estructura de poder presidencial actual?...

Si bien se mira la máxima fortaleza de la presidencia Bignone, consiste en su precario carácter de "ultima vía sensata" para evitar la anarquía. Establecer un vicepresidente "fuerte" convertiría al titular de la Casa Rosada en un penúltimo escalón. Por el contrario, designar un vicepresidente "débil" no tendría demasiado sentido (y tampoco habría demasiados candidatos). En suma, esta situación continúa aplazando la decisión. Y aquí cabe otra pregunta: ¿Por qué habrá de depender de una resolución de este tipo la reunificación de la junta militar? **Todos tenemos derecho a hacernos esa pregunta.**

Recuerdos de "Rodrigazo": Para la mayoría del pueblo, este paquete económico, ha sido un duro golpe para la difícil tarea de subsistir en tiempos tan difíciles. La atención se concentró (y se sigue concentrando) en la espantosa escalada de precios, especialmente a los pertenecientes a la memorable "canasta familiar".

Sin duda, que los esfuerzos del equipo económico, presidido por Dagnino Pastore, en revertir en lo posible la economía de especulación que caracterizó los seis años del Proceso Militar, han alegrado a los empresarios que vieron licuadas sus deudas, gracias a las medidas financieras diseñadas. Sin embargo, el riesgo de los estrategas oficiales consiste en desatar una inflación desmedida que no sea acompañada por un aumento de producción. Por el momento hay mucha gente que se está resarciendo de pasadas angustias, REMARCANDO STOCKS. Esto beneficia la economía privada de los empresarios, pero no puede constituirse en estímulo a la producción por cuanto, cuando termine esta fiebre, quedará intacto el hecho fundamental, de que el mercado interno de consumo permanece estático, (en realidad, reducido por cuanto el aumento achica la capacidad de compra). El único sector que sigue pagando los platos rotos de todas las reestructuraciones y giros económicos es el sector asalariado, y cada día que pasa está más claro que si el equipo de hacienda no fija su atención en los ingresos de los trabajadores estará cavando su propia fosa. Hay tres razones que se complementan para pensar en un aumento de los salarios.

El primero es de orden moral: no es justo que el trabajo siga siendo perjudicado, en especial si se toma en cuenta que las personas en relación de dependencia han sido despojadas de más de la mitad de sus ingresos anteriores. El segundo es de orden económico: sin aumento de salarios no hay reactivación rápida posible, ya que el estímulo de las exportaciones es lento y tiene una incidencia muy pequeña sobre el conjunto del producto. En tercer término, una razón de orden político: el naufragio de los ingresos de los trabajadores puede dar lugar a un estallido social de proporciones que (en las actuales circunstancias) seguramente agregaría elementos a los síntomas de disolución nacional, ya que hay cauces para una canalización constructiva de tales energías sociales.

El equipo económico deberá pensar sobre el tema rápidamente, pues de lo contrario arriesga su propia estabilidad. Si en condiciones normales es difícil soportar las presiones de los sectores, para un régimen de la precariedad del actual puede ser imposible.

Dagnino Pastore y Cavallo corren el peligro de ser atrapados por la pinza de los intereses del "establishment", y la justa protesta de quienes no alcanzan a parar la olla con sus ingresos recortados por la guadaña de los precios.

Por Víctor Lembeye
Julio, 1982

MUNICIPALIDAD DE RAWSON

VENCIMIENTO

Se recuerda a los señores comerciantes de Rawson, Playa Unión y Puerto, que el día 15 de Julio próximo pasado venció la segunda cuota año 1982 por Tasas de Inspección, Seguridad e Higiene (habilitación Comercial).- La Comuna ha resuelto otorgar una prórroga que vence el día 6 de Agosto próximo indefectiblemente..

Olga Guzmán de Núñez

El Regional

a domicilio en Rawson

SUSCRIBASE

CASA 29 BARRIO MURGA RAWSON

LaRayuela

DIA DEL NIÑO
10 por ciento de desc. por su compra al contado

VESTIDOS TALLE 1 – desde ..... $ 139.000.–
CAMPERAS BEBE TEJIDAS ..... $ 69.900. –
ZAPATILLAS BOTANGUITAS DEL 21 al 26 ..... $ 79.900. –
PIYAMAS PLUSH/BROCHES TALLES 0 – 1 ..... $ 89.900.–
JARDINEROS JEAN, CORDEROY, ESCOCES ..... $ 149.000.–
CAMISAS ESCOCESAS T.8 al 14 ..... $ 89.900.–

CAMPERAS, POLLERAS, PANTALONES, CAMISAS

ZAPATOS Y ZAPATILLAS: PREVENT – ARC, GRIMOLDI, PIE TUTORIS, BOTANGUITA, CATCHER, PETIT – LAPIN, CAL – PLANT – ZAPATO PARA PLANTILLA'

San Martín 558 RAWSON
Avda. Fontana 223 TRELEW

DR. CARLOS SAUL MENEM

Lo que se hace en economía desde 1976 es una verdadera locura

"Todo lo que se está haciendo en economía en nuestro país, desde 1976 es realmente una verdadera locura", afirmó CARLOS SAUL MENEM, ex — gobernador justicialista de La Rioja, en una entrevista exclusiva mantenida con este corresponsal periodístico, a la cual añadió: "cuando estábamos presos en el barco el 3 de abril de 1976, se nos permitió escuchar y ver por primera vez por televisión el mensaje del entonces ministro Martínez de Hoz, donde anunciaba su plan económico. Un oficial de Marina me preguntó qué opinaba y yo le contesté que tan sólo con bayonetas en el pecho del pueblo, ese plan podía caminar, pero hacia el precipicio Recuerdo que ese oficial me contestó: "Sí, bueno, pero ustedes están sangrando por la herida...". A seis años y pico de esas palabras, los hechos nos han dado la razón. Ese plan fue un verdadero desastre, un fracaso y este de ahora va a profundizar la crisis, pues Dagnino Pastore, emparchando este descalabro nada solucionará en forma efectiva".

P. —¿Cómo está la actividad política en el país?

R. —La actividad política en todas las zonas que he visitado, es realmente sorprendente por su intensidad e importancia, y lo es a nivel de todos los partidos, pero especialmente a nivel del justicialismo. Aceleradamente están reorganizándose, abriendo unidades básicas, creando centros de afiliación, sin fichas por ahora, porque por supuesto aún no las tenemos, pero recopilando datos sobre el tema. Es realmente gratificante ver cómo la gente está volviendo ya de pleno a la actividad política. Tanto la actual situación como los hechos ocurridos con motivo de la recuperación de las Islas Malvinas, han ahondado el interés y la preocupación de todos por resolver a través de la actividad política, los graves problemas de nuestro país.

P. —¿Qué opiniones recoge en la gente del interior del país?

Cabe aclarar, que el Dr. Menem ha recorrido casi permanentemente el interior del país, pulsando la opinión pública, y dialogando con nuestro país.

R. —Sobre el tema de la aceleración del proceso político y las elecciones, la gente no está conforme con el plazo que se ha dado, porque entiende que este proceso militar, y nosotros ya lo hemos venido diciendo desde hace mucho tiempo, no puede durar tanto tiempo y entienden que a más tardar en los primeros meses de 1983, tendría que estar totalmente institucionalizado el país.

P. — ¿Cuál es su opinión sobre las nuevas medidas económicas implementadas por el equipo del Ministro Dagnino Pastore?

R. — La gente es escéptica con relación al tema y piensa al igual que muchos de nosotros, que estimamos que debe imperar más que los conocimientos sobre economía, el sentido común. La gente sostiene en ese aspecto que la crisis con estas medidas, con este equipo que es liberal por donde lo busquen, lo único que va a hacer es profundizar el aumento de los precios con muy poca variación en los salarios que percibirá el obrero. No se ha podido recomponer el mercado interno, y entonces para la mayoría de la gente no hay solución en su real necesidad de completar la canasta familiar. A pesar de los magistrales discursos del ministro de economía o de sus colaboradores, sobre el esquema económico que están aplicando y las medidas que aplicarán en el futuro, la realidad nos muestra hechos incontrovertibles: desocupación, escalada de precios, ridículos aumentos de sueldos, quiebra de la industria nacional, etc... Cabe preguntarse aquí, hasta dónde están dispuestos a continuar, y si dejarán algo en pie, o si para el próximo gobierno constitucional sólo habrá ruinas y muertos de hambre. Como todo buen argentino, que ame a su patria, me siento un poco impotente ante tanta destrucción y orgullo.

P. —Se han observado divisiones en el sindicalismo argentino, lo cual parece profundizarse ante determinadas circunstancias políticas, ¿cuál es la realidad de esas divisiones?

R. —Cualquier disenso actual puede ser atribuible a los largos años de veda sindical, lo mismo que está ocurriendo también en alguna medida en el campo político, es cuestión de las conducciones y que marcan normalizar y la unidad del sindicalismo argentino se va a dar, una vez que se levante la veda sindical.

P. —En este aspecto, ha sido perjudicial la intervención militar de varios sindicatos?

R. —Sin duda alguna. Los sindicatos, cuando sean dejados de lado sus propios interventores militares, que tanto daño le han hecho, y puedan tener sus propios y legítimos representantes, van a ganar tremendamente en acción y representatividad. Sus opiniones tendrán significativo peso en las decisiones de la política salarial, y además, va a traer una renovación en las filas y también la unidad de los gremios.

P. —El interior del país, tiene alguna participación en estos disensos?'

R. —Hay una fuerza muy grande, y esa fuerza está constituida por las regionales de la CGT en el interior, que pugnan hacia la Capital por conseguir la unidad sindical, un hecho vital para defender los ineludibles derechos de los trabajadores que representan.

P. —Volviendo a lo político, qué significa para Ud. la elección de un vicepresidente, en las actuales circunstancias que vive el país?

R. —Un vicepresidente civil dentro de la conducción militar es una cosa totalmente nula, que no va a servir para nada, y quizás sea una maniobra más tendiente a burlar la voluntad popular. Yo no sé qué objeto tiene un vicepresidente civil en un gobierno de facto y de qué legislación o en qué lugar puede ser incluido, en ese siniestro "estatuto del Proceso de Reorganización Nacional", que ellos mismos se han dictado, y tampoco es comprensible qué basamentos jurídicos le darán a este vicepresidente civil. sólo será en realidad, UN AUMENTO DE BUROCRACIA Y UN SUELDO MAS QUE TENDRA QUE PAGAR EL PUEBLO.

P. —¿Qué opina de la actitud dialoguista del Sr. Bittel con el gobierno??

R. —Yo dije que cuando el compañero Bittel asume las actitudes como ésta de recurrir al diálogo, la inmensa mayoría del justicialismo no se siente representada en este momento. Y esto lo he palpado personalmente en varios lugares del interior del país. Allí no quieren saber nada con este llamado "diálogo", y en tal sentido concurrí a conferencias, en actos multitudinarios, donde se rechazó esa forma de diálogo con el gobierno, por considerarlo responsable de esta dramática situación que padecemos. Lo único que pide la gente ES QUE SE VAYAN CUANTO ANTES!!!, y dejen el gobierno en las manos de las autoridades surgidas legítimamente de la voluntad popular. (Reportaje realizado por teléfono y en forma exclusiva por Víctor Alberto Gauna). Julio de 1982

CASA PRIETO

LA CASA QUE LO TIENE TODO Y ALGO MAS

BAZAR — JUGUETERIA — REGALOS
ARTICULOS DE PESCA
(CARNADAS TODO EL AÑO)
BICICLETERIA Y REPUESTOS

Av. San Martín 475 T.E. 81194 Rawson

QUINIELA — AGENCIA OFICIAL

AGENCIA **1001**

"LA GANADORA"

ESTAMOS PAGANDO SUS ACIERTOS
DESDE LAS 8, 15 Hs.
GANE DINERO Y ADMIRE NUESTROS
AUTENTICOS ARTICULOS ARTESANALES

Av. San Martín 483 Rawson T.E. 81194

KIOSCO Y MERCERIA

— EL DEDAL —

EN AV. SARMIENTO Y VACCHINA

DONDE ADEMAS DEL EXTENSO SURTIDO EN MERCERIA, ENCONTRARA INTERESANTES OFERTAS EN ROPA PARA BEBES, NIÑOS, JOVENES, ESCOLARES, Y NUMEROSAS NOVEDADES A PRECIOS INCREIBLES

FIAMBRES Y EMPANADAS CASERAS
ESTABLECIMIENTO ELABORADOR

"LA EMPANADA"

A TODA HORA PREPARAMOS EN EL ACTO
EMPANADAS — PASTELES — CHURROS
BOCADITOS — TORTAS FRITAS
SANDWICHES — TORTAS — ETC.
LACTEOS — GASEOSAS — VINOS
POSTRES

Av. San Martín 535 Rawson T.E. 81586

CHUBUT TIENE FUTURO

MINISTERIO DE GOBIERNO, EDUCACION Y JUSTICIA

DIRECCION DE ADMINISTRACION DE LA POLICIA

LICITACION PUBLICA Nro. 3/82

OBJETO: ADQUISICION FURGON FRONTAL.
FECHA DE APERTURA: 19 de agosto de 1982.
PRESUPUESTO: $ 250.000.000.—
LUGAR DE APERTURA: Jefatura de Policía — Pedro Martínez 102 — Rawson. Ante el Escribano General de Gobierno — La aprobación de la contratación se efectuará por decreto del Poder Ejecutivo previa intervención de los organismos competentes.
VENTA DE PLIEGOS: Dirección de Administración de Policía — Rawson — Casa de la Provincia del Chubut — Paraguay 876 — Capital Federal — Unidad Regional Comodoro Rivadavia. El pago de los mismos se efectuará mediante giro a la orden de Director y Tesorero de la Policía.
El pago de los elementos adjudicados se efectuará con cheque dentro de los 45 días de recibidos.

25-7/8-8

PROVINCIA DEL CHUBUT

Mercado y Carnicería PIN - PA

DONDE CONVERGEN
LAS RUTAS DE LA ECONOMIA

A. Brown 428

Barrio Gaiman Nuevo

Casa RAWSON

LA LIBRERIA DE TODO EL AÑO

ART. DE DIBUJO TECNICO — COMERCIAL
ESCOLAR Y NUESTRAS TRADICIONALES
OFERTAS EN BAZAR Y REGALOS

Av. Sarmiento 720 9103 Rawson T.E. 81907

28 de Julio 1865-1982

NUESTRAS COSTAS FUERON
REGAZO DE NUEVAS CORRIENTES
SANGUINEAS COMPROMETIDAS
CON EL ESFUERZO PIONERO...
... Y LO SIGUEN SIENDO!.

GOBIERNO DEL CHUBUT

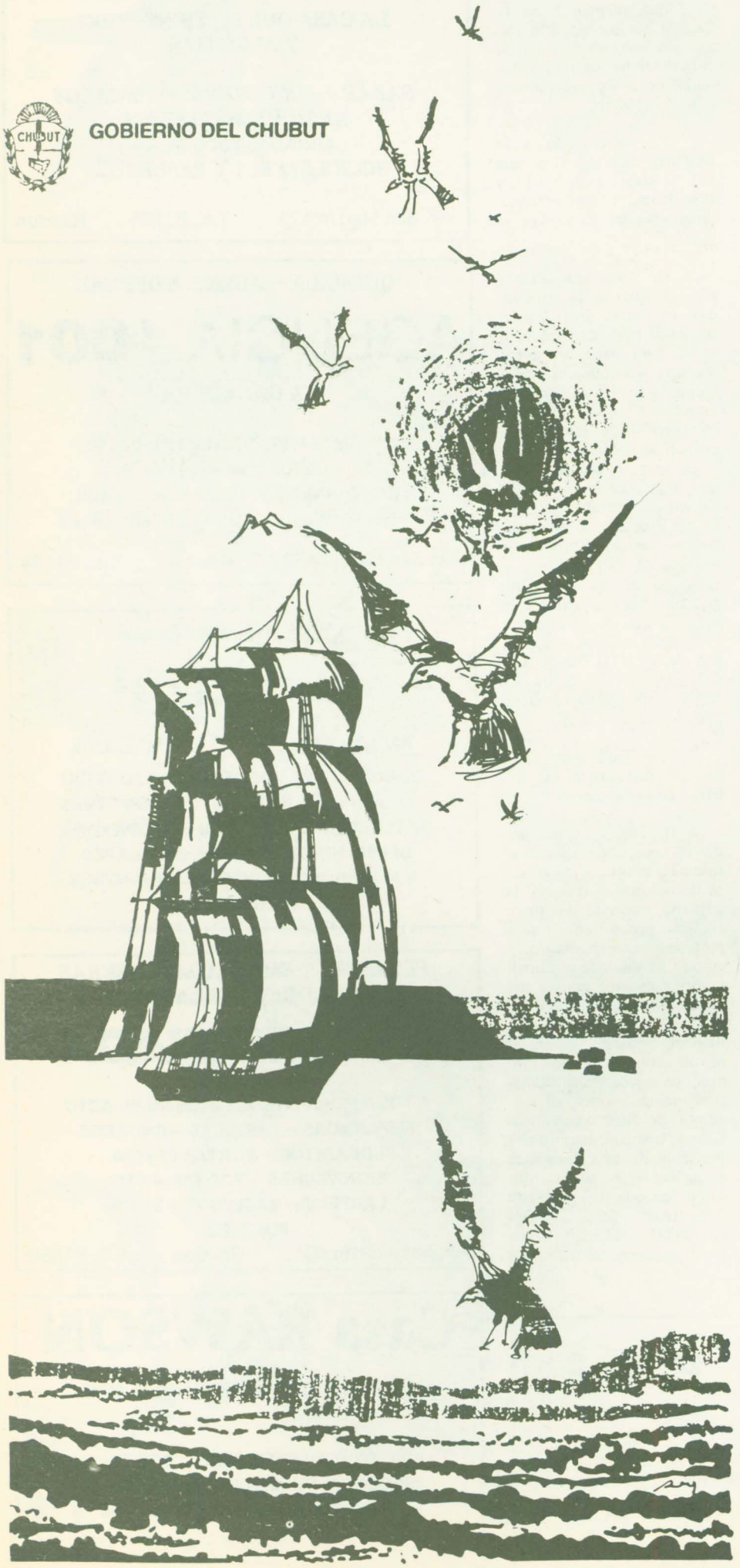

EN 1865, LOS GALESES SOÑABAN CON UN PAIS PARA LA LIBERTAD

Por Manuel Porcel de Peralta

El 28 de julio de 1865 más que un fasto para el Valle de la Esperanza, es un acto de fe de los sentimientos e ideales religiosos de un pueblo que se rebelaba al sometimiento y al escarnio. Y más que un fasto chubutense, es un hito en la historia de la Patagonia que excede la geografía nacional y cuya trascendencia social constituyó un legado generoso para las generaciones que hoy reverencian, respetuosamente, a los precursores de la cruzada fundadora.

Si bien el intento colonizador de la corona española inaugurado en el Año del Señor de 1779 en la Península de Valdés, es anterior al afincamiento de los galeses en el valle inferior del Chubut, aquella experiencia terminó trágicamente en manos de un malón aborigen.

Para los ilusos inmigrantes que partieran de Liverpool el 25 de mayo de 1865, la elección de la fecha resultaba augural, pues un día como ese, 55 años antes, nacía Argentina a la libertad.

Ilusos y audaces, los protagonistas de la empresa colonizadora, arrancaban dramáticamente el cordón umbilical que les imponía la sumisión y el renunciamiento a sus más caras tradiciones, para enfilar, a bordo de una cáscara de nuez, rumbo a la Cruz del Sur, sin otra brújula que la esperanza incitante de crear Una Nueva Gales en América del Sur.

La Patagonia era un país remoto y pleno de misterio para los súbditos del Imperio Británico, hasta la expedición de Fitz Roy, a cuya tripulación le corresponde el honor de tener como huésped a un joven sabio: Carlos Darwin.

Un joven oficial de Fitz Roy, el teniente Wickham, acomete la dificilísima empresa de vencer la barra del Chupat de los tehuelches de la historia y la leyenda, y remontar su cauce en una extensión aproximada de 20 millas, presumiblemente hasta las inmediaciones del lugar conocido hoy por Puente San Cristóbal.

La publicación del Diario de Fitz Roy develó parte del misterio, ya que el informe del teniente que hizo el reconocimiento de su cauce aseguraba que las tierras aledañas eran aptas para la producción agrícola.

Reseñar los avatares de los autores que proyectaron la empresa colonizadora en el País de Gales, es tarea que excede las pretensiones de estas líneas evocativas que pretenden rendir cumplido homenaje a la pléyade fundadora de la colonia galesa, que transformaron los pegujales nacidos en las tortuosas riberas del Río de las Vueltas en campos labrantíos.

Los precursores soportaron y vencieron los fantasmas del aislamiento y la soledad, los rigores del clima y las características de una naturaleza agresiva que se extendía hasta el infinito y que amenazaba aplastar los mejores proyectos de sentar sus reales definitivas.

Del mismo contingente fundador dependería luego el grupo que trasladaría a sus sueños, más arriba, junto a las faldas de la cordillera nevada, en el Valle del Ensueño descubierto por Fontana y sus rifleros 20 años después, para fundar la colonia 16 de Octubre.

A tal estirpe, que fijó las pautas de su cultura y sus amores por la religión, el trabajo, la libertad y el canto, rendimos tributo a 117 años de su desembarco en la Bahía Sin Fondo de la epopeya magallánica.

BOUTIQUE

Gabas

CALIDAD Y BUEN GUSTO



MODELOS EXCLUSIVOS

DAMAS Y NIÑOS

M. Moreno y G. Mayo

T.E. 81513

RAWSON

CHUBUT TIENE FUTURO

MINISTERIO DE GOBIERNO, EDUCACION Y JUSTICIA

DIRECCION DE ADMINISTRACION DE LA POLICIA

LICITACION PUBLICA Nro. 2/82

OBJETO: ADQUISICION ABRIGOS.
FECHA DE APERTURA: 26 de agosto de 1982.
PRESUPUESTO: $ 400.000.000.—
LUGAR DE APERTURA: Jefatura de Policía — Pedro Martínez 102 — Rawson. Ante el Escribano General de Gobierno — La aprobación de la contratación se efectuará por decreto del Poder Ejecutivo previa intervención de los organismos competentes.
VENTA DE PLIEGOS: Dirección de Administración de Policía — Rawson — Casa de la Provincia del Chubut — Paraguay 876 — Capital Federal — Unidad Regional Comodoro Rivadavia. El pago de los mismos se efectuará mediante giro a la orden de Director y Tesorero de la Policía.
El pago de los elementos adjudicados se efectuará con cheque dentro de los 45 días de recibidos.

25-7/22-8

PROVINCIA DEL CHUBUT

Obras de infraestructura para el balneario Playa Unión

Los tiempos cambian aceleradamente la fisonomía de la aldea que ayer sólo servía a escaso número de vecinos de Rawson y Trelew, preferentemente de esta última ciudad, que decidieron construir viviendas precarias, especies de vestuarios que fueron conocidas como "casillas de la playa".

La importancia que fue adquiriendo Playa Unión, paralela al crecimiento de las ciudades y localidades del valle inferior, transformó pronto su fisonomía original. Con las casuchas primitivas se fueron intercalando modernas y confortables residencias, no ya para servir en forma accidental los fines de semana o visitas esporádicas, sino como viviendas de temporada y, en algunos casos residencias definitivas de sus propietarios.

Lamentablemente los gobiernos municipales fueron desbordados por el crecimiento inusitado del balneario, cuyas playas excepcionales y lo templado de sus aguas cada vez fueron adquiriendo mayor predicamento no sólo en la provincia sino en veraneantes de otros puntos del país que, puntualmente todas las temporadas llegan hasta nuestras costas.

El primer aspecto que fue descuidado, uno de los fundamentales, fue la creación de bosquetes que brindaran su sombra como refugio para las horas de mayor calor, considerando que en verano se registran temperaturas aproximadas a los 40 grados.

La carencia de árboles, no ya de bosques, siempre impone un sello de aridez al lugar, restándole su aporte al embellecimiento edilicio del balneario. Algo se ha hecho sin embargo, en los últimos tiempos, pero es menester mayor énfasis tanto en el aspecto oficial como privado, intensificando la forestación, parquización y jardinería, no sólo para embellecer el balneario sino para hacerlo más acogedor a los visitantes que, por miles, llegan de paso a darse un chapuzón o, simplemente, a pasar un fin de semana.

La obra de parquización y jardinería realizada por personal de la Escuela Hogar de la Provincia, debe servir de ejemplo digno de ser emulado y de estímulo a quienes pretextan que el viento o la aridez del suelo conspira contra el crecimiento de las plantas.

Las obras de pavimentación que estarán listas antes de que empiece la próxima temporada y la ampliación de las áreas forestales contribuirán a mejorar notablemente el aspecto edilicio de Playa Unión que, pese al encarecimiento indetenible de los costos sigue construyéndose en forma ininterrumpida.

La educación vial y la frecuencia de accidentes

La frecuencia con que se producen accidentes fatales en las calles de las ciudades y rutas chubutenses ponen de manifiesto la necesidad imperiosa, para las autoridades municipales y provinciales, de poner énfasis en campañas de educación vial, las que deben renovarse en forma sistemática, pues está demostrado que la imposición de fuertes multas para los infractores de las reglas de tránsito urbano no logran resultados positivos.

El tránsito urbano, no obstante la señalización y el funcionamiento de los semáforos instalados en las esquinas céntricas, sigue siendo peligroso por la inobservancia de las reglas pertinentes, originando con frecuencia accidentes en esquinas donde los semáforos funcionan regularmente.

Sabemos que las municipalidades han incorporado un ítem de ingresos considerables con la aplicación irrestricta de multas, no obstante que es importante la cantidad de infracciones que los inspectores no logran controlar.

Entendemos que las autoridades municipales y provinciales, empleando sus respectivos equipos móviles, podrían organizar una campaña de educación vial en forma intensiva, deteniendo a los que conspiran contra la normalidad del tránsito y seguridad pública transgrediendo normas elementales, como el correcto uso de las luces, estado de los frenos y cubiertas, respeto de los carriles de tránsito, etc.

Parece que lo elemental de tales disposiciones hiciera innecesario reiterar medidas sobre el particular, pero no es así. Basta sólo pararse en cualquier esquina de las calles 25 de mayo, San Martín, 9 de Julio y transversales, en las horas pico, para comprobar con qué desaprensión los conductores no conservan su carril, o cómo algunos usan el carril izquierdo para pasear, contribuyendo a embotellar el tránsito u obligando a que los que tienen urgencia deban hacer peligrosos zig zag para poder avanzar por la derecha, infringiendo disposiciones expresas de la reglamentación vial.

Dada la gravedad de los accidentes fatales que se producen en nuestras ciudades y rutas, consideramos inaplazable la realización de una nueva e intensa campaña de educación vial.

Certamen Literario se reitera este año

Dentro de sus programas de estímulo y difusión de las diversas expresiones del quehacer artístico de nuestra provincia y teniendo como valioso antecedente el concurso realizado el año pasado con la participación de 103 escritores del Chubut, la Dirección de Cultura reiterará en 1982 el Certamen Literario Provincial, invitándose a intervenir a los hombres de letras residentes en el territorio chubutense.

Esta nueva edición del certamen abarcará en esta oportunidad las secciones de cuento, poesía y ensayo, con lo cual se ampliarán las posibilidades creativas de los autores chubutenses, que en 1981 solamente participaron en la primera especialidad con señalado éxito, concretándose una acción integral de difusión con la posterior edición de los trabajos seleccionados en un libro que ha sido distribuido en bibliotecas, medios de difusión y otros centros de interés.

La Dirección de Cultura del Chubut, dependiente de la Subsecretaría de Educación y Cultura, ha dado a conocer ahora el reglamento que regirá la Edición 1982 del Certamen Literario Provincial con tema libre en las secciones de Cuento y Poesía, mientras que en Ensayo los trabajos se referirán a la temática "Historia del lugar donde vivo", estableciéndose que ello implica a "hechos o personajes de la zona, ciudad, pueblo o barrio, no resultando excluyente la no residencia actual en el lugar por parte del autor",

En este caso los trabajos deberán tener una extensión mínima de 10 y una máxima de 100 páginas, entendiéndose en este caso que no es excluyente la residencia del autor en el lugar tema del ensayo pero que se mantiene el requisito de residencia dentro del territorio provincial.

REGLAMENTO

El texto del reglamento difundido por la Dirección de Cultura expresa:
Art. 1) Podrán participar del Certamen los escritores que residan efectivamente en la provincia del Chubut.

Art. 2) Los trabajos deberán ser escritos en idioma castellano. Se presentarán el original y tres (3) copias, mecanografiadas en hojas tamaño oficio, escritas en una sola cara y a doble espacio, sin tachaduras ni enmiendas, constando el título de la obra y seudónimo del autor en cada uno de los ejemplares.

Art. 3) La extensión de los trabajos será libre, como así también el tema, salvo en la sección Ensayo la cual seguirá los lineamientos transcriptos al principio del presente Reglamento.

Art. 4) Los trabajos se firmarán con seudónimo, en sobre cerrado; se indicará: a) nombre y apellido del autor, b) documento de identidad, c) seudónimo, d) nacionalidad, e) domicilio, f) título del trabajo, g) breve referencia de los antecedentes literarios si los hubiere.

Art. 5) Se podrán enviar la cantidad de obras que se desee, utilizando en cada caso un seudónimo distinto.

Art. 6) El jurado será designado por la Dirección Provincial de Cultura siendo su dictamen inapelable.

Art. 7) Las obras deberán ser originales, inéditas y no haber participado en ningún Certamen Provincial o extraprovincial, hayan sido premiadas o no.

Art. 8) Se seleccionarán cinco (5) cuentos, diez (10) poemas y dos (2) ensayos que serán publicados en forma conjunta en un sólo volumen por la provincia. Los autores de los trabajos seleccionados recibirán un (1) diploma y cinco (5) ejemplares de la obra editada.

Art. 9) Los trabajos serán recibidos en la Dirección Provincial de Cultura, edificio Ex-Legislatura, (9103) Rawson, personalmente o por correo certificado con aviso de recibo, de lunes a viernes en el horario de 7 a 14 horas, hasta el día 19 del mes de noviembre de 1982.

Art. 10) El jurado se expedirá antes del día 15 de enero de 1983. Su dictamen se dará a conocer a través de los medios de difusión masiva.

Art. 11) Todo caso no previsto en el presente Reglamento será resuelto por la Dirección Provincial de Cultura.

Art. 12) La participación en el certamen implicará por parte de los autores la aceptación de las condiciones del presente reglamento.

CHUBUT TIENE FUTURO

MINISTERIO DE ECONOMIA, SERVICIOS Y OBRAS PUBLICAS.

SUBSECRETARIA DE SERVICIOS Y OBRAS PUBLICAS
DIRECCION GENERAL DE ESTUDIOS Y PROYECTOS

LICITACION PUBLICA Nro. 3/82

ESTUDIO: "Relevamiento Planialtimétrico de riego meseta intermedia".
El presente llamado a Licitación está dirigido exclusivamente a firmas de Agrimensura, Topografía, Cartografía o actividades afines, Empresas Consultoras o Consorcios de Consultoras para la realización de una restitución aerofotogramétrica o levantamiento planialtimétrico del área a regar del Proyecto de Riego de la Meseta Intermedia.

PRESUPUESTO OFICIAL: PESOS CUATRO MIL QUINIENTOS MILLONES ($ 4.500.000.000)

APERTURA: Día tres (3) del mes de Agosto del año 1982, a las once (11.00) horas en el Ministerio de Economía, Servicios y Obras Públicas – Rawson – Chubut.

VALOR DEL PLIEGO: PESOS CUATRO MILLONES ($ 4.000.000).
El mismo podrá adquirirse y/o consultarse en la Dirección de Estudios y Proyectos, sita en Rawson (Chubut) o en Casa del Chubut, sita en Paraguay 876, Capital Federal.

GARANTIA DE OFERTA: PESOS CUARENTA Y CINCO MILLONES ($ 45.000.000)

PLAZO DE EJECUCION: CIENTO OCHENTA (180) DIAS.

El pago deberá efectuarse con cheque o giro sobre Rawson o a la orden del Sr. Contador y Tesorero de la Provincia.

PROVINCIA DEL CHUBUT

4-11-24/7

El Regional

Registro Nacional de la Propiedad Intelectual Nro. 123.428

Fundado el 25 de mayo de 1946 por EVAN THOMAS
Redacción, Administración y Talleres gráficos:
Pedro Martínez 153
Código Postal 9103 - Rawson
81-590

PERIODICO INDEPENDIENTE
RAWSON – CHUBUT

Director: DONALD THOMAS

4ta. Semana de Julio de 1982 – Nro. 370
Precio del ejemplar $ 6.000.-

SUSCRIPCION TRIMESTAL
$ 72.000.-

Reportaje a miembros de la Agrupación 1ro. Julio

Este reportaje fue realizado momentos antes que los señores Chaile y Rojo dieran a publicidad su renuncia a los cargos que ostentaban en el Partido Justicialista, "sumándose a las bases para constituir una corriente de opinión con vista a las elecciones internas."

Esta renuncia y los hechos que se desencadenaron a partir de ella no contradice en nada lo expuesto en el reportaje; es más, pensamos que la nota sirve para aclarar en mucho el cuadro de situación del justicialismo local.



Contestan el Sr. César Mac Karthy y el Dr. Néstor O. Morejón

P. —¿Cuál es el origen de la Agrupación Primero de Julio?

R. —Nuestra agrupación nace en 1974, poco tiempo después de la muerte del General Perón, como una inquietud de compañeros de las ciudades del Valle. El partido por ese entonces no tenía una estructura bien definida. Pensábamos que, desapareciendo el Conductor del Movimiento, la responsabilidad de los afiliados era mayor, por cuanto desaparecía el líder máximo y, además el tutor del peronismo.

A partir de su fallecimiento, muchos peronistas pensamos que debíamos comenzar a darnos nuestras propias estructuras para, justamente, consolidar el partido. De ahí el nombre de la agrupación.

El día 1 de julio es entonces doblemente importante para los peronistas, por una parte es la fecha de la desaparición física del General Perón y por otra, es el inicio de una responsabilidad mayor de cada uno de los afiliados al partido.

Ayudó también a la aparición de la agrupación el enfrentamiento que existía en ese entonces entre las autoridades provinciales y el gobierno municipal respecto del uso y destino de las tierras del ex — ferrocarril.

P. —¿Los integrantes de esos momentos siguen siendo los mismos ahora?

R. —En principio sí, somos un poco el peronismo histórico de la zona del Valle si bien se ha ampliado bastante, con la aparición de nuevos adherentes que se han ido incorporando en la medida que conocen nuestro ideario.

P. —¿Hubieron elecciones internas en el justicialismo local en el año 1972 como se hicieron en casi todo el país?

R. —No, se hizo la afiliación y en reuniones más omenos públicas se fueron designando los congresales y autoridades partidarias. Justamente, uno de los objetivos de la agrupación es la elección de las autoridades partidarias por medio de las elecciones internas. El ejercicio de la democracia interna en el partido es lo que nos permitirá sobrevivir al fallecimiento de nuestro líder.

P. —Generalmente los grupos del Justicialismo del interior están conectados o responden a grupos de nivel nacional ¿Su agrupación mantiene contactos con dirigentes nacionales?

R. — No, nuestra agrupación sólo reconoce a las autoridades del Consejo Nacional del Partido Justicialista y a su Vicepresidente segundo a cargo de la presidencia, el escribano Bitell y, por supuesto, la autoridad de la compañera Isabel. Llegado el momento de la reorganización a nivel nacional veremos con quiénes nos integramos, pero eso por ahora no se ha discutido.

P. —Le preguntamos por qué ha trascendido que el día 24 llegaría a nuestra zona el Sr. Jorge D. Paladino y que asistiría al asado que Ud. ha programado.

R. —Ese asado, o reunión política que menciona, estaba programado en principio para el día 17 de marzo pasado. En ese momento no se pudo realizar y luego ocurrieron los hechos relacionados con la recuperación de las Islas Malvinas. Durante esos sesenta días, nos abtuvimos de realizar cualquier acto político público. Terminado el conflicto el mes pasado, se decidió realizar la reunión con todos los compañeros que coinciden con nuestros postulados.

En otras palabras, la nuestra es una reunión del peronismo local, de la agrupación 1o. de julio y simpatizantes. Desde luego que no está comprometida la asistencia de ningún dirigente nacional.

P. —¿La agrupación está representada en el quinteto partidario que integra la multipartidaria provincial?

R. —Sí, dos compañeros de la agrupación forman parte de la multipartidaria, los compañeros Mac Karthy y Abraham. En setiembre del año pasado, en una reunión bastante importante, por su amplitud. fueron designados los cinco compañeros que integran la multipartidaria en representación del justicialismo provincial.

P. —En el justicialismo se menciona el "Acta de Socino". ¿Podrían explicar bien de qué se trata?

R. — A partir del golpe de 1976 la actividad partidaria local prácticamente desaparece, nuestra agrupación se siguió reuniendo en forma reservada, manteniendo los contactos con todos los compañeros de la zona.

Cuando se comienza a vislumbrar la apertura política, aparece en escena el Sr. Chaile que se atribuye la jefatura del partido pues había sido miembro del triunvirato reorganizador.

Ahora bien, ese triunvirato reorganizador ya no existía pues había cumplido la tarea para la cual había sido formado, tal es la reorganización del partido. A principios de 1976 se eligió el congreso partidario, organismo máximo de autoridad, sus nóminas fueron oficializadas ante las autoridades eleccionarias (justicia electoral) antes del Golpe.

Pero sucede que ese congreso no tiene tampoco vigencia, muchos de sus integrantes no están en la zona, ya sea por fallecimiento, porque se han mudado o, simplemente, porque ya no desean realizar actividad política.

Con posterioridad a la elección del congreso, el triunvirato labra un acta por la cual da por terminadas sus funciones y, legalmente, desaparece.

Estábamos entonces acéfalos. En Comodoro Rivadavia ya se había dado una solución a ese problema, formando una comisión provisoria de conducción, integrada por un ex triunviro y cinco miembros más representantes de los distintos sectores. Esa solución nos pareció muy adecuada. Esa comisión era un órgano deliberativo, ejecutivo y pluralista, todos sus miembros estaban en igualdad de situación y juntos decidían todo el accionar.

Se labra entonces un acta "el acta de Socino" donde se forma una comisión similar a la de Comodoro, se eligen 5 miembros que acompañan al compañero Chaile. Se envía copia de esa acta al consejo nacional. Lo mismo se realiza en Esquel.

O sea que en la provincia hay tres comisiones zonales que conducirán el partido hasta las eleciones internas. En Esquel y en Comodoro esas comisiones funcionan; en el Valle, no.

P. —¿Por qué no?

R. —Porque, salvo en contadísimas ocasiones que se ha reunido toda la comisión, por ejemplo para la elección de los integrantes de la multipartidaria, a los representantes de nuestra agrupación no se les ha consultado nada. El último caso, que es muy importante, es cuando se decide abrir una sede partidaria. Nosotros nos enteramos por los diarios.

Lógicamente que no nos podemos oponer a la apertura de un local partidario, todo lo contrario; nos oponemos a los procedimientos, a la falta de información al resto de los compañeros y a las decisiones adoptadas por una minoría. Eso en el justicialismo debe terminar.

P. —¿Por qué no profundizamos un poco en eso que Uds. llaman el "ideario" de la Agrupación?

R. —Nosotros pensamos, antes que nada, que el peronismo se demuestra en los hechos, en la conducta de todos los días. No somos nosotros quienes juzgamos quién es peronista o no, o quien es mejor peronista que otro. Eso lo debe decidir las bases del partido. Justamente eso es el primer punto de nuestro ideario: que las autoridades y conductores del partido sean elegidos por todos los compañeros, que nadie se autodesigne o que sea desigando a dedo".

Nosotros queremos un peronismo mejor, formado por personas honestas y capaces, tanto los que forman los cuadros de conducción como los que ocupan cargos electivos.

Nosotros somos peronistas, dada la lucha interna si nos toca perder, seguiremos en el partido apoyando a

1865 - 28 DE JULIO - 1982
COLONIZACION GALESA

HOMENAJE AL PRIMER ASENTAMIENTO BLANCO EN LA PATAGONIA ARGENTINA

MUNICIPALIDAD DE RAWSON

MUNICIPALIDAD de RAWSON CAP. de la PROV. del CHUBUT





Mc Karthy

quien haya resultado elegido. No vamos a dejar el partido por no ser la conducción, todo lo contrario, es nuestra misión apoyar a las autoridades elegidas por todos los compañeros. Eso es lo más importante y queremos que quede perfectamente claro.

También es necesario aclarar que el peronismo no ha podido organizarse democráticamente porque ha sido el más castigado de todos los partidos. Durante dieciocho años estuvimos proscriptos, luego, salvo los años del '72 al '76 las actividades partidarias han estado congeladas. Así como los otros partidos no han renovado sus cuadros, tampoco lo ha hecho el peronismo.

El peronismo está perfectamente capacitado para convivir en el disenso; lo único que necesitamos es que se nos de la oportunidad de hacerlo, y estamos en condiciones de brindar al país un gran partido mayoritario, popular y democrático.

Nuestra agrupación también defiende la independencia de las ramas que integran el movimiento; si bien tenemos adherentes de la rama femenina y de la gremial, no nos inmiscuimos en la vida de las otras ramas del movimiento. Somos una agrupación netamente política.

P. —¿Y la juventud?

R. —Está precisamente en la tarea de reorganización. Varios de nuestros integrantes son jóvenes y, cuando llegue el momento de la organización definitiva de la Juventud peronista, formarán parte de ella.

P. —¿Cómo ven la situación del país?

R. —Es dramática. La única solución es la salida electoral clara, sin proscripciones de ninguna naturaleza. Que sea el pueblo quien elija al gobierno. Si ese gobierno fracasa o pierde el apoyo de la mayoría que sea sustituido, pero por otro gobierno surgido de un acto eleccionario libre.

El país no acepta ya ningún otro tipo de ensayos que no sea elecciones libres y ejercicio de la soberanía popular.

No interesa cuándo sean, no queremos las elecciones ya, dentro de un mes, pero, tampoco las queremos dentro de 2 años.

Interesa que sea aprobado de una vez por todas el Estatuto de los partidos políticos, pero que tenga reglas claras, sin ninguna "sorpresa" a la ciudadanía.

La demora de la aparición del Estatuto me parece que no es casual. Hay un estatuto sancionado en la época de Illia, démosle vigencia y terminemos con los secretos y las intrigas que no aportan nada al proceso de institucionalización, todo lo contrario, lo entorpecen.

P. —Como políticos con experiencia, ¿qué le aconsejarían al joven que por primera vez va a votar?

R. — Le aconsejaríamos, en primer momento que reflexione seriamente sobre el acto de votar. Que sepa que de alguna manera votando decide el destino del país. Que trate de interiorizarse sobre lo que busca cada partido, que elija los grandes partidos que son los únicos realmente representativos, deben desaparecer los pequeños partidos que, más que partidos, son sectores de presión que juegan siempre al golpe como salida.

Que lea las plataformas, que se informe sobre la historia de cada partido y que sepa que ese voto que va a emitir constituye, en cierta forma, uno de los actos más sagrados de la democracia, la elección de sus autoridades.



Morejón

Duly y Fredy: Dos artesanos de Rawson que quieren surgir

Duly Terraza y Fredy Parodi, dos jóvenes residentes en Rawson, han comenzado hace poco tiempo con una interesante actividad artesanal, cuyos resultados permiten aventurar un promisorio futuro en este campo tan poco explotado en nuestro medio.

EL REGIONAL tuvo oportunidad de visitar el taller que poseen y observar en el lugar las obras realizadas, por lo cual ha considerado oportuno difundir sus actividades que revelan insospechables aristas en el acontecer de una comunidad.

"Empecé a aprender con el señor Alvaro Correa, quien me brindó las primeras nociones para realizar trabajos artísticos en madera y cuero. Después complementé esas enseñanzas a través de la lectura de libros y revistas y con la misma práctica en el lustre de muebles, reparación, ebanistería, etc., obtuve una serie de conocimientos", nos expresa Duly Terraza.

"Después surgió la idea de poner un taller entre los dos. Fredy aprendió conmigo y ahora seguimos juntos perfeccionándonos cada día para lograr mejores trabajos".

Ante nuestra pregunta respecto del tipo de material que utilizan, Duly nos responde que "usamos las maderas que podemos conseguir en las carpinterías y aserraderos de la zona: lenga, álamo, ciprés, etc".

"Nos dedicamos a todo lo que sea artefactos eléctricos (lámparas de pie, colgantes) mientras que en muebles nuestro fuerte es todo lo que sea cualquier tipo de torneado".

"También nos interesa muchísimo la reparación de muebles antiguos porque es donde hay mayor campo de acción", explica Duly. "En este momento tan crítico, la gente prefiere hacer arreglar sus muebles y nuestros conocimientos de ebanistería nos permiten encarar ese tipo de trabajo".

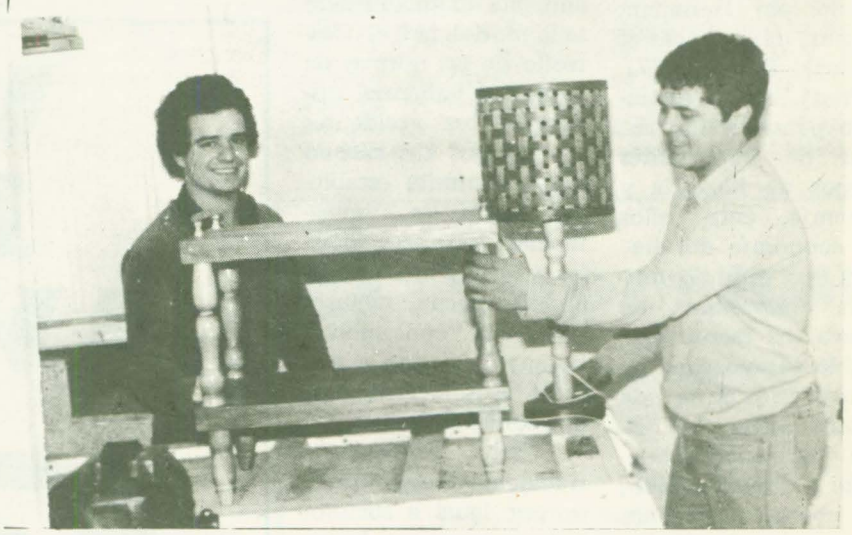

Los artesanos capitalinos muestran el producto de su labor

"Tenemos entendido que no hay personal que se dedique a esta actividad y muchas veces se dejan de lado trabajos de torneado por ignorarse que se pueden hacer en nuestra zona. Asimismo, otra ventaja se puede obtener en la parte económica, dado que existe la posibilidad de obtener un artículo de calidad a un precio sensiblemente inferior a los comunes", se explaya el artesano.

Cuando le preguntamos cuáles son las condiciones que deben reunir quienes se dedican a estas tareas, Duly nos contesta: "El sentido artístico influye mucho para realizar estas obras. A pesar de que en la zona no obtenemos los materiales que quisiéramos para trabajar, pensamos que con la base de nuestros conocimientos, tendemos al logro de objetos con ese sentido artístico. Esos son, por lo menos, nuestros propósitos, agregándole una gran dosis de "paciencia" finaliza.

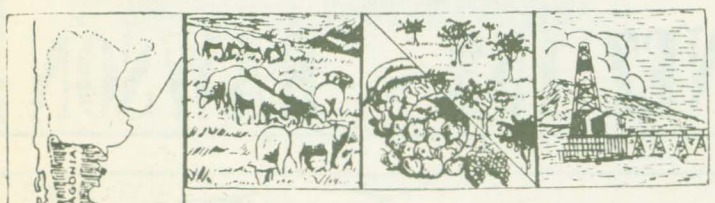

CASA "HEGAR" ORGANIZACION AL SERVICIO DEL AGRICULTOR Y DEL GANADERO

SUCESORES de PETRUS P. GONZALEZ

Dirección Postal CASILLA CORREO 13

Depósito y Ventas BUENOS AIRES 373

TRELEW Prov. Chubut

LANAS PENELOPE Y ANEXO

COMUNICA A SUS DEUDORES QUE DEBERAN ABONAR SUS CUENTAS A LA BREVEDAD POSIBLE, O CONCURRIR AL MENCIONADO COMERCIO A CONCORDAR FORMA DE PAGO

Local 16 - Edif. Alte. G.Brown - RAWSON

Atalaya DOCENTE

Para tener en cuenta:

Hemos recibido una obra interesante publicada por Emecé, cuyo título es "Costo y valor de la vida humana". Su título original francés es "Cout et valeur de la vie humaine". editado por Hermann, (editeurs des sciences et des arts, París, 1977). "Alfred Sauvy, distinguido pensador francés, autor de importantes trabajos de filosofía y economía, entre ellos "La economía del diablo", que produjo profunda impresión en Francia, ha escrito este notable ensayo sobre el costo y valor de la vida humana. Es un libro original y polémico, sólidamente documentado, que aborda desde un nuevo punto de vista la cuestión demográfica y el drama del hambre en el mundo.

Sauvy sostiene que la economía de mercado ha hecho que la vida del hombre pueda ser considerada como un bien cuyo costo aumenta o disminuye, y que puede, por lo tanto, medirse científicamente. La reducción del presupuesto de salud, por ejemplo, aumenta indudablemente la mortalidad, el desarrollo de las normas de seguridad industrial disminuye los accidentes de trabajo. Un cálculo simple permite establecer, según las circunstancias, las clases sociales y el régimen político. Se puede, incluso. llevar una "contabilidad humana", donde a menudo la hipocresía rivaliza con el cinismo.

Este importante trabajo de Sauvy interesa por igual a sociólogos, economistas, historiadores y políticos, y a todos los que deseen mejorar la sociedad en que vivimos".

COMENTARIO:

BALANCE DE DOS MESES

Es interesante hacer un pequeño balance de la nueva gestión de gobierno durante los meses de junio — julio, en cuanto a educación se refiere. Podemos comenzar diciendo que en estos dos últimos meses se vio una serie de accidentes incendiarios en varios edificios escolares de la zona. Tanto Trelew como Pto. Madryn y Rawson, fueron las localidades afectadas por los siniestros antes citados. En el caso específico de la ciudad capital, los incendiarios aparentemente fueron menores de edad, ya identificados en su mayoría; grave problema para los padres por su falta de responsabilidad.

Para continuar se dio a conocer la tan ansiada escala de aumentos docentes pero aquí las expectativas no quedaron satisfechas, por lo exiguo de los mismos y por los incontrolables aumentos producidos en todos los insumos hogareños. Más de un docente manifestó: "Podrían haberse guardado el aumento, y haber congelado los precios". Parte de razón tienen, porque los precios superaron largamente el 40 por ciento, y los aumentos en general orillan entre un 20 por ciento y un 30 por ciento en el mejor de los casos. Tengamos en cuenta además, que los dedicados a la profesión de educar, no recibían un aumento desde el año anterior.

Otro tema que acaparó nuestros últimos números fue el atraso injustificado, en los pagos de haberes, protagonizado por la Dirección de Enseñanza Media y Superior de la provincia y felizmente solucionado por la directa intervención del Ministro de Educación, Dr. Monje. El problema aún requiere una solución definitiva con los directos responsables de tan lamentable episodio. A ello se agrega una particular interpretación del uso de licencias y la no adhesión, por negligencia, al régimen de cobertura de accidentes de trabajo.

Faltaría agregar los casos particulares de personal jerarquizado, que cobrando dedicación exclusiva, están dando clases en organismos nacionales.

Para un futuro cercano quedan aún algunas "perlas" sueltas, para solucionar, como el régimen de licencias docentes, un Estatuto y una ley general de enseñanza provincial, que abarque los tres niveles educativos (primario, secundario y terciario), etc.

En el aspecto cultural es interesante lo que están haciendo el director del área, J. Corneo, y el Lic. Raúl Scandroglio, con la publicación de trabajos realizados por investigadores chubutenses.

Para volver a destacar, sin duda, fue la actuación del Dr. Monje en todos los problemas presentados, a los que les dio la solución que cada caso requería.

EXPRESO
RICHTER S.A.C.I.M.
CASA CENTRAL
Ruta 3 y Gobernador J. Galina
Trelew T.E. 20528
Buenos Aires: A. Alcorta 2773
T.E. 942 - 5821
942 - 8192
Pto Madryn: Piedrabuena s/n

VENDA LOS DOMINGOS AVISANDO EN:
El Regional
Nueva dirección:
PEDRO MARTINEZ 153 - RAWSON

PARA SUS AMOBLAMIENTOS INTEGRALES
ELIJA BIEN Y NO PAGUE MAS...
LA MEJOR ALTERNATIVA ESTA EN
MUEBLERIA ISOLA
FABRICACION Y VENTAS
EUGENIO TELLO Y MICHAEL JONES
GAIMAN (CHUBUT)

EXTENSA REUNION DEL GOBERNADOR AYERRA Y EL INTENDENTE DE RAWSON

Se analizaron las necesidades de la ciudad y el apoyo que brindará la provincia:

Una extensa exposición acerca de las obras en marcha, estudios y proyectos para Rawson y las zonas de Playa Unión y Puerto realizó días pasados el intendente municipal de la ciudad capital, doctor Antonio Zorrilla Sánchez, ante el gobernador de la provincia, contralmirante (R) Niceto Echauri Ayerra.

Durante la reunión que tuvo lugar en el despacho del mandatario en la Casa de Gobierno, el titular comunal se refirió, entre otros temas, a la financiación de la red cloacal para la ciudad, planta de tratamiento de residuos cloacales, planta potabilizadora de agua, la prosecución de la Escuela Nacional de Comercio, proyecto de una nueva escuela primaria, nuevos planes de viviendas, erradicación de talleres o depósitos de entes oficiales, la situación del Parque Recreativo Gral. San Martín, construcción de la terminal de ómnibus y los proyectos para Playa Unión.

RED CLOACAL:

Con referencia a la financiación de la red cloacal para la ciudad de Rawson, cuyo estudio y proyecto estuvo a cargo de Obras Sanitarias de la Nación, el gobernador Ayerra prometió el apoyo del gobierno provincial para el año próximo, posibilitando la iniciación de la obra prevista en tres etapas.



DR. ZORRILLA

RESIDUOS CLOACALES:

Acerca de la planta de tratamiento de residuos cloacales, se conversó sobre su ubicación definida en las tierras adyacentes al aeródromo provincial, informándose que la municipalidad se hará cargo de una cañería de conducto de aproximadamente 950 metros de longitud cuyo costo alcanza a los 50.000 millones de pesos de la antigua nominación.

El intendente Zorrilla Sánchez solicitó apoyo al respecto, comprometiendo su ayuda el contralmirante Ayerra por intermedio del Ministerio de Gobierno, Educación y Justicia para cubrir el aporte municipal. Se añadió sobre el tema que la planta será construida por la empresa Seidman y Bonder.

PLANTA POTABILIZADORA:

Otro aspecto abordado en el transcurso de la exposición del intendente capitalino fue lo referido a la planta potabilizadora de agua, obra de fundamental importancia para el futuro desarrollo de la ciudad.

Respecto del tema se comunicó que el proyecto respectivo se encuentra en estudio por parte de la provincia.

ESCUELA NACIONAL DE COMERCIO:

Especial interés mereció también en la conversación lo vinculado con la reanudación de las obras de la Escuela Nacional de Comercio, cuya ejecución ha alcanzado un 98 por ciento.

Sobre el particular, el doctor Zorrilla solicitó que se interceda ante el Ministro de Cultura y Educación de la Nación, doctor Cayetano Licciardo, a fin de acelerar el envío de los fondos necesarios para la continuación de los trabajos.

NUEVA ESCUELA PRIMARIA:

La construcción de un nuevo establecimiento primario, previsto en la zona de los barrios Las Malvinas y 2 de Abril, fue planteada asimismo al gobernador Ayerra, para que por su intermedio se interese al interventor en el Consejo Provincial de Educación.

VIVIENDAS:

En otro orden, el intendente Zorrilla expresó su inquietud con respecto al déficit habitacional. Su petición estuvo orientada a beneficiar a grupos familiares residentes en la ciudad como así también a afianzar el afincamiento de numerosos agentes de la administración pública provincial.

ERRADICACION DE TALLERES O DEPOSITOS OFICIALES:

También se puso en conocimiento del gobernador de la provincia el plan de erradicación de todo tipo de talleres y depósitos de diversos organismos los que, de acuerdo a los planes previstos, serán incorporados al área industrial de la ciudad.

PARQUE RECREATIVO:

El déficit del Parque Recreativo Gral. San Martín fue otro de los puntos abordados en el encuentro entre el gobernador Ayerra y el intendente Zorrilla.

Al respecto se solicitó la contribución del gobierno provincial para paliar esa situación.

Se solicitó, además, la transferencia de tierras, chacra y viveros anexos al zoológico de la municipalidad, para formar el vivero comunal y ampliar el sector de esparcimiento.

Se impuso al mandatario, por su parte, acerca de la necesidad de interceder ante Vialidad Nacional para que se concrete la realización del nuevo puente de acceso a Rawson, en la prolongación de la avenida 25 de Mayo.



GOBERNADOR AYERRA

TERMINAL DE OMNIBUS:

Durante la entrevista el contralmirante Ayerra comprometió todo su apoyo para la concreción de la obra correspondiente a la Terminal de ómnibus, acerca de la cual el doctor Zorrilla Sánchez solicitó su inclusión en el próximo plan de realizaciones de Rawson, con el aporte financiero del Fondo Nacional de Transportes.

PLAYA UNION:

Finalmente, el intendente se explayó respecto de la necesidad de dar una gran importancia al desarrollo de la villa de Playa Unión. Como se sabe, la comuna tiene el propósito de erigir un complejo recreativo socio — cultural y deportivo, cuya ubicación se definiría en proximidades del establecimiento primario con internado.

Se requirió para ello un subsidio, cuyo destino será, en principio, la compra de un tinglado de 25 por 50 metros y cuyo proyecto está terminando la Diercción General de Desarrollo Urbano de la Municipalidad.

¡Día del niño!

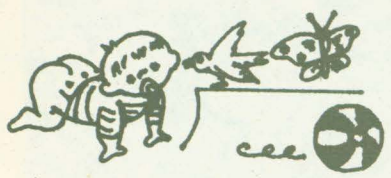

ELIJA SU JUGUETE EN

PAPILLON

LIBRERIA - JUGUETERIA - REGALOS

BELGRANO 528 - RAWSON

CANAL 3

EL COLOR DE TRELEW

LA DIRECCION DE CANAL 3 DE TRELEW INFORMA QUE EL CANAL 3 TV DE RAWSON SERA INAUGURADO PARA FINES DEL PRESENTE MES O PRIMEROS DIAS DEL PROXIMO.
ROGAMOS SEPAN DISCULPAR DE NO HABER DADO CUMPLIMIENTO A LA FECHA INAUGURAL FIJADA PARA EL DIA 9 DE JULIO, EN RAZON DE LAS CONDICIONES CLIMATICAS QUE NO HAN PERMITIDO TRABAJAR A NUESTRO PERSONAL.
PARA CUALQUIER CONSULTA DIRIGIRSE A NUESTRAS OFICINAS UBICADAS EN:
H. YRIGOYEN 23 T.E. 81772 RAWSON

"GALATTS" Turismo

* PASAJES AEREOS
* INTERNACIONALES Y DE CABOTAJE
* PASAJES TERRESTRES
* SERV. ENCOMIENDAS
* RESERVAS
* AEROCHEQUERAS
* CREDITOS
* VIAJES ESTUDIANTILES
* EXCURSIONES

SALIDAS PARA BUENOS AIRES:

LA PUNTUAL: Miér. — Vier. — Dom. : 18,18 hs. desde Rawson.

EL CONDOR: Lun. — Mar. — Juev. — Sáb.: 18,18 hs. desde Rawson.

LLEGADAS DESDE BUENOS AIRES:

LA PUNTUAL: Mar. — Juev. — Sáb. : 20,30 hs. llega a Rawson.
Miér. : 09,30 hs. llega a Rawson.

EL CONDOR: Lun. — Miér. — Vier. — Dom. : 20,30 hs. llega a Rawson.

SALIDAS PARA COMODORO RIVADAVIA:

DESDE RAWSON: Lun. — Miér. — Vier. — Dom. : 9,18 hs.

DESDE TRELEW: Todos los días a las 20,00 hs.

ABIERTO: Lunes a Viernes —8,30 a 12 y 16 a 21—
Sábados, Dom. y Feriados —9,00 a 13 y 17 a 21—

MORENO 719 T.E. 81143 Rawson (Chubut)

Fotografías Antiguas



Fotografía tomada en los años 1913 o 1914, en Bryn Crwn. Podemos observar en la misma: (paradas) Margaret Jones, Mafanwy Morgan y Elizabeth Morgan de Foulkes; (sentados) Sra. de Aeron Jones, Sarah Merianwy de Davies, Huw Griffiths (maestro dominical en la capilla), Sarah Ann Lewis de Jones,Sra. de Willy Griffiths. (foografía facilitada por la Sra. Margaret Elen Jones de Weber. de Esquel)



PUBLICAMOS ESTAS FOTOGRAFIAS HISTORICAS DE NUESTRO VALLE DEL CHUBUT EN ADHESION AL NUEVO ANIVERSARIO DE LA COLONIZACION GALESA. LA PRIMERA TOMA CORRESPONDE A LA ESCUELA DOMINICAL DE LA CAPILLA DE BRYN CRWN; LAS RESTANTES A ANTIGUAS FAMILIAS DE LA REGION. CON ESTAS FOTOGRAFIAS QUE SIN DUDA TRAERAN RECUERDOS A LAS PERSONAS MAYORES HACEMOS LLEGAR A LOS LECTORES NUESTRO DESEO DE UN FELIZ "GWYL Y GLANIAD" (FIESTA DEL DESEMBARCO).

El colono
John Murray Thomas
y su familia



Pionero John J. Williams (Dolavon) y su familia.
María Hopkins (su esposa)
Lizzie Jean
Gwilym
Robert John
Olwen
Alice
Wnnie
Mair
Owen
Dwyryd
Martha (sus hijos).



John Hughes y nietos. (fotografías facilitadas por Olivia H. de Odek)

SI NO LE PRENDE LA LAMPARITA.
VEALO A :
EL BARRERITA
TALLER DE ELECTRICIDAD DEL AUTOMOVIL
Oneto 146 RAWSON T.E. 81-073

Mimitos
BEBES.
NIÑOS
FUTURA MAMA
San Martín 487
— RAWSON

MERCADO Y CARNICERIA
CACHITO
CARNE DE PRIMERA
POLLOS FRESCOS
H. Yrigoyen 277 Rawson

GOMERIA LAVADO Y ENGRASE
"ESQUEL"
BALANCEO
(Atención de 7 a 20 hs.)
Descuentos a empleados
Ruta Acceso a Playa Unión Rawson

ASOCIACION "MYFANWY HUMPHREYS"

PROSIGUE SU AMBICIOSO PROYECTO DE DOTAR DE UN MODERNO NATATORIO A LA CIUDAD DE RAWSON

"Nuestra institución no tiene fines de lucro y nació, en principio, con el propósito de construir un natatorio. aunque sus objetivos últimos sean sociales, culturales, recreativos, deportivos, etc".

Así inició su charla con EL REGIONAL el doctor Oscar Pieruccioni, presidente de la Asociación "Myfanwy Humphreys" de Rawson para referirse a la marcha del ambicioso proyecto que han encarado más de 80 familias, para dotar a la capital de la provincia de un moderno natatorio con su respectiva sede social en un solar próximo a la vera del río Chubut.

"Nuestra asociación posee una serie de características que la diferencian de las entidades comunes. En primer término acá todo se hace con el esfuerzo de los socios. No ha habido donaciones ni subsidios", explica el doctor Pieruccioni.

"La otra característica —agrega— es que se trata de una asociación que tiende a agrupar a las familias. El socio la integra con su grupo familiar, constituyéndose por lo tanto de grupos y no por individuos aislados".

Cómo surgió la iniciativa? "Como idea, la institución nació en 1978. Por aquel entonces pensamos en agruparnos, con muchas dudas al principio sobre la

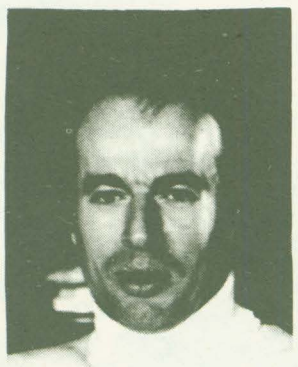

Dr. PIERUCCIONI

posibilidad de llegar a buen término con nuestros proyectos. En la primera reunión —recuerda— participaron unas 30 personas en el Colegio Don Bosco. A partir de allí se decidió elaborar los estatutos, dar la forma jurídica más conveniente, ir pensando en la elección del terreno apropiado, o sea todo lo que hacía al futuro de la asociación".

"En julio de ese año ya tuvimos el estatuto aprobado e iniciamos los trámites para la adquisición de los predios. Previamente, al decidir el nombre que daríamos a la entidad nos decidimos por el de "Myfanwy Humprheys", madre de uno de nuestros primeros colaboradores, el señor Justo Alsúa, para recordar de esta manera a una de las pioneras de Rawson y por, de alguna manera representar a la familia en general, a cuya integración tendemos", continúa.

El doctor Pieruccioni señala luego que "la obra en sí comenzó hace poco más de un año. Hasta el momento se ha completado toda la estructura de hormigón de la pileta, vestuarios, sanitarios, sector máquinas".

"Sin duda se trata de la etapa más difícil porque se requería reunir una cantidad muy grande de dinero durante un tiempo para la compra de materiales y su inversión en un par de meses. Ahora ya estamos en la etapa de levantar paredes, pisos, sanitarios, lo que se puede continuar sin detenerse", añade.

Tras informar que el proyecto comprende también no solamente el natatorio sino tam - bién confitería y otros servicios, el doctor Pieruccioni destaca que "todo lo obtenido hasta el momento hace muy meritoria la contribución de la totalidad de los socios, quienes comprendieron los objetivos finales de la asociación y hoy pueden ver los logros obtenidos con sus aportes".

Indica también que en el término de un mes, la institución convocará a asamblea general para la renovación de la comisión directiva, que actualmente componen, además de nuestro entrevistado en calidad de presidente, , el doctor Raúl Sanguinetti como vicepresidente, Norberto Crescente (secretario), Adrián Servieres (tesorero) y un grupo de vocales.

Cuántas familias componen la asociación? "Actualmente — dice el doctor Pieruccioni— contamos con la

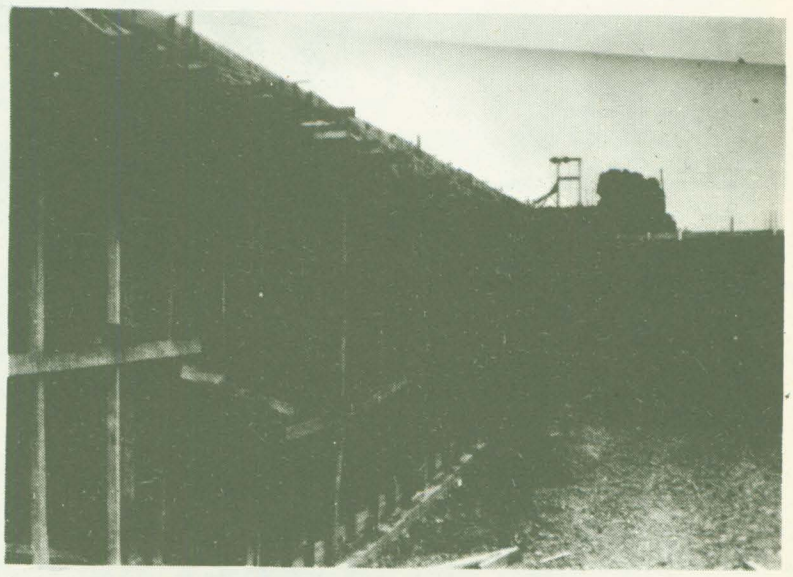

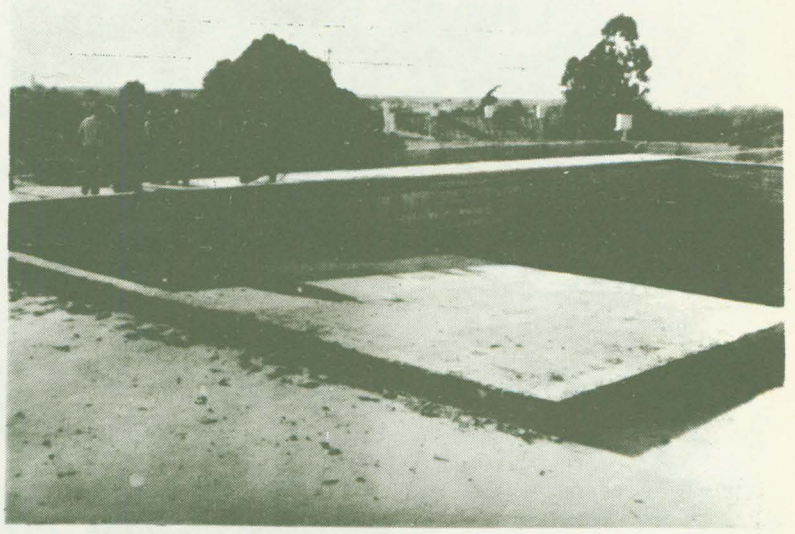

Dos aspectos de la marcha de las obras del natatorio que construye la Asociación "Myfanwy Humphreys", merced al apoyo de 80 familias

intervención de 80, la mayoría de la ciudad de Rawson y algunas de Trelew. Pensando en la participación de todas ellas y según el ritmo de trabajo impuesto hasta el momento, estimamos que para septiembre u octubre del próximo año finalizaremos la ejecución de nuestro primer proyecto, siempre y cuando no surjan imprevistos de ningún tipo.

Cabe destacar que la pileta de natación se ha encarado con estructura de hormigón armado, conforme a las exigencias reglamentarias existentes en la actualidad para la práctica deportiva

Poseerá dimensiones interiores de 12,50 por 25 metros con profundidad graduada de 1 a 3,50 metros y dispondrá de escalerillas y trampolines apropiados para su uso, incluyendo vestuarios, con sanitarios y duchas para ambos sexos, consultorio para reconocimiento médico con sanitario anexo, dependencias para encargados , control y mantenimiento, depósitos y sala de máquinas, cancha de tenis y juegos infantiles.

Las razones por las cuales se ha iniciado el proyecto con un natatorio son, en síntesis, porque se trata de un deporte al alcance de todas las generaciones, constituye un esparcimiento que atrae a todos, puede desarrollarse en toda época y constituirse en centro de una intensa vida social y de relación.

La idea madre que dio origen a la asociación es la de los clubes privados de gran difusión hoy en el resto del país. Sin embargo es una entidad sin fines de lucro, cuyo patrimonio se forma con títulos que suscriben socios y que son transferibles en venta y se revalúan anualmente.

VIDRIO SUR
CRISTALES
VIDRIOS
ESPEJOS
Alejandro Maiz esq. J.A.Roca Rawson (Ch.)

EXPRESO
RICHTER S.A.C.I.M.
CASA CENTRAL
Ruta 3 y Gobernador J. Galina
Trelew T.E. 20528
Buenos Aires: A. Alcorta 2773
T.E. 942 - 5821
942 - 8192
Pto Madryn: Piedrabuena s/n

CONDOR
CONSTRUCCIONES S.R.L.
CONSTRUCCIONES DE OBRAS CIVILES Y ELECTROMECANICAS
PROYECTOS – DIRECCION Y EJECUCION
Conesa 292 T.E. 81532 Rawson

ACLARA SEIDMAN Y BONDER

LA SITUACION LABORAL DE LA EMPRESA ES ARMONIOSA Y PRODUCTIVA

En nuestra anterior edición, dimos cabida en las páginas de EL REGIONAL a declaraciones vertidas por un grupo de obreros de la empresa Seidman y Bonder que tiene a su cargo la construcción de un barrio de 432 viviendas del Plan FO. NA.Vi. que se ejecuta por intermedio del Instituto Provincial de la Vivienda y Desarrollo Urbano en la ciudad de Rawson.

En sus testimonios, los trabajadores formularon serias denuncias respecto de las condiciones en que desarrollan sus tareas como así también sobre la falta de pago de los haberes quincenales y aguinaldo, ausencia de servicios sociales y otros temas.

La gravedad de las declaraciones nos indujo simultáneamente a tratar de contar con la palabra del sector patronal para, de esa manera, brindar a nuestros lectores una información lo más objetiva posible. No obstante la intencion se vio frustrada ante la afirmación del personal que custodia la entrada a la obra el que nos comunicó que "en ese momento no se encontraba ningún directivo" y que "los empleados administrativos no tenían nada que informar".

En la búsqueda permanente de las opiniones que contribuyan a cumplir fielmente nuestra misión periodística, EL REGIONAL conversó en el curso de la semana pasada con el gerente local de Seidman y Bonder, arquitecto Israel Spodek, quien luego de calificar al barrio en construcción por esa firma como "la más importante obra civil en la ciudad de Rawson" desmintió terminantemente los conceptos formulados por el sector laboral.

"Tenemos a disposición la documentación respectiva que permitirá comprobar que los servicios sociales que debe solventar la empresa se encuentran al día y además, que los mismos han sido abonados durante todo el tiempo en que la empresa trabaja en Rawson, salvo los períodos de crisis transcurridos durante el año pasado", consignó el arq. Spodek.

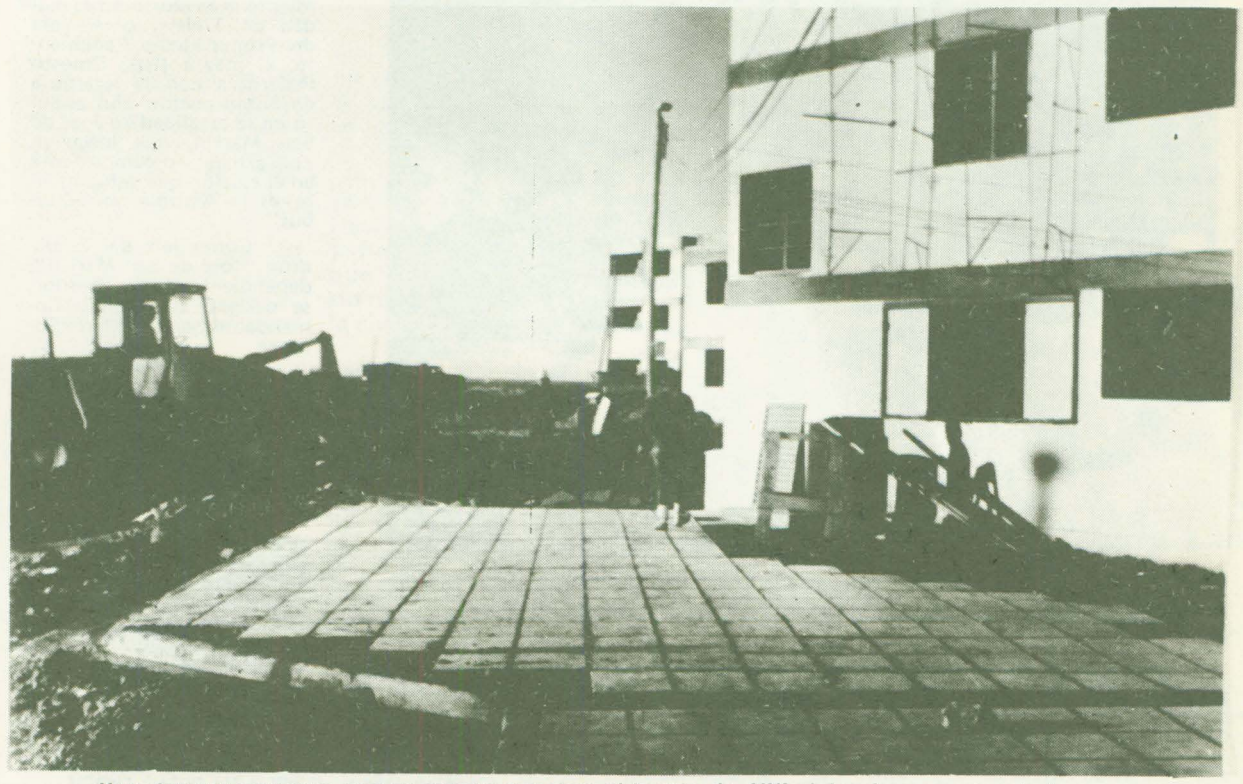

Para fin del presente año se estima concluir el barrio de 432 viviendas que ejecuta la empresa Seidman y Bonder, calificada por directivos de la firma como la más importante obra civil que se realiza en Rawson.

"Asimismo —agregó— puedo informar que las primas de los seguros de trabajo son abonados en término, permaneciendo en forma efectiva y permanente la cobertura de los obreros por accidentes de trabajo o cualquier otro evento laboral amparado por los mismos".

Dijo más adelante el arquitecto Spodek que "son habituales las visitas de inspectores de la Delegación Trelew del Ministerio de Trabajo de la Nación al lugar de la obra, los que luego de realizar la pertinente inspección dejan labradas actas en las cuales se comprueba que los salarios del personal que actualmente trabaja se encuentran al día".

"De acuerdo con lo expuesto se deduce que la situación laboral imperante no es conflictiva sino por el contrario resulta armoniosa y productiva", enfatizó.

"Se puede recorrer el lugar donde se encuentran trabajando los obreros que tienen a su cargo la construcción de las viviendas y comprobar la existencia de un ritmo acelerado, a pesar de las condiciones reinantes —temperaturas cercanas a los 0 grado— con el debido equipamiento, lo cual hace pensar que la terminación de las unidades habitacionales será en el plazo fijado", reveló el directivo.

"Al respecto puedo señalar que de acuerdo con el programa previsto se completará la entrega de la mitad de las viviendas en el curso del mes de agosto, finalizando con la entrega total en el mes de diciembre", manifestó finalmente el arq. Spodek, con cuyo testimonio ponemos a disposición de nuestros lectores conceptos que permiten contar con una visión amplia y sin prejuicios. EL REGIONAL proseguirá abierto a todas las opiniones que merezcan ser conocidas por la comunidad. Ese será el mejor servicio que podremos brindar.

EUGENIO GRAÑA y Cía.

* Hierros — Caños *
* Chapas — Maderas *
* Cal — Cemento *
* Baldosas plásticas — Flexiplast *
* Artículos del hogar — Bazar *
* Ferretería — Pinturería *
* Sanitarios — Sombreretes "Spiro" *

* UNA TRADICION COMERCIAL EN RAWSON *

H. Yrigoyen 35 T.E. 81541 Rawson

MANUEL EDUARDO VARELA
El Supremo
TALLER INTEGRAL DE ELECTRICIDAD DEL AUTOMOVIL
COLOCACION DE RADIOS Y PASACASSETTE
REPARACION DINAMOS - ARRANQUES ALTERNADORES Y CARGAS DE BATERIA
ATENDIDO POR MANOLO VARELA
Pasaje Nueva León 54 - TE 81140 - RAWSON

Vea Duly Terraza
trabajos artísticos
EN CARPINTERIA – ARTESANIA REGIONAL
TORNEADOS – LUSTRE MUEBLES DE ESTILO
y TODO LO QUE PIDA EN MADERA
HAGA SU CONSULTA TELEFONICA: 81-997

Pieles Atlantic
PRENDAS A MEDIDA
REFORMAS—ARREGLOS
LIMPIEZA GAMULANES
PLANCHADOS Y CAMARAS
MORENO 755 - RAWSON

KATO COTILLON
TODO EN COTILLON PARA ALEGRAR SUS FIESTAS Y AHORA JUGUETES NACIONALES E IMPORTADOS PARA EL DIA DEL NIÑO
CASTELLI 379 y DON BOSCO Y MORENO
T.E. 81-252

GENDARMERIA NACIONAL CUMPLE UN NUEVO ANIVERSARIO DEFENDIENDO LAS FRONTERAS



La Gendarmería Infantil fue creada para formar niños y jóvenes en el amor a su Patria y el respeto a los más caros valores nacionales.

El 28 de julio de 1938 la ley 12.367 dio origen a Gendarmería Nacional, institución que en el corto lapso de su vida ha venido escribiendo páginas de auténtica hidalguía en la marcha de la Nación.

Hija del Ejército Argentino, de él recibió sus más puras tradiciones, y a él pertenece ahora, ya definitivamente consolidada en su jerarquía y conformación.

El gendarme tuvo por escenario de su acción la frontera de la Patria. Esa frontera que pocos países del mundo poseen, en donde se alternan, el picacho inaccesible en donde sólo mora el cóndor, la altiplanicie árida y azotada por un sol calcitrante; la selva de vida y empuje; el rumor del río caudaloso y las mesetas barridas eternamente por los vientos blancos cargados de nieve. Esa frontera plena de belleza, que comienza siendo verde exhuberante en el noroeste, para trocarse luego en piedra y resolverse finalmente en hielo.

Allí actuó el gendarme desde su nacimiento a la vida institucional. En esos lugares donde la belleza se confunde a veces estrechamente con el peligro.

Es acertado que alguien haya llamado alguna vez al gendarme, el "Soldado del silencio". Así es. El silencio todo lo llena en el templo solemne de la naturaleza virgen y se impone a los hombres. Por eso es que la callada labor es una de las características del gendarme

Una larga lista de nombres viven en el recuerdo de los gendarmes; pertenece a los camaradas caídos en cumplimiento del deber. Desde el gendarme Tripepi el primero de ellos que ofrendó su vida luchando contra la delincuencia en la provincia de Misiones, el sargento Ramón Díaz, caído en José de SAn Martín (Chubut); más tarde los que resultaran víctimas de la subversión apátrida y recientemente aquellos que brindaron su vida dignamente en la lucha por nuestras Malvinas.

Para todos ellos vaya este nuevo aniversario de la creación de Gendarmería Nacional, el más emocionante homenaje y reconocimiento.

La diversidad de suelos y climas que debió soportar y superar el gendarme, como también la variedad de funciones que desempeñó a lo largo de 44 años, dieron a la institución gran agilidad y disposición para actuar con justeza en las situaciones más difíciles.

A través de la extensa jurisdicción de la fuerza, el personal de Gendarmería Nacional, fue visto tanto cumpliendo sus tareas de orden militar, como policial, previniendo y reprimiendo la delincuencia, realizando controles migratorios, ejerciendo actividades de acción cívica de todo tipo, desempeñándose como maestro o actuando en apoyo del turismo. En fin, toda labor que lo reclame en las zonas de frontera, siempre lo encontrará atento y dispuesto a cooperar, porque cada vez que actúa lo hace no solamente en cumplimiento de una obligación sino aportando lo mejor de sí, poniendo el máximo de empeño para satisfacer honrando en todo momento a su investidura.

Su presencia se destaca permanentemente en los lugares de mayor soledad, en las más lejanas latitudes, haciendo flamear cada mañana los colores azul y blanco de nuestra enseña patria, señalando de manera altiva las zonas donde "comienza la patria".

En este nuevo 28 de julio, cada hombre que vigila en forma constante los sagrados límites, consolida una vez más su función de "HITO VIVIENTE DE LA PATRIA".

GENDARMERIA NACIONAL EN EL CHUBUT

Corría el año 1939 poco tiempo atrás, el 28 de julio de 1938, se había creado oficialmente la Gendarmería Nacional y casi de inmediato, junto con las tareas de organización y planificación, se comienza la tarea de reclutamiento, proveniente masivamente de los cuadros en actividad de reserva de nuestro glorioso Ejército. El norte apremiaba el envío de fuerzas ante la urgencia de restablecer el orden y el imperio de la justicia, contra el bandolerismo y anarquía desatada.

Hacia allí se dirigen los primeros contingentes de la recién constituída fuerza. Por eso nos parece oportuno transcribir una crónica del día 24 de junio de 1939, perteneciente al diario "La Razón" de Buenos Aires, en página editorial:

"TERCERA CAMPAÑA AL DESIERTO"

"Hoy parte la Gendarmería Nacional, que tendrá a su cargo la vigilancia de los territorios nacionales. Lleva también y esto es quizás lo más importante, la propia expresión del estado, cuyas fuerzas no se hacían sentir suficientemente en aquellas lejanas regiones. Su tarea será difícil, delicada, tremenda, pues deberá luchar contra la soledad y el aislamiento, pero por eso mismo más grande y significativa. De la corrección de sus actos, de la coincidencia, exacta entre sus procedimientos y la ley que creara, de la competencia que a base de severa reflexión demuestren los que están a cargo de la misma y de la honradez que esperamos no ha de faltar a los subordinados, defenderá sin duda, su éxito inicial. El gobierno ha mirado para allá hacia la fronteras, hacia las lejanas y por fin su mirada se ha concretado en algo efectivo y valedero: La Gendarmería que parte para emprender la "TERCERA CAMPAÑA DEL DESIERTO", socializándolo, colocándolo en condiciones de integrar la gran armonía nacional".

HACIA LA PATAGONIA

Los primeros antecedentes de arribo y presencia de Gendarmería Nacional se remontan al 7 de octubre de 1940, fecha en que se ha creado el entonces Regimiento Nro. 3 de Gendarmería, con organización y misión similar a los ya creados, anteriormente, los Regimientos Nros. 1 y 2 que operaban en la zona norte. Este regimiento tenía por misión ocupar la Patagonia, abarcando los entonces territorios del Chubut y Santa Cruz. Sucesivas comisiones adelantadas iniciaron los reconocimientos exhaustivos para la ubicación de los futuros escuadrones que iban a efectuar la apertura de las fronteras patagónicas, haciendo flamear por primera vez en muchos lugares, la enseña nacional a lo largo de la cordillera. Vale la pena recordarlo, porque muchos ignoran estos detalles iniciales de lo que silenciosamente y abnegadamente fueron conformando la actual organización y actuación de la fuerza, acorde con las elevadas funciones encomendadas por el gobierno nacional. Como jefe de aquel Regimiento, fue designado el entonces teniente coronel (RA) Wenceslao Aleu, con el cargo de Inspector; posteriormente en virtud de una reorganización, se convirtió en jefe de Inspección Sur, con asiento transitorio en la ciudad de Trelew, como jefe del Primer Medio Regimiento, el mayor (RA) Ernesto Pedernera con la jerarquía de Subinspector, con asiento en la localidad de José de San Martín, que luego se convertiría orgánicamente en el escalón que actualmente es la Agrupación "Chubut".

Como jefe del Escuadrón "José de San Martín", dependiente de la anterior, se designó al Segundo Comandante Samuel María Somoza.

El primer escalón que arriba por primera vez para establecerse en el Chubut y preparar instalaciones y alojamiento para los Comandos y Unidades, lo hace a José de San Martín, el 13 de enero de 1941.

Cabe destacar que ya el 24 de diciembre de 1940 se había creado el escuadrón homónimo perteneciente al Regimiento 3 y el 19 de abril de 1941, se crea la Agrupación "Chubut", con el mismo asiento constituyéndose así junto con la inspección Sur con base en Trelew, los primeros en establecerse en la Patagonia correspondiéndole en consecuencia al Chubut, recibir esos primeros contingentes de Gendarmería Nacional. El grueso del Escuadrón "José de San Martín" con sus comandos al frente, arriba el 18 de febrero de 1941. El itinerario seguido fue partida desde la vieja estación Constitución, del entonces Ferrocarril "Sur", hasta el punto terminal del ramal "Ingeniero Jacobacci" y desde este punto con sus propios vehículos de carga, hasta el destino indicado. Comenzaba así la ocupación de la Patagonia.

La toma de jurisdicción efectiva, que luego abarcaría los ex-territorios de Neuquén y Río Negro. El 4 de marzo de 1942, la Agrupación "Chubut" que hasta entonces estaba instalada junto con el Escuadrón José de San Martín en la localidad homónima se trasladó a la ciudad de Esquel, que permaneció hasta el 18 de noviembre de 1966, oportunidad en que por orden superior se trasladó a la ciudad de Rawson.

Prosiguiendo con el relato de la trayectoria de la entonces "Inspección Sur" inicialmente denominada Regimiento Nro. 3, y que hasta el 10 de noviembre de 1943 había permanecido transitoriamente en la ciudad de Trelew, se traslada, en esa fecha a la ciudad de Viedma (Río Negro), para fusionarse con un nuevo Comando Superior, con jurisdicción en toda la Patagonia. En este caso, constituye el antecedente de la actual Jefatura de la Región V que mucho tiempo después se constituyó en la ciudad de Bahía Blanca.

Algunos de los miembros de aquel recordado contingente de Gendarmería que arribó por primera vez a esta provincia, permanecieron en la zona dedicados a actividades particulares, recordándose entre otros a: Marcelino Trivelli, Víctor Margani, Ricardo Couto, José Señorino, etc.; muchos otros se han venculado a familias oriundas del lugar, manteniendo el lazo afectivo que testifica incuestionablemente un hondo raigambre en el seno de la población. En el recuerdo de todos ellos debe ocupar un lugar de privilegio, las largas y sacrificadas jornadas vividas en cumplimiento del deber durante su paso por las filas de Gendarmería Nacional. Desde entonces, el cuerpo ha escrito muchas páginas de anónimo heroísmo, abnegación y celoso cumplimiento de sus funciones, pese a no contar con los medios materiales, con la magnitud tremenda de la tarea a desempeñar.

Sus hombres han sido testigos y factor gravitante para el progreso, y colonización que muchos pueblos y ciudades patagónicas, restauraron el imperio del orden y justicia donde por razones de distancia, soledad y ausencia de autoridad efectiva se hacía sentir. Levantaron cuarteles y barrios de viviendas, impulsando íntegralmente la vida social y económica de estas regiones, llevando asistencia sanitaria a poblaciones huérfanas del más elemental respaldo de la comunidad y lo que es muy importante, "argentinizando" vastos sectores limítrofes del suelo nacional.

Seguidamente se detalla la nómina del personal superior que se desempeñó como Jefes de la XIV Agrupación "Chubut":

—Teniente coronel (RA) Wenceslao Aleu, inspector del Regimiento Nro. 3. (7 de octubre de 1940).
—Mayor (RA) Ernesto Pedernera. (30 de diciembre de 1941).
—Subinspector Roberto Bravo. (27 de mayo de 1942).
—Subinspector Enrique Saconi. (12 de febrero de 1944).
—Comandante Alfredo Juan Baustista Zunda Cornell. (8 de mayo de 1944).
—Comandante Emilio López (1 de julio de 1944).
—Comandante subinspector Reynaldo Domínguez Nievaz. (12 de setiembre de 1944).
—Comandante Alfredo J.B. Zunda Cornell. (8 de marzo de 1945).
—Comandante principal Emilio L-opez. (15 de agosto de 1947).
—Comandante Carlos Alberto de Los Santos.
—Comandante principal Mario Fortunato Francisco Cairone.
—Comandante principal Guillermo César Cueto
—Comandante principal Leopoldo Fossa. (31 de julio de 1952).
—Comandante principal Camilo Felix A. Van Zanweche. (21 de enero de 1955).
—Comandante principal Eduardo Acad. (24 de enero de 1956).
—Comandante principal Facundo Faustino Honores. (20 de enero de 1957).
—Comandante Mayor Abel Horacio Verdaguer. (17 de enero de 1958).
—Comandante Mayor Virgilio Evaristo Zuppichini. (19 de noviembre de 1958).
—Comandante principal José Raúl Usandivaras. (4 de marzo de 1959).
—Comandante principal José Alfredo Migliachio. (19 de diciembre de 1960).
—Comandante principal José María Ríos. (9 de octubre de 1962).
—Comandante mayor José Angel Cochero. (1 de febrero de 1966).
—Comandante mayor Héctor Juan Bulacio. (28 de diciembre de 1967).
—Comandante mayor Carlos Alberto Luccione. (1 de agosto de 1969).
—Comandante mayor Juan Ramón López Carballo. (16 de noviembre de 1971).
—Comandante mayor Juan Carlos Rey. (7 de diciembre de 1973).
—Comandante mayor Francisco Ferrigno. (25 de noviembre de 1975).
—Comandante mayor Carlos Anibal Schurlein. (10 de noviembre de 1977).
—Comandante mayor Horacio Eduardo Pérez. (16 de diciembre de 1979).
—Comandante mayor Héctor Ramón Torales. (15 de diciembre de 1980), quién se desempeña en el cargo hasta el presente.



En las más apartadas zonas, Gendarmería Nacional cumple con su abnegada labor de custodiar donde comienza la Patria. No importan los rigores del clima. Los soldados del silencio prestan sus servicios.

28 de Julio de 1982

"De la susceptibilidad a la realidad histórica"

Por el Prof. Carlos Alberto Malbárez

Sin duda que este veintiocho de julio es muy especial para nuestros chubutenses, por los acontecimientos recientes que ha vivido nuestra patria. Se ha podido comprobar cómo obran los ingleses ante un justo reclamo por parte de nuestras autoridades, de algo que históricamente nos pertenece.

Remitiéndose a los acontecimientos del primer veintiocho de julio, y los hechos preliminares a tan caro acontecimiento, Abraham Matthews, en "Crónica de la Colonia Galesa de la Patagonia", nos escribe: "Henos aquí, un grupo de cincuenta y tres, procedentes de los distintos condados de Gales, compuesto por personas de ambos sexos, de todas las edades –desde el niño de pocas semanas hasta el anciano de sesenta años– hombres, mujeres y niños; hombres solteros, hombres de todas las ocupaciones– el sastre, el zapatero, el talabartero, el carpintero y el albañil, el picapedrero, el ladrillero, el almacenero y el tendero, el farmacéutico y el impresor, el médico y el obrero del carbón, el creyente y el profano, venidos de todas las sectas de Gales. Henos aquí todos, uniéndonos y amalgamándonos unos a otros, a pesar de nuestra heterogeneidad, para establecer una Colonia Galesa".

Los años han pasado y la incipiente colonia ha prosperado, hoy cuenta con varios centros urbanos, bastante importantes en la región patagónica: Rawson (en honor al ministro argentino que tanto hizo por los colonos), Trelew (pueblo de Luis –en homenaje a uno de los líderes de la gesta– Lewis Jones), Puerto Madryn (en reconocimiento al capitán Love D. Jones Parry del castillo de Madryn, firmante del acuerdo con el gobierno argentino para la instalación de la colonia), Gaiman (voz aborígen: "Punta de piedra" o "Piedras de afilar"), Dolavon (del galés: "Prado del río"), Trevelin (pueblo del molino –principal factor de desarrollo económico, en los primeros tiempos, de la Colonia 16 de Octubre), Esquel (voz aborígen: "abrojo" o "abrojal").

Mientras una comisión formada especialmente para dar a conocer el proyecto colonizador, recorría de norte a sur Gales, Europa había logrado en este siglo el descubrimiento total de las tierras del globo. Un sentimiento de omnipotencia y hegemonía invade a las naciones del Viejo Mundo y "los restantes continentes se convierten en colonias de los europeos, en objetos de la explotación europea, la cual, aniquila lo que estorba a sus fines" (Historia Universal – Espasa – Calpe S. A. – Tomo IX). Esta visión del mundo predomina hasta fines del Siglo XIX, porque algunos se dan cuenta de que "Europa no es solamente la parte que da y que se siente destinada a dominar, sino que, junto con la cultura europea, deben ser reconocidas las culturas india y asiática oriental como insuperables en su modo de ser y ricas en propio y peculiar contenido". Es por ello que esta forma peculiar de ver el mundo, sufre esas modificaciones en las postrimerías del siglo; comienza a vislumbrarse el fin de un dominio de centurias porque Europa Alcanzará el máximo de lo que puede.

Retomando los momentos previos al embarque de los colonos galeses desde Liverpool en el "Mimosa", se puede comprobar que fue inicialmente un 25 de mayo de 1865, pero la partida real se realizó el día 28 de mayo. Es decir en plena efervescencia europea de dominación mundial, puede encontrarse aquí, quizás, la justificación necesaria para la reticencia del Congreso Nacional en no permitir la instalación de una colonia que provenía de las Islas Británicas. No debemos olvidarnos tampoco que en ese momento Inglaterra era la heredera de las viejas potencias colonialistas europeas, ya no están España, Portugal, Francia, ni tampoco Holanda. Es el momento inglés, y es comprensible la negativa argentina, en otorgar el permiso correspondiente para el otorgamiento de tierras, y más si tenemos en cuenta la cercanía de las Islas Malvinas, en poder de los británicos desde 1833. Además no debemos dejar de lado los acontecimientos internacionales que vivía la Argentina de esos años: La guerra de la Triple ALianza (Argentina– Uruguay – Brasil contra Paraguay), que hacía más susceptibles a todos especialmente a aquellos que representaban al pueblo o al General Mitre a cargo del ejecutivo nacional, quienes el 1o. de mayo de 1865 habían firmado el tratado de alianza contra el Paraguay. Ese es el problema desde el punto de vista político – militar, al que debemos agregar el económico. El historiador canadiense H. S. Ferns, en su documentado y valioso libro "Gran Bretaña y Argentina en el siglo XIX" nos detalla el papel importante que jugó el capital extranjero, y sobre todo el británico, en el desarrollo de la Argentina.

Esta etapa, primera de inversiones, va desde 1862 a 1875, y se traen al país un total de veintitres millones sesenta mil libras esterlinas. El rubro principal de inversiones es: los empréstitos al gobierno por doce millones novecientos sesenta mil libras esterlinas. Del resto el 80 por ciento lo garantizaba el Estado Nacional. Agregarán las cifras del comercio exterior argentino durante los seis años de la presidencia de Sarmiento, que siempre fueron deficitarias para la República, y donde la Nación gastó más de los recursos disponibles, y quizás allí se puedan explicar las reacciones de los nacionalistas argentinos en el Congreso Nacional por la importación de extranjeros que hacían los territorios de la Confederación Argentina. Mientras esto sucedía, un extraño personaje recorría, junto a los aborígenes de la Araucanía, la Patagonia. Era el autotitulado rey Orelie, que había partido de Francia en 1856, y se había instalado en el sur de Chile, zona de los araucanos. En 1860 este rey decreta la incorporación de la Patagonia Argentina a sus dominios, iniciando una campaña personal, solicitando la adhesión de las tribus de esta parte del continente. Orelio falleció en Francia el 19 de septiembre de 1878. Es quizás el testimonio más elocuente, entre otros, de la necesidad de poblar estas desoladas comarcas, para evitar las tentaciones de oscuros intereses personales o multinacionales.

Félix Frías, uno de los diputados que debía votar el proyecto poblador, había dado su negativa fundada en que: "no convenía la llegada de esos pobladores, ya que su religión protestante podía tener demasiada expansión y porque era de temer que al asentarse diez o veinte mil británicos en la Patagonia, estas comarcas disputadas y tan próximas a las ya usurpadas Malvinas, se perdiesen para siempre. Por otra parte, podría haber en las cercanías indígenas capaces de cambiar sus tierras por aguardiente inglés" (Prólogo escrito por Virgilio H. González en la obra de Lewis Jones "una nueva Gales en sudamérica").

Han transcurrido muchos años desde esos momentos tan dramáticos, que gracias a la intervención del ministro Rawson, no se frustraron y le valió el reconocimiento eterno de los colonos imponiendo a la primera población su nombre. En cuanto al gobierno nacional, Abraham Matthews, escribe: "Aunque la ley de 1862 sólo prometía tierra, sin embargo recibieron ganado, alimentos y granos en cantidad que sobrepasaba diez veces lo prometido en Gales, y más de lo esperado hasta por los más optimistas y extremos en sus esperanzas, de tal manera que nadie sufrió por el inclumpimiento de las promesas dadas, sino a causa de los atrasos; y esto se debió a la ubicación apartada del lugar".

Con esta hidalguía del que sabe reconocer a quien lo protegió en los momentos difíciles, el pastor Abraham Matthews, rinde homenaje a la Argentina en la figura de sus gobernantes. Quienes tenemos raíces profundas en esta parte del suelo patrio, entendemos muy bien, el mensaje del pastor de la colonia o el líder, Lewis Jones, cuando escribiera: "Al contemplar ahora serenamente al pueblo galés, difícil es conjeturar qué será el fin de estas cosas. Considérese el envarniado pisoteo que hay por un mendrugo; la pompa y la empeñosa carrera en procura de riquezas y lujo; el culto al músculo; los placeres y vanas diversiones; la floja y elástica incredulidad, arrullada por los ritos y ceremonias; el arrebato y violencia por riquezas, posición y comercio; la hipocresía y envidia, y consecuente espíritu de venganza; el sectarismo religioso consiguiente enfado y desunión; la flaqueza de consentir a la coquetería y ostentación, bajo formas de vanidoso fingimiento, mientras John Bull adora su puño, su bolsillo y su barriga. Será necesario que los políticos galeses luchen contra los demonios. "Sabemos de los modernos John Bull que adoran su puño de poder, o sus bolsillos y ven como poco a poco su barriga se agranda por la vida fácil. Por todo ello no debe olvidarse el mensaje de quienes hicieron posible esta provincia argentina: procurar mejorar día a día la calidad de vida de sus habitantes, alejando las mabitantes, alejando las mezprocura personales común; quien lo capte podrá gobernarnos, caso contrario perderá lastimosamente el tiempo; y nos hará perder el nuestro, que es escaso y corre muy a prisa.

El hombre en la Luna
EL GRAN PASO DE LA HUMANIDAD

Había una vez un mundo, cuyos habitantes miraron al cielo para descubrir la luna, y pensar que en ese momento, un ser como ellos estaba allí, caminando en su superficie...

Era la concreción de un gran anhelo, que visionó Julio Verne y que se concretó en 1969.

De esto hace ya 13 años, y ocurrió un 20 de julio.

Y ahora nos preguntamos...

¿Recordamos aquello que pasó? ¿Sabemos quién fue el primer ser humano que tocó el yermo suelo lunar?

Quizá los coleccionistas de sellos postales (y los periodistas –el orden puede ser alterado) sean las pocas personas que, así, de improviso, puedan responder a esas preguntas. Los demás deberán recurrir a los libros o anuarios.

Los filatélicos saben del vuelo lunar, porque allí nació una de las temáticas más importantes (y también más "de moda") que tiene recuerdo la aficción por las estampillas.

Desde antes del vuelo lunar, muchos fueron los países que emitían estampillas alusivas al tema, y los EEUU sobre matasellados con los barcos que recogían las cápsulas de las primeras series de vuelos espaciales.

Claro está que muchas naciones –grandes y chicas – solucionaron sus finanzas y aumentaron sus ingresos con la impresión abusiva de estampillas vinculadas al tema, en volumen tal que asombró. Pero esta es otra historia, como diría Kipling...

La filatélica, ayudante de la historia –feliz frase de coleccionista – historiador– dejó para siempre grabado en sellos las figuras de los tres astronautas que tripularon la Apolo 11.

El vuelo comenzó el 16 de julio de 1969, tripulado por Neil Alden Armstrong; Eldwin E. Aldrin y Michael Collins. Cuatro días más tarde, el rodado de desplazamiento lunar "Aguila" (o módulo) se separó de la nave madre, y tocó el suelo, en una región perteneciente al Mar de la Tranquilidad. Allí Armstrong da su "pequeño paso para un hombre, pero un gran salto para la humanidad".

De entonces en adelante, comenzamos a considerar como una rutina los saltos al espacio. En camino ya están Marte, Venus, y otros mundos. Y el gran asombro de julio de 1969, se convirtió en algo casi habitual... Tan habitual que ni siquiera recordamos el segundo y tercer vuelo... o el cuarto –si lo hubo–.

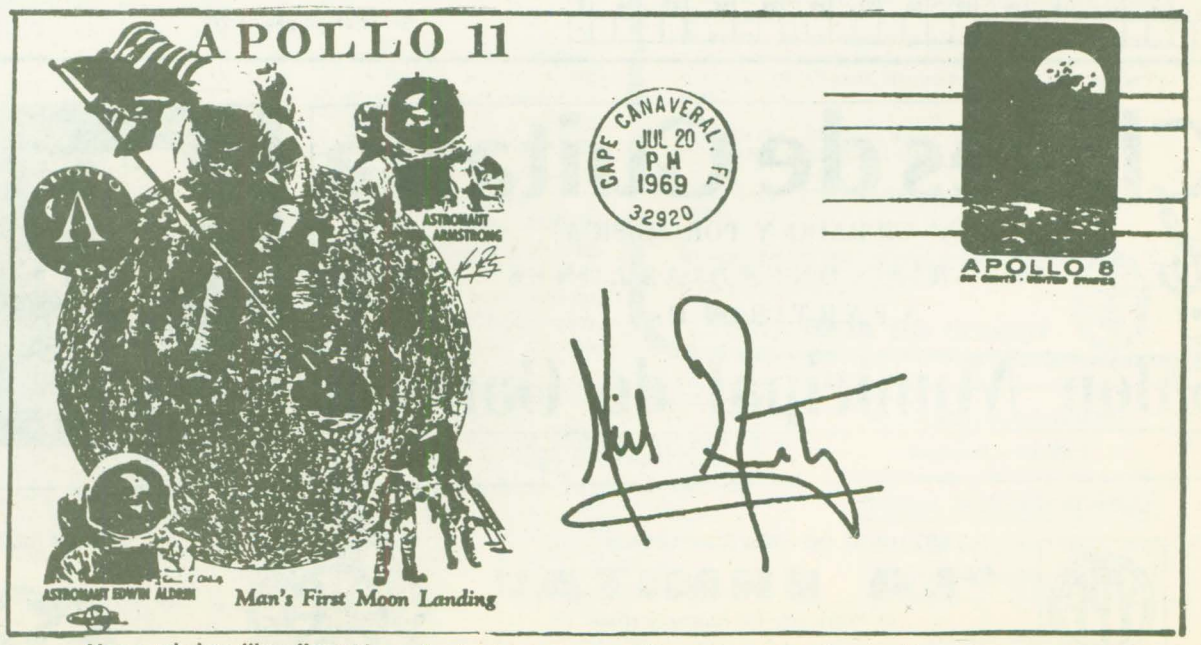

Una verdadera "joya" para los coleccionistas de estampillas, es la que se observa. Matasellada en Cabo Cañaveral, el 20 de julio de 1969 –día de la caminata lunar– muestra una viñeta alusiva al histórico hecho. Un reducido número de estos sobres, fueron autografiados al regreso de la misión por el primer hombre que tocó suelo de nuestro satélite, el astronauta Neil Aemstrong.

LEXICOGRAFIA

¿Qué significa cada una de las ocho palabras que siguen? — A cada una de ellas le hemos dado tres definiciones: una es la correcta.

I — ENGARNIO

a) Ensamble de los dientes de dos ruedas que mueven una tercera.
b) Mentira, embuste, engaño.
c) Fam. persona o cosa que no sirve para nada.

II — ENSOLVER

a) Reintegrar una cosa.
b) Disolver, diluir líquidos muy espesos.
c) Incluir una cosa en otra.

III — FARDAR

a) Surtir y abastecer a alguien en particular de ropas.
b) Preparar bultos, líos.
c) Colocar cereales en forma de pequeñas montañas a la intemperie

IV — FIDEISMO

a) Doctrina según la cual el conocimiento de las primeras verdades a la fe.
b) Compañerismo, amistad, fidelidad.
c) Alargamiento.

VI — GAZAPO

a) Trampa para cazar animales salvajes.
b) Conejo joven.
c) Armario.

VII — HEGIRA

a) Sitio poblado de helechos.
b) Era de los mahometanos que empieza el 16 de julio de 622.
c) Comarca de la antigua Grecia.

VIII — HEÑIR

a) Colar líquidos que contienen suspensiones coloidales.
b) Pasar por tamiz arenas auríferas.
c) Sobar o amasar la masa del pan con los puños.

V — GALEATO

a) Dícese del prólogo de una obra en que se la defiende de los ataques u objeciones que se puedan dirigir.
b) Sistema monetario.
c) Especie de tiburón.

REGIOGRAMA

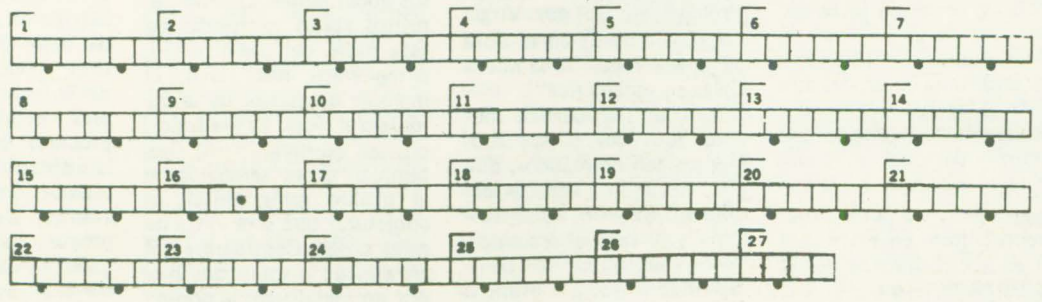

I — DEFINICIONES: 1) Hacer que una cosa descanse sobre otra; 2) Terreno arenoso; 3) Arrecife coralífero en forma de anillo que circula una laguna interior 4) Que edita; 5) Escalera de mano; 6) Mover el cuerpo en cadencia; 7) Absorbe; 8) Dícese del filósofo perteneciente a una antigua escuela que despreciaba las reglas sociales; 9) Huracán que se traslada girando con extrema velocidad; 10) Adorna con joyas; 11) Dícese del caballo cuyo pelo es de color más o menos rojo canela; 12) Efecto de hacer; 13) Barb. Baño.; 14) Ahondar y limpiar los puertos de mar, los ríos, etc. con dragas; 15) Establecimiento de beneficiencia donde se recogen necesitados (Pl.); 16) Cedió a otro un documento; 17) Acción de aletear; 18) Humedece, remoja; 19) Desarrollarse, hacerse mayores; 20) Dejar ver la intención de ejecutar próximamente algo; 21) Alzar; 22) Cangrejo de agua dulce; 23) Cerco, aro o guirnalda de ramas o flores; 24) Ciudad del Chubut; 25) Ventana formada por dos arcos iguales y dividida en el centro por una columna; 26) Soltar las velas o las banderas izadas; 27) Dios supremo de los Asirios.

II — Las palabras se forman con las siguientes sílabas:

a, a, a, a, a, a, a, a, a, a, ac, as, bai, be, be, ca, cer, ci, cí, ción, clo, clón, co, co, co, cre, di, do, dra, e, e, em, em, en en, es, es, gar, gar, ji, jo, la, la, lar, le, le, lón, los, ma, mez, na, nal, ni o, pa, pa, po, quel, re, ro, rriar, set, si, só, sur, ta, te, to, tor, var, ya, yar, zán.

III — Leyendo las letras cada tres cuadritos a partir del segundo (marcadas con un puntito) se leerá: UN PENSAMIENTO DE JUAN BAUTISTA SAY — ECONOMISTA FRANCES, UNO DE LOS FUNDADORES DE LA DOCTRINA DEL LIBRE CAMBIO (1767 — 1832).

PARA TRANSCRIBIR LAS LETRAS MARCADAS Y FORMAR EL PENSAMIENTO DE CORRIDO

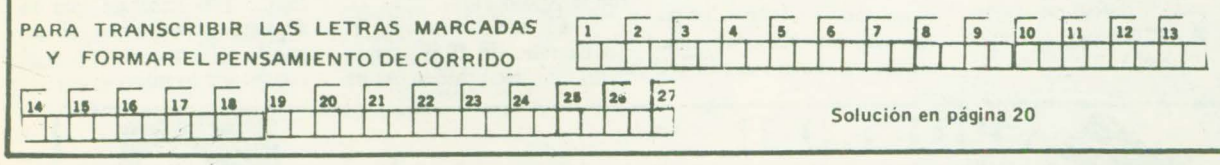

Solución en página 20

HOROSCOPO

ARIES (21 de marzo – 20 de abril) Con el sexo opuesto comienza una nueva etapa donde no conocerá postergaciones. En materia económica no ceda a las tentaciones. Quédese con lo conocido.

TAURO (21 de abril – 20 de mayo) Antes de invertir consulte y comparta responsabilidades; no se deje llevar por los impulsos del momento. Las relaciones afectivas son estimulantes y decisivas.

GEMINIS (21 de mayo – 21 de junio) No permita la intervención de terceros y solucione sus asuntos personales sin solicitar el apoyo de afuera. En el aspecto monetario una noticia de intereses le satisface.

CANCER (22 de junio – 23 de julio) Ponga en juego toda su capacidad y constancia para alcanzar los fines deseados. El momento es inmejorable para insistir sin llegar a la indiscreción. No se detenga.

LEO (24 de julio – 23 de agosto) Se avecinan algunos cambios que le favorecerán, no importa la opinión que tenga sobre ellos. Se solucionan problemas económicos. Noticias de alguien que está muy lejos.

VIRGO (24 de agosto – 23 de septiembre) Surgirán obstáculos que no perjudican aunque retrasen sus planes en alguna medida. El amor marchará viento en popa. No descuide sus compromisos.

LIBRA (24 de septiembre – 22 de octubre) Pequeños problemas familiares se resolverán con buena voluntad y no dándoles demasiada importancia. Llega un gasto inesperado pero que se soluciona fácilmente.

ESCORPIO (23 de octubre – 22 de noviembre) Vaya sin vacilar a lo que le interesa y no se detenga si debe hacer palnteos o requerir alguna mejora. En amor no muchas alternativas.

SAGITARIO (23 de noviembre – 21 de diciembre) A través de personas de su confianza logra un beneficio laboral. No se aparte de sus seres queridos y modere sus palabras.

CAPRICORNIO (22 de diciembre – 20 de enero) La entrega de algo muy esperado se retrasa una vez más; no desespere y pida la opinión de quienes conocen el tema con profundidad.

ACUARIO (21 de enero – 19 de febrero) En el amor no pretenda decidir sobre todo, no olvide que debe tener en cuenta la opinión de su pareja para lograr el bienestar de ambos. No atienda a los pesimistas.

PISCIS (20 de febrero – 20 de marzo) No es día para arriesgarse, para innovar ni intentar acercamientos o esperar demasiada comprensión. Siga al margen de toda discusión y espere.

Clases de Guitarra
POR CIFRADO Y POR MUSICA
INSCRIPCIONES DIAS LUNES
A PARTIR 15 Hs
Salón Municipal de Gaiman

CASA VILLARREAL
*FERRETERIA
*TALABARTERIA
*ART. RURALES
*PINTURERIA
Belgrano 325 T.E. 20382 Trelew

FABRI ELLOS « R N »
EN 2 RAS
RAWSON CHUBUT
RIVADAVIA 844

ESTACION DE SERVICIO AUTORIZADA
"LA ERMITA"
de Pedro Nicolás Rubino e Hijos
TRANSPORTES PROPIOS DE COMBUSTIBLES
ADHERIDA AL
Automóvil Club Argentino
Avenida Libertad 321
T.E. 81106 Rawson



EL CLUB DE LOS REGIONALITOS

La página que escribimos los chicos.

ACERTIJO
(enviado por Mauricio Thomas, de Gaiman).
En el campo me crié,
dando voces como loca,
me ataron de pies y manos
para quitarme la ropa.

Cuando nos escribas, llena este cupón y envíalo también.

NOMBRE Y APELLIDO.....
Nacido el.....*en*.....*Tengo*.....*años*
Mi domicilio es: calle.....*Nro*.....
Ciudad.....*Provincia*.....
Voy a la Escuela Nro.....*que se llama*.....

CONCURSO
¿Cómo te lo imaginas a "Regionalito"?. Si te animas a dibujarlo, hazlo y envíanos tu trabajito. El ganador tendrá un lindo premio.

EL OBSEQUIO DE ESTE MES

SE REALIZARA UN SORTEO ENTRE TODOS LOS SOCIOS.
EL GANADOR RECIBIRA UNA PELOTA DE CUERO Nro. 5
SI ES VARON O UNA MUÑECA SI ES NIÑA.
ESTE SERA UN REGALO DE:

Casa RAWSON
LA LIBRERIA DE TODO EL AÑO
Av. Sarmiento 720 RAWSON T.E. 81907

CUENTOS DE BEATRIZ: "UN DIA PARA RECORDAR"

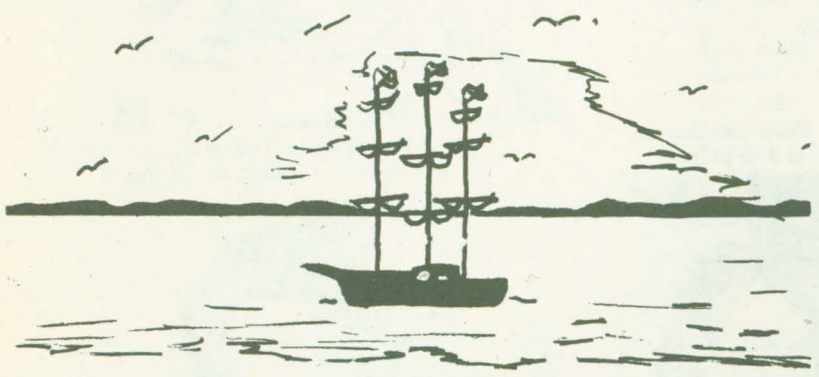

Diario: 27 de julio de 1865

Hoy estoy cansada, y un poco mareada. Este viaje me resulta largo y si no fuera por Elizabeth que siempre piensa alguna travesura, me aburriría bastante.

En este atardecer me he puesto a recordar y cierta melancolía me estristece.

No puedo olvidarme de aquel día que papá nos avisó que debíamos disponernos a dejar la casa, los amigos, todo lo querido, porque iríamos a vivir a un país lejano, desconocido, misterioso, llamado Argentina.

¡Argentina! repetimos y nos pareció un nombre musical. ¡Argentina! dijo el viento, ¡Argentina! cantaron los pájaros; e inmediatamente, aturdimos a papá con preguntas.

¿Dónde quedaba?

¿En qué idioma hablaban?

¿Qué iríamos a hacer?

...Algunas, tuvieron respuesta, otras se perdieron en el silencio de papá y en el llanto ahogado de mamá.

¡Dejar Gales! ¡Dios mío, qué difícil.

Volver a empezar, acostumbrarnos a otro mundo, aprender todo otra vez.

Durante varios días, mamá, mis hermanos, papá y yo, preparamos el viaje.

Animadamente y sin demostrarnos su tristeza, mamá iba y venía, dando órdenes: "¡Cuidado con las porcelanas!", "¡La tetera la embalaremos más tarde!", "¡William, encárgate de las herramientas!".

"¡Niñas, guarden la Biblia en mi bolso!"

Por fin, el día de la partida llegó. Papá dijo que ya era la hora de salir.

Recorrí la casa, lentamente; caminé por los cuartos, ya vacíos, toqué las paredes, reviví escenas familiares imborrables. Miré el rincón, junto al hogar, en el que mamá tejía por las noches, mientras David leía los salmos y todos, respetuosamente participábamos de la reunión familiar.

No pude contener el llanto.

Tampoco puedo ahora evitarlo.

Tengo un poco de miedo, no sé qué nos espera.

Además, hace mucho que estamos navegando y "La Mimosa" se ha mecido demasiado.

Ya se acerca papá, para avisarnos que es la hora de hacer nuestras oraciones.

El está muy animado. Asegura que mañana, 28 de julio, será un día para recordar.

¡Dios quiera que tenga razón!

REGIONALITO



Enviado por Claudio Marcelo Carbajal

ADIVINANZAS
Enviadas por Eduardo Cáceres:
1ro.) Chiquito como ratón cuida la casa como un león.
2do.) ¿Cuál es el animalito que cuando más come más flaquito se pone?.

Enviadas por Vilma Nanci Jones
3ra.) Vuela sin alas, silba sin boca pega sin manos y no se lo toca.
4ta.) Pica-pica recios troncos pica-pica picalés, pica-pica su agujero. Dime que pájaro es.

CRUCIGRAMA "A"
(enviado por Miriam Jones, de Rawson)

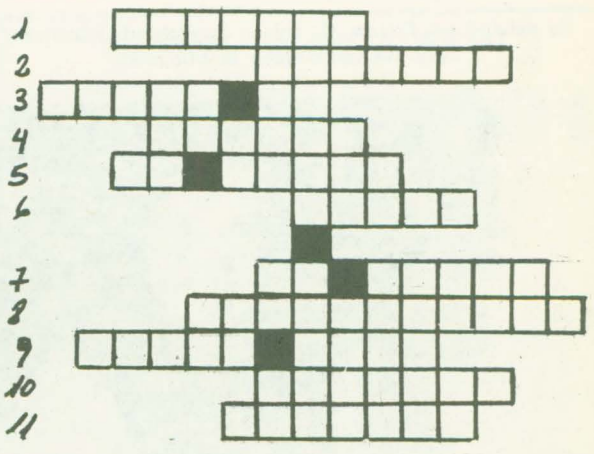

1) Capital de Córdoba. 2) Capital de Tucumán. 3) Capital de Santa Fe. 4) Capital de Entre Ríos. 5) Capital de La Rioja. 6) Capital de Salta. 7) Capital de Buenos Aires. 8) Capital del Chaco. 9) Capital de La Pampa. 10) Capital de Neuquén. 11) Capital de Misiones.

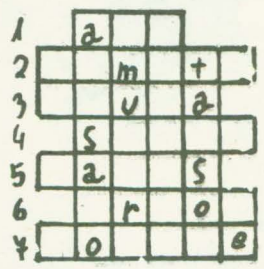

CRUCIGRAMA "B"
(enviado por los hermanitos Luis, Gabriel y Gerardo Toledo).
1) Extremidad de las aves que le sirve para volar. 2) cuerpo celeste que posee una cola luminosa. 3) No es un lápiz pero sirve para escribir. 4) Arma blanca de punta y dos filos. 5) Capital de Francia. 6) Planta de tronco leoñoso y ramificado. 7) Fruto hortícola de color rojo cuando madura.

ATENCION: el día viernes 30 de julio en el periódico EL REGIONAL, calle Pedro Martínez 153 de Rawson, a las 18,30 horas realizaremos el sorteo del mes, consistente en una pelota o una muñeca, según el ganador, ESTAN TODOS INVITADOS.

NUEVOS "REGIONALITOS"

Esta semana ingresaron como socios del club los siguientes chicos: Claudio Marcelo Carbajal, 4to. Grado, Escuela Nro. 4, Rawson; Silvia Maliqueo, 7mo. Grado del Colegio María Auxiliadora de Rawson; Claudio G. Maliqueo, 6to. Grado del Colegio Don Bosco de Rawson; Miriam Jones, 3er. Grado, Escuela Nro. 4; Carlos Eduardo Cáceres, 1er. Grado Colegio Don Bosco; Mauricio Thomas, 6to. Grado, Escuela Nro. 100 de Gaiman y Vilma Nancy Jones, 6to. Grado "B", Escuela Nro. 4.

Invitamos a todos los chicos a hacerse socios de este club, participando con el envío de entretenimientos, cuentos, adivinanzas, poesías y otras cosas que les guste publicar.

Quienes escriban enviando colaboraciones, serán designados miembros del club, por lo cual recibirán un lindo diploma con la firma del director "Regionalito".

Todos los meses sortearemos entre los socios un lindo regalo y los ganadores recibirán la grata noticia a través de esta misma página, en la que se publicarán sus nombres.

PERCEPCION:

Buscar la sombra del diploma de los regionalitos que corresponda al dibujo "A"

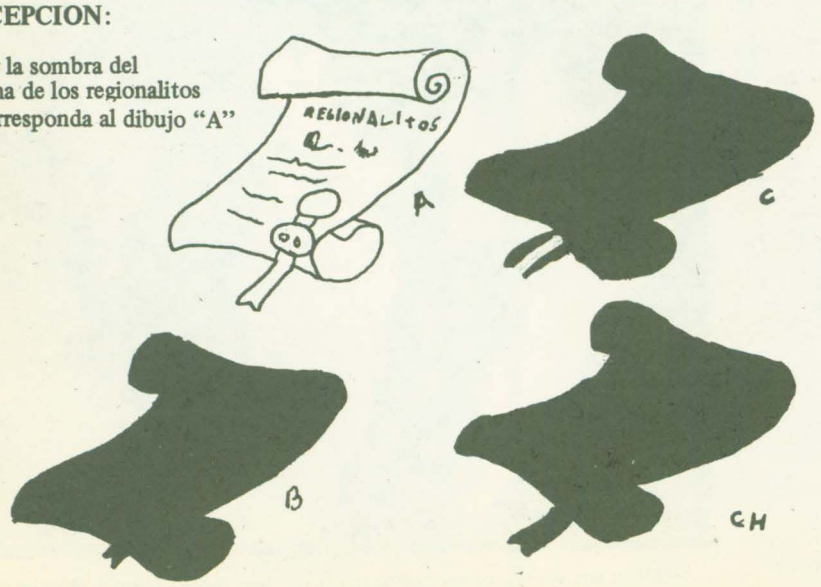

COLOREAR EL PINGÜINO

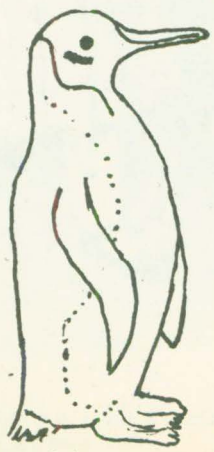

Enviado por Claudio G. Maliqueo

SOLUCIONES: CRUCIGRAMA "A": 1) Córdoba. 2) Tucumán. 3)Santa Fe 4) Paraná. 5) La Rioja. 6) Salta. 7) La Plata. 8) Resistencia. 9) Santa Rosa. 10) Neuquén. 11) Posadas. CRUCIGRAMA "B": 1) Ala. 2)Cometa. 3) Pluma. 4) Sable. 5) París. 6) Árbol. 7) Tomate. PERCEPCION: "A" es igual a "CH". ADIVINANZAS: 1ra.) el candado. 2da.) El cuchillo. 3ra.) El viento. 4ta.) Pájaro Carpintero o picaposte.

Sociales



Se celebró en Trelew el enlace de Erminda Sánchez y Julio Ramón Bauche, el 2 de julio. (Foto color Stuttgart)



(Foto color Stuttgart)

En una reunión realizada en Roger's Shop celebró sus 15 años María Gabriela Benedicto. el 3 de julio.



Cumplió dos añitos en Trelew Gabriel Gómez el 7 de julio. (Foto color Stuttgart)



Carla Silvetti cumplió 5 años en Trelew, el 3 de julio. (Foto color Stuttgart)



Cumplió 15 años en Rawson, Miriam Elizabeth Suárez. (Foto color Stuttgart)



Cumplió sus 7 años Luciana Soledad Parotti, el 19 de julio en Rawson. (Sosa Fotografías)



Cumplió 15 años en Trelew Patricia Marcela Alvarez, el 2 de julio. (Foto color Stuttgart).



Gisel Sandler cumplió un añito en Trelew, el 13 de julio. (Foto color Stuttgart)



Recibió sus santos óleos bautismales el niño Angel Fabián Ramoa en Trelew, el 9 de julio. (Foto color Stuttgart)

ASAMBLEA DE GERMINAL

Declaraciones del actual presidente

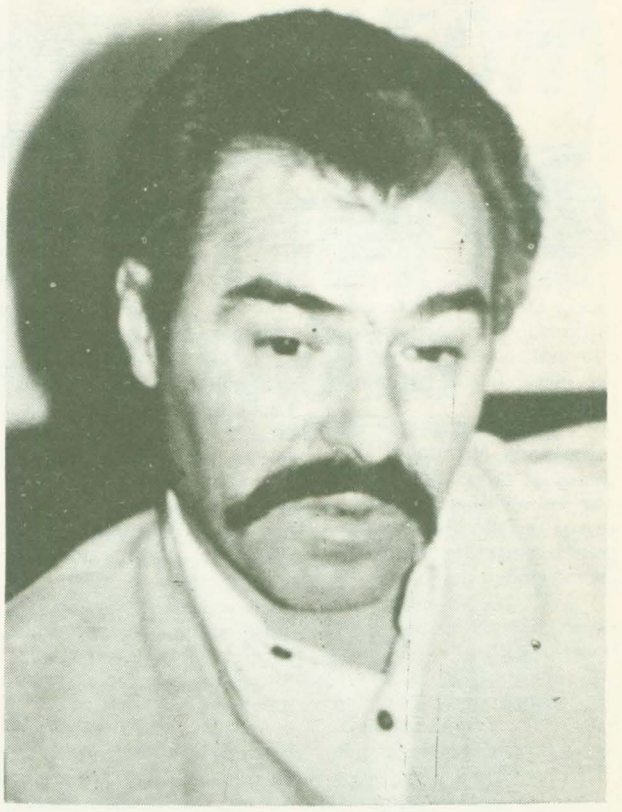

Héctor Omar Febrero preside la comisión directiva del Club Atlético Germinal desde hace dos años y teniendo en cuenta que el 30 del corriente se llevará a cabo la asamblea general de la entidad para la renovación total de autoridades, EL REGIONAL consideró conveniente conversar con quien tiene en estos momentos la tarea de conducir los destinos de la institución.

El diálogo giró en torno del estado del club, las expectativas que existen sobre la convocatoria a asamblea, el papel que deben desempeñar los socios y los preparativos para conmemorar el 60o. aniversario de la entidad de Rawson.

"En estos dos años, en lo deportivo tratamos de revertir la situación del club en cuanto a los jugadores, pretendiendo darle incentivos a los chicos que se hacen en la institución. Tuvimos la fortuna de que las divisiones inferiores anduvieran muy bien, como ya es tradicional en Germinal, obteniendo los campeonatos locales y provinciales", nos manifiesta Febrero durante la entrevista.

"Actualmente hemos llegado a la situación en que prácticamente todo el plantel, desde séptima a primera, está formado por jugadores locales, los cuales participan desinteresadamente, sin percibir absolutamente nadie un peso", prosigue el presidente del club.

"Es muy importante el ejemplo que da Luisito Bastida como director técnico, dedicándoles todos los días de 2 a 3 horas y sin que cobren absolutamente nada, de lo cual ya nos estábamos olvidando en la zona".

"En cuanto a obras —continúa Febrero— nos dedicamos inmediatamente al gimnasio apenas asumimos, logrando revocarlo totalmente en su parte interior con la inestimable colaboración de la empresa Seidman y Bonder. No lo pudimos hacer en la parte exterior por problemas técnicos, dado que hay que hacer una pequeña ampliación en las tribunas".

"Se terminaron también los vestuarios dentro del gimnasio, el departameto para el cuidador, se llevó el agua a la cancha y al gimnasio".

Febrero destaca además las obras de provisión de gas y la adquisición del cielorraso como así también la instalación de equipos de calefacción, que "trataremos de terminar —afirma— antes del 3 de septiembre cuando se cumpla el 60o. aniversario del Club Germinal".

Acerca de la provisión de gas, para lo cual recibieron aportes de la Lotería del Chubut, Febrero nos explica que se trata de "565 metros de cañería desde la planta reductora que tiene Gas del Estado hasta los terrenos del Club, más 270 metros hasta llegar al gimnasio, insumiendo 380 millones de pesos".

"Sin embargo, para poder concretar esta obra hemos tratado de reducir los costos. Así por ejemplo se ha donado la arena para las cámaras de los caños, el zanjeo. Tenemos también una amplia colaboración de la Municipalidad de Rawson en todo lo que está a su alcance".

"Estamos pidiendo la colaboración de antiguos socios y dirigentes de la institución como el caso de Isaac García, Parhelio Goicochea, Arístides y Enrique Quintana y otra gente que quiere hacer una celebración como se merece Germinal".

"Han prestado una colaboración inestimable", indica Febrero. "Son personas de mucho arraigo que han bregado muchísimo por el Club y ahora quieren ayudar también para organizar una gran cena y baile, para lo cual se necesita un aporte inicial del cual nosotros no disponemos".

Acerca de la continuación en el cargo de presidente, nuestro entrevistado nos dice que "eso lo dirá la próxima asamblea", aguardándose la presencia de numerosos socios para contribuir a la elección de una comisión representativa. "Las expectativas son muchas al respecto".

"Mi mensaje para todos ellos es muy simple. Creo que Germinal es el club por tradición de Rawson y conozco a mucha gente que lo quiere pero que no se acerca lo suficiente. Así como se ha acercado un grupo de chicas para la práctica de hockey que están trabajando muy bien, con un gran entusiasmo, tendría que haber más grupos en el Club porque en definitiva es de todos", concluye Febrero.

AVISO

El día 30 del corriente mes a las 16 horas en el Colegio Don Bosco de la ciudad de Rawson, se cita a toda aquella persona que haya participado de los cursos de socorrismo.

TELEFONO PARA PLAYA UNION



EL REGIONAL recibió la visita de integrantes de una comunicación destinada a los habitantes y propietarios del balneario capitalino, a los efectos de invitarlos a concurrir de 7 a 14 a la secretaría de la Municipalidad de Rawson, para inscribirse en el padrón de solicitantes del servicio telefónico de la villa balnearia.

El vicepresidente de la comisión, Reginaldo Bigrevich, y el secretario Ricardo Rodríguez, señalaron que la inscripción comenzará a partir del próximo miércoles 28 aclarándose que se debe concurrir con el número de lote y manzana. La comunicación está dirigida especialmente a las personas que registraron su inscripción en 1980.

La convocatoria realizada por la comisión está motivada en la instalación de una central telefónica automática, en Playa Unión según lo conversado con el jefe del Area Sur de ENTel, ingeniero Luis Mognoni, y luego de intensas gestiones iniciadas en agosto del año pasado.

"El primer paso está dado y ahora nos espera a todos un gran trabajo", expresó Rodríguez. "Esperamos que realmente los habitantes de Playa Unión respondan con la inscripción dado que la cantidad de interesados influirá mucho en la agilización de la instalación de la central, para la que están previstos 24 canales telefónicos de radioenlace con Trelew. Vale decir —agregó— que si nosotros logramos que se haga la central, las personas que hablar con cualquier punto del país".

"Hemos obtenido una palabra concreta por parte de ENTel y con la colaboración de la Municipalidad de Rawson, que dispuso inmediatamente la reserva de un lote, lograremos esta obra tan necesaria para nuestro balneario y que forma parte de numerosos emprendimientos para el desarrollo de Playa Unión", consignó el secretario de la Comisión Vecinal.

28 DE JULIO DE 1865

28 DE JULIO DE 1982

TRELEW

MUNICIPALIDAD DE TRELEW

ANIVERSARIO DE UNA COLONICACION QUE MARCO UN HITO DE SOBERANIA ARGENTINA



Dialoguitos ciudadanos de Prudencio y Espinoso



Muy buenos días para todos. Qué tal mi estimado Espinoso. Cómo has andado esta semana con días de lluvia, nieve, frío y otras yerbas?

Y...Mirá, Sigo tirando como todo el mundo. Qué vamos a hacer? Pero antes que me olvide quiero decirte que te falló el horóscopo con la noticia de la semana: las viviendas del barrio "2 de abril" no se entregaron como me anunciaste. Qué habrá pasado?

—No tengo la menor idea, pero tendrán que apurarse. Ya se comenta que en agosto finalizará la segunda etapa del plan y a fin de este año concluirá lo que resta.

—Si. Me enteré de eso. Pero ahora quiero comentarte que ví al intendente Zorrilla recorriendo la ciudad a la hora de la siesta. Venía en su automóvil desde el Barrio Las Malvinas y pasó por la plaza Güemes.

—Qué lindo que han dejado los juegos infantiles de esa plaza! Han pintado y reparado y limpiado todo. Una buena obra dada la cantidad de chicos que concurren habitualmente al lugar, especialmente en estos días de vacaciones invernales.

—Bueno. Todo no fue reparado, pude ver que uno de los caños sigue sin arreglarse. Los chicos tendrán que prestar atención cuando jueguen...

—A los que observé haciendo malabarismos fue a los muchachos de Canal 3 que ya están extendiendo las líneas en distintos puntos de la ciudad. Pasados estos días de mal tiempo, los trabajos han comenzado y muy pronto Rawson tendrá otra posibilidad en cuanto a televisión.

—La gente del 7 tendrá que afinar la puntería. La competencia hará mejorar las programaciones. El telespectador agradecido...

Lo que ha despertado muchos elogios es el programa "Testimonio Visión". El último con la juventud estuvo realmente bueno. Pedro Gervino no pudo ocultar su satisfacción en el mismo espacio por las respuestas que daban los jóvenes.

—Algunos conceptos fueron tan directos que más de uno pestañeó fuerte por lo que estaba escuchando. Lástima que a Milton Rhys no se le pudiera ver la cara. Siempre lo mostraron casi de espalda.

—Bueno Espinoso. Siempre te fijás en los aspectos negativos. Es necesario apoyar este tipo de trabajos de producción local, a pesar de las imperfecciones técnicas que obviamente tienen. Los elementos de filmación no son en cantidad los que realmente se precisan, pero el resultado es decoroso y digno.

-Cada cual con su idea. Otra crítica que quiero hacer es la repetición de temas e invitados. La provincia tiene serios problemas para analizar públicamente y son muchos los que pueden aportar opiniones.

-Ese es el espíritu del programa, sobre el que esperamos que tenga continuidad y una producción abierta a todas las inquietudes.

—Quienes están preparándose para tirar la casa por la ventana son algunos viejos socios del Club Germinal para festejar los 60 años de la institución.

Es cierto. Lo deseable es que ese grupo tenga el apoyo de todos los asociados para darle el brillo que tal aniversario merece. Sería lindo que este cumpleaños sea el punto de partida de la definitiva unidad de la familia germinalista.

—En efecto. Que se terminen las críticas de los asociados hacia los dirigentes por la falta de actividad y de los dirigentes hacia los asociados por la falta de apoyo. Así no se construye nada.

—Qué te pareció la reunión del gobernador con el doctor Zorrilla. De lo más sorpresiva, no?

—Es cierto, Muy guardada la tenía el intendente no obstante los importantes temas que contenía el memorial preparado. No dejó nada en carpeta el intendente y se destapó con una serie de requerimientos que muchos creían olvidados.

-Las promesas del gobernador Ayerra a lo solicitado son importantes y esperemos que se cumplan.

—Lo que no fue sorpresivo es el alboroto que levantó el anuncio del gobernador sobre la construcción de un gigantesco mural en el frente de la legislatura. Ayerra dijo que el lugar daba una imagen de frialdad que se suplirá con esa obra artística.

—Claro que algunos ciudadanos cáusticos pensaron que la frialdad la tienen muchos hogares humildes de nuestra zona que no cuentan con el dinero suficiente para calefacción y que perfectamente esa necesidad podría cubrirse con los fondos que se destinarán al mural. No te parece?

—Perfectamente. No es tiempo de gastos cuando las necesidades sociales son evidentes a simple vista.

- Ya vendrá el tiempo en que podamos contar con esos adornos en la ciudad. Bueno, te dejo. Será el domingo que viene.

—Chau. Hasta el domingo y un feliz día a los integrantes de la colectividad galesa y a los gendarmes que estarán de festejos el próximo miércoles.



SOLDADO DE DOLAVON EN LAS MALVINAS

Hardy Roberts (en la fotografía junto a su madre y hermana) es un soldado nativo de Dolavon que participó de los combates de las Islas Malvinas. Como integrante del Regimiento 25 con asiento en Sarmiento prestó servicios en un puesto de defensa en cercanías de Puerto Argentino.

Regresó al continente a bordo del buque inglés Norland, integrando un contingente de 2700 efectivos.

AGENCIA
1003
CASA "LA SUERTE"

BUSQUE EN ESTE ESPACIO TODOS LOS DOMINGOS SU PREMIO DE LA:

LOTERIA NACIONAL

1)	17.689	6)	2.328
2)	24.820	7)	29.442
3)	37.852	8)	18.167
4)	13.627	9)	26.680
5)	41.869	10)	26.842

PROGRESION 4

M. Moreno 719 (al lado de Welcome) Rawson

MINIEISTEDVOD DE DOLAVON

PROGRAMA: 14 de agosto de 1982.

RECITADO EN GALES:

1 – Hasta 8 años: "Tada n fwy na mami".
2 – Hasta 12 años: "Canu".
3 – Libre: "Er cof am y Parch E. R. Williams".

RECITADO EN CASTELLANO:

4 – Hasta 5 años: "Mi perrito Panchito", de Juan Bautista Grosso.
5 – Hasta 8 años: "El susto del ratoncito", de Juan Bautista Grosso.
6 – Hasta 12 años: "Mientras baja la nieve", de Gabriela Mistral.
7 – Hasta 16 años: "Soneto", de Lope de Vega.
8 – Conjunto hasta 18 años: "Llénalo de amor", de Amado Nervo , (no menos de 5 integantes).
9 – Libre: "Poema para el esfuerzo gringo", de Andrés del Pozo.

SECCION MUSICA:

EN GALES:

10 Solo hasta 6 años: "Pero" (Alawon Gwion Bach).
11 Solo hasta 9 años: "Carlam" (Cerddi Ysgol a Chartref). Estrofas 1 y 3.
12 Solo hasta 12 años: "Y crwtyn bach Penddu" (C. Y. a Chartref).
13 **Dúo** hasta 16 años: "Mam yn Gweithio" (C. Y. a Chartref). Estrofas 1 3 y 4.
14 Solo libre: "Aros mar'r mynyddodd mawr".
15 Cuarteto: "Henley" (Rhaglen C. Canu 1971 – 72).
16 Octeto: "Tyn am y ban" (Swn y juwbili).
17 Conjunto: "Builth" (Rhaglen Eisteddfod Sir Benfro 1972).

EN CASTELLANO:

18 Solo hasta 5 años: "Dame dulce".
19 Solo hasta 8 años: "Primavera" (Cancionero escolar 1974).
20 Solo hasta 11 años: "Vendo este monigote" (Canten Señores Cantores de América).
21 Solo hasta 15 años: "A otros les brotan las coplas" (Canten Señores Cantores).
22 Conjunto hasta 18 años: "El gato de mi casa" (Canciones y Danzas Tradicionales Argentinas).
23 Dúo doble: "Cuando sales al campo" (V. la Mús.).
24 Octeto: "Es el Señor mi buen Pastor" (Crimond).
25 Coro principal: "Dios te salve" - Ave Verum (Todos a cantar de Kurt Phalen).

GUITARRA: 9

26 – Hasta 20 años: "La donosa", canto con acompañamiento de guitarra.
27 – Libre: "Gato correntino", de Pedro M. Quijano.

LITERATURA:

28 – Competencia principal libre: trabajo en verso, inédito, metro libre. Tema: "La noria".
29 – Acróstico libre: "Fibrasur".
30 – Hasta 15 años: Poema tema a elección de la lista que figura al pie.

ARTE Y ARTESANIA:

31 – Hasta 12 años, niñas: Guardatodo disfrazado de gato. (Lata de un kg. con tapa).
32 – Hasta 12 años, varones: Llavero de madera (con 3 colgantes).
33 – Libre: "Escudo de Dolavon", repujado en metal.

PINTURA Y DIBUJO:

34 – Hasta 6 años: "Mamá o papá trabajando" (marcadores).
35 – Hasta 9 años: "Mi escuela el día que nevó" (collage).
36 – Hasta 12 años: "Un animal de la fauna de nuestra provincia" (Parketry).
37 – Hasta 15 años: "Amigos" o "Perfil de mi compañero" (témpera).

FOTOGRAFIA EN COLOR:

38 – "Vista panorámica de Dolavon".

COSTURA Y TEJIDO:

39 – Hasta 12 años: confeccionar un repasador aplicado a mano.
40 – Libre: carpeta a crochet (25 cm de diámetro), hilo a elección.

COCINA:

41 Decorar una torta de 2 kg (mínimo), motivo: Iglesia Metodista de Dolavon.
42 Pan casero de 1 kg. (mínimo), levadura a elección.

TEMAS A ELECCION PARA LA COMPETENCIA Nro. 30

1 Un lugar que encierra misterio en mi pueblo.
2 Un sitio encantador.
3 Las serenas noches del verano en Dolavon.
4 Mi pueblo en sombras.
5 Conversación con un personaje tradicional de mi pueblo.

Los trabajos y las inscripciones se recibirán hasta el día 7 de agosto en Escalante y Rivadavia, Dolavon.

ATENCION: en la anteriorpublicación se informó que la competencia Nro. 13 era para solistas. La misma es para dúos.

Ayerra recorrerá sectores de Rawson

El gobernador de la provincia, contralmirante (R) Niceto Echauri Ayerra, recorrerá mañana en horas de la tarde diversos sectores de la ciudad de Rawson junto al intendente municipal, doctor Antonio Zorrilla Sánchez, según pudo saberse de fuentes autorizadas.



La recorrida -adelantaron esas fuentes- constituye el complemento de la reunión realizada días pasados, en cuyo transcurso el doctor Zorrilla planteó la necesidad de contar con el apoyo de la provincia para la concreción de importantes obras de infraestructura para la ciudad.

Como señalaran nuestras columnas, el titular de la comuna capitalina se refirió durante esa reunión a la financiación de la red clocal, planta de tratamiento de residuos cloacales, planta potabilizadora de agua, prosecución de la Escuela Nacional de Comercio, nuevo establecimiento primario en los barrios Las Malvinas y 2 de abril, planes de viviendas, terminal de ómnibus y desarrollo integral de Playa Unión.

La recorrida que realizará ahora el mandario contribuirá, sin duda a completar el panorama expuesto por el intendente y a tener una visión más amplia sobre las necesidades de la ciudad como así también a que el aporte provincial en algunos casos es imprescindible como lo ha manifestado reiteradamente el doctor Zorrilla Sánchez.

ATALAYA DOCENTE

LA CONSTITUCION PROVINCIAL Y LA REALIDAD EDUCATIVA

El Regional

PERIODICO INDEPENDIENTE AL SERVICIO DE LA COMUNIDAD CHUBUTENSE

RAWSON (CHUBUT), 1 de Agosto de 1982 — Precio del ejemplar: $6.000.—



Con distintos actos se recordó un nuevo aniversario de la llegada del primer contingente de colonos galeses al Chubut. Las ceremonias en Trelew y Rawson (páginas 10 y 11).

Reunión de entidades empresarias

SE LLEVARA A CABO EN RAWSON EL PROXIMO 9 DE AGOSTO POR INICIATIVA DEL MINISTERIO DE ECONOMIA DE NUESTRA PROVINCIA

El ministerio de Economía, Servicios y Obras Públicas del Chubut prosigue activamente los preparativos para reunir en su sede, en Rawson, a todas las entidades empresarias de la provincia vinculadas a los sectores de la producción, industria y exportación.

Al respecto, el ministro de economía, señor Alfredo Villarreal, ratificó el día 9 de agosto como fecha de la cita y anticipó que en los primeros días de la próxima semana estará en poder de los dirigentes de dichas entidades el texto del anteproyecto que se pondría a consideración del sector privado.

El mismo procura compendiar, unificar y, tal vez, actualizar la legislación vigente que protege la actividad industrial en el Chubut. Por ello, en el marco de la ley nacional 21.608, se tiende a fundir en una norma única lo contenido en los decretos reglamentarios 1238/76, 1239/76 y 2.541/77. Todo ello en armónica compatibilización con la ley provincial 842 (Promoción de Actividades Económicas) y sus decretos reglamentarios.

El alto interés del gobierno Provincial es obtener por parte de la Nación un instrumento legal idóneo de fomento industrial que favorezca en todos sus aspectos al desarrollo del sector y, a la vez, posibilite la exportación por puertos patagónicos. Al logro de tal fin responde esta amplia consulta empresaria convocada por el ministro de Economía del Chubut y que tendrá especialmente en cuenta los puntos de vista de los representantes empresarios genuinos de las distintas zonas de la provincia.

Operativo de vacunación antipoliomielítica

La subsecretaría de Salud del Chubut informa a la población que los días 5 y 6 de agosto próximo se llevará a cabo en todo el ámbito provincial la primera fase del "Operativo de Vacunación Antipoliomielítica del año 1982".

Se vacunará a todos los niños comprendidos entre los 2 meses y los 2 años de edad cumplidos y a las embarazadas a partir del 5to. mes de gestación, en todos los hospitales, puestos sanitarios y consultorios periféricos y puestos móviles, en horario de 9 a 16.

PACH

Tendrá lugar en la zona una reunión del PACH. La misma se llevará a cabo en la ciudad de Puerto Madryn, con la presencia del presidente y lider del partido, Escribano Roque González. Al cierre de la presente edición no había noticia definitiva sobre fecha y lugar del evento. Pero estamos en condiciones de afirmar que será en la ciudad portuaria, ya que existe criterio unánime en los afiliados al partido, en reiniciar cuanto antes la actividad política.



Un grupo de simpatizantes del partido peronista se reunió en Rawson para la formación de una agrupación de ese sector político. Un nuevo encuentro se llevará a cabo el viernes 13 del corriente.

(Página 20)

Germinal posterga su asamblea

UNA NUEVA REUNION SE EFECTUARA DENTRO DE 15 DIAS

La asamblea general ordinaria del Club Atlético Germinal de Rawson que estaba programada para el viernes último a las 21.30 en el gimnasio "Don Luis González", pasó a cuarto intermedio para dentro de 15 días, según informaron dirigentes de la entidad albiverde.

Añadieron que tal postergación, resuelta por el escaso número de asociados que se hicieron presentes en la ocasión, obedece principalmente a la necesidad de dar participación a un grupo de afiliados que se encuentran circunstancialmente fuera de la ciudad y que habían manifestado su interés en contribuir al engrandecimiento de la entidad deportiva.

Registro de Vivienda

El Instituto Provincial de la Vivienda y Desarrollo Urbano del Chubut, comunica que la Dirección Social dependiente de ese organismo, habilitará a partir de mañana el "Registro de postulantes" en el que podrán formular sus solicitudes los grupos familiares que carezcan de vivienda propia.

La inscripción para dicho trámite, se hará en la sede del IPVyDU, en calle San Martín y Don Bosco, de Rawson, en horario de 7 a 21.

Todo otro trámite referido a consultas, inspección, etc. se canalizará en la nueva sede de la dirección social, situada en calle Lidia Pkoska esquina Fuerte de la Candelaria, de nuestra ciudad, en horario de 8,30 a 12.

Entrevista al Vicepresidente del PACH: Dr. Osvaldo Williams

P. —Hablemos un poco sobre el origen del PACH.

R. —El PACH nace en 1965 como consecuencia de las desinteligencias que existían entre el gobierno provincial y su partido, la UC R. Recordará que el gobernador, Esc. Roque González tuvo un enfrentamiento con su partido que ocasionó un juicio político y su destitución. A partir de ese momento comienza a agruparse alrededor de la figura del ex gobernador un grupo de gente que no está de acuerdo con la manera como se condujo el partido en ese momento y que, además se amnifestaba contraria al centralismo partidario.

P. —¿Nace entonces una escisión de la UCR?

R. —Yo no diría que nace como una escisión. Al menos, no sólo como una división de la UCR pues se incorporan muy pronto ciudadanos de otras corrientes políticas que, inmediatamente comulgan con nuestras ideas de federalismo; así por ejemplo le menciono que la mayoría de los integrantes de la UCRI que no se vuelcan hacia el MID, se integran en nuestro partido, sobre todo en la zona cordillerana.

Siguiendo con nuestra historia, a fines de 1965 se realiza la primera convención del partido en Esquel. Diríamos que es nuestro nacimiento como partido.

Nos comenzamos a preparar para las elecciones provinciales que debían realizarse en 1966 cuando el golpe de junio de ese año nos sorprende en plena organización.

Posteriormente vienen varios años sin actividad política, al menos sin actividad partidaria, y en 1972 comenzamos a prepararnos para las elecciones de marzo del '73. En esas elecciones obtenemos el segundo lugar, siendo sólo superados por el justicialismo. Ahora, con el levantamiento de la "veda" política volvemos a reorganizar nuestros cuadros dispuestos a arribar a las futuras contiendas electorales con las mejores perspectivas de éxito.

Lo importante es que el PACH viene a cubrir una necesidad en la provincia. La decadencia del federalismo institucionalmente hablando, se refleja también en los partidos políticos. Cada vez son más centralizados, con el comité nacional fijo en Buenos Aires y decidiendo la política partidaria para toda la nación. Ese hecho, esa pérdida del federalismo partidario, esa pérdida de poder de decisión de los organismos provinciales, llevó a mucha gente a integrarse a nuestras filas.

En su momento, fuimos la única opción para quienes creen y ejercen el federalismo.

P. —¿La aparición del PACH en la provincia del Chubut está relacionada con la aparición de otros partidos provinciales?

R. —Casi todos los partidos provinciales son más antiguos que el PACH, así por ejemplo el Demócrata de Mendoza, el único contemporáneo es el Partido Popular Rionegrino que cuenta también con un importante caudal de electoral.

P. —¿El PACH está integrado a la FUFEPO?

R. — No totalmente. Llegamos a tener un obserbador permanente en la Junta Nacional, incluso se nos invitó a que formásemos parte , pero a partir de 1976 hemos tenido que tomar distancia.

P. —¿Por qué razón?

R. —Si bien la FUFEPO está integrada por partidos provinciales, su posición respecto del gobierno surgido del golpe militar fue claramente de apoyo. Diríamos que se convirtió en una fuerza oficialista. Como nosotros no podemos ser oficialistas en un gobierno que no respeta las autonomías provinciales, nos distanciamos.

Otro de los problemas que tiene la FUFEPO es que , si bien hay en ella partidos de todas las provincias y algunos de ellos son muy poderosos, los que representan a las provincias más importantes como ser Buenos Aires, Córdoba y la misma Capital Federal, son minúsculos, de muy poca relevancia electoralmente hablando.

P. —Volviendo a la provincia: ¿Cuál ha sido la posición del PACH respecto de los distintos gobiernos o intervenciones militares que se han sucedido desde 1976?



R. —Nuestra posición la fijamos claramente en ocasión del diálogo político convocado por el gobernador. Entre paréntesis le digo que aún no entendemos para qué se nos convocó.

En aquella oportunidad le dijimos muy claramente al Sr. Gobernador que el mayor error que cometió el gobierno nacional fue nombrar autoridades que no eran de la provincia.

Ya estamos acostumbrados, mejor dicho nos tienen acostumbrados desde 1955 a que cada gobierno militar, nombre militares retirados que no son de la provinica.

No son de acá, por lo tanto no conocen los problemas, menos aún traen soluciones. Tienen entonces que tomarse un tiempo para conocer la realidad provincial, luego viene la planificación. Esas dos etapas, previas a la ejecución de planes de gobierno, les insume prácticamente todo su gobierno. Estamos entonces en un constante empezar.

Pasado su tiempo, el gobernador se va, ningún interventor federal, de los muchos que han habido, se a quedado a vivir en el Chubut. Eso es una prueba de lo que le digo

Además, los ministros, más que ministros provinciales, son gestores de la provincia ante el gobierno nacional. Van a Buenos Aires a gestionar fondos, autorizaciones para ejecutar obras, son verdaderos empleados del ministerio del Interior.

P. —¿Cuál es la composición social del PACH?

R. —El PACH ha llegado con su prédica a todos los sectores de la sociedad chubutense, no es un partido clasista y, menos aún, un partido de élite; pero realmente es de destacar nuestra inserción en la campaña. La gente del interior de la provincia realmente ha respondido muy bien a nuestra convocatoria.

P. —Al comienzo de la entrevista Ud. habló de la desnaturalización del federalismo. ¿Por qué no nos amplía un poco ese concepto?

R. —La defensa del federalismo es la bandera que nuclea al PACH. El avance de la Nación sobre las autonomías provinciales es cada vez más avasallador. El nombramiento de interventores que, como le decía más que gobernador provincial es un empleado del Ministerio del Interior quita toda autonomía a un gobierno provincial.

Por ejemplo, le digo que la constitución de nuestra provincia, menciona la propiedad provincial sobre el subsuelo. Los yacimientos de gas y de petróleo, son propiedad de la provincia. La ley de hidrocarburos, que da la propiedad de esos yacimientos al estado nacional, viola nuestra constitución.

Un gobierno provincial, elegido por su población tiene la obligación de defender ese derecho de propiedad, si a esa acción se le suma la de los otros gobiernos cuyas provincias son también proveedoras de hidrocarburos, se revertiría esa situación de dependencia que tenemos con respecto del gobierno central.

P. —Hace unos días un alto dirigente nacional de un partido político que visitó nuestra zona, dijo que, electoralmente hablando, el partido de Avellaneda era mucho más importante que toda la provincia del Chubut.

R. —Yo diría que ese señor se está manejando solamente con un criterio electoralista. Con ese punto de vista, deberíamos todos ir a vivir a una barriada del Gran Buenos Aires y dejar la provincia abandonada.

Eso no es así, tan importante es el hombre que vive en el interior como el que vive en Buenos Aires; tan importantes son los problemas de las provincias como los problemas de la Capital Federal. Lamentablemente ese criterio se ha aplicado muchas veces y así es como está el interior.

P. —¿Cuándo deberían ser las elecciones? ¿Ahora? ¿Cuánto antes?, como dicen los radicales , o hay que esperar un tiempo prudencial?

R. —Si el gobierno pudiese llamar a elecciones y entregar el poder, que lo haga cuanto antes. El llamado proceso, está totalmente agotado, sin posibilidad de respuesta, tanto sea en lo social como en lo económico.

Se discute mucho sobre la manera de hacer las elecciones, de como escalonarlas, algunos dicen que deben hacerse primero las municipales, las provinciales y por último las nacionales; otros, que deben realizarse primero las elecciones para presidente y vice. Eso realmente no es muy importante. Si hay que optar, optaríamos por realizar primeramente las municipales y las provinciales, para fortalecer antes que nada los gobiernos locales.

P. —Una última pregunta, casi de rigor: ¿Qué le aconsejaría al ciudadano que va a votar por primera vez?

R. —Yo le diría al joven del Chubut que piense antes que nada en su provincia, que piense en el federalismo como una posibilidad concreta del progreso provincial y que vote entonces por el que cree va a defender mejor el federalismo y la autonomía provincial.

Olga Guzmán de Nuñez

El Regional

a domicilio en Rawson

SUSCRIBASE

CASA 29 BARRIO MURGA RAWSON

INTERNACIONAL

Los misterios de las finanzas

Haya sido suicidio (como sugieren los investigadores de Scotland Yard) o asesinato (como proclama la mayor parte de los medios de información de Italia), la muerte del banquero milanés Roberto Calvi, cuyo cadáver apareció colgado por el cuello bajo el puente de Blackfriars, en Londres, se ha constituido en uno de los mayores escándalos europeos. Las relaciones de Calvi con las finanzas de Vaticano, las oscuras operaciones que se desarrollaban desde su imperio y su trágica muerte tuvieron como consecuencia el enturbamiento de la imagen de la Iglesia Católica en Inglaterra. Largos años de sutiles gestiones diplomáticas manejadas desde la Curia Romana y culminadas por el reciente viaje de Juan Pablo II a Gran Bretaña quedaron malheridas por las vinculaciones (reflejadas por toda la prensa de Europa) entre la Iglesia y el siniestro mundo de financista como el que apareció ahorcado. Un diario londinense tituló su primera página mencionado a Calvi como "EL BANQUERO DE DIOS".

El tema Calvi ha puesto así al Vaticano ante la necesidad de una limpieza a fondo de sus manejos financieros, una cuestión que preocupa muchísimo al Papa desde el mismo día en que asumió su altísima investidura. Ya en julio de 1981 el Sumo Pontífice había designado una comisión de 15 Cardenales para que encararan soluciones a ese delicado problema, y que es muy probable que antes de que termine este año tenga lugar en Roma un CONCLAVE FINANCIERO en el que participen todos los cardenales del mundo, algo realmente sin precedentes históricos.

Seguramente en ese momento quedará sellada la suerte del Cardenal Paul Casimir Marcinkus, un hombre a quien el propio Papa ha manifestado a tal punto su confianza que le ha encargado la atención de su seguridad personal en cada una de sus habituales giras, pero cuya figura como presidente del Instituto para Obras de Religión (en los hechos, la banca pontificia) ha quedado sumamente deteriorada al comprobarse contactos demasiado estrechos y sospechosos con el mundo de los negocios NON SANCTOS.

El IOR manejado por el Cardenal Marcinkus no depende de la Curia Romana, sino directamente del Papa, aunque en los hechos su presidente actúa con un alto grado de autonomía, sólo parcialmente limitada por la existencia de una COMISION DE VIGILANCIA de la que forman parte cinco cardenales, entre ellos el Secretario de Estado, Monseñor Cassaroli.

El hecho de que el Estado Vaticano tenga soberanía territorial y que entre sus límites y los del Estado Italiano no existen aduanas, permitió al IOR actuar como un banco extranjero (lo cual lo sustrae de los controles de la autoridad crediticia Italiana) y asimismo, constituirse en un cómodo puente para la fuga de divisas de Italia. Cuentan los observadores de aquel país que muchísima gente influyente (dirigentes, empresarios, cineastas, políticos, etc...) se desviven por obtener la recomendación de algún prelado para poder abrir una cuenta corriente en dólares en el IOR en unos 10 mil millones de dólares!!.

Por cierto, aparte de sus manejos específicos, el IOR actúa como cualquier banco y, entre sus actividades se cuentan las inversiones. Una de ellas (famosa por el escándalo de la muerte de Calvi) es su participación accionaria en el Banco Ambrosiano, la institución que el banquero ahorcado dirigía. Pero hay otras, no menos problemáticas, como la conducción de dos financieras (Cemital y Prevital) en los que se basa otro imperio en peligro: el del Zar de la construcción italiana, Don Carlos Pesenti.

Que el cardenal Marcinkus esté conectado con empresarios que actúan oblicuamente en el régimen legal italiano es algo que siempre ha producido escozor a la Iglesia. Ya había habido muchas quejas por sus vínculos con otro banquero "poco prolijo", Michel Sindona, quien purga hoy una larga condena en los Estados Unidos. Cuando la quiebra de Sindona derivó en una investigción judicial, uno de los segundos del cardenal Marcinkus conoció la cárcel. Pero los lamentos y reclamos que en aquella oportunidad se escucharon en el Vaticano son poca cosa comparados con los que en estos días trascienden desde detrás de los muros de la Santa Sede. Según el periodismo italiano, no faltan cardenales que imputan a Marcinkus haber convertido la banca del Papa en "Punto de referencia para los intereses más turbios", detrás de los cuales se encuentran no sólo incontables exportaciones de capital hacia los "paraisos impositivos", sino también la maffia, la logia masónica P — 2, el reciclaje de dinero sucio proveniente del secuestro de personas y el tráfico de drogas, la mala vida internacional"... De este modo, la Curia Romana responsabiliza al cardenal Marcinkus de haberse dejado utilizar para obtener mayores beneficios, sin mirar de quien los recibía.

De una forma u de otra, la prensa asocia a las operaciones del IOR cuatro muertes: la de Giorgio Ambrosoli, liquidador de la quiebra de Sindona, asesinato a tiros en 1979: la de Mario Tronconi (director de Svirobank), una institución en la que IOR participa con el 51 por ciento de las acciones (quien apareció suicidado misteriosamente); la de Emilio Duchi (un directivo de la empresa Italmobiliaria, pertenecienge al grupo de Carlo Pesenti) quien también optó por el suicidio; y ahora, la de Roberto Calvi (suicida o víctima de un crimen?), presidente del Banco Ambrosiano y estrechamente vinculado al Cardenal Marcinkus.

Tantas repercusiones disonantes sobre la trayectoria del Cardenal Marcinkus hacen mucho daño a la Iglesia y permiten prever que habrá "limpieza" a corto plazo en el manejo de las finanzas vaticanas. El Cardenal Marcinkus, ya parecía tener contados sus días como director del IOR cuando asumió el papado Juan Pablo I, quien no le tenía demasiada confianza ni simpatía, según numerosos testimonios. La súbita muerte (cuyo pontificado no duró más de dos meses) postergo los cambios de la banca Vaticana. La confianza del Papa Juan Pablo II en Marcinkus, sugería hasta hace algunas semanas que el IOR no pasaría a otras manos todavía. Pero la muerte de Calvi y la circunstancia de que las actividades de la Iglesia sean leidas hoy en las páginas de la prensa amarilla europea, determinarán, sin duda, que lo que aspiraba a hacer Juan Pablo I, se concretará finalmente.

Casa RAWSON

LA LIBRERIA DE TODO EL AÑO

ART. DE DIBUJO TECNICO — COMERCIAL
ESCOLAR Y NUESTRAS TRADICIONALES
OFERTAS EN BAZAR Y REGALOS

Av. Sarmiento 720 9103 Rawson T.E. 81907

QUINIELA — AGENCIA OFICIAL

AGENCIA 1001

"LA GANADORA"

ESTAMOS PAGANDO SUS ACIERTOS
DESDE LAS 8, 15 Hs.
GANE DINERO Y ADMIRE NUESTROS
AUTENTICOS ARTICULOS ARTESANALES

Av. San Martín 483 Rawson T.E. 81194

KIOSCO Y MERCERIA

EL DEDAL

EN AV. SARMIENTO Y VACCHINA

DONDE ADEMAS DEL EXTENSO SURTIDO
EN MERCERIA, ENCONTRARA
INTERESANTES OFERTAS EN ROPA PARA
BEBES, NIÑOS, JOVENES, ESCOLARES,
Y NUMEROSAS NOVEDADES A PRECIOS
INCREIBLES

FIAMBRES Y EMPANADAS CASERAS
ESTABLECIMIENTO ELABORADOR

"LA EMPANADA"

A TODA HORA PREPARAMOS EN EL ACTO
EMPANADAS — PASTELES — CHURROS
BOCADITOS — TORTAS FRITAS
SANDWICHES — TORTAS — ETC.
LACTEOS — GASEOSAS — VINOS
POSTRES

Av. San Martín 535 Rawson T.E. 81586

Creaciones Adriana
de DELIA O. de KENT

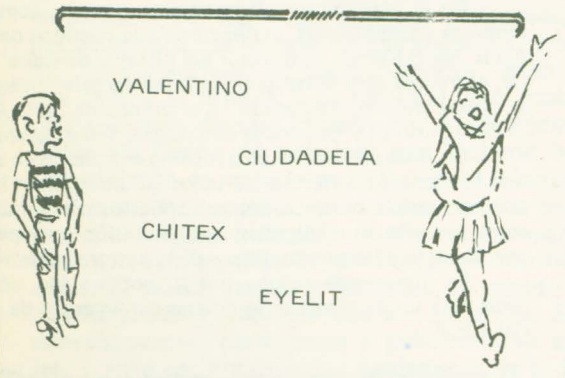

BELGRANO 540 RAWSON - CHUBUT

CHUBUT TIENE FUTURO

MINISTERIO DE ECONOMIA, SERVICIOS Y OBRAS PUBLICAS

SUBSECRETARIA DE SERVICIOS Y OBRAS PUBLICAS
DIRECCION GRAL. DE ESTUDIOS Y PROYECTOS

PRORROGA LICITACION Nº 5/82

OBRA: Estudio de prefactibilidad del aprovechamiento multiple "Los Monos".

Prorrógase la apertura de la presente Licitación hasta el día 28 de Septiembre de 1982 a las 11.00 horas

PROVINCIA DEL CHUBUT

CASA VILLARREAL

*FERRETERIA

*TALABARTERIA

*ART. RURALES

*PINTURERIA

Belgrano 325 T.E. 20382 Trelew

CASA PRIETO

LA CASA QUE LO TIENE TODO
Y ALGO MAS

BAZAR — JUGUETERIA — REGALOS
ARTICULOS DE PESCA
(CARNADAS TODO EL AÑO)
BICICLETERIA Y REPUESTOS

Av. San Martín 475 T.E. 81194 Rawson

Aniversario de Gendarmería Nacional

"La vida de frontera contrasta notablemente con la vida de las grandes ciudades"

El 44o. aniversario de la creación de Gendarmería Nacional, dispuesta por ley 12367, fue evocado en la XIV Agrupación Chubut de esa fuerza de seguridad, con un acto realizado el pasado 28 de julio en el patio de armas de su sede en la capital de la provincia.

Asistieron el gobernador de la provincia, contralmirante (R) Niceto Echauri Ayerra; el presidente del Superior Tribunal de Justicia, doctor Efraín F. Ranea; los ministros de Economía, Alfredo Villarreal y de Bienestar Social, Antonio Pablo De Diego; el juez Federal de Rawson, doctor Omar Delfor Garzonio; el jefe de la Agrupación, comandante mayor Héctor Ramón Torales; subsecretarios provinciales, jefes de las fuerzas de seguridad de la zona y autoridades municipales.

Luego de la recepción de las autoridades en el acceso del edificio, tuvo lugar la ceremonia principal iniciándose con la revista de los efectivos de Gendarmería Nacional y Gendarmería Infantil por parte del Contralmirante Ayerra y el comandante mayor Torales.

Seguidamente, la Banda de Música de la Policía ejecutó los acordes de nuestra canción patria, cuyas estrofas fueron coreadas por los presentes.

A continuación el padre Aldi de la Parroquia de Rawson pronunció una alocución religiosa bendiciendo los uniformes de nuevos integrantes de la Gendarmería Infantil.

Mensaje del Cte. Mayor Torales:

El titular de la XIV Agrupación "Chubut" tuvo a su cargo luego un discurso, señalando:

"Como gendarme más antiguo debo realizar una pequeña arenga por la conmemoración de un aniversario más de servicios de nuestra Gendarmería en las instituciones del Estado.

44 años de trabajo fecundo para satisfacer una necesidad que es la que origina su creación. Nace la Gendarmería como primera idea del doctor Nicolás Avellaneda por el año 1877. luego es replanteada por la bancada radical a principios de siglo y en un tercer intento, el 28 de julio de 1938, nace a la vida mediante la ley 12.367.

Nace para satisfacer una necesidad. Hacía falta la seguridad, la paz y la tranquilidad en las desoladas fronteras que estaban custodiadas por nuestros viejos regimientos de caballería de línea, pero que con esa función no cumplían con la esencia constitucional, por cuando no era la misión de nuestro ejército.

Bajo el amparo del uniforme verde — gris, crecen las poblaciones y se realizan zonas de trabajo y de producción. Hace falta la Gendarmería para mantener inalterable el límite internacional. Así lo vemos en Río Encuentro desde 1950 a 1964, aquí en la provincia del Chubut, cuando se interpone, evitando que la zona de Valle Hondo, paraje Las Horquetas y la margen norte del Lago Vinter, entrara en la cuestión del litigio y decidiendo que esa zona era incuestionablemente argentina.

Así también la Gendarmería hace falta cuando las alteraciones del orden público son de la magnitud que llevan a sobrepasar la capacidad de las fuerzas policiales en las grandes ciudades del país, como también en los montes de Salta, donde tenemos nuestro primer caído en la lucha contra la subversión, en 1964. Desbaratada esta célula en los montes de Orán, resurge con mucha mayor organización y poderío en 1975, en Tucumán. Y allí están los efectivos de la Gendarmería Nacional y ahí quedan sus muertos: el cabo Romero en 1964 y los cabos Luna, Cuello y otros en 1975.

También dejamos los jalones de nuestra presencia en las Islas Malvinas, que son hitos dolorosos que marcan el testimonio de la aspiración de nuestra Gendarmería de estar cuando hace falta y protagonistas cuando hay coyunturas fundamentales en la vida del país, como la que dieron tantos argentinos en las luchas del pasado, a veces nos dan ganas de reclamar que esa buena disposición de dar la vida como también de permanecer en aquellos lugares de sacrificio, no deben ser trastocados para dar una seguridad, una paz y una tranquilidad a aquellos que especulan y que realizan redondos negocios por el solo hecho de estar bien informados y poder actuar en esa oportunidad.

Queremos que el regocijo o el pesar que les provocan los altibajos financieros de las pizarras de esas veredas fenicias de nuestras grandes capitales tengan igual intensidad y reciprocidad cuando sufren o mueren aquellos argentinos defendiendo la esencia del ser nacional. Así también vemos muchísimos aspectos cotidianamente en la vida de frontera que contrastan notablemente con la vida tranquila de las grandes ciudades. Aprovecho esta oportunidad para agradecer a la población de esta provincia del Chubut que nos ha recibido con hospitalidad, cordialidad y comprensión, siendo tan necesarios en estos lugares que son tan distintos de aquellos que gozan de la buenaventuranza, como nuestra pampa húmeda.

Agradecemos la confianza que nos dispensa al entregar sus hijos para que concurran a los cuarteles a los efectos de educarse como gendarmes infantiles. A esos gendarmes infantiles flamantes, les recuerdo que el uso del uniforme los diferenciará no aquí donde son todos iguales, sino cuando salgan del cuartel. Eso les exige ser mejores hijos, mejores alumnos y mejores compañeros y hombres de bien en el día de mañana.

En este día también vaya mi reconocimiento hacia las familias del gendarme, acompañando a sus hombres en aquellos lugares donde no es tan cómoda la vida ni se goza de los beneficios de un clima adecuado. Bien sabemos las diferencias que existen en esta provincia, en un día como hoy y a esta hora, en la costa y en la cordillera. Hay diferencias de clima, población, confort y por lo tanto vaya mi reconocimiento a la familia del gendarme.

Por último y como hacemos siempre cuando queremos testimoniar en forma conjunta nuestra profesión de fe haremos nuestro tradicional compromiso: Jefatura de la XIV Agrupación Chubut: subordinación y valor".

Concluida la alocución del comandante mayor Torales, se procedió a realizar un minuto de silencio en memoria de los caídos. Con el retiro de las banderas concluyó el acto evocativo del 44o. aniversario de la Gendarmería Nacional.



ZUBAIDA HEMADI

Expondrá en Trelew el próximo 7 de agosto la pintora argentina Zubaida Hemadi, nativa de la provincia del Chubut.

La muestra ha exhibirse en la Escuela Municipal de Arte, cuenta con el auspicio de la Dirección municipal de Cultura de Trelew.

La autodidacta artista plástica estuvo radicada temporariamente en distintos puntos del país tales como : Córdoba, La Rioja, Bahía Blanca y Capital Federal, realizando cuatro muestras individuales. Esta es sin embargo, su primera exposición en Chubut.

En 1961 viajó a Egipto, becada por la Embajada de la República Arabe Unida (RAU), donde cursó un año en la Facultad de Bellas Artes del Cairo para trasladarse posteriormente a Luxor, centro de la antigua cultura egipcia.

Al año siguiente expuso en el "Atelier du Caire", de la ciudad capital de ese país. Obras suyas, figuran además, en el Museo de Arte Moderno, Unión Nacional, Facultad de Bellas Artes, Centro Hispánico-Arabe, Embajada Argentina y pinacotecas privadas de la ciudad cairota, como así también en las colecciones privadas del diplomático Emilio Avegno Illa, en Uruguay, y de Liliana Rojas Sucre, en Panamá.

Cabe destacar que cuadros de la artista se exhiben en nuestro país, en sedes diplomáticas de estados árabes, en instituciones públicas y en sedes de comandos militares.

Sus obras recibieron valiosos elogios del crítico de arte del diario "La Prensa" y posteriormente director del Museo de Arte Moderno de Buenos Aires, Hugo Parpagnoli, como asimismo, del escritor, periodista y cineasta Joaquín Gómez Baez, en una nota publicada por la revista "Atlántida", entre otras.

ELOGIOSAS CRITICAS

En el exterior se refirieron a su pintura, siempre en términos conceptuosos, el director de la Facultad de Bellas Artes Awad Kamel, el director del "Atelier du Caire" Chafter, el francés Jean Moscatelli, de la revista gala "Imágenes", el griego Dimitri Diacomidis, y el presidente de la Asociación de Pintores y Escultores de Croacia, Vilko Severov.

En líneas generales la crítica ha coincidido en señalar que la técnica de Hemadi se ubica en una geometrización planista simple o de planos superpuestos o ensamblados, constituyendo su estilización una expresión muy personal con respecto a las características de la pintura moderna.

Es importante señalar que su nombre fue recepcionado para un diccionario de artistas de América, de Editorial T.E.A

Pieles Atlantic



PRENDAS A MEDIDA
REFORMAS—ARREGLOS
LIMPIEZA GAMULANES
PLANCHADOS Y CAMARAS

MORENO 755 - RAWSON

El Regional

Registro Nacional de la Propiedad Intelectual Nro. 123.428

Fundado el 25 de mayo de 1946 por EVAN THOMAS

Redacción, Administración y Talleres gráficos: Pedro Martínez 153 Código Postal 9103 - Rawson 81-590

PERIODICO INDEPENDIENTE
RAWSON – CHUBUT

Director: DONALD THOMAS

1ra. Semana de agosto de 1982 – Nro. 371

Precio del ejemplar $ 6.000.-

SUSCRIPCION TRIMESTAL $ 72.000.-

EL EJERCICIO DE LA DEMOCRACIA

Los argentinos hemos sido convocados para retomar el camino del pleno ejercicio de la democracia, precisamente por los jefes de las mismas Fuerzas Armadas que, en marzo de 1976, se comprometieran a rescatar al país del caos económico y la disolución social.

Sin entrar a juzgar los avatares del Proceso, es una verdad incuestionable que la convocatoria implica un reconocimiento del fracaso con que ha culminado la aventura, ominosa para el país que ha visto destruída su infraestructura industrial, desquiciadas las fuentes de producción, agotando la esperanza y la fe del pueblo en la recuperacion plena de sus instituciones para la restauración del estado de derecho. Frente a la convocatoria, ante la inminencia de la puesta en vigencia del Estatuto de los Partidos Políticos, la ciudadanía que no ha claudicado su vocación democrática, republicana y federal, se apresta a rehacer sus bases partidarias, paralizadas por la prohibición a toda acción política dispuesta por las autoridades de facto.

A ningún observador imparcial ha escapado que tal prohibición sólo tuvo rigurosa aplicación para los que reclamaban la urgente vuelta a la vigencia de la Constitución; mientras que los apóstatas que se enancaban desaprensivamente en funciones altamente rentadas del presupuesto se transformaron en voceros de un aparente apoliticismo, pues ejercieron y ejercen una acción orientada a confundir a un pueblo condenado al escepticismo y a desorientar a una juventud que ha sido negada a ejercer sus derechos cívicos y a participar en el esclarecimiento público de los problemas que desviaron a la nación de sus más caros destinos.

Los ciudadanos con clara responsabilidad, que han bebido ávidamente de las fuentes de las doctrinas democráticas, no pueden ni deben eludir el debate provocado por quienes pretenden confundir a la opinión pública con sistemáticas campañas difamatorias contra militantes políticos que han ejercido legítimamente los derechos y atribuciones conferidos por la Constitución y que han asumido responsabilidades de dirigencia en las agrupaciones cívicas o que han cumplido leal y correctamente como representantes populares funciones ejecutivas o legislativas.

Los que pretenden bastardear nuestras tradiciones cívicas harían bien en escudriñar las biografías de los caudillos de la organización nacional y la de presidentes y gobernadores populares. Verían que la mayor parte de ellos, cuando fueron condenados al ostracismo, o cuando rindieron sus vidas sin declinar de sus ideales, lo hicieron sin avergonzarse de sus exiguos bienes materiales, pues habían entregado hasta sus fortunas en aras de una vocación cívica inalterable.

Los políticos, en tanto hombres, están expuestos a errores; no son santos ni aspiran a la santidad. Les basta con pretender para su patria el alto destino soñado por los forjadores de su emancipación. Entre esa legión de políticos que hicieron la Nación, que le dieron Constitución y organizaron las instituciones fundamentales, no es fácil encontrar apóstatas, desleales con los principios publicamente abrazados. Algún infiltrado puede ser acusado de felonía, de haberse enriquecido a espaldas del pueblo, pero felizmente ellos no hicieron escuela. El pueblo, sabio y justo, no ha erigido monumentos ni ha bautizado plazas y avenidas con sus nombres. En cambio sí recuerda a constituyentes, presidentes y gobernadores en sus principales capitales, y ante sus nombres los ciudadanos de todas las generaciones y corrientes políticas se descubren reverentes y respetuosos. Hasta ellos y a los devotos del coraje cívico y desprendimiento de bienes materiales, tales campañas difamatorias llegan solamente como expresiones del resentimiento de los mediocres, de quienes desconocen la alquimia de servicio de que están imbuidos los militantes de la democracia y la república.

Respecto a la suspensión de un panel político en el I.U.T.

Hace unos días la población del Valle se vio sorprendida por una noticia proveniente de Comodoro Rivadavia según la cual el rectorado de la Universidad Nacional de la Patagonia San Juan Bosco, decidió no realizar una mesa redonda con los partidos políticos programada para los primeros días de Agosto.

Esa mesa redonda se iba a realizar en el marco de la Cátedra abierta de Geopolítica y Estrategia. Como es sabido, esa cátedra, está integrada por graduados en distintas disciplinas, funcionarios públicos y oficiales de las Fuerzas Armadas y de Seguridad. El director de la misma es un oficial superior del Ejército.

La reunión, había sido programada por la cátedra, contando con la aprobación del Delegado Rectoral en Trelew y del mismo rectorado de la Universidad.

Ese paso atrás, esa desautorización a lo ya decidido, no deja de sorprender al lector desprevenido, pero es perfectamente congruente con la política que ha llevado el actual rectorado y con la situación que viven la mayoría de las universidades nacionales de todo el país.

La universidad "saca la radiografía de la sociedad", decía un pensador europeo; lógico es que en ella se viertan todas las contradicciones y situaciones que se dan en el seno de esa sociedad.

La universidad, al igual que el país ha ido de la apolitización completa a la hiperpolitización (permítasenos usar ese compuesto).

Desde 1966 hasta fines de 1969, la universidad fue violentamente despolitizada, se cerraron todos los canales de expresión estudiantil y más aún, las posibilidades de manifestación política de los profesores y auxiliares. "En los claustros universitarios no se debe realizar ningún tipo de actividad política, menos aún de política partidaria" expresaba en 1968 el entonces ministro de educación de la Nación, Dr. Dardo Pérez Ghillou.

Lo que sucedió a partir de 1970 y que tuvo su momento de mayor intensidad en 1974 (hasta el advenimiento de Ivanisevich) fue consecuencia de esa política.

La prohibición de realizar política, la desaparición de la política partidaria en los claustros universitarios dejó la puerta abierta para la entrada de grupos más radicalizados.

La juventud ha sido (ojalá lo siga siendo) siempre más radicalizada que los mayores. Aún dentro de un mismo partido, ocupa el ala izquierda. Eso se da tanto en la UCR con franja morada como en el PC con el Movimiento de Orientación Reformista. Pero esos movimientos universitarios que responden a una conducción partidaria, son menos proclives a la absoluta radicalización y a la toma de posiciones extremas.

La desaparición de los partidos tradicionales o, por lo menos, la pérdida relativa de peso político, permitió la aparición de numerosos grupos y grupúsculos sin identificación nacional y, por ello mismo, sumamente radicalizados y violentos.

No es necesario hablar mucho sobre lo sucedido, nos basta el ejemplo de la Facultad de Filosofía de la Universidad Nacional de Buenos Aires, en la que funcionaban 34 agrupaciones izquierdistas, sin contar las peronistas (siete), las radicales (dos) y las comunistas (dos).

A partir de 1976, vuelve la apolitización a los claustros. No debemos negar que a muchos rectores les conviene esa falta de actividad y de participación. Es mucho más fácil gobernar una universidad sin dar explicaciones a los claustros. Es más fácil nombrar profesores sin concurso previos; repartir dedicaciones full – time como quien reparte regalos de navidad; quitar horas de cátedra a profesores con gran experiencia para nombrar a profesionales recién recibidos. Modificar los contenidos de las materias para beneficiar a algunos profesionales venidos ad – hoc de otras regiones del país. Implantar horarios de clase que hace imposible a los estudiantes trabajar.

Todo ese tipo de medidas no pueden ser tomadas en una universidad normal, en una universidad donde existe el gobierno compartido entre el rector y los consejos de profesores y alumnos.

Esa "reapertura" de la universidad a los políticos se iba a dar en el marco de una cátedra integrada por profesionales, muchos de ellos han realizado o realizan intensa actividad política. No es entonces algo descabellado ni peligroso.

Impedirle la entrada a la política en los claustros universitarios facilitará el retorno de los grupúsculos no representativos y radicalizados.

Impedir la discusión de los grandes temas de la Nación (que necesariamente son políticos) es negar la función misma, el deber ser de la universidad. Es transformarla en una mera fábrica de profesionales semiformados.

Vea Duly Terraza trabajos artísticos

EN CARPINTERIA – ARTESANIA REGIONAL

TORNEADOS – LUSTRE MUEBLES DE ESTILO

y TODO LO QUE PIDA EN MADERA

HAGA SU CONSULTA TELEFONICA: 81-997

Dra. Aida Ester Arce

Odontóloga

Odontología Integral - Odontopediatría

Mat. Prov. 069

28 de Julio *Frente Hospital Zonal* *Trelew*

PACH

COMUNICADO

Frente a las versiones aparecidas en la prensa cotidiana y en las que se atribuyen al Partido Acción Chubutense el propósito de fusionarse con otros sectores políticos, el Comité Rawson del PACH hace saber a la opinión pública lo siguiente:

I) Que el PACH no constituye en modo alguno una rama o fracción de otro sector político.

II) Que los dirigentes del PACH no mantienen tratativas al fin pretendido con ningún partido actuante en la Provincia.

III) Que el interés demostrado por dirigentes de otros sectores políticos en incorporar el electorado del PACH, pone de manifiesto su debilidad e impotencia ante su escaso predicamento político.

IV) Que las puertas de nuestro partido están abiertas para que se acerquen a él todos aquellos ciudadanos que tienen inquietudes respecto al futuro de nuestra provincia y a la defensa de su autonomía, incluso para los dirigentes y afiliados de aquellos partidos que hoy se preocupan por el caudal electoral del PACH.

Rawson, Agosto de 1982
PACH Comité Rawson

A 101 años de un periódico patagónico

Por HECTOR PEREZ MORANDO

El periodismo patagónico ha tenido diversas manifestaciones escritas desde el siglo pasado, tiempos aquellos en que las ediciones se "paraban" a mano, letra a letra, como verdadera obra gráfica artesanal. La mayor parte de los directores eran expertos tipógrafos, armadores e impresores y además "buscaban" avisos y llevaban la administración. También escribían... y cómo!

En abril pasado se cumplieron 101 años de una de esas primeras publicaciones patagónicas.

1881. Mercedes (Viedma) era capital de la Patagonia desde octubre de 1878. El periodismo se había manifestado —en la norpatagonia— a partir de junio de 1879 con la aparición de *"El Río Negro"* en Mercedes de Patagonia, dirigida por los hermanos Julio y Bernardo Guimaraens. Se vivían los ecos de la campaña de Roca a esa parte del país y no terminada aún la misma, el inmenso territorio patagónico tenía una publicación periodística en castellano en la entonces pequeña población —desprendida del Cármen— en la margen sur del Negro y a treinta kilómetros del Atlántico.

Decimos en castellano, porque bueno es recordar que aquí en el Chubut y en idioma galés, *"Y Brut"* y *"Ein Breiniad"* habían mostrado la faceta periodística, el primero en 1868 y el segundo en 1878.

El río Negro había sido impuesto como límite territorial natural, pero *"El Cármen"* (Cármen de Patagones) al norte y Mercedes (Viedma) al sur, no podían ocultar su común nacimiento.

"El Río Negro" apareció hasta marzo de 1881. En el interín, los lusitanos hermanos periodistas, habían sido sustituídos por César Vuillermet, hombre de escribir y dirigir nada suave según se desprende de la lectura de publicaciones de esa época.

"El Eco de Patagones" y ("El Independiente" tuvieron entonces una fugaz existencia en la banda norte (Patagones).

Se vivían momentos bastante conflictivos con Chile. La diplomacia de ambos países tenía permanente trabajo. En Buenos Aires aparecían varios diarios y algunos periódicos, lo mismo que en algunas ciudades del interior.

En la norpatagonia, las únicas publicaciones tenían pie de imprenta en las hoy ciudades de Viedma y Cármen de Patagones. Pequeños semanarios, en los cuales, en general, se atacaba con ardor a los funcionarios municipales y territoriales.

El 17 de abril de 1881 aparece en *"Viedma — Patagonia"*, el semanario **"La Razón", "periódico político, defensor de los intereses de ambos pueblos"**, que lo haría todos los domingos, con **"administración y redacción anónima"**, pero con editor responsable. Toda una definición...

En ese primer número, luego de "saludar a los habitantes de los pueblos de Viedma y El Cármen y a "El Eco de Patagones", desde el vamos la emprende con la autoridad municipal. Decía entonces en la primera página, hace 101 años: "Entre tanto, nuestras calles están en completo estado de desaseo, encontrándose en todas ellas montones de basura".

Sus cuatro pequeñas páginas daban sin embargo lugar a la iniciación de la novela *"Amor e Infortunio"*; publicaba una poesía y gacetilla, pero tal vez la *"Sección de Noticias"* era la más jugosa, pues en apretada síntesis entregaba respetable cantidad de información de variada índole, como esta: **"Ande despacio. Se le previene el botero que pasó una sirvienta que huía de una casa de este pueblo, que no lo repita porque hay un adagio que dice: Tanto va el cántaro al agua, que al final se quiebra".** Y esta otra: **"El Santa Rosa. Este afamado vapor es esperado de un momento a otro. Anunciaremos su llegada a la boca por cohetes".** Recordemos que en esos años, la mayor parte de las comunicaciones con Buenos Aires y el sur, se hacían por mar y que la *"boca"* es el actual Balneario El Cóndor, lugar donde los barcos debían esperar mareas favorables para ingresar a esa vía fluvial, el río Negro.

Los avisos que *"La Razón"* daba como *"anuncios"* eran pocos, pero completaban casi una página de las ocho del semanario dominguero. **"Harina! anunciaba uno, agregando: Por el paquete Villarino acaba de llegar una partida de harina flor de primera clase. Se vende a precios módicos desde una bolsa hasta mil arrobas".** Otro: **"Café, Confitería y Billar de los Antropófagos del Desierto. En esta casa se sirve a cualquier hora del día y de la noche, con prontitud, esmero y delizadeza...".** Ciento un años atrás este servicio de veinticuatro horas existía —al menos se anunciaba— hoy no lo conocemos.

Como dato curioso puede destacarse que los tres principales grandes avisos —de los seis del primer número— correspondían a El Cármen (Cármen de Patagones): Gran Café Restaurant y Academia de Billares; Almacén, Tienda, Mercería, Ferretería, Despacho de Bebidas, etc. y Hotel Restaurant de la Independencia.



APARECE TODOS LOS DOMINGOS.

LA RAZON

LA SUSCRIPCION SE PAGA ADELANTADA

PERIODICO POLITICO, DEFENSOR DE LOS INTERESES DE AMBOS PUEBLOS

LA RAZON

«LA RAZON»

¿PORQUÉ NÓ?

REPRODUCCION DE LA PRIMERA PAGINA EDICION INICIAL DE "LA RAZON"

En la edición del 1 de mayo de 1881 brinda un elogioso comentario al ejército argentino por su campaña al Nahuel Huapi y comenta la decisión de varios caracterizados vecinos (Gras Iribarne, comandante Diez, Greni, Rial, Entraigas) que movilizaron al pueblo viednamense, efectuándose un festejo en la plaza pública **"llena o como vulgarmente se dice de bote a bote"**. **"La cantidad de cohetes quemados fue inmensa, el entusiasmo grandísimo"**, agrega la información.

Parece que a poco de iniciar su existencia, este semanario tuvo que soportar opiniones y hasta campañas adversas. Así lo demuestra el *"suelto"* del nro. 4, donde alerta a los **figurones**, ya que **"hay personas que se han propuesto convencer a una parte de nuestros suscriptores de que no deben tomar "La Razón", pero se alienta e informa que "la suscripción de "La Razón" aumenta día a día...."**

El número correspondiente al 25 de mayo de 1881 tras breve comentario sobre la fecha patria tiene dos avisos que ahora titularíamos de notables: **"60 docenas de cohetes voladores de 1, 2 y 3 luces. Se venden en la casa de negocio de D. Juan Olha, en Viedma, al lado de la Gobernación... a precios sumamente acomodados".** El otro expresaba: **"Títeres ¡Gran representación! en Viedma el domingo 29 de mayo a beneficio del director. Se pondrá en excena el precioso drama titulado La Mano del muerto".** Sin comentarios.

La última edición, nro. 9, alienta una suscripción pública que hace el padre salesiano Milanesio, destinada a la iglesia de Viedma; anuncia la posible disolución de la sociedad "Antropófagos del Desierto" y la constitución de otra similar que se llamaría "Progreso del desierto".

Y dejamos para el final decir que, a modo de "Advertencia", en todos los números, se prevenía "a las personas que deseen suscribirse a este periódico: que podrían hacerlo en las siguientes casas: **en esta imprenta... y Casa de D. César Guillermet"**, a quien hemos nombrado anteriormente, muy ligado al periodismo e imprentas de ambos pueblos y sin duda con demasiada intervención en este periódico norpatagónico —de fugaz existencia— pero del que se han cumplido 101 años de su aparición.

CONDOR
CONSTRUCCIONES S.R.L.

CONSTRUCCIONES DE OBRAS CIVILES Y ELECTROMECANICAS
PROYECTOS – DIRECCION Y EJECUCION

Conesa 292 T.E. 81532 Rawson

FABRICA DE SELLOS
« RAWSON »
EN 2 HORAS
RAWSON CHUBUT
RIVADAVIA 844

Clases de Guitarra
POR CIFRADO Y POR MUSICA
INSCRIPCIONES DIAS LUNES
Salón Municipal de Gaiman

UD. Y LA POLITICA

Por Caldén Rojo



El fallecimiento del ex gobernador de la provincia, Dr. Benito Fernández, ha dejado un sensible vacío de poder en la cúpula del Partido Justicialista cuya cobertura no se logrará —por lo menos ahora— a través de las leyes lineales de la herencia, según lo señala la experiencia política cosechada en casos análogos.

La ausencia del caudillo cordillerano resulta más sensible todavía en la amplia franja perpendicular del oeste que tiene a Esquel como cabecera natural. Los dirigentes lugareños de la segunda línea parece que han comprendido las dificultades que implica la reorganización de sus cuadros teniendo en cuenta las acechanzas que naturalmente genera la búsqueda paralela de la nominación del reemplazante del jefe desaparecido.

La primer prueba la soportaron airosamente en ocasión de tener que designar los representantes cordilleranos ante la Multipartidaria Provincial. La sensatez les hizo imponer el mejor método para tales circunstancias: nominarlos en asamblea abierta. El procedimiento investía a sus delegados de la máxima representatividad exigible, circunstancia que los colocaría en una situación casi privilegiada frente a sus pares.

Esta canalización de la energía partidaria a través de una metodología democrática ortodoxa consagró como electos al ex diputado provincial NESTOR PERL (yerno del ex gobernador Fernández), al comerciante CARLOS FUSI y al periodista deportivo ANIBAL LELO FERNANDEZ (no vinculado por lazos de sangre con el jefe desaparecido), con la expresa declaración que la terna representa a todos los afiliados y que el comité donde se debaten los problemas partidarios era una zona neutral sin limitaciones de hospitalidad.

Los participantes de las dos asambleas realizadas hasta ahora acordaron además no aceptar antinomias personales o fundadoras de corrientes internas. Para preservar la unidad del movimiento en la región, los cordilleranos no han dejado cabos sueltos para el aventurismo. Con estas previsiones se buscaría colocar al oeste como factor de definiciones en el panorama interno provincial.

Por otra parte debemos apuntar que los delegados a la MULTI han hecho una troika local con la democracia cristiana y el desarrollismo que —según se afirma— ha logrado entendimientos fraternos facilitados por una preocupación compartida alrededor de un proyecto que motorice la economía de la región.

****

MARIANO MERAYO:

En los corrillos políticos se insiste con llamativa persistencia que Mariano Merayo teje —aguja va y aguja viene— su retorno a la pedana política, dentro de los andaniveles del justicialismo y refinando sus viejas rebeldías. Paralelamente desmienten los rumores que oportunamente senalaron que se movía activamente en la cúpula metropolitana que alienta la candidatura de Massera para la primer magistratura nacional. El tiempo dirá si las que tienen razón son las conjeturas de ayer o las que asoman ahora. Mariano es muy diablo —dicen sus amigos — sugiriendo la posibilidad de una travesura sagaz capaz de colocarlo en condiciones políticas privilegiadas. Si rebobinamos un poco debemos reconocer que en los juegos endiablados Don Mariano tiene dedos de oro.

****

LOS RELEVOS DEL MID:

El fallecimiento de MARCOS MERCHENSKY, uno de los integrantes del equipo que, presidido por Frondizi y Frigerio, elaboró la doctrina del Movimiento de Integración y Desarrollo ha sido un rudo golpe para la cumbre política nacional. Así lo señalaron en su sepelio oradores de distinta extracción partidaria y sectorial al definirlo coincidentemente como el arquetipo del militante que pone exclusivamente al servicio de sus ideales lo mejor de su condición humana.

El homenaje rendido a Merchensky en el peristillo del cementerio de Chacarita no tuvo los sobrios ribetes que caracterizan al estilo desarrollista. Sucesivos oradores jóvenes de la segunda línea —Octavio Frigerio, Francisco Aguirre, Carlos Zaffore, Aníbal Cornide y muchos otros— mostraron el equipo juvenil de relevo con que cuenta el movimiento. Todos —con la austeridad que imponía la ceremonia— iluminaron distintas facetas del dirigente desaparecido trasuntando una óptica política que se nutre en principios científicos y se expresa a través de una militancia sostenida.

****

EL ESTATUTO:

Dentro de las filas del Radicalismo todos los ojos están puestos sobre las exigencias del nuevo Estatuto de los Partidos Políticos con respecto a los padrones partidarios. Si el gobierno resuelve aceptar los existentes al 24 de marzo de 1976 y exige complicadas formalidades para los nuevos afiliados en breve plazo, se vería favorecida la línea Balbinista que actualmente conduce mayoritariamente el partido de Alem. Si en cambio se resolviera una afiliación nueva total, la corriente de Renovación y Cambio que preside Alfonsín está convencida que ganaría las internas por cifras abrumadoras.

Las mejores informaciones adelantadas por los analistas dicen que Bignone se inclinaría por una solución intermedia tendiente a evitar dificultades a los oficialismos partidarios y a las corrientes de renovación. Se aprobarían los padrones al 24/3/76, pero fijándose 6 meses para su depuración. Dentro de este plazo, que sería prorrogable hasta un término idéntico, se realizaría la nueva afiliación. Es decir, habría hasta 12 meses para incorporar nuevos adherentes. El problema podría aparecer en la certificación de las fichas de los nuevos incorporados a los que se les exigiría la firma ante autoridad competente: Jueces de Paz y Jefes de Correos. Los punteros experimentados protestan porque este requisito perturbaría sensiblemente su trabajo profesional.

Una recomendación de Caldén Rojo a los encargados del reclutamiento partidario: no adelantarse con afiliaciones hechas en las fichas viejas que han guardado por lo que pudiera ocurrir. Las nuevas fichas serán selladas por la Justicia Electoral, identificando además el partido destinatario de las mismas. Se buscaría con esto evitar las ventajas de los "conservadores de fichas" y que el ciudadano afiliado sepa a ciencia cierta a qué partido se afilia.

FOTO COLOR

STUTTGART

(LABORATORIO FOTO COLOR)

Sucursales: Puerto Madryn, Rawson, Dolavon,
Gaiman, Comodoro Rivadavia, Camarones,
Gobernador Costa, Esquel, José de San Martín
Tecka, Caleta Olivia, Pico Truncado

Pellegrini 274 (9100) -- Trelew (Chubut)

"GALATTS" Turismo

* PASAJES AEREOS
* INTERNACIONALES Y DE CABOTAJE
* PASAJES TERRESTRES
* SERV. ENCOMIENDAS
* RESERVAS
* AEROCHEQUERAS
* CREDITOS
* VIAJES ESTUDIANTILES
* EXCURSIONES

SALIDAS PARA BUENOS AIRES:

LA PUNTUAL: Miér. — Vier. — Dom. : 18,18 hs. desde Rawson.

EL CONDOR: Lun. — Mar. — Juev. — Sáb.: 18,18 hs. desde Rawson.

LLEGADAS DESDE BUENOS AIRES:

LA PUNTUAL: Mar. — Juev. — Sáb. : 20,30 hs. llega a Rawson.
Miér. : 09,30 hs. llega a Rawson.

EL CONDOR: Lun. — Miér. — Vier. — Dom. : 20,30 hs. llega a Rawson.

SALIDAS PARA COMODORO RIVADAVIA:

DESDE RAWSON: Lun. — Miér. — Vier. — Dom. : 9,18 hs.

DESDE TRELEW: Todos los días a las 20,00 hs.

ABIERTO: Lunes a Viernes —8,30 a 12 y 16 a 21—
Sábados, Dom. y Feriados —9,00 a 13 y 17 a 21—

MORENO 719 T.E. 81143 Rawson (Chubut)

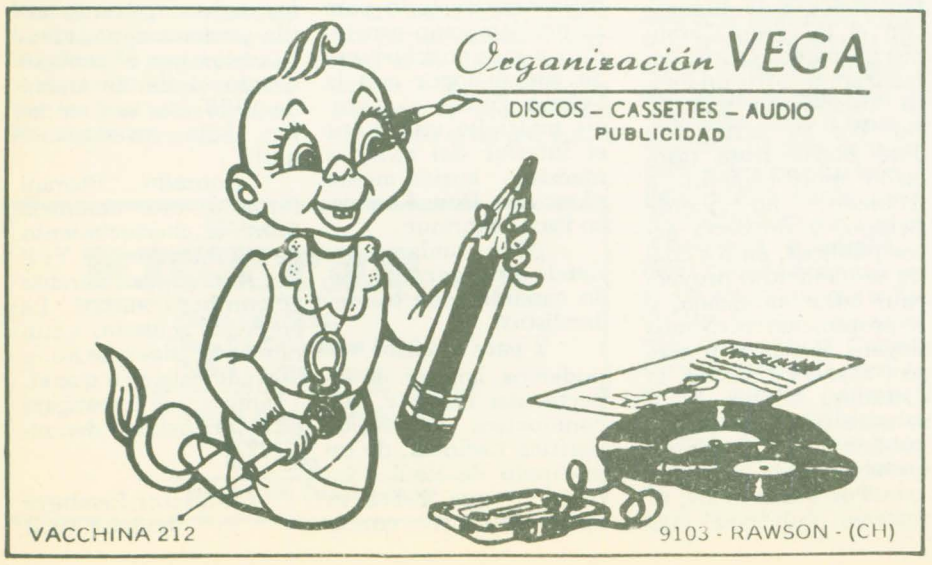

NACIONALES

Inestabilidad y creciente actividad política

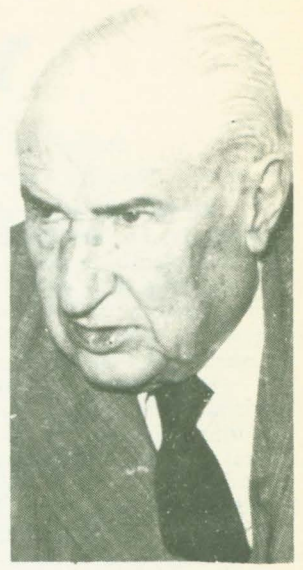

Concluido el primer mes de la llegada al gobierno nacional del General Bignone, la mayor parte de los 28 millones de argentinos seguiremos asistiendo, con un poco de confusión y escepticismo, a la continuidad de una situación inestable en el gobierno y las finanzas y al aumento de la presión político — sindical por el deterioro del sector asalariado.

Además, quienes siguen muy de cerca las evoluciones (mudanza de conducta o de propósitos) de un sector militar en el que se suceden reuniones, consultas y un estado deliberativo, que aumenta el panorama de inestabilidad en el orden institucional, opinan que bajo la aparente "tranquilidad" interna se esconden profundos disensos y discrepancias respecto de cuestiones esenciales. Ello aumenta las especulaciones de quienes sugieren dudas respecto de la duración de la administración Bignone.

Mientras tanto, la triste experiencia de los argentinos, no puede menos que relacionar ciertos hechos, como el incendio en el Teatro "El Nacional" y la brutal agresión al periodista Rodolfo Zibell (de Revista "Gente"), y algunos misteriosos crímenes contra homosexuales y prostitutas (nunca debidamente aclarados) y como "detalle de lujo" la aparición de comunicados que se atribuyen "campañas de moralidad" en nombre de ideologías extrañas al sentir nacional. En el primero de los casos, además de constituir un atentado hacia un centro de cultura, existe un signo, que, aunque desde las esferas oficiales se apresuran a negarlo, desgraciadamente convive con algunos estamentos del poder (y decide), y a este poder no se lo hace pasar por Balcarce 50. Lo del autor de la nota (en la que denunciaba sobre los chocolates que nunca llegaron a las Malvinas) se asocia con las pesadillas que nuestro país pretendía relegar o atribuir a un pasado, y que ahora parece emerger ante la temerosa mirada de la opinión pública. Los sucesos que ocurren, tienen ideólogos, ejecutores y cómplices, que nunca llegarán (probablemente) a tener nombres propios para la opinión pública, si el gobierno no determina con mano firme una investigación exhaustiva. Por ahora la única respuesta es negar la existencia de implicancias políticas y se los considera hechos aislados.

Mientras tanto, los sobresaltos del gobierno del General Bignone continúan sin descanso, pues aunque el presidente de la Nación es "el más interesado en que se recomponga la Junta Militar", buscando que se superen las divergencias que comenzaron mucho antes del 2 de abril, para no retrasar más las medidas que debe adoptar para solidificar su gobierno, y en definitiva, más espacio político para maniobrar.

Pero todos nos preguntamos, ¿qué ocurrirá si las postergaciones para el acuerdo se suceden...???, y aquí desembocamos en otra pregunta ineludible: ¿Le interesa a alguien la recomformación del que fuera máximo organismo del poder militar???. No olvidemos, que las discrepancias que motivaron el desmembramiento de la junta militar, no fueron de forma sino de fondo!! Y si nos atenemos a la lógica de los hechos, lo del Vicepresidente civil aparece como algo inconsistente y sin sentido.

Si bien los documentos públicos de fractura de la Junta Militar tenían la coincidencia de que era imprescindible la salida institucional a mediano plazo, la futura recomposición (o no) de dicho organismo militar muy poco tendrá que ver con la sanción del Estatuto de los partidos políticos. De aquí en más sólo restan las conjeturas sobre cómo se desarrollarán los acontecimientos, y especialmente de acuerdo como evoluciones la relación de poder dentro y entre las fuerzas armadas.

Quizás por estas razones, los dirigentes de los partidos más importantes hayan adoptado, prudentemente, una cierta distancia de las promesas presidenciales y de una inicial confianza, se haya pasado paulatinamente a actitudes escépticas. Todos quieren llegar a 1984 v evitar una desestabilización de esta etapa del Proceso, incluso hay dirigentes que a fin de lograr dicho fin estarían incluso dispuestos a negociar con la cúpula militar. Sin embargo, algunos se aferran a los difíciles momentos que vivimos, para portar banderas de clara oposición que, en su flameo, no aportan nada en concreto ni permiten ver el suelo que pisan (por cierto muy resbaladizo) y simultáneamente impiden observar el horizonte político. En otras palabras, se torna más conflictivo y peligroso el camino hacia una definitiva Institucionalización.

Algo para tener en cuenta, refiriéndose a la derrota militar en las Malvinas, un ex comandante en jefe, estableció la necesidad de "juzgar - los hombres y no a las Instituciones". Esta loable moción que, de haberse aplicado en toda su dimensión, convertirían en fantasías los 6 de septiembre y fechas similares, que tan indeleblemente marcaron el tránsito sin rumbo de la República.

Si bien quedaron claramente expuestas las diferentes líneas que activan el radicalismo, el Plenario del Comité Nacional de los radicales resultó una inequívoca muestra de la capacidad política del recordado Ricardo Balbín, cuyo liderazgo sigue vigente, mal que le pese a las viejas aún apetencias personales.

Las cifras de la votación dieron la titularidad del partido a Carlos Contín resultando exiguas para las aspiraciones de los sostenedores de la línea Nacional, pero también las huestes de Raúl Alfonsín sufrieron una merma en lo que previamente se calculaba.

El silencio observado rigurosamente por Don Arturo Humberto Illia, previsible en la observación imparcial y reiterada hasta el cansancio por el propio médico cordobés, aportó lo suyo para evitar una fractura que hubiera tenido nefastas consecuencias, no sólo para las estructuras radicales, sino también para el esquema político nacional ya cada vez más atomizado. Porque aún estaban muy frescos los intentos del poder en la primera etapa del proceso militar, de producir un cisma acercando a algún radical ex — compañero de Colegio Militar del entonces Ministro del Interior, hasta algunos niveles de decisiones. La soberbia de unos y el aferrarse analíticamente a la doctrina de los otros, frustró la intentona que, aún hoy, se busca reiterar con lanzamiento de fórmulas presidenciales de la UCR para un lejano 1984 o inventando uniones electorales de izquierdas moderadas (Alfonsín — Alende — Vicente Saadi???), en lo que aparece como una fugaz expresión de deseos de atomización de los partidos, que sin ningún lugar a dudas, tendrán los mayores caudales en las contiendas electorales que se anuncian.

Esto quiere decir, que cualquier radical que sea candidato, lo será sólo a través de su partido.

Algunos sectores y grupos que antes coincidían, dentro del peronismo, en la necesidad de mantener la estructura partidaria con el Escribano Deolindo Felipe Bittel a la cabeza, hoy se han pasado a la vereda de enfrente y fustigan duramente las acciones y actitudes del chaqueño, porque es amigo de los enemigos de quienes fueron sus amigos. Con tanta pluralidad y tantas líneas internas que tiene el justicialismo, habría que analizar quien es amigo de quien y allí sacar las conclusiones. Que seguramente no resultarán muy claras hoy, pero con el paso del tiempo, las cosas se transparentarán cual agua cristalina.

Lo cierto es que el equipo del chaqueño Bittel se ha puesto en marcha con el objetivo de la democratización interna del peronismo; por su parte, el ex Ministro del Interior Angel Federico Robledo juega sus posibilidades recibiendo la adhesión de la CGT —Azopardo; el sampedrino Lázaro Roca mueve sus piezas en el interior del país en busca de apoyo; que el ex presidente provisional de la Nación Don Italo Luder aparece invocado por diversos sectores del peronismo; y que Vicente Leonidas Saadi busca su peso específico político para volcarlo en la etapa de las decisiones a los más altos niveles, aunque por atribuírsele alianzas con el PC (con Comunistas) pareciera que comenzara a sufrir un cierto aislamiento partidario. Por su parte, don José María Rosa (asociado políticamente a Robledo) no pierde tiempo, y proyecta actos públicos, en los cuales se da incluso proyección latinoamericana, y se pronuncian durísimos slogans contra el proceso ("...se va a acabar, la dictadura militar..."), y se avanzó en una crítica pública hacia el gobierno hasta ahora inédita.

Por todos lados, se mueven cada vez más los sectores sindicales que han replanteado estrategias ante el cúmulo de acontecimientos habidos. Así los hasta hace poco "profesionalistas" dirigentes de la CGT Azopardo, "peronizan" su "despolitización" proclamada para cantar la marcha (peronista) junto al ex ministro Robledo. La CGT Brasil vierte aceite sobre las tormentosas aguas políticas, haciendo piruetas para poder llegar a marzo 1984, y a la consiguiente Institucionalización del país, mientras juega su papel verticalista en las estructuras del movimiento Justicialista apoyando a Bittel, pero "sugiriendo" la figura de Antonio Cafiero, siempre ligado al sindicalismo peronista.

¿Pero... que hace a todo esto, doña María Estela Martínez de Perón...??

Simplemente se mantiene en silencio ("El silencio es salud"... política?) Bueno, en realidad no habla públicamente, porque en la entrevista mantenida en su residencia madrileña con el ex almirante Eduardo Emilio Massera, no hubo silencio. Se afirma que son frecuentes los contactos entre ambos, y que puede constituirse en la novedad más espectacular... dentro de algún tiempo no muy lejano, modificando sustancialmente el esquema político.

Recién en la tercera etapa (la más decisiva), en las internas partidarias, se abriría la boca de la ex mandataria, dicen los analistas del justicialismo. Y ¿cuál será su veredicto entonces?? algo realmente imprevisible.

A propósito del Almirante Massera, el Partido para la Democracia Social, en los primeros días de agosto quedará oficialmente constituido en la provincia de Buenos Aires. Mientras Massera prepara todo para su proclamación provincial, y saca conclusiones de sus diálogos con la Señora Perón, y anuncia múltiples visitas por el interior del país, se muestra curiosamente silencioso Don Francisco Paco Manrique.

¿Qué andará haciendo este controvertido candidato de los federalistas?

Y para finalizar, no podemos ignorar el espectacular informe, que conmoviera la escena política nacional, de un discípulo de Raúl Presbich, y que hasta su nombre causó confusión: se trata del Dr. Benjamín Hopenhaym (y no Oppenheimer como se dijo confusamente); economista de la línea "cepalista" o fiel de la CEPAL. De pronto, lanzó un informe denunciando maniobras con la deuda externa argentina.

Maniobras que hicieron "inflar" o no, los compromisos argentinos con países y entidades extranjeras y que dejaron pingües ganancias a funcionarios y empresarios argentinos. Claro, así aparece aclararlo, que estos últimos no son los mismos que están aguardando aún una serie de medidas complementarias y fundamentales, para implementar el Plan económico Pastore — Cavallo, y de esta manera iniciar la proclamada reactivación del aparato productivo.

Aquellos, los de las mal habidas ganancias, no necesitan medidas ni reactivación. Lo suyo está seguro a miles de kilómetros de distancia, gracias al "Proceso". Esta denuncia del Dr. Hopenhaym... ¿SERA INVESTIGADA...?

Lo que no se quiere investigar es la actuación de quienes ocuparon el Palacio de hacienda desde 1976 a la fecha. Eso es lo que se aseguró desde diversas esferas oficiales y desde el Ejército, tras las visitas que hizo Don Alfredo José Martínez de Hoz a su "viejo amigo" Llamil Reston. Al parecer, los únicos responsables de los males argentinos están perfectamente identificados por el proceso nacido el 24 de marzo de 1976. Por eso no harán falta investigaciones!!!

Conrado Storani formuló una denuncia sobre el abastecimiento de combustibles de YPF a la flota inglesa durante el conflicto austral. La empresa acusada, naturalmente, dice que no, y Storani insiste en que sí. ¿Tampoco se investigará esta gravísima denuncia???.

Por Víctor Lembeye
Julio de 1982

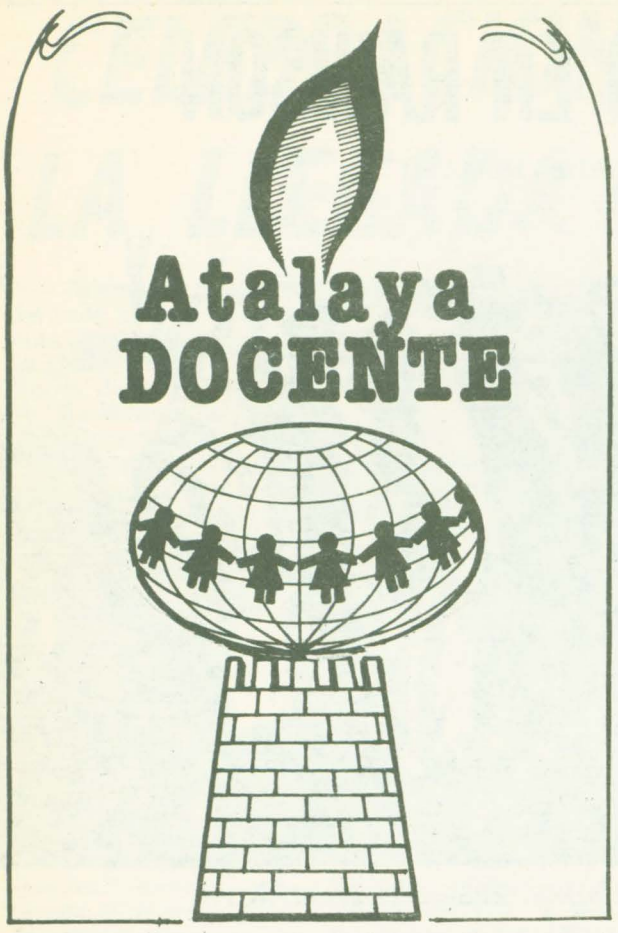

Para tener en cuenta:

Los escritores y la literatura de guerra

Hemos tenido oportunidad de leer el primer número de "Nuevo País", una publicación proveniente de nuestra hermana Córdoba. De ella se ha extraído referente a la "literatura y la guerra", donde contestan un cuestionario de dos preguntas bases, los escritores: Marco Denevi, Marta Lynch, Enrique Medina e Isidoro Blaisten. Una de las preguntas es: ¿En qué modifica una guerra la literatura de un país?

Marco Denevi contestó: "Las sucesivas edades de un hombre o de un pueblo no las marca la mera acumulación de tiempo sino el aprovechamiento de las experiencias. Se me figura que la Argentina se ha mantenido joven gracias al olvido de las experiencias. En un mundo donde mandan las naciones adultas, ser una nación joven es una condena a la obediencia y al sometimiento. Pero parece difícil olvidar la experiencia de la guerra, para colmo de una guerra que ha barrido con muchas de las fantasías y embelesos de nuestra mentalidad. La imagen que teníamos del mundo se ha hecho pedazos y ahora vemos una realidad que nos hace arder los ojos. Me cuesta creer que, después de la guerra, imitemos a esos adolescentes que hoy dan por terminado un idilio fracasado y mañana lo reanudan con igual entusiasmo.

Ahora que hemos aprendido quienes son nuestros amigos y hermanos y donde están los Judas y los Pilatos; ahora que se nos ha enseñado el relativo valor y el peso decisivo de los intereses, mereceríamos, si olvidamos esa lección, no salir nunca de la adolescencia, edad que en la Historia adulta, sólo sirve para desempeñar, sobre el escenario, papel subalterno: el de comparsa".

Para Marta Lynch: "La guerra, como toda situación límite, incide en el trabajo de un modo atroz, máxime si el escritor es un marginado, vale decir, si sólo toma parte del drama en una forma tangencial. No creo que en los primeros momentos, por ejemplo ahora, haya algunos de nosotros con la suficiente sangre fría como para recolectar impresiones y anécdotas. Nuestro oficio es la antítesis del periodismo, a nosotros no nos interesa la actualidad ni la síntesis, sino el análisis y la introspección. No puede ser sino pésima la circunstancia de una guerra vivida de reojo. Si esa misma guerra nos pasa por encima, forzosamente haremos una experiencia formidable, que se conforma luego en una literatura especial".

Enrique Medina, respondía: "Una guerra no sólo modifica a la literatura de un país sino a la mayoría de sus habitantes, y no digamos a todos los habitantes porque a muchos de ellos no los modifica ni un ratón entrándoles por las orejas .

En cambio para Isidoro Blaisten: "Creo que en la medida en que se modifica todo. Una guerra modifica todo: la economía, las costumbres, la idiosincracia, la ideología, la memoria colectiva, la alimentación, el placer de la lectura, el placer del texto, la capacidad de producirlo. Hasta la moda se modifica. Después de la primera guerra mundial las mujeres estaban flacas; como no podían lucir sus pechos tumultuosos se inventó la moda holgada de cintura baja. Un amigo mío que se llama Turi Grasso y que ahora está de vuelta en Catania (Sicilia) durante la segunda guerra mundial, mientras estudiaba para recibirse de químico, inventó dos tipos de perfume: uno era lavanda, el otro cuero de Rusia, no puedo decir de qué estaban hechos, nadie lo creería. Mi primo Raúl Blaisten, que ahora está en México considerado como uno de los mejores investigadores científicos, en 1944 trajo a casa una misteriosa botellita. Era un sustituto del café obtenido a partir de la melaza de la caña de azúcar. Mi primo vivía en Tucumán y el café venía de Brasil y se pagaba a precio de oro. Supongo que algo parecido pasará con la literatura. "El tambor de hojalata", "Los desnudos y los muertos", "Los secuestrados de Altona", "Sin novedad en el frente", "Por quien doblan las campanas", "La piel", "Facundo", "La guerra del fin del mundo", "Tercera residencia" no podrían haber sido escritas de no haber mediado una guerra. Son productos de la necesidad y del cambio. Supongo que es más fácil leer a Virgilio en la presunta soledad recoleta de mi estudio que en una fangosa trinchera cavada en el frente de batalla rodeado de gases tóxicos, ayes de heridos, piojos y sinrazón, pero Ana Frank escribió encerrada en un sótano. Apollinaire bajo las balas y Cervantes en la prisión. Me gustaría conocer la historia de la literatura para poder responder con propiedad esta pregunta".

EXPRESO
RICHTER S.A.C.I.M.
CASA CENTRAL
Ruta 3 y Gobernador J. Galina
Trelew T.E. 20528
Buenos Aires: A. Alcorta 2773
T.E. 942 - 5821
942 - 8192
Pto Madryn: Piedrabuena s/n

COMENTARIO

LA CONSTITUCION PROVINCIAL Y REALIDAD EDUCATIVA

El receso escolar de este mes de julio de 1982 nos ha permitido como en el número anterior, hacer un balance de todos los logros que se han hecho en bien de nuestros docentes provinciales. Hoy lo emplearemos para ver qué dice la Constitución Provincial con respecto a la "Educación e Instrucción Pública", para ello nos vamos a remitir a su Capítulo IV, que comienza de esta manera: Art. 105o. — "La Legislatura proveerá al establecimiento de un sistema de educación primaria y organizará la enseñanza secundaria, superior, profesional, industrial y agrícola — ganadera. Dictará además, leyes de libre investigación científica — tecnológica y de estímulo a las artes y las letras". Este primer artículo tiene mucho para comentar y sacar conclusiones, a partir de allí, de lo que se ha hecho en nuestra provincia en los últimos tiempos. Para el primer párrafo: "La legislatura proveerá la enseñanza secundaria, superior, profesional, industrial y agrícola — ganadera. Quitando lo que es obvio ("la legislatura proveerá al establecimiento..."), por no haber podido funcionar, diremos que se ha cumplido, por aquellos que tienen a su cargo la educación provincial en forma parcializada porque se le ha dado mayor hincapié a lo superfluo en lugar de continuar con la obra emprendida por los grandes educadores con que cuenta la provincia, y que les ha valido el reconocimiento del país, y del extranjero, especialmente por su sistema de internados primarios. Se ha perdido ese amor y ese cariño por la docencia, en muchos casos, por esa tontera de: "seguir la vía jerárquica correspondiente", y que le valió a más de un docente la seria reprimenda de su superior inmediato por no haberla cumplido. Cuando en muchos de estos casos se hacía en bien de su comunidad educativa. Se ha intentado cortar la comunicación directa, entre los verdaderos docentes (aquellos que tienen la responsabilidad de estar frente a los alumnos y formarlos) y los responsables de la conducción educativa, con innumerables trabas de órdenes y contraórdenes que sólo logran confundir, y en el peor de los casos desalentar toda iniciativa. Especialmente si ven que su sitial se ve amenazado por alguna persona más capaz, o que tiene algo de calidez humana y se preocupa más de la cuenta por sus alumnos.

En cuanto a la organización de la escuela secundaria, superior, profesional, industrial y agrícola — ganadera, todavía está en un proyecto de organización y nada más. Con el agravante de que se ha perdido la oportunidad para la provincia, de contar con establecimientos modelos para la educación agrícola — ganadera, por desidia de algunos funcionarios o por dejadez de otros. Y por eso se ha perdido para este nivel, el secundario, el espíritu moldeado de nuestra escuela primaria provincial: sacrificarse por nuestros adolescentes, no con palabras sino con hechos concretos. Con realidades continuadoras de los internados primarios provinciales. Es una aberración preparar alumnos en los internados primarios, si luego cuando vuelven a su realidad de todos los días, y con apenas trece años, no tienen lo acostumbrado. Y comienza para estos alumnos el largo peregrinaje, en muchos de los casos, de la delincuencia, buscando ese mundo perdido en la edad más difícil del ser humano: la adolescencia.

El plan E.M.E.T.A., que consistía en construir tres establecimientos modelos iba a ser la solución a muchos de estos problemas; lamentablemente no se pudo hacer.

El artículo 107o. nos expresa: "Las leyes que organicen y reglamenten la educación primaria deberán sujetarse a las reglas siguientes:

a) Procurarán que en todo lugar o núcleo de población donde hubiere más de veinticinco niños en edad escolar, exista por lo menos una escuela primaria;

b) La enseñanza oficial será obligatoria, gratuita, laica, integral y regional. El Estado suplirá la incapacidad económica familiar y proveerá a los que carezcan de recursos, los medios necesarios para que puedan cumplir la obligación escolar, extendiendo la gratuidad a su asistencia social;

c) Se fomentará especialmente, la creación de escuelas — hogares urbanos y rurales;

d) Tutelarán a quienes no posean recursos, facilitando su acceso a la instrucción superior;

El comentario de esta parte también nos muestra algunas falencias en lo hecho hasta el presente, puesto que en el primer item de este artículo se dice "que en todo lugar o núcleo de población....exista por lo menos una escuela primaria". Y podemos comprobar a diario el hacinamiento en muchos de nuestros edificios escolares, sin ir más lejos lo que está sucediendo en las escuelas primarias de nuestra ciudad, por la falta de edificios apropiados, tanto para la parte primaria como para la secundaria. Gracias a Dios que el problema de la secundaria está en vías de solucionarse, no así en la primaria. Especialmente en el barrio "Islas Malvinas", gran preocupación de nuestro Intendente Dr. Zorrilla Sánchez.

La falta de ayuda a las familias de escasos recursos no funciona como debería ser, ya que las becas que se otorgan generalmente llegan cuando el año escolar ha pasado holgadamente las llamadas: "vacaciones de invierno", en el mejor de los casos.

No se ha fomentado estos últimos años, salvo dos excepciones, la creación de escuelas — hogares urbanas, lo que hace más triste y lamentable todo este panorama. Sería interesante que se fomentase la creación de escuelas — hogares en nuestras ciudades, y así dar solución a aquellos estudiantes primarios de nuestro interior que carecen de recursos económicos suficientes y que quieran continuar con estudios superiores. Rawson puede ser una ciudad piloto para este sistema. Construyendo en esta ciudad una escuela de este tipo, podrían llegar a este establecimiento, los niños que estudian en los internados de toda nuestra costa Atlántica y Central.

La semana que viene continuaremos analizando los artículos de nuestra Constitución Provincial, que se refieren a la "Educación e Instrucción Pública".

LA GESTA GALESA SE RECORDO EN RAWSON

"UNA DE LAS MAS HEROICAS AVENTURAS VIVIDAS POR UN GRUPO HUMANO"

"Ciento diecisiete años han transcurrido desde aquel memorable 28 de julio de 1865, cuando el legendario velero "Mimosa" desembarcara en las desérticas playas de Bahía Nueva (hoy Puerto Madryn), dándose comienzo a la colonización definitiva de estas tierras, hasta entonces inhóspitas y malditas, donde el indio era dueño y señor y donde ya otras tentativas habían fracasado".

Así comenzó su alocución recordatoria del 117o. aniversario de la gesta galesa la señora Norma Arnold de Girardo al hablar durante el acto recordatorio realizado en la Capilla Berwyn de Rawson y que contó con la presencia del ministro de Economía, Servicios y Obras Públicas, Alfredo Villarreal; el intendente municipal de Rawson, doctor Antonio Zorrilla Sánchez y otras autoridades.

"Lejano está en la historia aquel día en que se iniciaba una de las más heroicas aventuras jamás vividas por un grupo humano semejante; un grupo jamás preparado para emprender una empresa de tal magnitud como lo fue la colonización de lo que hoy conocemos por Chubut, y que entonces no era sino una parte, casi desconocida, de una remota y no menos desconocida región llamada Patagonia, cuya soberanía aún era pretendida por la vecina Chile", señaló también la oradora.

"Los ciento diecisiete años transcurridos no hacen sino acentuar el significado y la trascendencia de aquella epopeya y agigantar las figuras de aquellos pioneros, cuyos nombres merecen figurar en el bronce; hombres y mujeres de humilde condición, que abandonaron las comodidades de sus hogares y liquidaron sus bienes en Gales para lanzarse a una aventura que hoy nos parecería irrealizable; y digo irrealizable —agregó la señora de Girado— teniendo en cuenta los escasos y precarios medios materiales de que disponían, las enormes distancias y las comunicaciones entonces practicamente inexistentes con el centro poblado más próximo, que era Cármen de Patagones, casi abandonados a su suerte en la enorme soledad patagónica".

"Pero su coraje, su perseverancia y proverbial fe religiosa, les dieron fuerzas suficientes para afrontar el hambre y soportar con resignación penurias de toda índole, permaneciendo firmes como verdaderas rocas ante los embates del destino, para legarnos finalmente este Chubut maravilloso que hoy nosotros vivimos y disfrutamos".

"Por ello, ante un nuevo aniversario del tradicional "Gwyl y Glanuad" (fiesta del desembarco), descendientes o no de aquellos valientes y abnegados colonos galeses, no podemos dejar de emocionarnos ante la realidad de tan inolvidable empresa, y respetuosamente nos inclinamos ante sus imborrables figuras; sabiendo que no buscaban riquezas personales ni títulos honoríficos, sino sencillamente una tierra donde poder vivir y trabajar en paz, ejercer libremente su culto y educar a sus hijos conforme a sus tradiciones y costumbres", reflexionó luego la señora de Girado.

"Las relaciones entre los galeses y los aborígenes fueron buenas desde un comienzo, y tal vez gracias a que los nativos, en sus primeros contactos, gustaron el "bara" (pan) de los galeses, esas relaciones se transformaron en amistosas, a tal punto que —de acuerdo a las crónicas— el episodio del pan fue motivo de que los huéspedes autóctonos se volvieses luego excesivamente pedigueños y no había forma de alejarlos cuando hacían una visita a los hogares galeses.



AUTORIDADES PRESENTES EN EL ACTO

Pero, indudablemente, gracias a esas relaciones, casi cordiales diríamos, los galeses aprendieron de ellos el arte de la caza y pudieron procurarse el sustento en un medio salvaje y hostil. También, en mérito a esa amistad alguna vez los galeses intercedieron ante las autoridades del gobierno, pidiendo clemencia o mejor trato hacia los indígenas cuando por alguna causa eran perseguidos", apuntó a continuación.

"Nadie pudo tener dudas acerca de la importancia y la verdadera significación histórica del asentamiento galés en el Chubut, como así tampoco de su posterior trascendencia en relación con la definitiva soberanía Argentina sobre la Patagonia; y tal vez hoy podamos decir, sin exceso de imaginación, que gracias a ese puñado de valientes galeses el Chubut es hoy parte de la Argentina.

Así dejamos rendido nuestro cálido homenaje a aquellos antepasados galeses que nos legaron esta tierra de futuro promisorio, de paz y trabajo, quienes merecen nuestra eterna veneración", culminó su discurso.

En la oportunidad también tuvo lugar una ceremonia religiosa en el interior de la capilla a cargo de los pastores Cesse y Ericson.





Taller "SILMAR"

de RUBEN RODOLFO SILVA

REPARACIONES DE DINAMOS MOTORES
Y ARRANQUES
VENTA DE REPUESTOS, DE ARRANQUES,
DINAMOS Y EXTRACTORES ALTERNADORES

Luis Costa 337 T.E. 81-980 Rawson

CELEBRACION DEL 117º ANIVERSARIO DE LA LLEGADA DE LOS PRIMEROS COLONOS

Miembros de la colectividad galesa de la zona del valle inferior se dieron cita en la plazoleta Manuel Costa de la ciudad de Trelew, para recordar el 117º aniversario de la llegada a las plazas de Golfo Nuevo del primer contingente de colonos a bordo de "La Mimosa".

Durante la celebración se izaron las banderas de Argentina y Gales y se entonaron los himnos de ambos países, hablando sobre la celebración el comisario inspector (R) Pennant Roberts.

Palabras alusivas: Celebración del 117o. aniversario del 28 de julio de 1865

Autoridades presentes, señoras y señores:

117 años han transcurrido desde aquel 28 de julio de 1865, cuando ya el legendario velero "Mimosa" arribara a las inhóspitas playas de la "Bahía Nueva" (hoy Golfo Nuevo) y desembarcara allí el primer grupo de pioneros galeses que habrían de dar comienzo a lo que fue la colonización definitiva de estas tierras, que más tarde se llamarían Chubut. Aquel grupo de 153 almas compuesto por hombres y mujeres de humilde condición que procedían del país de Gales, habrían de emprender una empresa poco menos que imposible si tenemos en cuenta los precarios recursos disponibles y las numerosas dificultades con las que tendrían que enfrentarse a diario. Una empresa que resultaría signada por el destino, porque la decisión y la fe de aquel pequeño grupo humano en las desérticas tierras de la Patagonia los llevaría a luchar hasta el heroísmo, tal como lo han señalado diversas crónicas existentes sobre esta singular aventura del hombre, buscando un lugar en el mundo para trabajar y vivir en libertad. Los galeses, descendientes directos de los celtas, llevaban en su sangre, como sello racial, la sed emigratoria cual arma reactiva contra los abusos de sus opresores, los terratenientes ingleses de entonces; y la falta de libertad religiosa, fue sin duda, el factor determinante para que los "cymru" se dieran a la idea de formar una colonia independiente, en algún lugar, no importaba donde, con tal de poder vivir en paz según sus costumbres y tradiciones. Es así que hacia el año 1850 suceden en Gales diversos acontecimientos que motivaron el despertar de la conciencia nacionalista bajo el oprimente régimen de los "lord lands"; pero el temor a las venganzas sería como una eterna pesadilla para aquellos descontentos galeses. Muchos de ellos habían elevado sus voces y prédicas a través de la prensa nacionalista, en procura de reivindicar sus derechos, pero la situación se tornaba cada vez más insostenible y sin solución, surgiendo don Michael D. Jones como un redentor. El era hijo de un modesto pastor protestante, que ejercía el magisterio, y consustanciado con el problema de sus connacionales se propuso buscar una solución. En el año 1840 había tenido oportunidad de visitar los EE.UU. de Norte América, quedando poco menos que fascinado al ver como funcionaba una democracia y creyendo ver en ello una solución para el problema galés, creando un estado independiente, puro en su idioma y en su credo. Desde entonces no cesaría en pensar en un nuevo Canaan para los suyos; pero lo difícil era encontrar un lugar o territorio libre, donde crear una Nueva Gales, que aparecía como un "sueño dorado". La Patagonia surgió luego de conocidos los relatos de los viajes del naturalista inglés Charles Darwin, donde aparecía como una tierra sin dueño y promisoria, decidiéndose por ella finalemnte como "La Tierra Prometida". Como muchos no contaban con los recursos necesarios para afrontar los gastos del traslado a la Patagonia, la cuestión aparecía insoluble. Las crónicas señalan que Don Michael D. Jones, que había contraído matrimonio con una dama acaudalada, indujo a ésta a financiar la compra o para fletar un buque con el cual se trasladaría al contingente a destino y a consecuencias de dicha operación el matrimonio empobreció. A fin de reconocer las tierras y formular los arreglos necesarios con las autoridades argentinas, fueron enviados como delegados don Lewis Jones y Sir Love J. Parry Madryn, quienes regresaron a Gales con muchas promesas orales del Ministro Rawson y con muchas ilusiones sobre el futuro del intento colonizador en tierras argentinas, llenando de alegría a quienes como Michael D. Jones estaban entusiasmados con la empresa; siendo así que a principios de 1865 los pere-



grinos inscriptos llegarían a 200. En un principio fue contratado el barco "Halton Castle", pero dificultades insuperables de último momento, motivó que los expedicionarios debieran recurrir a otro, siendo así que el velero "Mimosa", que no reunía condiciones suficientes para alojar al contingente y afrontar la travesía desde Liverpool a la Patagonia, fue debidamente acondicionado dentro de las posibilidades y finalmente levó anclas en el puerto de Liverpool el día 25 de mayo de 1865, con 153 pasajeros y con rumbo a la Patagonia. Poco más de dos meses habría de durar la travesía y relatan las crónicas que cuando el "Mimosa" apareció en la bahía y frente al actual Puerto Madryn, en el atardecer del 27 de julio de 1865, Lewis Jones y Edwyn C. Roberts, que estaban allí esperando al contingente, no pudieron contener su emoción y quisieron saltar de alegría, pero sólo alcanzaron a verter lágrimas, que se deslizaron por las heladas mejillas de los dos "adelantados". Recordemos que ambos habían venido meses antes para ultimar los arreglos con el gobierno argentino y realizar los preparativos necesarios para recibir al grupo y su posterior traslado hasta el Valle del Río Chubut. Estando Edwyn C. Roberts, acompañado por el indio Gerónimo —que sirvió de baqueano entre Patagones y Pto. Madryn— el irlandés Jerry y dos españoles, excavando un pozo para obtener agua potable en las cercanías del lugar elegido para el desembarco, turnándose en la excavación y estando Roberts en el pozo, fue abandonado en el mismo hasta el día siguiente cuando uno de los peones, tal vez arrepentido de la mala acción, decidió sacarlo de su incómoda situación, pero en ese interín parece ser que aprovecharon de las provisiones que tenían en un pequeño depósito. En realidad son muchas las anécdotas conocidas relacionadas con la gesta colonizadora, algunas curiosas sin duda, pero que escapan al propósito de estas breves palabras. Cumplida su misión el "Mimosa" se alejó de Bahía Nueva para siempre y según algunas referencias habría naufragado años más tarde en las cercanías del Cabo de Buena Esperanza, pero sin duda que su nombre habrá de perdurar por muchos años en el Chubut, como perdurarán los nombres de la mayoría del contingente de galeses que trajo sanos y salvos a la Patagonia.

Los primeros tiempos resultaron una dura prueba para los colonos, ya que a las dificultades propias del lugar, donde no se podía depender de las lluvias para cultivar la tierra, se sumaban la falta de herramientas apropiadas para la labranza y la inexperiencia de muchos de ellos que eran artesanos y de muy diversos oficios. Al fracasar las primeras cosechas y sin esperanzas de mejores días llegó el año



1867, desanimados resolvieron abandonar definitivamente la colonia del Valle del Chubut, para buscar otros lugares más aptos y donde pudiesen progresar; pero nuevas tratativas de los delegados con las autoridades, lograron nuevos apoyos y formales promesas de ayuda, gracias a la buena disposición del Dr. Guillermo Rawson, entonces Ministro del Interior. Parte de los colonos, que ya se habían trasladado a Puerto Madryn en procura de algún medio para alejarse definitivamente, aceptaron volver mientras otros decidieron ir a probar fortuna a otros lugares. Los que volvieron al Valle se encontraron con sus viviendas destruidas o incendiadas por los indios, quienes seguramente creian que nunca volverían. Cabe destacar que el apoyo brindado desde un primer momento por el Dr. Guillermo Rawson al movimiento colonizador y el apoyo logrado por su intermedio en horas difíciles, sería un factor fundamental para el éxito del intento, evitando un fracaso inminente. El trato pacífico con los indígenas, con los cuales llegaron a ser buenos amigos y de quienes aprendieron el arte de la caza y otros menesteres imprescindibles en el medio, resultó muy beneficioso para la subsistencia de los colonos, quienes —de hecho— jamás habían vivido en lugares semejantes. Cuando esta gesta colonizadora que hoy recordamos tenía lugar en la Patagonia, no existía población civilizada alguna establecida al sur del Río Negro y al norte de dicho límite estaba en pleno desarrollo la Campaña del Desierto, que batían al indio hacia el sur. A poco que analizamos y comprendemos la situación reinante en aquella época, cuando la Patagonia toda estaba prácticamente desguarnecida por parte de nuestras autoridades y a merced de las apetencias extranjeras, no podemos menos que concluir afirmando que el éxito del asentamiento galés en el Chubut fue un factor trascendental para la soberanía nacional y para que de allí en más flamease la bandera azul y clanca en la región. Es a aquellos intrépidos peregrinos que rendimos hoy y aquí nuestro modesto homenaje y caluroso recuerdo, por los inmensos sacrificios realizados y las penurias vividas en la desolación de una tierra desconocida e inhóspita, donde reinaba el indio y el viento. A aquellos que trajeron consigo sus costumbres y tradiciones, de poesía y canto, y que gracias a Dios muchas perduran todavía en nuestro medio a través de los Eistedvods y otras manifestaciones.

Agradezco a la Sociedad San David de Trelew el haberme conferido el particular honor de pronunciar estas breves palabras de recordación de un nuevo aniversario del Día del Desembarco o "Gwyl y Glaniad" como se dice en idioma galés, y como uno de los descendientes de aquellos pioneros creo que nuestro mejor homenaje a su memoria es luchar sin claudicaciones, tomando su ejemplo como ideal, para que este Chubut maravilloso sea grande y próspero, para bien de todos quienes lo habitamos y las generaciones que vendrán.

Muchas gracias...



"EL REGIONAL"
Reparto a domicilio
En Trelew: Sr. Marc
Salta 141

DESDE TRELEW

Charlas de Don Luis

Una simple solución:

Es inútil, me niego a creer que, en los albores del siglo XXI la vida de una ciudad deba depender de las contingencias metereológicas. Puede nevar, llover, caer rayos y centellas, pero la actividad de la población debe continuar.

Eso, en nuestra ciudad es prácticamente imposible. Basta que se produzca un chaparrón para que todo se inunde, los desagües pluviales se tapen y no funcionen, las calles de tierra se enlaguenen, los servicios urbanos de pasajeros que deben transitar por esas calles no lo hagan, reduciendo su recorrido a la mitad; se corte la energía eléctrica y la municipalidad salga a los gritos a solicitar que se restrinja el uso de las instalaciones sanitarias.

Eso es, si señor, ha llovido mucho por lo tanto Ud. no se deberá bañar porque nuestro departamento de planeamiento urbano, formado por no menos de media docena de profesionales con sus respectivas secretarías, ayudantes y compañía, que le cuesta al erario municipal por lo menos 100 millones de pesos por mes ha llegado a la sesudísima conclusión: Cuando llueve, para evitar las inundaciones, los habitantes de Trelew deberán evitar bañarse.

Esto no es un problema reciente, viene de mucho tiempo atrás, han sucedido muchas administraciones municipales y los problemas han continuado. Los registros de lluvia de este año no son muy superiores a los de años atrás, son similares. Quiero decir, por tanto, que son viejos problemas que no han sido encarados con la suficiente previsión.

Se habla de los desagües pluviales, se paga un estudio del Consejo Federal de Inversiones, un gran organismo burocrático mantenido por todas las provincias y cuya principal virtud es estudiar los estudios realizados. Cuanto nos cuesta el CFI y para que nos sirve, es motivo de otra charla; por ahora contentémosno con saber que ese organismo determinó que la ciudad de Trelew no es lo suficientemente importante como para gozar de los beneficios de los desagües pluviales.

¿Qué hacen las autoridades municipales?

Muy fácil, si el CFI lo dice, razón tienen. Trelew es una ciudad chica, con muy pocas precipitaciones anuales por lo tanto no debemos construir los desagües.

Que ya somos casi 70.000 habitantes; que en dos meses (junio y julio) llevan más de 70 mm; que nuestros suelos, por su composición edafológica no pueden absorver el agua con la misma rapidez que otros suelos; que la ciudad ha sido edificada en una zona de gran acumulación de agua, por la que baja de la meseta y la napa que en el invierno asciende casi hasta el suelo, esos son problemas de la realidad, no interesan a los craneos de la Nación y, por lo tanto, no existen.

Sin embargo, a veces las soluciones son más simples. Sucede que en muchas oportunidades, el hombre común, el ciudadano que vive y sufre los problemas, encuentra respuestas que no aparecen en los libros de texto ni en ninguno de los tratados que frecuentan los profesionales del planeamiento.

Recorriendo algunos de los barrios más castigados por las inundaciones he podido observar como muchos vecinos han logrado soluciones tan sencillas como eficaces: han construido acequias.

¡Qué simple! ¿Acequias?

El suelo tiene un desnivel, digamos que todo Trelew tiene un desnivel primero hacia el río y luego paralelo a este. ¿Por qué no construir acequias?

Su construcción es muy fácil, prácticamente no exige grandes erogaciones para el erario municipal, cuando el desnivel no es suficiente, se lo consigue por medio de "sifones" (como se les llama en la zona de Cuyo) a esos grandes desniveles artificiales. En las calles que corren de norte a sur su trazado es muy sencillo y el desnivel estaría dado por el río Chubut; en tanto que en las calles perpendiculares, se obtendría el desnivel artificialmente e irían todas las acequias a desagüar en un gran canal que correría de norte a sur más o menos paralelo a la ruta 3 a la altura del Barrio Codepro.

Es tan simple.

Se utilizarían también las acequias para regar los árboles que sufren la falta de agua en los meses de verano y hasta se podrían regar las calles de tierra como lo hacen todos los vecinos de Mendoza y San Juan, sin necesidad de utilizar el agua corriente (como lo hacen algunos vecinos de Trelew) que es sumamente cara para la comunidad.

De repente, con algo tan antiguo como son las acequias, solucionaríamos un grave problema y otros dos, no tan acuciantes pero sí importantes.

De repente, vemos como un simple ciudadano, acorralado por una necesidad encuentra una solución que las mentes planificadoras que no sufren de esos problemas no han sido capaces de descubrir.

MUNDO FILATELICO

Por gentileza de EL REGIONAL, iniciamos en esta edición la Sección MUNDO FILATELICO.

Justamente hoy, domingo 1ro. de agosto, se celebra el Día de la Prensa Filatélica. Mucho se ha escrito y se continuará escribiendo sobre esta aficción que a tantos apasiona.

Dentro de las muchas facetas que encierra la Filatelia, está la de propalar noticias e informaciones referida a ella, y la gran mayoría de quienes se dedican a tal fin no son precisamente profesionales del periodismo que tratan sobre Filatelia, sino simples filatelistas que a través de la transmisión de ideas y temas inherentes a su afición, hacen un periodismo un tanto especial.

Todos los filatelistas gustan y necesitan leer, escuchar y ver noticias y comentarios de sellos, marcas postales, novedades, muestras y exposiciones, etc., pero el periodismo filatélico tiene además —o por lo menos debería hacerlo— a despertar el interés por el tema entre el público, entre aquellos que desconocen su contenido o por conocerlo muy poco, lo toman en forma muy superficial.

Porque se trata de una actividad sin egoísmos, porque es necesario ir preparando nuevas generaciones y cuadros dirigentes, porque es necesario continuar alentando esta afición para evitar que decaiga y quede trunca en los años escolares, es necesario informar. Y sobre todo, es necesario DIFUNDIR.

Todas las materias, geografía, historia, ciencias naturales, arte, música, espacio ciencia y muchas otras más, son tratadas a través de la Filatelia. Por medio de estas páginas, iremos penetrando en los secretos de este apasionante quehacer.

Hasta el próximo domingo.

EL SELLO POSTAL Y LA FAUNA MARINA

Colaboración de MARCOS TOBARES

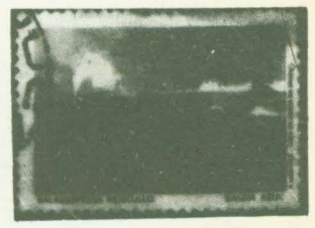

Las criaturas del mar han ejercido siempre un atractivo muy especial sobre la imaginación del hombre. ¿Quién no recuerda a la astuta ballena blanca de la novela de Hernan Melville, que se convirtió en símbolo de los monstruos marinos? Otra de las criaturas no menos famosas es el tiburón que participó en la película Jaws pero aparte de la ficción, tenemos que reconocer que en los mares habitan los monstruos más singulares de la Tierra. Podríamos dar un ejemplo, la ballena azul (sibaldus musculus) que es el animal más colosal que existe o que ha existido, con ejemplares de hasta 33 metros. Cerca de la Antártida se capturó en el año 1931 una hembra de 30 metros, se calcula que pesaba 178.181 kgrs. (un peso equivalente a 2240 hombres de constitución promedio.

Los zoólogos agrupan a las ballenas en el orden de los cetáceos, estos mamíferos se caracterizan por ser los únicos en llevar una vida exclusivamente acuatica.

El sello postal reproduce en la viñeta la efigie de una de esas criaturas.

En próximos números seguiremos con este apasionante mundo de los habitantes marinos, que solemos contemplar orgullosos en nuestras costas patagónicas.

LO QUE VA DE AYER A HOY...

En esta sección que incorporamos hoy y que estará a cargo de nuestro colaborador Manuel Porcel de Peralta, irán desfilando notas curiosas entresacadas de la documentación oficial y de la colección "La Cruz del Sur" que, aunque en forma incompleta, se encuentra en el Archivo de la Casa de Gobierno.

En estos momentos en que el Proceso de Reorganización Nacional procure desesperadamente rehacer la economía del país con medidas de emergencia, hasta la recuperación del gobierno por el pueblo, resultará incomprensible, quizá sabrá a cuento, el texto de anuncios insertos en "La Cruz del Sur", en su edición del 7 de enero de 1914. Veamos: Primer "Almacén del Correo" de Juan Corradi. 1 docena de cerveza "Amonia" $ 4,25 vino riquísimo para familia a $0,45 litro por damajuana.

Por su parte la Carnicería "Santa Rosa" de Orfilio E. Miguel anuncia que "Desde el día 15 del actual venderá carne y gorda fresca de vaca, vaquillona y capón a $ 0,20 el kilo. Se lleva a domicilio".

Y para los amantes de la higiene, en el Hospital y Farmacia "Buen Pastor" un baño higiénico con ducha costaba $ 1,00. La Dirección no suministraba lencería.

Nos resistimos a hacer comparaciones con los precios de hoy, pues es posible que mañana ya estén aumentados.

Martínez de Hoz, "el mago" de las finanzas que destruyó la economía nacional, que produjo la quiebra y el cierre de fábricas, que abrió la importación para fundir la industria nacional y provocar la desocupación, quizá podría explicarnos ahora el "milagro" prometido de detener la inflación.

Carne de vaquillona, a $0,20 el kilo, parece cuento, verdad?

TRABAJADORES RURALES

FIJAN NORMAS

La Caja de Subsidios Familiares para Empleados de Comercio dictó la resolución Nro. 10.216, por la que se clarifica el alcance de las disposiciones que reglamentan el mínimo de jornadas laborales para tener derecho a la percepción de las asignaciones familiares, en los casos de trabajadores de empresas agropecuarias y ganaderas.

Se señala en dicha disposición , que los trabajadores agropecuarios de las empresas incorporadas al sistema, con motivo de la aplicación de la ley 16.459 (agrícolas y ganaderas, deberán contar con un mínimo de 17 jornadas laboradas con 136 horas en el mes, para tener derecho al cobro del beneficio. En cuanto para los trabajadores de las empresas incorporadas al sistema por imperio del decreto 7913/57 y ley 15.223 (comerciales y de servicio) el mínimo de jornadas laboradas para percibir el beneficio, continúa siendo de 12 1/2 días. Este mismo criterio se aplica para el personal administrativo de las empresas agropecuarias.

Al efecto se recuerda que el régimen de asignaciones familiares se aplica teniendo en cuenta al actividad principal del empleador y no las que realiza el personal.

EL ARBOL Y LA PODA

Estamos en invierno y es tiempo de poda:

Nuestros pobres árboles que a duras penas han logrado sobreponerse a la mutilación realizada el año pasado, sufren otra vez el castigo implacable de serruchos y tijeras.

Sufro cuando veo como mutilan a esos pobres seres, porque son seres vivientes, como los animales y las personas. Sufro tanto que consulté a un ingeniero agrónomo sobre el tema.

Más o menos el profesional me dijo: las especies que se ~~utilizan~~ para la forestación en nuestra ciudad no necesitan poda, cuanto más, algunos recortes de rama cuando molestan al alumbrado público o algún otro tendido de cables, pero la poda como tarea cultural sistemática no debe realizarse en estos tipos de plantas.

La poda —continuó— es una práctica que se realiza en los árboles frutales (en algunos, en otros no), para lograr mayor uniformidad en la producción de los frutos. Pero hay que tener muy en cuenta que la superficie verde de una planta guarda una estrecha proporción con la superficie radicular, y cada rama que cortamos, se corresponde con una raíz que se seca.

O sea, concluyó, no se deben podar los árboles de nuestras calles, y menos aún con la rigurosidad con que se realiza esa tarea.

Le pregunté si alguna vez se les había consultado al respecto por parte de las autoridades municipales, me respondió que el Colegio de Ingenieros Agrónomos que tiene varios años de vida, nunca había sido consultado sobre las especies que se debían realizar.

Asombrado por todo aquello, le pregunté a un funcionario municipal sobre las causas por las que se realizaba una poda tan rigurosa.

Me contestó: "Este año hemos modificado el criterio y trataremos de hacer una poda muy suave, cortando sólo las ramas que molesten a los cables y las que pueden molestar eventualmente el paso de los peatones.

El problema es que hay muchos vecinos que nos piden que les cortemos los árboles y otros que consiguen por medio de amigos en la municipalidad, que el árbol que tiene frente a su casa lo podemos "más fuerte".

— ¿Por qué les solicitan eso?, le pregunté.

— Algunos dicen que el árbol les tapa el cartel del negocio, otros que les tapa la luz a la casa o que le molesta a su esposa, las razones son muchísimas y todas, aparentemente, justificables —contestó.

O sea que nos encontramos con un doble problema, por un lado la municipalidad de Trelew no realiza las tareas como se deben realizar, no consulta tampoco con los profesionales autorizados para dar su opinión, y algunos vecinos mueven influencias para dañar las plantas.

Lo que si es evidente es que no hay conciencia sobre la importancia de las plantas, no se tiene conciencia de su función como pulmón de la ciudad, de como atempera la rigurosidad del clima y, menos aún, de algo mucho más sutil pero no por ello menos importante. El hombre, que llega a un lugar para quedarse, planta un árbol. Seguirá siendo nuestra ciudad solo un lugar de pasada?

Prometo volver sobre el tema.

Hasta la próxima.

Noticias de Interés

DONACION PARA LA ESCUELA POLITECNICA DE RAWSON:

El Poder Ejecutivo chubutense dispuso –por decreto 774/82– transferir del Departamento de Comunicaciones, dependiente de la subsecretaría Técnica de la Secretaría General de la Gobernación, un osciloscopio y un generador de radiofrecuencia con destino a la Escuela Provincial Politécnica Nro. 2 "Dr. Guillermo Rawson" de la capital provincial.

La transferencia se efectúa con cargo de que el mencionado material se utilice en las clases de los alumnos que cursan la carrera de técnico en electrónica –especialidad comunicaciones– en el citado establecimiento educacional.

****

CURSOS INTERNACIONALES:

La Municipalidad de Rawson comunica a los profesionales de Rawson, Playa Unión y Puerto, que se encuentra a disposición de los mismos para consulta, el catálogo de "Cursos Internacionales 1982 – 1983" en la secretaría del intendente, de lunes a viernes de 8 a 12.30.

Esta cuidada e interesante publicación que edita conjuntamente con el Consejo Federal de Inversiones y al Fundación José María Aragón, tiene por misión difundir los cursos a nivel mundial y que se llevan a cabo para propender a la capacitación de profesionales, médicos, abogados, ingenieros, contadores, arquitectos, veterinarios, etc., de América Latina y en particular, de nuestro país.

****

CON FRECUENCIA ACONTECE QUE EL DESENGAÑARSE EXIJA MAS FUERZA DE IMAGINACION QUE EL FORJARSE ILUSIONES.

TOMMASEO

CHUBUT TIENE FUTURO

MINISTERIO DE ECONOMIA, SERVICIOS Y OBRAS PUBLICAS.

SUBSECRETARIA DE SERVICIOS Y OBRAS PUBLICAS
DIRECCION GENERAL DE ESTUDIOS Y PROYECTOS

Estudio de factibilidad del aprovechamiento multiple

EPUYEN – PUELO

LICITACION PUBLICA Nro. 1/82.-

ESTUDIO: "Aprovechamiento Multiple Epuyén – Puelo"
Llámese a concurso de Méritos,Títulos, Antecedentes y Propuestas a firmas de Ingenieros Consultores Argentinos para la contratación de los Estudios Básicos y Estudio de factibilidad del Aprovechamiento Múltiple Epuyén – Puelo, ubicado en en Departamento Cushamen, Provincia del Chubut.

PRESUPUESTO OFICIAL: PESOS DOCE MIL MILLONES ($12.000.000.000.–).

APERTURA: Día 10 (Diez) del mes de Agosto del año 1982, a las 11 (once) horas en el Ministerio de Economía, Servicios y Obras Públicas - Rawson - Chubut.

VALOR DEL PLIEGO: PESOS OCHO MILLONES ($8.000.000.-)
El mismo podrá consultarse y/o adquirirse en la Dirección General de Estudios y Proyectos, sita en Rawson (Chubut) o en Casa del Chubut, sita en Paraguay 876, Capital Federal.

GARANTIA DE OFERTA: PESOS CIENTO VEINTE MILLONES ($120.000.000.-)

PLAZO DE EJECUCION: QUINIENTOS VEINTE (520) DIAS CORRIDOS.

El pago deberá efectuarse con cheque o giro sobre Rawson o a la Orden del Sr. Contador General de la Provincia.

PROVINCIA DEL CHUBUT

27-4-1

CENSO:

Asimismo se hace saber que en forma permanente se está llevando a cabo el censo de disminuidos visuales y ciegos existentes en el ámbito provincial.

Dada la importancia que implica el propósito de determinar la cantidad de discapacitados cisuales que habitan en el Chubut, el organismo oficial solicita la más amplia colaboración de la comunidad, dando cuenta de la existencia de los mismos.

Dicha información podrá brindarse en la dirección del Menor y la Familia, en Rawson; en el Centro de Rehabilitación Luis Braille, de Comodoro Rivadavia y en el Centro Recreativo y Cultural del Ciego, de Trelew.

****

INCORPORACION A LA GENDARMERIA NACIONAL:

La Jefatura de la XIV Agrupación "Chubut" de Gendarmería Nacional, recuerda que se encuentra abierta la inscripción a la citada fuerza, en la jerarquía de gendarme.

Son requisitos para ser admitidos, los siguientes: ser argentino nativo o por opción; estado civil soltero; haber cumplido con las obligaciones del enrolamiento y el servicio militar; poseer estudios primarios completos; aprobar un exámen intelectual y sicofísico; no tener antecedentes policiales o judiciales desfavorables; edad no mayor de 23 años.

Para mayores informes, los interesados deberán dirigirse personalmente o por carta, al asiento de la mencionada jefatura, Alejandro Maíz 242 de Rawson, o a los escuadrones, 36 "Esquel", 37 "José de San Martín", 38 "Río Mayo" o de seguridad "Sierra Grande", todas estas unidades con asiento en las localidades homónimas.

****

REUNION NACIONAL DE BIBLIOTECARIOS EN SALTA:

Salta será sede de la XVIII Reunión Nacional de Bibliotecarios, desde el 30 de agosto al 3 de septiembre próximo.

Tales jornadas de perfeccionamiento se presentan además como una excelente oportunidad para conocer o volver a una provincia que en estos días registra una gran afluencia turística.

Las inscripciones para la reunión de bibliotecarios, se reciben en Montevideo 581, piso 5, oficina F, Capital Federal y en Caseros 460, Salta.

JUBILADOS Y PENSIONADOS PROVINCIALES: NUEVOS HABERES MINIMOS:

El Gobierno de la provincia del Chubut, por decreto Nro. 804, estableció que a partir del 1o. de julio del corriente año, los haberes mensuales mínimos de las prestaciones otorgadas por el Instituto de Seguridad Social y Seguros en función de las leyes 1316, 1388 y sus modificatorias, responderán a los siguientes importes:

Jubilación ordinaria, invalidez y edad avanzada $ 2.220.000; pensiones, $ 1. 650.000.

Por la citada norma legal se determinó también actualizar automáticamente dichos haberes mínimos cada vez que se produzcan variantes en los haberes del personal en actividad, y en base a la variación experimentada por las retribuciones sujetas a aportes de los agentes de la Categoría mínima en el Escalafón de la Administración Pública Provincial.

Al fundamentar la medida se sostiene que "existen beneficios cuyos haberes jubilatorios, por las remuneraciones tomadas en cuenta para obtener la prestación resultan inadecuados como medios de vida de los beneficiarios, en razón de su exiguidad" y que "al efecto de superar esta circunstancia, podría tomarse como base el haber mínimo de $ 1.850.000 –establecido por la Secretaría de Seguridad Social de la Nación– para las jubilaciones ordinarias acordadas por las Cajas Nacionales de Previsión, incrementado en el 20 por ciento de la incidencia zonal reconocida oficialmente en forma general para la Provincia del Chubut".

"Con el objeto de agilizar las actualizaciones futuras –se especifica finalmente– es conveniente fijar pautas operativas de movilidad".

REGISTRO DE INSCRIPCION DE PERSONAS CIEGAS Y DISMINUIDOS VISUALES:

La Dirección del Menor y la Familia dependiente de la subsecretaría de Asuntos Sociales del Chubut, informó que se halla abierto el registro de inscripción de personas ciegas y disminuidos visuales interesadas en participar de las actividades que se realizan en el Centro de Ciegos de la ciudad de Trelew, ubicado en el Pasaje Jujuy Norte 200.

La inscripción podrá efectuarse en la mencionada dirección en horario de 9 a 12 y de 15 a 19.

VENCIMIENTO IMPOSITIVO:

La Dirección General de Rentas de la Provincia del Chubut recuerda que el 5 de agosto próximo se producirá el vencimiento del segundo trimestre del Impuesto a los Ingresos Brutos.

Informes sobre el particular pueden requerirse en las receptorías de la DGR. Se recomienda el pago en término, para evitar recargos.

BOUTIQUE

Gabas

CALIDAD Y BUEN GUSTO



MODELOS EXCLUSIVOS

DAMAS Y NIÑOS

M. Moreno y G. Mayo

T.E. 81513

RAWSON

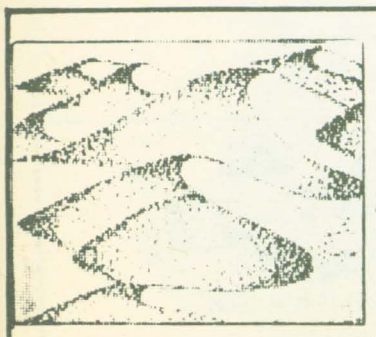

HECTOR OMAR FEBRERO

TRANSPORTES GENERALES
EXPLOTACION YACIMIENTOS DE ARIDOS
ARENA RIPIO ZARANDEADOS TRITURADOS

A. Maíz 345 T.T. 81-617 Rawson

PROVINCIA DEL CHUBUT

MUNICIPALIDAD DE RAWSON

LLAMADO A LICITACION PUBLICA Nro 1/82

OBRA: REPARACION VIVIENDA Y ESCUELA Nro 4 DE LA CIUDAD DE RAWSON
PRESUPUESTO OFICIAL: $ 858.275.800.-
GARANTIA DE OFERTA: $ 8.582.758.-
CAPACIDAD TECNICO FINANCIERA: $ 3.433.103.200.-
LUGAR DE EMPLAZAMIENTO: CIUDAD DE RAWSON
PLAZO DE EJECUCION: 90 DIAS

CONSULTA DE PLIEGOS: MUNICIPALIDAD DE RAWSON
PRECIO DEL PLIEGO: $ 300.000.-
-COPIAS DE PLANOS ADICIONALES: $ 10.000.-
ACTO DE APERTURA Y PRESENTACION DE LA PROPUESTA: MUNICIPALIDAD DE RAWSON

El día: 20 de Agosto de 1982, a las 11,30 horas

NOTA: Se recomienda a las empresas que no cuenten con capacidad de Obra en el Registro de Constructores de la Provincia, que inicien trámite de inscripción o actualización, según corresponda, con la necesaria antelación, dado que dicha Repartición requiere un plazo mínimo de 15 días hábiles anteriores a la fecha de apertura de licitación, para cumplir su cometido. En cuanto a los requerimientos a cumplir se brinda información en dicho Registro o en la casa de la provincia en Capital Federal.

18/7 - 1/8 - 8/8/82

La voz del indio

Algo me dijo que tenía ante mí a un personaje ilustre.

Empezó a hablar con una voz contenida por los siglos. Me contó que al principio los continentes habían estado unidos, que la tierra era una enorme masa recorrida por grupos errantes.

"Algunos de mis antepasados fueron jefes de tribus; otros, reyes. Dificultosamente cruzaban las rutas de hielo. En tiempo de calor adaptaban troncos para navegar. Nuestros dioses eran el sol, la luna, los vientos. Cada fuerza natural tenía algo de divino. Cuando en otras regiones los hombres construían aldeas vecinas de los ríos, América estaba despoblada. Pero dos mil años antes del descubrimiento la ocupaba gente proveniente de distintas partes. De esos grupos nacerán las altas culturas americanas.

Recuerdo que desde muy joven aprendí a escuchar la voz del atlante. Sentado en la arena atendía sus mensajes que anunciaban el paso de extranjeros. Y muchos pasaron con la cruz o la espada. Algunos buscaban al rey de oro; otros, los lagos para beber el agua de la vida, el fantástico palacio de cristal o los fuegos perpetuos en el sur. Nos acristianaron, construyeron extraños toldos, con ellos aprendimos otras formas de vida. Desde entonces muchas veces los árboles cambiaron de color y las aguas pasaron.

Quiero decirte que soy la síntesis de muchas razas, expresión de todos los idiomas. En mí están el señor, el sacerdote, el guerrero, el mitayo.

En mí vive América".

Norberta del C. Meza de Kray

SONETO

En el paisaje azul de mi añoranza,
llora el "Mimosa" música divina,
y habita ya, el "Valle de Esperanza",
la risa de los niños, cristalina.

Aquí está la familia, la que impera,
raíz y flor, la triunfante vencedora
de tristes soledades, verdadera
alabanza de Dios a todas horas.

Este trozo de tierra aquí en la tierra,
bajo azul palio de infinito cielo,
Isla que alberga tu corazón de hiedra.

Fundadora de Amor, mi vida entera.
Hijos de hijos bendecirán tu suelo
Tú y yo haciendo la Patria Venidera.

Sarah C. Gavazzo
Gualeguaychú (E. R.)

La voz de la mujer

Era un verano madrynense sereno y soñador. Caminaba por la playa impregnándome de estrellas y de aire, cuando escuché la voz profunda y sonora que me llamaba. Temerosa de la noche y de la voz me acerqué. Me habló así:

"Soy la voz del pueblo que se asentó en estas costas. Te hablo desde este lugar donde ves el monumento a la mujer galesa.

Estoy de espalda al mar, con la vista hacia la ciudad como mirando al futuro. Este mar que ahora no veo pero que siento me hace recordar a mis antepasados que lo atravesaron, me hace evocar el pasado de mi pueblo galés, un pasado de valientes guerreros.

Contaban mis abuelos y los abuelos de mis abuelos que muchos siglos ha, grupos de familias celtas cruzaron Europa y llegaron a las islas donde fundaron sus hogares. Sus bardos mantenían vivo en el pueblo el sentimiento de orgullo por las glorias pasadas y las hazañas de sus héroes.

Los celtas que se afincaron en Gales tuvieron enfrentamientos armados con los anglosajones, perdieron su independencia política pero conservaron su espíritu de pueblo, tradiciones e idioma.

En el transcurso del siglo diecinueve mi gente se vio presionada por la especial situación del mundo europeo, particularmente de Gran Bretaña. Los galeses querían conservar esa tradición tan cara a ellos. Querían conservar esa libertad tan cara al hombre. Pusieron sus ojos en estas tierras. Con todo su bagaje cruzaron el gran mar. Traían fe, su lengua y una cultura que se fue expresando a través de los eistedvod. Desafiaron al viento y al frío. Fundaron pueblos, hicieron caminos y Jehová bendijo con las mejores dádivas de la tierra. Acá nacieron sus hijos y los hijos de sus hijos. Acá bebieron de la abundancia de los valles".

Norberta del C. Meza de Kray



PARA SUS AMOBLAMIENTOS INTEGRALES

ELIJA BIEN Y NO PAGUE MAS...
LA MEJOR ALTERNATIVA ESTA EN

MUEBLERIA ISOLA

FABRICACION Y VENTAS

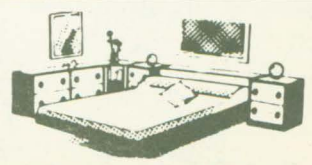

EUGENIO TELLO Y MICHAEL JONES
GAIMAN (CHUBUT)

Joven de Rawson becado



El médico Pedro Daniel Lorea, hijo de una conocida familia de Rawson, fue designado becario de la Provincia del Chubut para cursar la especialidad Obstetricia en el Hospital Interzonal General de Agudos "General San Martín" de la ciudad de La Plata.

Si bien el joven profesional nació en Comodoro Rivadavia el 7 de marzo de 1956, se radicó junto a sus padres en Rawson tres años después, realizando sus estudios primarios y secundarios en la capital provincial.

Entre 1962 y 1968 cursó el ciclo primario en el Colegio Don Bosco, donde merced a sus buenas calificaciones se desempeñó como abanderado. En el mismo instituto realizó sus estudios secundarios entre 1969 y 1973, egresando con el título de bachiller.

En 1974 inició sus estudios de medicina en la Universidad Nacional de La Plata, finalizándolos en 1980 con el título de médico. Realizó estudios especializados y su residencia en el Instituto de Maternidad del Hospital General de Agudos "General San Martín" de la misma ciudad.

El gobierno de la Provincia del Chubut al designarlo ahora becario para cursar la especialidad de obstetricia tuvo en cuenta que "en el otorgamiento de las becas se evalúa el beneficio que pudiera obtener la Provincia, conforme a las prioridades y necesidades que surjan de sus planes de desarrollo".

Se considera lugo que "el sector Salud es prioridad provincial tanto como el sector Educación" y que "es importante que un joven médico oriundo de la Provincia quiera especializarse en una rama como la obstetricia antes de regresar a radicarse en ella, para ejercer su profesión".

Festejos del Día del Niño en Ruca Cumélen

Con motivo de festejar el Día del Niño en el Centro de Acción Familiar Ruca Cumelén de la ciudad de Rawson y de celebrar los cumpleaños del mes de los niños: María E. Opazo (5 años); Germán Vázquez (4 años); Claudia Tenorio (5 años); Verónica Cueno (8 años); Natalia Cueno (5 años) Daniel Ayllapán (10 años); Marcelo Coronel (8 años); Diego Grande (5 años), Sandra Quilaqueo (8 años), se llevó a cabo una fiestita en la institución que contó con la presencia de los padres de los pequeños. Los niños recibieron regalos, juguetes y golosinas, donados por el comercio y la Asociación Cooperadora de esta "Casa".

La Dirección y Personal quiere hacer público el agradecimiento a quienes tuvieron la gentileza de acercarse a saludar a los niños y al comercio en general, principalmente a: Casa Prieto, Kiosco Zingarella, Casa Juan Carlos, Foto Sosa, Kiosco Javito, SOYEAP, Kiosco Zito, Flía. Rodríguez, por las donaciones enviadas.

Y además destacar el noble propósito que tuvo una familia de esta ciudad en invitar a un grupo de los pequeños que asisten al CAF "Ruca Cumelén" para participar del Día del Niño junto a su hija Alicia de 9 años y de su nietecita Mariela. GRACIAS, MUCHISIMAS GRACIAS, en nombre de los niños.

OTROS FESTEJOS:

Un atrayente programa de espectáculos y actos ha preparado la Municipalidad de Rawson para agasajar a los niños de la ciudad en su día, con distintos espectáculos, reparto de golosinas y entretenimientos.

Con entrada gratuita, se realizará hoy en el Parque Recreativo General San Martín la proyección de películas de dibujos animados en el microcine del lugar.

Se llevarán a cabo dos funciones a las 15 y a las 16 y todos los niños que concurran recibirán golosinas y globos.

En el Colegio Don Bosco, asimismo, la Escuela Municipal de Teatro brindará a las 16 un divertido espectáculo con entretenimientos, canciones y regalos, también con entrada libre.

La Dirección de Cultura de la Municipalidad, por su parte, ofrecerá espectáculos infantiles en el Cine Teatro de Rawson el próximo viernes 6 de agosto a las 18, con la actuación del Grupo de Teatro Carrousel, que pondrá en escena la obra "Entre sueños y ensueños".

El domingo 8 de agosto, a las 16, además, se efectuará un espectáculo infantil con la participación de la Escuela de Canto Coral de la Municipalidad de Rawson, el grupo de teatro comunal y el conjunto musical dirigido por el señor Carraza, cuyos integrantes interpretarán temas de autores como Carlitos Balá, Jovita Díaz, el grupo de Gabi, Fofó y Miliqui y otros. La entrada en esta oportunida será gratuita.

SE JUGARA LA QUINTA FECHA DE LA LIGA INDEPENDIENTE DE FUTBOL DE RAWSON

En horas de la tarde de hoy se disputará la quinta fecha organizada por la Liga Independiente de Fútbol "Guillermo Rawson".

Los partidos serán los siguientes: Defensores de Las Malvinas vs. Defensores La Ribera,en la cancha de éste último; Murga vs. Deportivo Chile, en la cancha del primero; Santos vs. Costanera, en el campo de juego de Pucará; Las Palmas vs. Pucará, en la cancha de O'Higgins; Unión vs. La Ribera, en Deportivo Chile; Costa Sur vs. O'Higgins, en la cancha de La Ribera.

CITACION DEPORTIVA:

El Club Deportivo Murga de Rawson citó para hoy a las 13.30 en su cancha a todos los jugadores de cuarta y primera división, a los efectos de enfrentar al Deportivo Chile por una nueva fecha del campeonato que organiza la Liga de Futbol Guillermo Rawson.

El Club Defensores de La Ribera cita en su cancha a las 13.45 a su cuarta y primera división, para enfrentar a Las Malvinas por la 5ta. fecha.

Actividad deportiva

PREPARACION DE FUTBOL:

Se jugarán cuatro cotejos por el preparación: en Madryn el aurinegro como local enfrentará en gran clásico a Almirante Brown. En nuestra ciudad Germinal recibirá a Rácing Club y en Trelew en cancha de Huracán se jugará el clásico del valle: Gaiman F. Club Vs. Argentinos del Sur, a las 14 hs.

En el mismo escenario Independiente recibirá a las 16 hs. a Huracán, por lo que no habrá partidos de cuarta división. El programa completo es el siguiente:

ZONA "A"

Germinal Vs. Rácing:árbitro : Luis Lugli. Jueces de líneas: Salice y Villarreal.
Deportivo Madryn Vs. Almirante Brown: árbitro Millanao. Jueces de líneas: Orrego y García.

ZONA "B"

Independiente Vs. Huracán: árbitro Jorge Abdala. Jueces de líneas: Huenchupán y Garrido.
Gaiman F. Club Vs. Argentinos del Sur: árbitros Manuel Ceballos, jueces de líneas: Toledo y Contreras.

TENIS (Campeonato Otoño en el Trelew Tenis Club)

Partidos para el día de Hoy:

10,30, C.1: Williams — Baulde Vs. L. de Margara — Albistro — R. Perd.
C. 2: Liotard — García Vs. Mazza — Llenderosa, R. Perd.
C. 3: Rossi Vs. Soulage
11,30; C.2: Varela Vs. H. Paverini, R. Perd.
C.3: Biaggio Vs. Gelli, R. Perd.
14,30; C. 1: Gauselino Vs. perd. Garizzio — G. Alonso, R. Perd.
C.2: N. de Williams Vs. L. de Margara, R. Perd.
C.3:M. de Bártoli Vs. S. Sánchez.
15,30; C.1:Baulde Vs. ganador Garrizzio — G. Alonso.
C.2: Williams — Ballarín Vs. ganador Gelli — Martínez — Corti — Biaggio, R. Perd.
16,30; C.1: Nogueira Vs. ganador. Albistro — Pellegata, R. Perd.
C.2: Torrejón Vs. ganador Varela — H. Paverini, R. Perd.

RUGBY:

Se reanudará el próximo 8 de agosto donde ya se encuentra consagrado campeón el Trelew Rugby Club

TE — CANASTA A BENEFICIO DE "RUCA CUMELEN"

A total beneficio del Centro de Acción Familiar "Ruca Cumelen" de Rawson y bajo el lema "Ayúdenos a lograr la sonrisa de un niño", se llevará a cabo el próximo domingo 8 del corriente un té — canasta organizado por la Asociación Cooperadora de esa institución.

El encuentro tendrá lugar en los salones del Hotel Provincial a partir de las 17 y lo recaudado se destinará a apoyar la labor que desarrolla "Ruca Cumelén" en bien de la niñez capitalina.

Las tarjetas, con un valor de $ 50.000, podrán adquirirse en Casa Prieto, Coco Conde, los domicilios de las señoras Violeta de Salafia (Rivadavia 302) o Felisa de Tavera (Belgrano 638) y en la sede del centro de acción familiar.

MANUEL EDUARDO VARELA
El Supremo
TALLER INTEGRAL DE ELECTRICIDAD DEL AUTOMOVIL
COLOCACION DE RADIOS Y PASACASSETTE
REPARACION DINAMOS
ARRANQUES ALTERNADORES
Y CARGAS DE BATERIA
ATENDIDO POR MANOLO VARELA
Pasaje Nueva León 54 - TE 81140 - RAWSON

Stagnitta Hnos.
VENTA DE MATERIALES
CLOACAS — AGUA — GAS Y SANITARIOS
Nuevo local Belgrano 632

¡Día del niño!
ELIJA SU JUGUETE EN
PAPILLON
LIBRERIA - JUGUETERIA - REGALOS
BELGRANO 528 - RAWSON

LaRayuela
DIA DEL NIÑO
10 por ciento de desc. por su compra al contado
VESTIDOS TALLE 1 — desde ..... $ 139.000.—
CAMPERAS BEBE TEJIDAS ..... $ 69.900. —
ZAPATILLAS BOTANGUITAS
DEL 21 al 26 ..... $ 79.900. —
PIYAMAS PLUSH/BROCHES
TALLES 0 — 1 ..... $ 89.900.—
JARDINEROS JEAN, CORDEROY,
ESCOCES ..... $ 149.000.—
CAMISAS ESCOCESAS T.8 al 14 ..... $ 89.900.—
CAMPERAS, POLLERAS, PANTALONES, CAMISAS
ZAPATOS Y ZAPATILLAS: PREVENT — ARC, GRIMOLDI, PIE TUTORIS, BOTANGUITA, CATCHER, PETIT — LAPIN, CAL — PLANT — ZAPATO PARA PLANTILLA'
San Martín 558 RAWSON
Avda. Fontana 223 TRELEW

RE GIO GRA MA

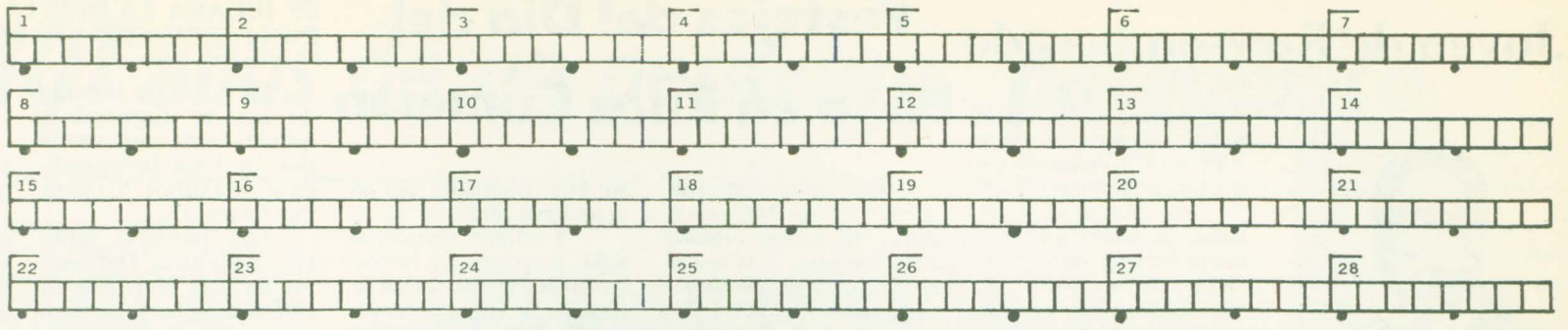

I — DEFINICIONES (de las palabras del presente juego, según figuran en el diccionario):

1) Perro muy joven; 2) Insecto depradador que actúa en mangas; 3) Nombre de los espíritus celestes del primer coro angélico; 4) Manjar compuesto de una vianda cualquiera encerrada en una masa y cocida después; 5) Echar maldición; 6) Obrar maravillas por arte sobrenatural; 7) Asiento sin brazos ni respaldo; 8) Efecto de embelesaese ; 9) Acción de raer o desgastar por fricción; 10) Galicismo por brotar; 11) Tela de la araña; 12) Calentar el ave los huevos; 13) Que labra la tierra; 14) Rociar, esparcir en gotas 15) Guantelete de hierro que defendía la mano (Pl.); 16) Retener una cosa judicialmente; 17) Acción y efecto de elegir; 18) Cubrir el suelo con piedras; 19) Pasar por un hilo perlas, cuentas, etc.; 20) Acción de admitir; 21) Que puede tocarse; 22) Dispositivo para enfriar el agua en un motor de explosión; 23) Aplícase al individuo de cierto pueblo antiguo de Germania; 24) Poner en una funda; 25) Que lo abraza y comprende todo; 26) Medicamento externo compuesto por resinas y diversos cuerpos grasos; 27) Instrumento que sirve para rascar.

II — LAS PALABRAS, cuyas definiciones hemos dado, se forman, en su totalidad, con las siguientes sílabas:

a, ad, bar, be, bín, ble, bra, bra, bu, ca, ca, can, car, ción, cir, clo, co, cho, do, dar, de, dia, do, dor, dor, dor, drar, e, e, em, em, em, em, en, en, en, fun, gar, gos, guen, la, la, lan, le, lec, llar, ma, mal, mi, mo, na, ní, no, ña, om, pa, pa, pal, pe, pí, plas, po, que, que, ra, ra, ras, re, ru, rus, rro, sal, sar, sión, sión, sión, so, ta, ta, tar, tar, te, te, to, un.

III — LEYENDO, de corrido, las letras cada cuatro cuadritos a partir del primero (marcadas con un puntito, para facilidad) se formará:

Un escrito labrado en una pirámide egipcia por un rey no identificado. Las pirámides egipcias son las construcciones en pie más antiguas que se conocen, las más famosas son las de Cheops, Chefren y Micerinos.

PARA TRANSCRIBIR LAS LETRAS MARCADAS Y FORMAR EL PENSAMIENTO DE CORRIDO

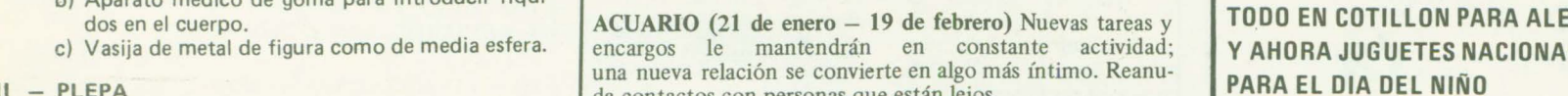

Solución en página 20

LEXICOGRAFIA

¿Qué significa cada una de las ocho palabras que siguen? — A cada una de ellas le hemos dado tres definiciones; una es la correcta.

I — SARRACINA

a) Pelea entre muchas personas, en especial si es confusa o tumultuosa.
b) Comarca que habitaban originariamente los sarracenos.
c) Especie de sarna ovina.

II — SACELACION

a) Ulcera abierta y sangreante.
b) Ambición desenfrenada.
c) Aplicación de bolsas o saquitos con materias calientes a cualquier parte del cuerpo.

III — MATUTE

a) Casa de juegos prohibidos.
b) Hato de verduras.
c) Juego de cartas (españolas).

IV — MEFITICO

a) Satánico.
b) Aplícase a lo que respirado puede causar daño, y en particular cuando está fétido.
c) Relacionado con los vegetales.

V — NIDOROSO

a) Pundoroso, atildado.
b) Que tiene olor y sabor de carne o huevos podridos.
c) Miedoso, cobarde, que se queda oculto.

VI — NINIVITA

a) Natural de Nínive, ciudad de Asia antigua.
b) Teoría sobre el orígen de la vida animal.
c) Vida suspendida de algunas especies animales.

VII — PEROL

a) Sostén de metal u otro material, para colocar teas.
b) Aparato médico de goma para introducir líquidos en el cuerpo.
c) Vasija de metal de figura como de media esfera.

VIII — PLEPA

a) Dícese de la magnificencia oratoria.
b) Dícese de determinadas comunidades donde los ancianos son sumamente reverenciados.
c) Persona, animal o cosa con muchos defectos, ya sea en lo físico o en lo moral.

HOROSCOPO

ARIES (21 de marzo – 20 de abril) Probable momento de renovación favorable a las empresas que le exijan concentración. Soluciona problemas si recapacita detenidamente. Saturno le ayuda.

TAURO (21 de abril – 20 de mayo) Trate de suavizar o evitar discusiones en el trabajo. Sus ganancias se incrementarán si sea sesora adecuadamente. Llame a Capricornio.

GEMINIS (21 de mayo – 21 de junio) Semana favorable para los negocios, especialmente si se trata de compra o venta de bienes. En afectos en general, momentos muy gratos.

CANCER (22 de junio – 23 de julio) Trate de retener lo que hasta hoy ha logrado. No es momento para hacer innovaciones o intentar arriesgados rumbos.

LEO (24 de julio – 23 de agosto) Todo lo deberá a su esfuerzo y a su trabajo, no cuente con la suerte o el azar, no le favorecerán. A pesar de todo el trabajo resultará rendidor y productivo.

VIRGO (24 de agosto – 23 de septiembre) Excelentes perspectivas en esta semana. Lleve las cosas a un lento desarrollo y la evolución y los resultados serán muy positivos. En amor tiene diez puntos.

LIBRA (24 de septiembre – 22 de octubre) Antes de tomar desiciones recuerde pasadas experiencias y no desatienda consejos de Capricornio. Rendirá más trabajando en soledad que en equipo. Viaje próximo.

ESCORPIO (23 de octubre – 22 de noviembre) En sus actividades personales deberá tomar decisiones importantes. En amor deseche dudas y pasarán los momentos de incertidumbre. Enfrenta un gasto imprevisto.

SAGITARIO (23 de noviembre – 21 de diciembre) Se aclaran equívocos que le impedían actuar con prontituf y seguridad; la diplomacia dará excelentes resultados. En amor siga la rutina sin intentar innovar.

CAPRICORNIO (22 de diciembre – 20 de enero) Con medios persuasivos y elásticos logra éxitos en el panorama sentimental. Algunas mejoras monetarias le estimulan. Alegría hogareña por una noticia esperada.

ACUARIO (21 de enero – 19 de febrero) Nuevas tareas y encargos le mantendrán en constante actividad; una nueva relación se convierte en algo más íntimo. Reanuda contactos con personas que están lejos.

PISCIS (20 de febrero – 20 de marzo) Usted es muy sensible al medio ambiente, trate pues de rodearse de personas positivas y optimistas. Momentos favorables para los sentimientos en general.

VIDRIO SUR
CRISTALES.
VIDRIOS.
ESPEJOS
T.E. 81-945
Alejandro Maiz esq. J.A.Roca Rawson (Ch.)

MERCADO Y CARNICERIA
CACHITO
CARNE DE PRIMERA
POLLOS FRESCOS
H. Yrigoyen 277 Rawson

KATO
COTILLON
TODO EN COTILLON PARA ALEGRAR SUS FIESTAS
Y AHORA JUGUETES NACIONALES E IMPORTADOS
PARA EL DIA DEL NIÑO
CASTELLI 379 y DON BOSCO Y MORENO
T.E. 81-252

EXPRESO
RICHTER
CASA CENTRAL
Ruta 3 y Gobernador J. Galina
Trelew T.E. 20528
Buenos Aires: A. Alcorta 2773
T.E. 942 - 5821
942 - 8192
Pto Madryn: Piedrabuena s/n



EL CLUB DE LOS REGIONALITOS

La página que escribimos los chicos.

CRUCIGRAMA "A"

(enviado por Luis, Gabriel y Gerardo Toledo)

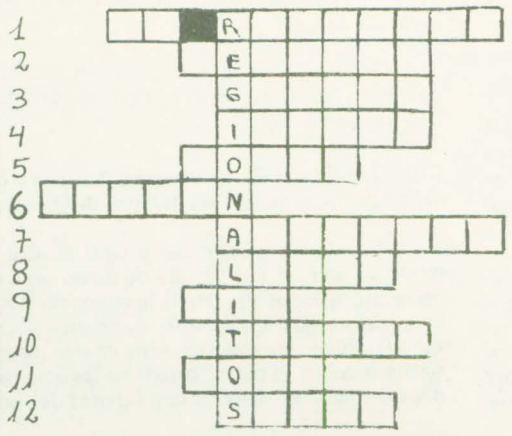

1) Periódico que se imprime en Rawson y aparece los domingos.
2) Primer equipo del "Mundial '82" que le ganó a Argentina.
3) Lugar donde nació Colón.
4) Equipo ganador del Mundial '82.
5) Apellido del goleador del Mundial '82.
6) Presidente de la .....
7) ..... salió segunda en el Mundial '82.
8) Sinónimo de bello.
9) Arbol de copa verde oscuro en forma de cono; en el que hay piñas; solemos encontrarlo en las plazas.
10) Las damas usan un ..... de piel.
11) Italia ganó la .....
12) Al estornudar se dice .....

ASI VEO

A "REGIONALITO"

Dibujo enviado por Jorge Rodolfo Carbajal quien tiene 10 años, y va a la Escuela Nro. 4 de Rawson



¿Y tú cómo lo ves?. No dejes de mandar tu dibujo. También puedes escribir y dibujar una historieta de "Las aventuras de "Regionalito". ¿No te gustaría?.

PERCEPCION

Buscar la sombra del zapato "A"

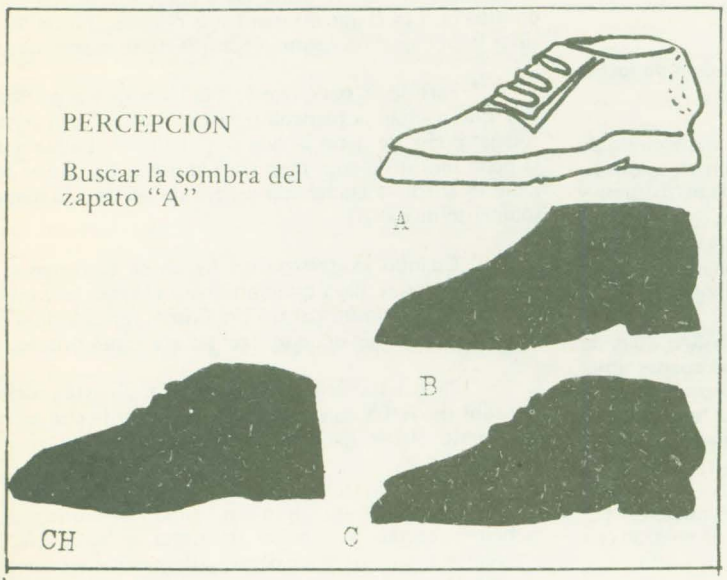

Acomoda las sílabas para poder formar las palabras: (enviado por Vilma Nancy Jones)

1) CANOLIPE .....
2) NOZORRI .....
3) NALLIGA .....
4) TONRA .....
5) FAJIRA .....

PLATERO

COLOREARLO

Dibujo enviado por Silvia Maliqueo. 7mo. Grado Colegio María Auxiliadora de Rawson

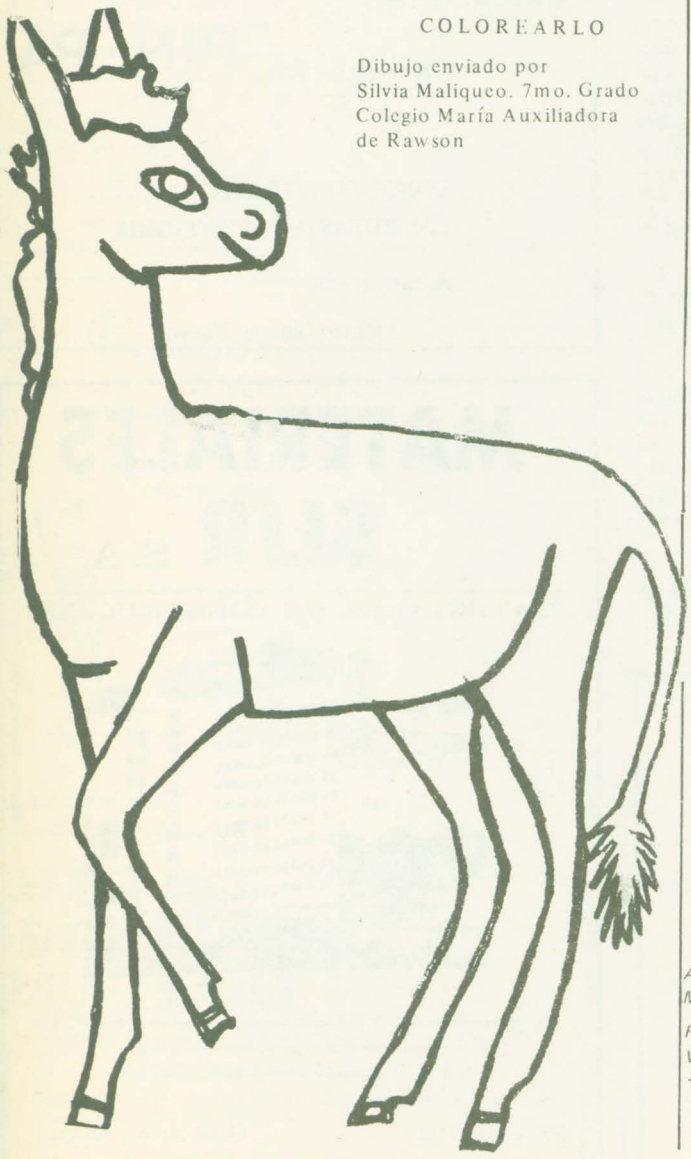

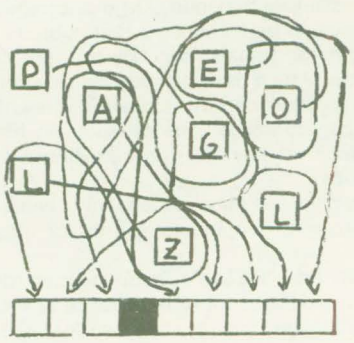

(trabajo de "Diqui" Jones - Rawson)

SEGUIR LAS LINEAS Y FORMAR EL NOMBRE DE UN ANIMAL

ADIVINANZAS

1ra.)
Sin ser arbol tengo hojas
y ciencias en mi tengo.
Valgo mucho, a veces poco
y respeto yo provoco.

2da.)
Tiene dientes y no come
tiene barba y no es hombre.

3ra.)
Por una calle muy limpia
anda una dama a compás,
que camina para adelante
con los ojos para atrás.

Enviadas por Marco Antonio y Erica Roxana Agüero.

Para hacerse socios del clul solamente hay que manda un trabajito o todos los qu quieran, para publicar: dibu jitos, crucigramas, cuentos poesías, adivinanzas, etc. a "CLUB DE LOS REGIC NALITOS". Pedro Martíne 153 – RAWSON.

FELICITACIONES A LOS NUEVOS "REGIONALITOS"

Damos la bienvenida a los nu vos socios del club que ingres ron en la última semana: Fabiar Andrea Parra, Víctor H. Ma queo, Erica Roxana y Marc Antonio Agüero, de Rawson Patricio Thomas, de Gaima

EL VESTIDITO DE LANA

Era un blanco corderito
que no hace mucho nació.
Junto a la oveja corría,
y en la manada creció.

Parecía hecho de espuma
con ese suave vellón
que el cuerpo le recubría
dándole fiel protección.

Llegó el verano, y el sol
sobre las casas ardía...
Al cordero le sacaron
la lana que lo cubría.

Aquellas hebras tan blancas
hiló mamita, afanosa,
y me tejió este vestidito
encantada y amorosa.

AUTOR:
María Paseyro Galcerán

Fue enviada por la regionalita Vilma Nancy Jones



SORTEO: tal como habíamos anunciado hemos realizado entre los miembros del "Club de los regionalitos" un sorteo del que salió favorecido Víctor Hugo Maliqueo quien deberá pasar por nuestra redacción a retirar la orden para que se le entregue en CASA RAWSON una pelota de cuero Nro. 5. A fin de cada mes sortearemos entre los socios un obsequio similar. En la fotografía el momento en que "Chochi" saca el número favorecido.

Quienes nos escriban por primera vez, deben llenar este cupón.

NOMBRE Y APELLIDO.....
Nacido el.....en.....Tengo.....años
Mi domicilio es: calle.....Nro.....
Ciudad.....Provincia.....
Voy a la Escuela Nro.....que se llama.....

Fabiana Andrea Parra nos escribió diciendo lo siguiente: "Te mando esto porque te leo y me gustan los crucigramas que te mandan. Me informas de lo que pasa en el mundo. No es mucho lo que te mando, pero quería regalarte algo que espero te guste". Y con el título "Nacimiento de un río" envió la siguiente composición: "Ha nacido de la misteriosa recorrida de un manantial, o tal vez no fue así, sino que proviene de la nieve, o de la lluvia intensa./ Sus aguas fueron parte de un arroyo y ahora llenan el ancho cauce./ Sus aguas dan vida a las plantas y de beber a los hombres y animales. / Abrieron caminos a los conquistadores./ Todo esto puede hacer un río, arroyo o laguna".

PROXIMAMENTE: Este es un club de verdaderos periodista por eso los miembros se comprometen a mandar tambien not cias lindas: cumpleaños de socios o amiguitos, comentarios c visitas, las vacaciones o de otras cosas que les parezca son inter santes.

PERCEPCION: "A" es igual a "C". CUCIGRAMA: 1) EL REGIONAL. 2) Bélgica. 3) Génova. 4) Italia. 5) Rossi. 6) Nación. 7) Alcunana. 8) Lindo. 9) Pino. 10) Tapado. 11) Copa. 12) Salud. SEGUIR LAS LINEAS.....pez gallo. ADIVINANZAS: 1) el libro. 2) el choclo. 3) la liebre. ACOMODAR LAS SILABAS: 1) Pelicano. 2) Zorzino. 3) Gallina. 4) Ratón. 5) Jirafa.

PAGINA PARA LA BUENA COCINA

HUEVOS REVUELTOS CON SARDINAS: 8 huevos; 1/4 de taza de crema de leche; 4 cucharadas de manteca; 1/4 de taza de apio picado; 1/4 de taza de cebollitas de verdeo en rodajas; 1/4 de taza de hongos frescos; 1 lata grande de sardinas.

Batir ligeramente los huevos y la crema de leche; sazonar con sal y pimienta. Derretir 2 cucharadas de manteca; añadir los huevos y cocinarlos revueltos. Derretir en otro recipiente la manteca restante y saltear la cebolla, el apio y los hongos 3 minutos; añadir las sardinas en trocitos muy chicos y cubrir con la salsa de sardinas, la preparación anterior.

ENCHILADAS: Freir 12 tortillas sin dorarlas demasiado para que se puedan arrollar sin que se quiebren. Calentar 3 tazas de crema de leche y disolver en ella 3 cubitos para caldo de gallina. Sumergir cada tortilla en esta crema y luego rellenarlas con relleno de pollo. Verter la crema restante por encima y espolvorear con queso rallado. Hornear 1/2 hora a calor moderado. Decorar con rodajas de huevo duro, aceitunas y rabanitos picantes.
RELLENO: Pelar y picar 1 cebolla. Saltarla en 2 cucharadas de aceite. Añadirle 1 diente de ajo machacado, 2 tazas de puré de tomates. 2 ajíes picantes picados y 2 tazas de pollo cocido picado. Sazonar a gusto con sal y pimienta y cocer 10 minutos.

BOCADITOS:

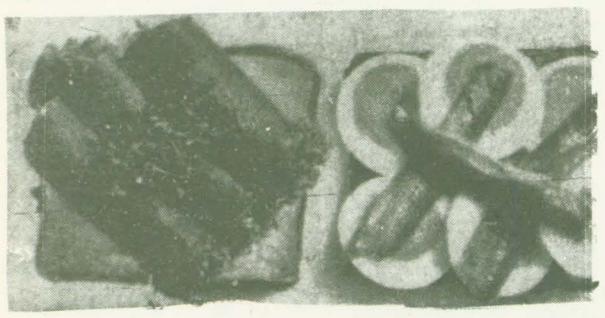

1) 1 rebanda de pan blanco; 3 rodajas de salame; queso sin sal ro.

2) 1 rebanada de pan negro; 6 rodajas de huevo duro; manteca; 3 filets de anchoas.

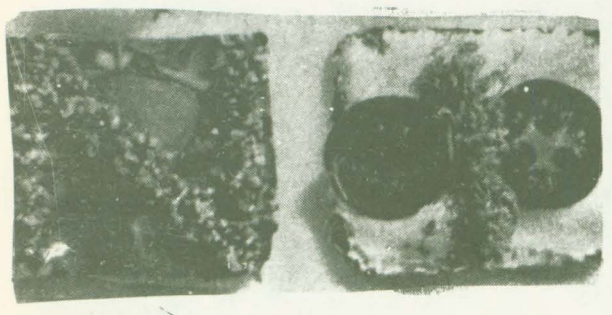

3) 1 rebanada de pan negro; 1 tajada de jamón crudo; mostaza; perejil picado.

4) 1 rebanada de pan negro; queso sin sal; 2 rebanadas de tomates; berro.

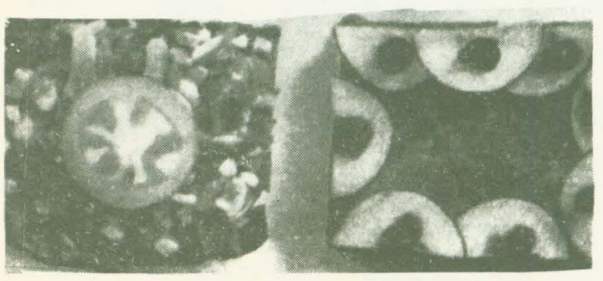

5) 1 rebanada de pan blanco; jamon cocido, picado; cebolla picada; 1 rebanada de pepino.

6) 1 rebanada de pan negro; mostaza; carne asada, fría; pepinos cortados en cuartos; salsa de tomates.

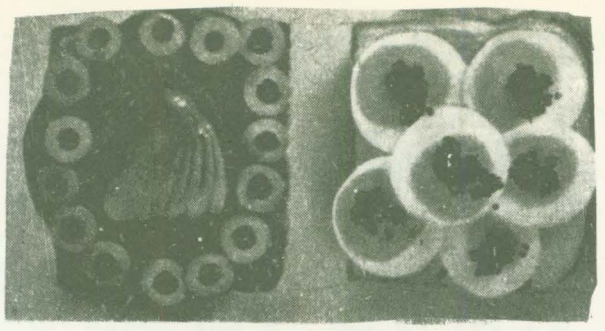

7) 1 rebanada de pan blanco; 6 rodajas de huevo duro; caviar.

8) 1 rebanada de pan negro; mostaza; 2 lonjas de salame de Milán; aceitunas verdes, rellenas, cortadas por la mitad; pepinillo en vinagre.

BANANAS PARTY: 6 bananas; 1 taza de crema de leche; azúcar; esencia de vainilla; fideitos de chocolate.

Lavar bien las bananas y secarlas. Con un cuchillo de punta filosa cortar la cáscara de las bananas en un solo lado colocarlo hacia arriba. Batir la crema de leche bien espesa y endulzarla a gusto. Perfumarla con unas gotas de esencia de vainilla. Poner la crema de leche en una manga con boquilla rizada y cubrir la parte cortada de las bananas formando un diseño ondulado. Salpicar con fideitos de chocolate.

ROSCA DE ALMENDRAS Y CIRUELAS: MASA: 20 g. de levadura de cerveza fresca; 1/4 de taza de agua apenas tibia; 1/2 de taza de leche caliente; 1/4 de taza de azúcar molida; 1/2 cucharadita de sal; 2 1/2 tazas de harina; 2 huevos.
PARA EL RELLENO: 1 taza de ciruelas pasas tiernizadas picadas grueso; 2 cucharadas de azúcar molida; 1 cucharadita de canela; 2 cucharadas de manteca blanda.
PARA LA CUBIERTA: 250 g. de azúcar impalpable; 1 cucharadita de jugo de limón; almendras sin piel cortadas en rodajitas, a gusto.

Se disuelve la levadura en el agua apenas tibia en una taza. En un tazón se mezclan la leche caliente con el azúcar y la sal; se revuelve hasta que se disuelvan estos últimos ingredientes. Se deja entibiar y se agrega la levadura disuelta, se mezcla y luego se añade una taza de harina, batiendo enérgicamente. Se mezclan 1 1/2 huevos batidos con la manteca derretida, siempre batiendo, luego se agrega el resto de la harina, mezclando perfectamente hasta obtener una masa blanda, que se ha de trabajar con la mano, en el mismo tazón, hasta que esté bien lisa y elástica. Se tapa con un trozo de polietileno y luego con un repasador y se coloca sobre una cacerola que contenga agua caliente, no hirviendo, y fuera del fuego; se deja allí el tazón hasta que la masa redoble su volumen.

Luego se coloca la masa sobre la mesa enharinada y se estira hasta obtener un rectángulo de unos 22 x 35 cm.

PREPARACION DEL RELLENO: Se mezclan todos los ingredientes y se extienden sobre la masa; se arrolla esta por uno de los lados largos y se cierran bien los bordes. Se forma con el rollo una rosca sobre una placa enmantecada y se humedecen bien los extremos para cerrar la rosca. Se deja leudar durante una hora, en lugar tibio, se pinta con el 1/2 huevo restante y luego se introduce la placa en el horno y se cocina unos 45 minutos aproximadamente. En seguida de retirada del horno se cubre con el baño indicado y se esparcen encima las almendras cortadas en rodajitas. Se deja enfriar antes de servir.

CUBIERTA: Se mezcla el azúcar impalpable con el jugo de limón y se añaden 1 o 2 cucharadas de agua hirviendo, hasta lograr una pasta espesa.

CONSEJITOS:

* Para separar mejor las yemas de las claras de los huevos crudos, se rompen éstos en un embudo. La clara pasará rápidamente por éste hasta el plato que espera abajo; la yema quedará detenida en el cuello del embudo.

* Para evitar que la leche se corte en epoca calurosa, agréguele en el momento de hervir, una pizca de bicarbonato de soda. No le da mal sabor.

* Para que los merengues hechos en casa, con clara de huevo batidas con azúcar a punto nieve, no pierdan consistencia al cocinarlos, hay que hacer lo siguiente: Poner en un recipiente a baño María 3 cucharadas de azúcar por cada clara de huevo y batir continuamente sobre el agua caliente hasta que tomen punto de nieve. De esta forma el merengue se cocina y al llevarlo al horno y cocinarlo queda como de confitería. Las claras estarán listas cuando al levantar el batidor la preparación forme picos que no se desmoronen.

* Para freír panqueques más livianos y digestibles, no hay que aceitar la plancha o sartén; bastará con pasar una rodaja gruesa de papa pelada por el fondo. La humedad de la papa será suficiente para freír la pasta. Lo que es aconsejable es añadir 1 cucharada sopera de aceite a la masa en el momento de batirla.

* Cuando se destapa un frasco de aceitunas y no se consumen todas, para que conserven el sabor hay que colocar un gajo de limón dentro del frasco, renovándolo cada 5 días si no se terminan de utilizar las aceitunas pronto.

* Para destapar las bombillas cuando están sucias con residuos de yerba colocarlas en un recipiente con agua y bicarbonato Hacer hervir un rato. Quedarán perfectamente limpias.

* Para hacer una limpieza a fondo de horno con poco trabajo proceder así: mojar un trapo en agua fría, luego impregnarlo en amoníaco para uso doméstico y colocarlo en el horno. Dejarlo toda una noche. Al día siguiente resultará muy fácil remover las manchas de grasa ablandadas por el amoníaco.

MOIR
calzados
CALIDAD Y ELEGANCIA

CALZADOS — BOUTIQUE
*PARA TI — CAMISAS
*RICARDO GARCIA — PULLOVERS
CAMPERAS
MARROQUINERIA "VIAGGIO"

15 de Septiembre 41 Rawson

Mercado y Carnicería **PIN - PA**

DONDE CONVERGEN
LAS RUTAS DE LA ECONOMIA

A. Brown 428

Barrio Gaiman Nuevo

MATERIALES SUR S.A.
MATERIALES DE CONSTRUCCION

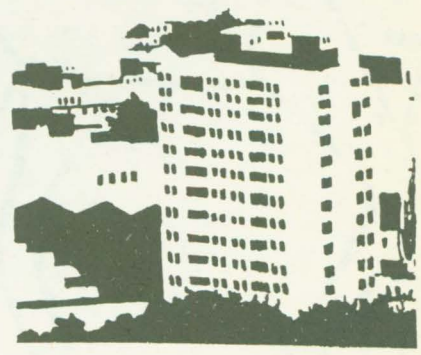

25 de Mayo 99 — 9 de Julio y Marconi
T.E. 71615 — T.E. 20672
9120 Pto. Madryn-CHUBUT — 9100 Trelew-CHUBUT

EMPRESA CHUBUT

TRELEW - ESQUEL y TRELEW

Horario TEMPORADA DE INVIERNO

DESDE EL 15 DE MAYO AL 30 DE SEPTIEMBRE DE 1982

SERVICIO ORDINARIO POR LANGUIÑEO

LUNES IDA	LLEGA	SALE	MIERCOLES VUELTA	LLEGA	SALE
Trelew	—.—	7.30	Esquel	—.—	7.30
Gaiman	7.45	7.50	Arroyo Pescado	—.—	—.—
Dolavon	8.10	8.15	Las Salinas	—.—	—.—
Las Chapas	—.—	—.—	Languiñeo	10.15	10.20
Las Plumas	10.50	11.00	Mallín Blanco	—.—	—.—
Los Altares	12.30	13.15	Pampa de Agnia	11.35	11.40
Paso de Indios	14.15	14.25	El Pajarito	—.—	—.—
El Pajarito	—.—	—.—	Paso de Indios	12.40	13.25
Pampa de Agnia	15.25	15.30	Los Altares	14.25	14.30
Mallín Blanco	—.—	—.—	Las Plumas	16.00	16.10
Languiñeo	16.40	16.45	Las Chapas	—.—	—.—
Las Salinas	—.—	—.—	Dolavon	18.30	18.35
Arroyo Pescado	—.—	—.—	Gaiman	—.—	—.—
Esquel	19.15	—.—	Trelew	19.15	—.—

SERVICIO EXPRESO POR TECKA

MIERCOLES — VIERNES — SABADOS IDA	LLEGA	SALE	LUNES — VIERNES — DOMINGOS VUELTA	LLEGA	SALE
Trelew	—.—	8.00	Esquel	—.—	8.00
Gaiman	—.—	—.—	Tecka	9.30	9.40
Dolavon	8.35	8.40	Pampa de Agnia	11.10	11.15
Las Chapas	—.—	—.—	C. Ginebra Chico	—.—	—.—
Las Plumas	11.20	11.30	El Pajarito	—.—	—.—
Los Altares	—.—	—.—	Paso de Indios	12.15	12.55
Paso de Indios	14.00	14.45	Los Altares	—.—	—.—
El Pajarito	—.—	—.—	Las Plumas	15.35	15.45
C. Ginebra Chico	—.—	—.—	Las Chapas	16.50	16.55
Pampa de Agnia	15.45	15.50	Dolavon	18.10	18.15
Tecka	17.15	17.20	Gaiman	—.—	—.—
Esquel	19.00	—.—	Trelew	19.00	—.—

Empresa de Transporte "BAHIA"

DIAS HABILES (Rawson a Playa)		DIAS FERIADOS (Rawson a Playa)	
6.10	15.10	8.10	16.10
7.10	16.10	9.10	17.10
8.10	17.10	10.10	18.10
9.10	18.10	11.10	19.10
10.10	19.10	12.10	20.10
11.10	20.10	13.10	21.10
12.10	21.10	14.10	22.10
13.10	23.10	15.10	
14.10			

EXCURSIONES Y VIAJES ESPECIALES DIRIGIRSE A:

INMIGRANTES 363 — RAWSON.

HOSPITALES (Salud Pública)

RAWSON
R.C. Jones y Roca
T.E. 81260

TRELEW
Pellegrini y 28 de Julio
T.E. 20604

PUERTO MADRYN
Pujol 247 — T.E. 72240

ESQUEL
25 de Mayo 150
T.E. 2414 / 2225

GAIMAN
E. Tello s/n T.E. 202

TREVELIN
T.E. 32

C. RIVADAVIA
H. Yrigoyen 950
T.E. 2541/42/43/44/45

LINEA 28 de JULIO

SOCIEDAD COOPERATIVA DE TRANSPORTES LIMITADA TRELEW - CHUBUT

HORARIOS TEMPORADA INVIERNO

A REGIR DESDE EL 26-4-82

Lunes a Sábados:
TRELEW a PUERTO MADRYN

			(x)				(x)		
Trelew sale:	7.15	9.15	11.30	13.50	16.00	18.00	20.00	21.45
Madryn llega:	8.25	10.25	12.40	15.00	17.10	19.10	21.10	22.55

PUERTO MADRYN a TRELEW

			(x)	(x)				
Madryn sale:	7.00	9.00	11.10	14.00	16.00	18.00	20.00	21.30
Trelew llega:	8.10	10.10	12.20	15.10	17.10	19.10	21.10	22.40

Domingos y Feriados:
TRELEW a PUERTO MADRYN

Trelew sale:	9.30	11.30	13.30	18.00	20.00	21.30
Madryn llega:	10.40	12.40	14.40	19.10	21.10	22.40

PUERTO MADRYN a TRELEW

Madryn sale:	8.00	11.00	13.30	18.00	20.00	21,30
Trelew llega:	9.10	22.10	14.40	19.10	21.10	22.40

Lunes a Viernes (Temporada escolar):
DOLAVON - 28 DE JULIO - DOLAVON

DOLAVON sale:	28 DE JULIO llega:	28 DE JULIO sale:	DOLAVON llega:
5.40	6.05	6.10	6.35
12.00	12.25	12.30	12.55

Lunes a Viernes:
RAWSON - TRELEW - GAIMAN - DOLAVON

	(v)	(a)	(v)	(a)	(v)	(a)
Rawson sale:	—.—	—.—	—.—	14.10	—.—	—.—
Trelew llega:	—.—	—.—	—.—	14.35	—.—	—.—
Trelew sale:	9.30	11.00	13.10	14.40	17.30	19.30
Gaiman llega:	10.10	11.25	13.40	15.10	18.10	19.55
Gaiman sale:	10.15	11.30	13.45	15.15	18.15	20.00
Dolavon llega:	11.00	11.55	14.20	15.40	18.55	20.30

DOLAVON - GAIMAN - TRELEW - RAWSON

	(a)	(v)	(a)	(v)	(v)	(a)
Dolavon sale:	5.15	6.40	11.30	13.30	17.00	19.00
Gaiman llega:	5.45	7.20	11.55	14.10	17.40	19.25
Gaiman sale:	5.50	7.25	12.00	14.15	17.45	19.30
Trelew llega:	6.10	8.00	12.25	14.55	18.30	19.55
Trelew sale:	6.20	—.—	—.—	—.—	—.—	—.—
Rawson llega:	6.50	—.—	—.—	—.—	—.—	—.—

Sábados:
TRELEW - GAIMAN - DOLAVON

	(v)	(v)	(a)	(v)	(a)
Trelew sale:	9.30	13.10	15.00	17.30	19.30
Gaiman llega:	10.10	13.40	15.25	18.10	19.55
Gaiman sale:	10.15	13.45	15.30	18.15	20.00
Dolavon llega:	11.00	14.20	15.55	18.55	20.30

DOLAVON - GAIMAN - TRELEW

	(v)	(a)	(v)	(v)	(a)
Dolavon sale:	6.40	11.30	13.30	17.00	19.00
Gaiman llega:	7.20	11.55	14.10	17.40	19.25
Gaiman sale:	7.25	12.00	14.15	17.45	19.30
Trelew llega:	8.00	12.25	14.55	18.30	19.55

Domingos y Feriados:
TRELEW - GAIMAN - DOLAVON

	(v)	(a)	(v-a)
Trelew sale:	9.30	13.30	19.30
Gaiman llega:	10.10	13.55	20.10
Gaiman sale:	10.15	14.00	20.15
Dolavon llega:	11.00	14.30	21.00

DOLAVON - GAIMAN - TRELEW:

	(v)	(a)	(v-a)
Dolavon sale:	7.30	10.30	18.00
Gaiman llega:	8.10	10.55	18.40
Gaiman sale:	8.15	11.00	18.45
Trelew llega:	8.55	11.25	19.25

NOTA:

Los horarios marcados con (a) circulan por el asfalto.
Los horarios marcados con (v) circulan por el valle.
Los horarios marcados con (x) circulan directos desde y hacia Rawson.

Empresa de Transportes "RAWSON" S. C.

LUNES A VIERNES (Rawson sale)	LUNES A VIERNES (Trelew sale)	SABADOS (Rawson sale)	SABADOS (Trelew sale)	DOMINGOS Y FERIADOS (Rawson sale)	DOMINGOS Y FERIADOS (Trelew sale)
5.00 – 5.30 – 6.00	5.30 – 6.20 – 7.00	6.30 – 7.00 – 7.30	7.00 – 8.00 (7)		
7.00 – 7.50 – 8.10	7.30 – 8.30 – 8.50	8.30 – 9.00 – 9.30	9.00 – 9.30	8.00 – 8.30	8.00 – 9.00
8.50 – 9.10 – 9.30	9.10 – 9.30 – 10.10	10.30 – 11.00	10.00 – 10.30	9.00 – 9.30	9.30 – 10.00
10.10 (7) – 10.30	10.30 – 11.30	11.30 – 13.00	11.00 – 12.30	10.30 – 11.00	10.30 – 12.00
11.10 – 11.30	11.50 – 12.10	13.30 – 14.00	13.30 – 14.00	11.30 – 12.30 (7)	12.30 – 13.00
12.30 – 12.50	12.50 – 13.10 (7)	15.00 – 15.30	14.30 – 15.00	14.00 – 14.30	13.30 – 15.30
13.30 – 13.50	13.50 – 14.30	16.00 – 17.00	16.00 – 17.00	15.30 – 17.00	16.00 – 16.30
14.10 – 14.30	14.50 – 15.10	17.30 – 18.30	17.30 – 18.00	17.30 – 18.00	18.00 – 18.30
15.10 – 15.30	15.50 – 16.10	19.00 – 20.00	19.00 – 19.30	19.00 – 19.30	19.30 – 20.00
15.50 – 16.30	17.30 – 17.50	20.30 – 21.10	20.00 – 20.30	20.30 – 21.20	20.30 – 21.10
16.50 – 17.10	18.30 – 18.50	22.00 – 24.00	21.10 – 23.00	22.00 – 24.00	23.00 – 01.00
18.10 – 18.30	19.10 – 20.10 (7)		01.00		
19.10 – 19.30	20.30 – 21.10				
19.50 – 21.10	23.00 – 01.00				
22.00 – 24.00					

EXCURSIONES Y VIAJES ESPECIALES DIRIGIRSE A:
CASTELLI 347 – T.E. 81915 – RAWSON – CHUBUT

Farmacias de turno

DIA	RAWSON	PTO. MADRYN
Dom. 1	"ROCA"	"CENTRAL"
Lun. 2	"BELGRANO"	"CENTRAL"
Mar. 3	"RAWSON"	"DEL PUEBLO"
Mier. 4	"ROCA"	"MADRYN"
Jue. 5	"BELGRANO"	"MODERNA"
Vie. 6	"RAWSON"	"SUAREZ"
Sáb. 7	"BELGRANO"	"CENTRAL"

DIRECCIONES DE FARMACIAS

RAWSON

F. "Belgrano"	Avda. Sarmiento y Vacchina	T.E. 81178
F. "Roca"	Mariano Moreno 574	T.E. 81247
F. "Rawson"	Belgrano y Luis Costa	
F. "Italia"	Italia 156	T.E. 21206
F. "Lujan"	San Martín 757	T.E. 20658
F. "Avenida"	Hipólito Yrigoyen 1046	T.E. 21531
F. "Querol"	25 de Mayo 401	T.E. 21263
F. "Yrigoyen"	Hipólito Yrigoyen 835	T.E. 21497

TRELEW

F. "Plaza"	Rivadavia 343	Tw.
F. "Pugh"	Hernández y Lamadrid	Tw.
F. "Trelew"	San Martín 1168	Tw.
F. "Chubut"	España 30	T.E.21369
F. "Sabin"	Colombia esquina Chiclana	Tw.

PUERTO MADRYN

F. "Madryn"	Juan Muzzio y Necochea	
F. "Moderna"	B. Mitre y Sarmiento	T.E. 71283
F. "Suarez"	Avenida Pujol y Fontana	
F. "Central"	25 de Mayo 272	T.E. 71866
F. "Del Pueblo"	Roque Saenz Peña 195	T.E. 71803







Peronistas de Rawson

En la noche del último viernes se reunieron en Rawson simpatizantes del partido justicialista, en lo que constituyó la primera actividad pública de ese sector, tras el levantamiento de la veda política, en la capital de la provincia.

Acerca del encuentro se emitió luego un comunicado de prensa en el que se convoca a "una nueva reunión amplia", para el viernes 13 de agosto a las 20, que se llevará a cabo en la cancha de pelota a paleta, sita en Luis Costa y Avenida San Martín.

El texto completo del comunicado de prensa es el siguiente:

"El día 30 de julio de 1982, en la ciudad de Rawson capital de la provincia del Chubut, se reunió un grupo de peronistas a fin de tratar la convocatoria de todos los compañeros de Rawson para la constitución de una agrupación partidaria.

Es intención de los reunidos convocar en forma amplia a todos a aunar sus esfuerzos y a prestar su apoyo a la tarea que emprendemos.

Después de seis años de veda política, son muchas las obligaciones que el momento nos exige, para contribuir desde Rawson a la total reorganización democrática del Partido.

Pensamos que unidos en el Partido Justicialista llevaremos al pueblo al poder y desde ahí contribuiremos a formar la Argentina para todos, sin distinción de ideologías, credos o edades.

Se ha resuelto convocar a una nueva reunión amplia, para el día viernes 13 de agosto a las 20 horas, que se llevará a cabo en la Cancha de Pelota Paleta de Rawson, sita en Luis Costa y Avenida San Martín."

SOLUCIONES REGIOGRAMA Y LEXICOGRAMA

I: a - II: c - III: a - IV: b - V: b - VI: a - VII: c - VIII: c

CACHORRO — LANGOSTA — QUERUBIN — EMPANADA
MALDECIR — ENCANTAR — TABURETE — EMBELESO
ABRASION — ECLOSION — TELARAÑA — EMPOLLAR
LABRADOR — SALPICAR — MANOPLAS — EMBARGAR
ELECCION — EMPEDRAR — ENSARTAR — ADMISION
PALPABLE — RADIADOR — QUERUSCO — ENFUNDAR
OMNIMODO — UNGUENTO — RASCADOR

COLOQUENME ENTRE LAS ESTRELLAS IMPERECEDERAS PARA QUE NO MUERA.

AGENCIA
1003
CASA "LA SUERTE"

BUSQUE EN ESTE ESPACIO TODOS LOS DOMINGOS SU PREMIO DE LA:

LOTERIA NACIONAL

SORTEO DEL 31-7-82

1) 7108
2) 27125
3) 31494
4) 42621
5) 7577
6) 20941
7) 22523
8) 2926
9) 10827
10) 37617

PROGRESION 7 (Siete)

M. Moreno 719 (al lado de Welcome) Rawson



Dialoguitos ciudadanos de Prudencio y Espinoso



— Muy buenos días. Este es nuestro primer diálogo del mes. Una buena ocasión para hablar de cosas agradables. La gente ha cobrado. Se festeja el día del niño. Los partidos políticos se preparan para el período constitucional....

— Veo que te has vuelto inesperadamente irónico. El último día de julio hice una experiencia con resultados alarmantes sobre el primer punto que mencionaste.

— ¿Se puede saber cuál fue esa experiencia y qué resultados se obtuvieron?

— Todo fue muy sencillo. Me paré frente a la puerta de salida de la Casa de Gobierno y me detuve a observar la cara de los empleados que venían de cobrar sus haberes mensuales. ¿Querés que te cuente cómo eran esas caras? ¿o lo dejamos ahí?

— Ya que empezaste con el tema, quiero que lo sigas.

— Bueno. Algunos empleados miraban los sobres, los daban vuelta, los miraban otra vez y no entendían si en lo pagado estaba incluido el aumento. La pregunta más repetida fue: ¿Y esto es lo que prometieron?

— Quiere decir que el incremento del 20 por ciento no se notó para nada. La gente ve que con este magro sueldo tiene que llegar al otro fin de mes y se da cuenta que únicamente con malabarismos presupuestarios lo podrá hacer.

Las caras que ví fueron elocuentes en cuanto a la gravedad de la situación. El desaliento gana día a día más adeptos.

— Cambiando de tema, ¿Has escuchado radio en estos últimos días? Notaste que pasó el furor nacionalista del folklore y el tango y que volvieron a pasarse discos en inglés?

— Ay Dios mío!!! ¿Cuándo en la Argentina habrá disposiciones coherentes y con continuidad? ¿O defendemos lo nuestro nada más que cuando estamos en guerra? ¿Volverán a intoxicarnos con la música disco y otras yerbas ruidosas?

— Un veterano me decía el otro día que lo único bueno que había tenido para él la guerra de las Malvinas era poder escuchar los buenos tangos de antes. Ahora se tendrá que conformar con la música que irradiaban hasta el 2 de abril o todo lo que pasó después nos servirá como experiencia?

— Dejemos esta inquietud a las autoridades correspondientes, pidiendo eso sí medidas que defiendan la difusión de la música argentina, sin actitudes sectarias ni de censura.

— Y que por favor no se apliquen estos vaivenes musicales. Que todo tenga una línea definida.

— ¿Fuiste a los festejos del 28 de julio? ¿Se está perdiendo un poco el interés de otra época o es una impresión personal?

— Estuve en la ceremonia que hicieron en la Capilla Berwyn de Rawson. Te cuento que había muy poca gente.

— Bueno sabrás que el acto fue preparado a último momento y no tuvo una difusión adecuada. De esa manera las cosas no pueden salir bien nunca. Que esto sirva como antecedente para que los festejos del aniversario de Rawson tengan el marco de público apropiado.

— ¿Hablamos un poco de las novedades del valle? Los chacareros siguen preocupados por el estado de los caminos rurales. Las últimas lluvias los deterioraron en gran forma y a pesar de los anuncios pareciera que las autoridades esperan que el tiempo con sol solucione todo...

— Claro que los chacareros están enojados. Tanto que uno de ellos, cansado de reclamar ante el intendente vallero y de recibir como respuesta que el problema no era de competencia comunal, apeló a un último recurso.

— Y qué hizo? Pidió la presencia del gobernador Ayerra como hicieron vecinos de un barrio de Trelew?

— No... qué presencia del gobernador. Le aplicó un soberano puñetazo al intendente para hacer valer sus reclamos.

— Y tuvo éxito? Logró que el camino fuera arreglado?

— La persona que miraba la escena en esa solitaria mañana no pudo saberlo. Lo que sí me contó fue que el intendente partió de inmediato en período de vacaciones.

— Si viajó en automóvil al norte por la ruta 3 habrá continuado con la pesadilla de los caminos. Hay tantos baches que algunos se preguntan si en esa zona no se desarrollaron también acciones bélicas de la última guerra.

— Por el tamaño de los pozos se deduce que, por lo menos, los que anduvieron fueron los ghurkas nepaleses...

— Bueno te dejo. Hasta la semana próxima.

— Si vos lo decís.

RAWSON DISCOTECA TRAGOS
MACUMBA
MUSICA Y AMIGOS
Perito Moreno 112

Constituyóse el Centro de Estudios del Hombre Patagónico y su Medio

El Regional

PERIODICO INDEPENDIENTE AL SERVICIO DE LA COMUNIDAD CHUBUTENSE

RAWSON (CHUBUT), 8 de agosto de 1982 — *Precio del ejemplar $ 8.000.–*

En el transcurso de un acto llevado a cabo cerca del mediodía de ayer, en el Salón Fontana de la Casa de Gobierno, en Rawson asumieron sus cargos los integrantes del Centro de Estudios del Hombre Patagónico y su Medio, que tendrán a su cargo el análisis de temas de interés provincial, regional y nacional, tomando como base el material bibliográfico que forma la colección Vignati.

El acto fue presidido por el ministro de Gobierno, Educación y Justicia, Dr. Ramón Antonio Monje, asistiendo además el interventor en el Consejo Provincial de Educación, Licenciado José Jerónimo Carreras; la Directora de Educación Media y Superior, Profesora Norma F. de Carbajo; el intendente municipal de Trelew; el titular de la Biblioteca Agustín Alvarez, César Rago, como así también funcionarios del área cultural encabezados por el doctor Jorge Guillermo Corneo.

Cabe agregar que por resolución Nro. 146 del Ministerio de Gobierno, fueron designados para integrar la comisión del Centro los doctores Julián Ripa, Angel Gutiérrez Neri, y Rodolfo Casamiquela, y los licenciados Virgilio Zampini, Dewi Mevin Jones, Raúl Scandroglio, Clemente Dumrauf, Dora Rocha de Feldman y Mariano Marco.

Tuvo a su cargo la presentación del acto la Sra. Beatriz Landaburu de Castro, quien luego de dar lectura al decreto del Gobierno Provincial que crea el Centro de Estudios del Hombre Patagónico y de la resolución que designa a sus integrantes invitó al doctor Corneo a dirigir la palabra a los asistentes.

El Director de Cultura del Chubut expresó en la ocasión que la pregunta fundamental que el hombre viene haciendo sobre su orígen, se va a repetir a nuestra provincia "ampliada su problemática a esa circunstancia precisa del hombre de hoy y de ayer, en este medio que es la Patagonia" para agregar luego que "material de trabajo será la colección de Milcíades Alejo Vignati".



"Este importante repositorio estuvo a punto de salir del país y gracias a las gestiones y preocupaciones del Dr. Casamiquela, que en su momento interesó a las autoridades, encontró un eco inmediato y esta biblioteca está hoy aquí" agregó el doctor Corneo.

"Este Centro –dijo más adelante– permitirá que figuras destacadas de la vida cultural de la Provincia de trayectoria en el mundo de la investigación, se encuentren y puedan trabajar en forma coordinada y sistemática pudiendo arribar a resultados exitosos".

En representación de los designados, habló a continuación el Dr. Julián Ripa. "La Patagonia es la gran desconocida del país, se habla mucho de ella como reserva, prioridad, etc. pero no es conocida como debiera", afirmó.

"Pienso que todos estos integrantes del Centro, que son personas que han demostrado interés por el hombre patagónico, podrán realizar una obra trascendente, que servirá en el futuro para que nos conozcamos mejor", señaló el Dr. Ripa.

Durante el acto, asimismo, pronunció palabras de agradecimiento el minisito de Gobierno, Educación y Justicia, Dr. Ramón Antonio Monje.

CAMWY

CENTENARIO DE CORONEL SUAREZ

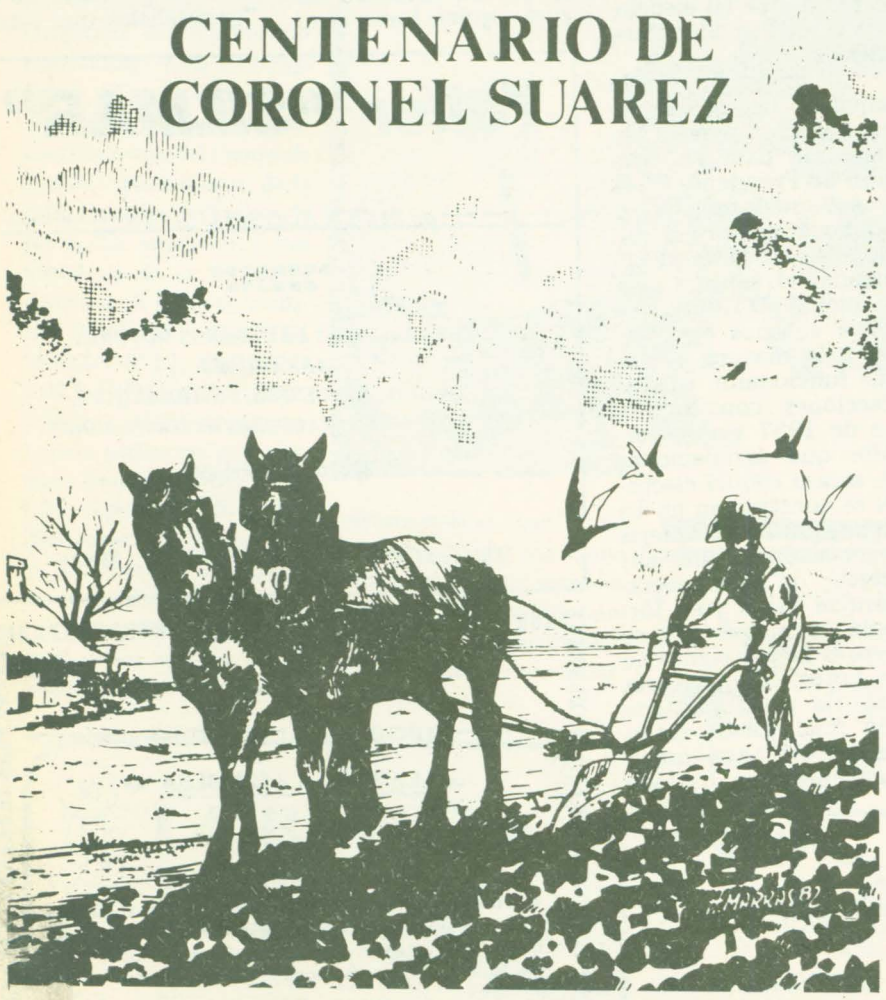

Con esta edición EL REGIONAL incluye la publicación de la revista Camwy referida al centenario de la ciudad de Coronel Suárez (Bs.As.) y a los colonos galeses del Valle Inferior del Río Chubut que participaron del poblamiento de esa zona. Solicítela sin cargo.

BARRIO "2 DE ABRIL"

La Dirección Social del Instituto Provincial de la Vivienda y Desarrollo Urbano citó a los adjudicatarios del Barrio "2 de Abril" de 432 viviendas (Primera Etapa) correspondientes al Plan FONAVI de Rawson, a los efectos de realizar el sorteo de ubicación de sus unidades habitacionales.

Deberán presentarse mañana (lunes) a las 16 en la sede central del organismo, Don Bosco y San Martín de la ciudad capital.

Como se recordará, la primera etapa de dicho barrio se inauguró simbólicamente el 25 de mayo pasado con la presencia del gobernador de la provincia, contralmirante (R) Niceto Echauri Ayerra, procediéndose luego a la adjudicación de las viviendas.

A más de dos meses de aquella inauguración se efectuará el sorteo de ubicación que permitirá a los beneficiarios conocer la unidad en que habitará, no habiéndose informado si simultáneamente se entregarán las llaves respectivas.

Directivos de Seidman y Bonder, empresa constructora a cargo de la obra, señalaron en tanto que está próxima a finalizar la segunda etapa del núcleo habitacional, previéndose también para fines de 1982 la terminación completa del barrio.

TRELEW

Un Proyecto Ambicioso: El Parque Centenario

PACH

Tuvo lugar en P. Madryn una reunión pública del PACH, con la asitencia de autoridades provinciales, zonales y locales del partido. La misma versó sobre los principios del partido, asistiendo un centenar de personas.

La mesa informativa estuvo constituída por el Esc. Roque González, el Dr. Osvaldo Willams, Fernando Marraco y los señores Ferrari y Fernández del comité local.

Afiliados de Rawson que participaron de la reunión, los señores Lorenzo Graci y Carlos Alberto Malbárez, dijeron a EL REGIONAL que "éste fue el primer paso de la actividad política que de aquí en más ha de denotar un ritmo intenso".

Asimismo informaron que en la oportunidad se entabló un diálogo con la concurrencia "conviniendo la necesidad de una participación amplia en los movimientos políticos, ofreciéndoles el PACH sus principios federalistas junto con su capacidad e idoneidad para gobernar", concluyeron.

SITUACION NACIONAL

LAS INCERTIDUMBRES DEL GOBIERNO DE TRANSICION

Sectores moderados han comenzado a advertir sobre los peligros latentes y a cierta falta de prudencia en las manifestaciones radicalizadas y amenazantes que cada vez con mayor frecuencia, se suceden en la escena política de nuestros días. Pero lo más preocupante, es el lanzamiento de sugestivos panfletos en la Diagonal Sur (a metros de Plaza de Mayo), desde muy "misteriosos" automóviles imposible de identificar (...Falcon Verdes...), en veloz pasada, y con leyendas breves y concisas: "Sólo el nacionalismo salvará la patria", y con otra leyenda más amenazante: "Patria si, partidos no", como también : "Luchar contra la inmoralidad y la corrupción". En ambos lados llevaban la siguiente firma: "Movimiento Nacionalista de Restauración".

Estos sintomáticos panfletos, coinciden con comunicados aparecidos donde se atribuyen la "quema" de "El Nacional", y otros hechos de ese calibre. Estos verdaderos fantasmas de la política, negados curiosa y reiteradamente desde las esferas oficiales, parecen emerger en las horas difíciles del país y con objetivos intimidatorios y agresivos siempre perfectamente definidos, y con la correspondiente inpunidad de sus oscuras acciones.

Mientras tanto, continúan los apresurados encuentros entre empresarios, dirigentes gremiales y políticos, tratando de encontrar puntos de coincidencia para lo que se ha dado en llamar, un "programa mínimo de salvación Nacional". El objetivo de estos importantes contactos, está en intentar evitar la amenaza de la desestabilización político-institucional, hecho que cada vez aparece amenazando más la débil posición del gobierno del Gral Bignone.

A todo esto cabría preguntarse si es factible lograr un acuerdo o algún tipo de entendimiento entre empresarios y trabajadores??, y aunque la respuesta no es fácil, nos viene a la memoria lo afirmado por un representante gremial: "Sea cual fuere la intención política, si se trata de concertar la miseria no hay negocio, si se trata de concertar con resultados concretos para los trabajadores, la charla será fructífera". Entonces, habrá que ver hasta donde los empresarios están dispuestos a conceder,a fin de evitar un caos político de las instituciones del país.

Desde el ámbito oficial, se han dictado medidas (aún parciales) que comienzan a brindar un apoyo más efectivo al empresario, y además, dando un significativo paso atrás, se derogaron los decretos 1717 (que autorizaba la modificación de las convenciones de trabajo) y 957 (autorizaba a designar interventores — administradores en las obras sociales), ambos muy cuestionados por los sindicalistas. Es un pequeño intento de encauzar este gobierno de transición, desandando el camino iniciado el 24 de marzo de 1976...

En tanto, el Teniente General Cristino Nicolaides, se apresuró a negar el presunto "estado deliberativo" de mandos intermedios del Ejército, al tiempo que una alta fuente militar desestimaba la existencia de serios planteos castrenses, e inclusive las posibles elucubraciones golpistas de algunos grupos en disenso. Lamentablemente, las cosas no parecen estar tan tranquilas como lo afirma el Comandante en Jefe, sumándose a ello movimientos castrenses no habituales en estas épocas del año, reflejan una cierta inestabilidad general del Ejército.

La investigación de la "Comisión Calvi" sobre los sucesos acaecidos en Las Malvinas, permitirían al Gral. Nicolaides adelantar considerablemente la reestructuración de la fuerza, y "profesionalizar" al Ejército (¿no estaba profesionalizado acaso??).

Claro que esa idea no es compartida por quienes se acostumbraron a participar y hasta decidir políticamente dentro de esa fuerza en crisis. Son los que se aferran a las primeras declaraciones públicas del General Mario Menéndez y que no cesan en proclamar que las responsabilidades de la derrota deben ser compartidas. En este punto, y en el que el ex — gobernados militar de las Islas coincide con el ex — canciller Zavalía Ortiz (ya fallecido) respecto de haber "solicitado ayuda a cualquier país del mundo". Nicolaides ya fue consultado sobre esto, hace un mes, y se manifestó de acuerdo con la decisión adoptada por la anterior conducción del Ejército, de no pedir el aporte de la Unión Soviética para intentar, al menos, un vuelco en las acciones bélicas que por entonces favorecían al Reino Unido.

Por el momento, y más allá de esas cuestiones, este tema bélico recibe día a día nuevos ingredientes. Uno de ellos, es el que, según el boletín de una agencia de noticias, aportó el General Gerardo Núñez, quien afirmó no tener dudas de que los soldados argentinos pasaron hambre y frío en las Malvinas. También señaló que la investigación demandará mucho tiempo aún y que en dos meses como máximo se dispondrá de un informe pormenorizado sobre el material bélico y los abastecimientos que se perdieron durante las acciones. "Los ingleses (afirmó) luego de pelear seis horas retornaban a sus barcos a bañarse y descansar, mientras los soldados argentinos estaban metidos en un agujero durante dos meses". Admitió que la falta de alimentos puede haber menguado el espíritu combativo de las tropas y que la distribución de víveres fue responsabilidad de un jefe del teatro de operaciones, y puntualizó que él tiene las respuestas, pero no es quién las debe dar, porque "hay quien debe hacerlo".



Presidente
Reynaldo Bignone

En los últimos días surgieron las manifestaciones de Doña Amalia Fortabat, en una entrevista que mantuvo con el titular de la UIA, por el destino que habría corrido el millón y medio de dólares donados por la empresaria durante el conflicto. Se habla de que pediría una investigación sobre el destino dado a los recursos del "Fondo patriótico Islas Malvinas".

El gobierno nacional ha compatibilizado posiciones, y regirá el estatuto de los partidos políticos conocido como "estatuto Illia", con algunos retoques y agregados del de Lanusse para las actividades políticas. Según ha trascendido, la norma legal que estará aprobada a mediados de este mes, tuvo como principal ideólogo a don Rafael Martínez Raymonda, usual candidato a innumerables ministerios de este gobierno, quien sería el "inspirador" de artículos que se refieren al reconocimiento automático de los partidos tradicionales y otros que allanan el camino de las elecciones a los llamados "históricos".

Pero también se le adjudica la autoría de un borrador para la ley electoral para la elección de Presidente, Vice y gobernadores. Se adoptaría siempre a juicio de Martínez Raymonda, el sistema proporcional D'Hont, que prevé colegios electorales a la manera de los que funcionaron tras las elecciones constituyentes de 1957 y que permite que agrupaciones de escaso caudal electoral se constituyan en árbitros, por las complejas negociaciones que allí surgen, de la consagración de tal o cual fórmula. A menos que se logre el 51 por ciento de los votos, lo que daría mayoría para una decisión final. Dicho de otra manera, que quien gane muy bien... puede no ser el ganador...!!!

Las reiteradas advertencias del Ministro del Interior para que no se reiteren excesos de determinados políticos, que acusaron a algunos militares de traición a la Patria, y pidieron investigaciones, son en realidad a todo el espectro político de la nación, advirtiendo en realidad que si continúa en esa forma, no se llegaría a marzo de 1984!!!

Dentro del radicalismo, a las dos tendencias principales que se hicieron evidentes en el plenario recientemente realizado, la Línea Nacional (balbinismo) y al Renovación y Cambio (alfonsinismo), se ha sumado con más fuerza que nunca, el chaqueño Luis León, con su Movimiento Yrigoyenista, que ahora sí se ha sumado como una tercera opción en ese partido.

En el Justicialismo las posiciones van fermentando con el ritmo propio de una época de cambios. Alineados en la carrera de Bittel, Cafiero (¿tal vez juntos?), Luder (¿Alternativa?) (¿o de alternativa con apoyos extrapartidarios?) y Robledo, han recibido un inesperado competidor: el General Fatigatti. Al parecer, este candidato contaría con el apoyo de Lorenzo Miguel , quien tomó significativa distancia del correntino Julio Romero y del propio Antonio Cafiero. Como "candidato de la unidad", se lo jugaría en su momento en las internas justicialistas, que aún lejanas quitan el sueño a más de un dirigente que sigue esperando "la palabra" de María Estela Martínez de Perón.

A propósito de la ex — presidente, y para muchos la conductora natural del movimiento peronista, una "unión de esfuerzos" de un grupo de militantes del verticalismo, estaría próxima a lanzar un documento exigiendo la derogación de las actas institucionales y la caducidad de los juicios pendientes sobre la viuda de Perón.

Por el lado de Don Angel Federico Robledo todo parece marchar sobre carriles. Recientemente, Jorge Triacca habría mantenido una extensa reunión con el Gral. Nicolaides. Este encuentro habría tenido una duración de más de tres horas, se habló "de todo", incluida la eventual proclamación de Robledo, cuya figura es bien vista en el Ejército, cosa que habría quedado en claro, en dicho encuentro.

Por su parte, Lorenzo Miguel calificó de "gremialistas que actua-

Taller "SILMAR"

de RUBEN RODOLFO SILVA

REPARACIONES DE DINAMOS MOTORES
Y ARRANQUES
VENTA DE REPUESTOS, DE ARRANQUES,
DINAMOS Y EXTRACTORES ALTERNADORES

Luis Costa 337 T.E. 81-980 Rawson

CONSORCIO ALTE. BROWN

LLAMADO A ASAMBLEA

La Administración del Consorcio Almirante Guillermo Brown, convoca a los señores propietarios a ASAMBLEA GENERAL a llevarse a cabo en el local 8 del citado edificio el día martes 10 del corriente a las 19 horas

La Administración

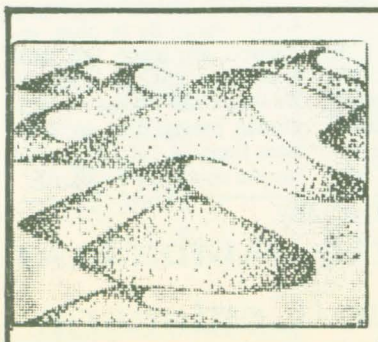

HECTOR OMAR FEBRERO

TRANSPORTES GENERALES
EXPLOTACION YACIMIENTOS DE ARIDOS
ARENA — RIPIO — ZARANDEADOS
TRITURADOS

A. Maiz 345 T.E. 81-617 Rawson



General Cris tino Nicolaides

ron al calor del gobierno de turno", a Triacca y sus aliados de la CGT — Azopardo, lo que demuestra en qué situación se hallan las relaciones entre ambas centrales obreras. Quizás el único punto en común, está en las negociaciones entabladas con los empresarios, políticos mediante, a fin de consolidar el proceso de institucionalización y ante la angustiante situación de los trabajadores que "no pueden esperar más".

Este comienzo de mes, nos encuentra centrados en los acontecimientos económicos y sociales de esta segunda parte del año. La reforma financiera profunda, un dirigismo creciente en la conducción económica y una creciente inestabilidad representan el final del mes de julio. Lo único que no se ha podido cambiar es la monstruosa deuda externa, el colapso en el estado de los ingresos personales y la incertidumbre total.

Salvo los ambientes liberales, las medidas adoptadas en mayor o menor medida tienen el apoyo de las fuerzas empresarias, las fuentes de poder financiero y la de los políticos. Nadie puede estar totalmente satisfecho, porque esta situación recuerda a una máquina infernal en la que al apretar un tornillo se aflojan dos. Pero Pastore — Cavallo no tienen la culpa de lo que encontraron (es igual para todos). A los empresarios se ha intentado sacarlos de la peligrosa emboscada que los desvelaba. El problema de los pasivos financieros ha sido resuelto (según entendidos) pues tienen refinanciación a tasa controlada desde 18 a 60 meses, según su actividad. Los Bancos y financieras, muchas a punto de tocar la lona, fueron saneadas, pues de la noche a la mañana le han pasado al Estado sus acreencias de difícil o imposible cumplimiento, mientras que día tras día se van orientando en las copiosas y nuevas disposiciones del Banco Central que les permitirá ganar más que antes y estar mucho más tranquilas.

Lo que es una incógnita, es cómo se resolverán los dos problemas más importantes, que cada vez amenazan más al país en su conjunto: los Salarios y la Deuda Externa.

Ya se van insinuando los primeros conflictos y desbordes sociales, por la desactualización del salario real. La prudencia demostrada en las actuales circunstancias por los trabajadores es ejemplar, ¡sólo pretenden subsistir!!... pero la prolongación de esta grave situación amenaza todo el andamiaje económico — político del país y sus instituciones, pues no se avizora un alivio inmediato de esa penosa situación.

El problema que subsiste por la deuda externa argentina, era en el Balance del Banco Central del 31 de diciembre pasado, de 35.000 millones de dólares. La actual se desconoce, y realmente tememos conocerla!!! Por esa razón sigue reinando gran intranquilidad en el mercado cambiario, y en las operaciones que se efectúan en la Bolsa de Valores.

Pero el panorama general de la economía es cada vez más incierto. Se anuncia la presentación del programa monetario. Siempre lo que se ha concedido estará basado en la baja de las tasas de interés, la exportación y tal vez, la disminución del gasto público. Pero, en la realidad de los hechos, este esquema intentará atraer dólares extranjeros (que no vendrán) hipotecando el futuro de la nación más aún.

Como hecho del anecdotario, cabe consignar que una prestigiosa fábrica de automotores, realizó un exhaustivo análisis de la evolución del tipo de cambio peso dólar para 1983. De seguir las cosas como están, el primer día hábil del año próximo, el dólar estadounidense se cotizará a $ 130.000, según se desprende de ese informe!!!.

Toda esta situación hace que en la prioridad de los hechos la política exterior argentina, pase a un segundo plano. Cada vez se habla menos y con más vaguedades sobre el verdadero estado de las relaciones inter — americanas, la situación de los reclamos en las Naciones Unidas, la situación dentro del Bloque de los no alineados, etc.... Se habla de "contactos" con la administración "Reagan" y de posibles negociaciones, pero todo dentro del incierto terreno de las suposiciones. Nuevamente la verdad es ocultada a la nación, y el manto del olvido pretende ser la única versión de los acontecimientos que suceden.

Por Víctor Lembeye
Agosto de 1982

REUNION DE LA MULTIPARTIDARIA



Bajo la advocación de los desaparecidos líderes inaugurales del movimiento justicialista —Juan Domingo Perón y Eva Duarte— cuyas imágenes penden de las escuetas paredes del Centro de Estudios Justicialistas, de la calle Fontana de Trelew, la fotografía sorprende a tres miembros de la Secretaría Ejecutiva de la Multipartidaria Provincial: AGUSTIN MORAN (P.J.), AUGUSTO COLT (UCR) y MARCIAL GALINA (MID). Al tomarse la nota gráfica no se encontraba presente el Dr. CARLOS CASTRO BLANCO (Democracia Cristiana) que se incorporó a la reunión minutos más tarde.

El encuentro se produjo el jueves anterior con el propósito de adelantar la reglamentación que regirá los plenarios del pentágono provincial, que por sucesivas ausencias del Partido Intransigente se está convirtiendo naturalmente en un cuarteto.

CASA PRIETO

LA CASA QUE LO TIENE TODO
Y ALGO MAS

BAZAR — JUGUETERIA — REGALOS
ARTICULOS DE PESCA
(CARNADAS TODO EL AÑO)
BICICLETERIA Y REPUESTOS

Av. San Martín 475 T.E. 81194 Rawson

QUINIELA — AGENCIA OFICIAL

AGENCIA 1001

"LA GANADORA"

ESTAMOS PAGANDO SUS ACIERTOS
DESDE LAS 8, 15 Hs.
GANE DINERO Y ADMIRE NUESTROS
AUTENTICOS ARTICULOS ARTESANALES

Av. San Martín 483 Rawson T.E. 81194

KIOSCO Y MERCERIA

EL DEDAL

EN AV. SARMIENTO Y VACCHINA

DONDE ADEMAS DEL EXTENSO SURTIDO EN MERCERIA, ENCONTRARA INTERESANTES OFERTAS EN ROPA PARA BEBES, NIÑOS, JOVENES, ESCOLARES, Y NUMEROSAS NOVEDADES A PRECIOS INCREIBLES

FIAMBRES Y EMPANADAS CASERAS
ESTABLECIMIENTO ELABORADOR

"LA EMPANADA"

A TODA HORA PREPARAMOS EN EL ACTO
EMPANADAS — PASTELES — CHURROS
BOCADITOS — TORTAS FRITAS
SANDWICHES — TORTAS — ETC.
LACTEOS — GASEOSAS — VINOS
POSTRES

Av. San Martín 535 Rawson T.E. 81586

Casa RAWSON

LA LIBRERIA DE TODO EL AÑO

ART. DE DIBUJO TECNICO — COMERCIAL
ESCOLAR Y NUESTRAS TRADICIONALES
OFERTAS EN BAZAR Y REGALOS

Av. Sarmiento 720 9103 Rawson T.E. 81907

LA RAYUELA

CAMPERAS — POLLERAS PANTALONES — CAMISAS — ZAPATOS Y ZAPATILLAS PREVENT — ARC, GRIMOLDI, PIE TUTORIS, BOTANGUITA, CATCHER PETIT — LAPIN, CAL — PANT, ZAPATO PARA PLANTILLA.

San Martín 558 Rawson
Avda. Fontana 223 Trelew

BOROM BOM-BOM BOROM BOM-BOM YO SOY CLIENTE DEL COSTA DOS.

COSTA DOS

COMUNICA QUE RECIBIO TODA LA LINEA DE PRODUCTOS DIETETICOS — SALVADO GERMEN DE TRIGO — ETC.

25 de Mayo y Castelli T.E. 81-252 RAWSON

UTILICE NUESTROS AVISOS DE COMPRAS, VENTAS Y EMPLEOS - T.E. 81 - 590

Certámenes de Literatura, Fotografía y Artes Plásticas

CERTAMEN PROVINCIAL DE FOTOGRAFIA — EDICION 1982 —

La Subsecretaría de Educación y Cultura de la Provincia del Chubut, a través de la Dirección de Cultura, invita a los fotógrafos profesionales y aficionados que residan en el Chubut a participar del Certamen Provincial de Fotografía, Edición 1982.

REGLAMENTO

Art. 1) Podrán participar del Certamen todos los fotógrafos que residan efectivamente en la Provincia del Chubut, con fotografías artísticas.

Art. 2) El tema será libre, no aceptándose reproducciones ni obras que hayan participado en otros Certámenes, pudiendo cada participante presentar la cantidad de obras que desee.

Art. 3) Se establecen las siguientes categorías:

FOTOGRAFIA MONOCROMAS:

a) Las obras deberán enviarse montadas sobre cartón duro o soporte similar de color blanco, gris o negro y sin vidrio, dejándose siete (7) centímetros de cartón libre en el borde inferior para uso de los jurados.

b) Las obras no podrán —en sus medidas—, ser inferiores a 40 centímetros en su lado mayor ni superiores a 50 centímetros, con una tolerancia de 2 centímetros.

c) Al dorso de cada obra se indicará el título y seudónimo del autor, acompañándose un sobre cerrado para cada una de las obras presentadas con nombre y apellido del autor, número de documento, domicilio, detalles de la técnica utilizada en la realización de la obra. En el frente del sobre se reproducirá el seudónimo que figure en la fotografía y su título.

FOTOGRAFIA COLOR:

Para las cuales regirán las condiciones indicadas en "Fotografía Monocroma".

DIAPOSITIVA COLOR:

a) Las diapositivas deberán estar montadas en sus respectivos marquitos de cartón o plástico, en todos los casos sellado.

b) Los marquitos deberán estar señalados con un punto bien visible en el ángulo inferior izquierdo, considerando la forma en que debe ser vista la obra.

c) Las diapositivas deberán llevar escrito en el marquito: título y seudónimo del autor, acompañándose un sobre cerrado para cada una de las diapositivas presentadas, en el cual se consignarán todos los datos transcriptos en el punto c) de la sección "Fotografía Monocroma".

PREMIOS: Se han instituído para las diferentes secciones, los siguientes premios, con carácter de adquisición:

FOTOGRAFIA MONOCROMA:

Primer Premio;	$ 4.000.000.—
Segundo Premio:	$ 2.000.000.—
Tercer Premio:	Medalla de Plata

FOTOGRAFIA COLOR:

Primer Premio:	$ 5.000.000.—
Segundo Premio:	$ 3.000.000.—
Tercer Premio:	Medalla de Plata

DIAPOSITIVA COLOR:

Primer Premio:	$ 2.000.000.—
Segundo Premio:	$ 1.200.000.—
Tercer Premio:	Medalla de Plata

Art. 4) Cada participante no podrá ser merecedor a más de un premio por sección.

Art. 5) Los autores de las obras premiadas en las Categorías de Fotografía Monocroma y Color deberán entregar el negativo de las fotografías, quedando definitivamente éstas en poder de la Subsecretaría de Educación y Cultura. Las demás fotografías que participarán del Certamen podrán ser retenidas por la Subsecretaría por término de seis (6) meses a partir del momento de la entrega de premios, para el cumplimiento de los fines de difusión cultural provincial o extraprovincial, reservándose el derecho de reproducción y publicación de dichas fotografías sin fines de lucro y sin que por ello los autores tengan derecho a retribución alguna.

En todos los casos se hará constar el nombre del autor de las fotografías.

Art. 6) El jurado estará integrado por tres (3) miembros seleccionados por la Dirección Provincial de Cultura. En una primera etapa determinarán la admisión de las obras presentadas, excluyendo aquellas que no reunieran las condiciones establecidas en el presente Reglamento. Posteriormente el Jurado, en reunión conjunta y por simple mayoría de votos, otorgará los premios. Su decisión será inapelable.

Art. 7) Las obras se recibirán hasta el día 15 del mes de OCTUBRE de 1982, en la Dirección Provincial de Cultura, Edificio Ex — Legislatura, Rawson, Personalmente o por correo certificado con Aviso de Recibo, adecuadamente embaladas.

Art. 8) Toda cuestión no prevista en el presente Reglamento, será resuelta unilateralmente por la Dirección Provincial de Cultura.

DIRECCION PROVINCIAL DE CULTURA, Julio de 1982.

SALON PROVINCIAL DE ARTES PLASTICAS — EDICION 1982 —

La Subsecretaría de Educación y Cultura de la Provincia del Chubut, a través de la Dirección Provincial de Cultura, invita a los artistas plásticos que residan en la Provincia, a participar del Certamen Provincial de Artes Plásticas — Edición 1982 —.

En esta oportunidad el Salón Provincial, se dividirá en tres (3) secciones, a saber:

PINTURA, CERAMICA Y ESCULTURA:

REGLAMENTO:

Art. 1) Podrań participar del Salón, todos los artistas plásticos que residan efectivamente en la Provincia del Chubut.

Art. 2) No serán admitidos al Salón las siguientes obras:

a) Las copias y las obras creadas por un artista y ejecutadas por otro.

b) Las obras anónimas. Las obras sin marco en la sección Pintura, salvo aquellas que por su carácter no lo necesitaren.

c) Las esculturas cuyo lado mayor exceda los 1,20 metros.

d) Las de artistas fallecidos.

e) Las que hayan sido presentadas en otros Salones, hayan sido premiadas o no.

Art. 3) Los artistas podrán enviar hasta dos (2) obras por sección, siendo el tema libre.

Art. 4) Al dorso de cada obra deberá colocarse un rótulo, firmemente adherido, en el cual figurará: nombre y apellido del autor, domicilio, Nro. de documento, título de la obra, procedimiento y medidas, precio fijado a la misma por el autor.

Art. 5) Junto con la obra, los artistas deberán presentar un sobre conteniendo una nota firmada en la que constarán los datos ya citados en el artículo 4 del presente, debiendo adjuntarse un sobre para cada obra.

Art. 6) Los trabajos deberán estar correctamente embalados, dejándose expresa constancia que toda obra que, al momento de ser recepcionada presente desperfectos en el embalaje, será rechazada y enviada al remitente.

Art. 7) La institución organizadora podrá retener las obras no premiadas por un lapso no mayor de 180 días a partir del momento de la entrega de premios, para el cumplimiento de los fines de difusión cultural, provincial o extraprovincial.

Art. 8) El jurado estará integrado por tres (3) miembros seleccionados por la Dirección de Cultura, los cuales en una primera etapa determinarán la admisión de las obras presentadas excluyendo aquellas que no reunieran las condiciones establecidas en el presente Reglamento. Posteriormente el Jurado, en reunión conjunta y por simple mayoría de votos otorgará los premios. Labrándose la correspondiente acta. Su decisión será inapelable.

Art. 9) Los premios en cualquiera de las Secciones del Salón, podrán ser declarados desiertos sólo por unanimidad.

Art. 10) Si algún premio se declarara desierto el importe podrá destinarse a la adquisición de obras en el mismo salón, a propuesta del Jurado o a criterio de la Dirección Provincial de Cultura.

Art. 11) El jurado no podrá otorgar más de un premio por autor en cada sección, pero sí podrá acordar premios a un mismo autor en distintas secciones.

Art. 12) Los trabajos premiados con carácter de adquisición, pasarán a integrar el patrimonio artístico provincial, otorgándose las siguientes recompensas en cada sección:

PINTURA:

Primer Premio (adquisición)	$ 10.000.000.—
Segundo Premio (")	$ 6.000.000.—
Tercer Premio	Medalla de Plata

ESCULTURA:

Primer Premio (adquisición)	$ 10.000.000.—
Segundo Premio (")	$ 6.000.000.—
Tercer Premio	Medalla de Plata

CERAMICA:

Primer Premio (adquisición)	$ 5.000.000.—
Segundo Premio (")	$ 3.000.000.—
Tercer Premio	Medalla de Plata

Art. 13) Las obras podrán ser entregadas hasta el día 29 del mes de OCTUBRE de 1982, en la Dirección de Cultura, Edificio Ex — Legislatura, Rawson, de lunes a viernes en el horario de 7 a 14 horas.

Art. 14) Todo caso no previsto en el presente Reglamento será resuelto por la Dirección de Cultura.

Art. 15) La participación en el Salón, implicará por parte de los artistas, la aceptación de las condiciones del Reglamento.

DIRECCION PROVINCIAL DE CULTURA, Julio de 1982

La subsecretaría de Educación y Cultura de la provincia del Chubut, a través de la dirección de Cultura. invita a los escritores que residen en el Chubut a participar del Certamen Literario Provincial — Edición 1982.

La Edición 1982, del certamen, se realiza en esta oportunidad en tres secciones a saber:

Cuentos: Tema libre.
Poesía: Tema libre.
Ensayo: "Historias del lugar donde vivo" (hechos o personajes de la zona, ciudad, pueblo o barrio, no resultando excluyente la no residencia actual en el lugar por parte del autor). Los trabajos deberán tener una extensión mínima de diez y una máxima de cien páginas.

REGLAMENTO

El reglamento respectivo en su parte dispositiva expresa:

"Art. 1) Podrán participar del certamen los escritores que residen efectivamente en la provincia del Chubut.

Art. 2) Los trabajos deberán ser escritos en idioma castellano. Se presentarán el original y tres copias, mecanografiadas en hojas tamaño oficio, escritas en una sola cara y a doble espacio, sin tachaduras ni enmiendas, constando el título de la obra y seudónimo del autor en cada uno de los ejemplares.

Art. 3) La extensión de los trabajos será libre, como así también el tema, salvo en la sección "Ensayo" la cual seguirá los lineamientos transcriptos al principio del presente reglamento.

Art. 4) Los trabajos se firmarán con seudónimo en sobre cerrado y se indicará: a)nombre y apellido del autor, b) documento de identidad, c) seudónimo, d) nacionalidad, e) domicilio, f) título del trabajo, g) breve referencia de los antecedentes literarios si los hubiere.

Art. 5) Se podrán enviar la cantidad de obras que se desee, utilizando en cada caso un seudónimo distinto.

Art. 6) El jurado será designado por la dirección de Cultura, siendo su dictamen inapelable.

Art. 7) Las obras deberán ser originales, inéditas y no haber participado en ningún certamen provincial o extraprovincial, hayan sido premiadas o no.

Art. 8) Se seleccionarán cinco cuentos, diez poemas y dos ensayos que serán publicados en forma conjunta en un sólo volúmen por la provincia. Los autores de los trabajos seleccionados recibirán un diploma y cinco ejemplares de la obra editada.

Art. 9) Los trabajos serán recibidos en la dirección Provincial de Cultura, edificio ex-Legislatura (9103), Rawson, personalmente o por correo certificado con aviso de recibo, de lunes a viernes en el horario de 7 a 14, hasta el 19 de noviembre de 1982.

Art. 10) El jurado se expedirá antes del día 15 de enero de 1983. Su dictamen se dará a conocer a través de los medios de difusión masiva.

Art. 11) Todo caso no previsto en el presente reglamento será resuelto por la D.P.C.

Art. 12) La participación en el certamen implicará por parte de los autores la aceptación de las condiciones del presente reglamento."

Es importante destacar que en la sección "Ensayo" se entenderá que no es excluyente la residencia del autor en el lugar tema del ensayo, manteniéndose el requisito de residencia dentro del territorio provincial.

MERCADO Y CARNICERIA
CACHITO
CARNE DE PRIMERA
POLLOS FRESCOS
H. Yrigoyen 277 Rawson

La Escuela Nacional de Comercio se habilitará para el próximo ciclo lectivo, dijo el gobernador

"La Escuela Nacional de Comercio, ya sea de una manera u otra, estará en servicio para la próxima temporada escolar", sostuvo el gobernador de la provincia, contralmirante (R) Niceto Echauri Ayerra, tras señalar que su gobierno estaba realizando gestiones para la culminación de las obras de ese necesario establecimiento de nivel medio de la ciudad de Rawson.

En otro orden, el mandatario admitió que "se seguirá en un plan de recreación en Playa Unión. Queremos llevar hacia ese lugar la recreación de toda la zona del Valle. Allí volcaremos –dijo– los esfuerzos no sólo en la costanera y en las calles asfaltadas aledañas, sino también tendiendo a un gimnasio para captar todos los deportistas juveniles de la zona y darles un poco más a los turistas que llegan hasta Playa Unión".

Consultado al respecto de los trabajos en el balneario capitalino, el clte. Ayerra indicó que "constituyen una obra muy completa. que no se ha detenido en ningún momento y se la seguirá hasta su culminación".

"Las calles asfaltadas, con el apoyo de los consorcios vecinales, le dará a Playa Unión una fisonomía mucho más urbanizada que la que ya tiene en este momento", manifestó.

Con referencia al parque recreativo General San Martín, el gobernador estimó en un año la construcción de la pasarela sobre el río Chubut que permitirá unir el sector del zoológico con el radio urbano en forma directa.

"En el momento en que esté esa obra, tendremos un mejor acceso para el público, de modo que estamos viendo el completamiento de las obras del natatorio para terminar ambas al mismo tiempo", consignó.

El contralmirante Ayerra formuló estas declaraciones al término de una recorrida por distintos sectores de Rawson, Puerto Rawson y Playa Unión el pasado lunes por la tarde, en compañía del intendente municipal, doctor Antonio Zorrilla Sánchez y miembros del gabinete comunal.

Acerca de las actividades cumplidas, el gobernador dijo que "la recorrida respondió a inquietudes del intendente Zorrilla Sánchez, con respecto a una serie de obras públicas".

"Como en este momento ya empezamos a acelerar los trabajos y las planificaciones, con vistas a la finalización de la veda invernal, es necesario obtener la mejor inversión del presupuesto municipal y ver si hace falta algún refuerzo, cosa que se decidirá posiblemente a mediados de septiembre – octubre, para que los municipios además del refuerzo de las regalías, puedan tener algún subsidio extra y finalizar lo más rápido posible las obras de infraestructura necesarias".



El gobernador de la provincia, el intendente municipal de Rawson y funcionarios comunales recorren las obras del natatorio cubierto, en proximidades del Parque Recreativo

RECORRIDA:

Durante su recorrida el mandatario visitó las obras de la Escuela Nacional de Comercio, el Parque Recreativo Municipal General San Martín, el Complejo Educativo de Nivel Medio en construcción, los barrios Las Malvinas, Luis Vernet y otros sectores periféricos.

La comitiva encabezada por el gobernador Ayerra y el intendente Zorrilla Sánchez se dirigió en primer término a la Escuela Nacional de Comercio que se ejecuta con fondos de la Dirección Nacional de Arquitectura Escolar del Ministerio de Cultura y Educación que administra la municipalidad capitalina.

El establecimiento está ubicado en la calle Yrigoyen, entre Rivadavia y Bartolomé Mitre, y cuenta con 2500 metros cuadrados en dos plantas.

Luego de recorrer los barrios General Roca, Valle y Planta de Gas, situados a la vera del río Chubut, el gobernador se dirigió al sitio donde se proyecta construir una pasarela que permita un acceso al Parque Recreativo General San Martín desde el radio urbano.

Posteriormente se trasladó hasta los Barrios Las Malvinas, 2 de Abril, Fittipaldi y Los Virreyes, deteniéndose en las obras en construcción del Complejo Educativo de Nivel Medio que se ejecuta en inmediaciones de la Escuela Primaria Nro. 20.

El nuevo establecimiento albergará a la Escuela Politécnica Nro. 2 "Dr. Guillermo Rawson" y su construcción fue contratada por el Ministerio de Economía, Servicios y Obras Públicas de la Provincia. Los trabajos comenzaron a principios del corriente año y prosiguen a buen ritmo, estimándose el cumplimiento del plazo establecido en 365 días corridos.

El contralmirante (R) Ayerra visitó a continuación el Parque Recreativo General San Martín, recibiendo una pormenorizada información respecto de las especies que se exhiben en el zoológico como así también de las restantes atracciones con que cuenta.

Finalmente, el mandatario y sus acompañantes, entre los que se encontraban, además del intendente Zorrilla Sánchez, los secretarios municipales y otros funcionarios, recorrió las zonas de Puerto Rawson y Playa Unión.

En el primer lugar, el gobernador observó la marcha de los trabajos de provisión de gas natural a ese sector, dirigiéndose luego a Playa Unión, donde las autoridades municipales dieron una amplia explicación sobre los trabajos de pavimentación, murete de contención, plaza Luis Piedrabuena y otras obras de mejoramiento urbanístico.

Finalmente, la comitiva retornó a la Municipalidad de Rawson donde el contralmirante (R) Ayerra mantuvo una reunión de trabajo con el titular de la comuna y su gabinete.



En la zona de Puerto Rawson continúan las obras de provisión de gas natural a ese importante sector.

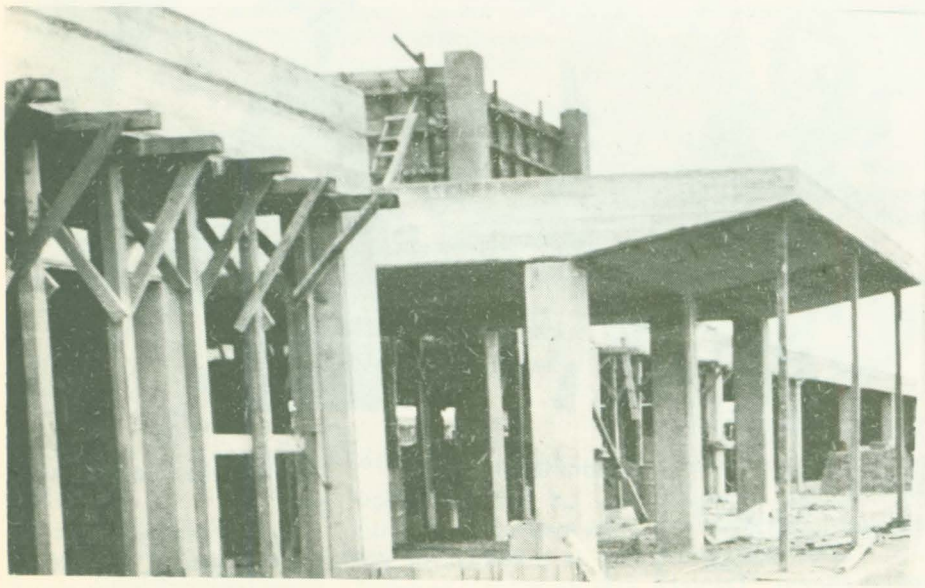

Con buen ritmo prosiguen los trabajos del Complejo Educativo de Nivel Medio de Rawson donde funcionará la Escuela Politécnica Número 2 "Dr. Guillermo Rawson".

VIDRIO SUR
-CRISTALES-
VIDRIOS-
-ESPEJOS
T.E. 81-945
Alejandro Maiz esq. J.A.Roca Rawson (Ch.)

EXPRESO
RICHTER S.A.C.I.M.
CASA CENTRAL
Ruta 3 y Gobernador J. Galina
Trelew T.E. 20528
Buenos Aires: A. Alcorta 2773
T.E. 942 - 5821
942 - 8192
Pto Madryn: Piedrabuena s/n

Entrevista a Agustín Moran, presidente del Ateneo Justicialista

P. —¿Cómo nace el Ateneo Justicialista?

R. — Se engendra como una inquietud de un grupo de compañeros peronistas de la zona que deseaban hacer aportes en el área de la investigación y elaboración de documentos sobre distintos aspectos del quehacer provincial.

Es importante destacar que desde hace más de dos años el núcleo principal de Ateneo viene funcionando de una manera informal. Pero a principios de este año, con la autorización de las autoridades del Partido Justicialista, nos constituimos como Ateneo, se nombró la comisión directiva y estamos trabajando ya más orgánicamente.

La mayoría de los documentos presentados en los distintos grupos de trabajo de la multipartidaria provincial, por parte del Partido Justicialista, fue elaborada por compañeros que forman parte de Ateneo, y, en algunos casos, tuvimos participación activa en su elaboración.

P. —¿Además de los militantes en el Justicialismo, participan de otras extracciones políticas?

R. —El Ateneo es una opción válida para todos aquellos que quieran o estén interesados en realizar análisis, estudiar la situación y proponer pautas de gobierno en el orden provincial.

Sus puertas están abiertas para todos los que quieran acercarse, ya sea a realizar aportes en áreas específicas, como a escuchar las conferencias o charlas que allí se dictan.

Pero no es sólo una élite de técnicos, nuestros trabajos se dan a conocer a todo el movimiento justicialista de la zona y a la población en general.

Aunque pensamos que la técnica apolítica no existe. Los conocimientos técnicos, la elaboración de programas de estudio de situaciones se hace siempre desde una óptica política. Eso siempre ha sido así.

La ciencia no es apolítica, y la conducción de esa ciencia, menos aún. La ciencia siempre está al servicio de proyectos políticos (recordemos la guerra de las Malvinas). Nuestro proyecto, el proyecto político del Ateneo es el Justicialismo, del cual se nutre y al que realimenta constantemente en nuestro trabajo.

P. —Recién nombró la publicación de los trabajos ¿tienen proyectado algún tipo de publicación masiva?

R. — Nosotros creemos que es fundamental que exista un medio de difusión masivo en la provincia del Chubut y que oficie como órgano del Partido Justicialista.

Es esa una necesidad, no sólo del Ateneo sino de todo el Movimiento Justicialista del Chubut.

P. —¿Qué actividades han realizado hasta ahora?

R. —Se ha dado un ciclo de conferencias sobre el justicialismo, y más específicamente, dado el momento que estaba atravesando la Nación, sobre la Tercera Posición.

Se han elaborado documentos, algunos de circulación restringida sobre la política internacional, otro sobre política sanitaria y un tercero sobre política educativa.

El documento liminar, del cual nace el Ateneo es sobre Seis Años de política en la Argentina.

Hay un trabajo, que tuvo amplia difusión : fue el realizado sobre las estancias inglesas en la Provincia del Chubut.

Sobre este último trabajo nos han solicitado información los compañeros del Centro de Estudios de la provincia de Río Negro, ya que ellos tienen problemas similares.

El Ateneo funciona con una muy buena concurrencia de lectores una pequeña biblioteca de temas políticos, sociales e históricos.

A pedido de un grupo de mujeres de la ciudad de Trelew, se dará una charla sobre los partidos políticos en la sociedad argentina y sobre el justicialismo en particular.

Además, destaquemos que el Ateneo Justicialista fue el primer local que se abrio en nuestra ciudad como local político, eso en estos momentos no llama la atención, pero nosotros inauguramos nuestro local, como un centro de estudios, mucho antes que los demás partidos políticos.

P. — Hace unos días un dirigente justicialista declaró que el proyecto de irrigación de la meseta era faraónico y que no traería ninguna mejora a la provincia del Chubut y menos aún al valle. Qué opinión le merece esa declaración de un miembro de su partido?

R. —No conozco los fundamentos que avalan la opinión del compañero Freites, al cual evidentemente Ud. se refiere, pero el Ateneo no ha estudiado aún ese problema para poder dar una opinión fundamentada. La mía es contraria a la del compañero Freites, pero sería interesante, le repito, tratar de conocer cuales son los fundamentos que lo llevaron a realizar esa declaración.

P. —¿Qué trabajos tienen en preparación?

R. —Se está preparando un documento relacionado con las escuelas de Magisterio de la Provincia.

P. —¿Cuál es la posición del Ateneo Justicialista en lo que hace a la lucha interna del Partido Justicialista?

R. — El Ateneo es un órgano de elaboración política, por tanto no es un sector del partido.

Es posible que alguno de los miembros del Ateneo participen en la pugna electoral interna, pero no lo hacen en nombre ni en representación del Ateneo.

Nuestro entrevistado: Agustín Morán, experto en temas educacionales, periodista y escritor, nacido en la provincia de San Luis y radicado en el Chubut desde hace más de una década. Ex secretario de gobierno de la Municipalidad de Esquel, ex subsecretario de educación de la Provincia. Fue miembro del Comité ejecutivo del Consejo Federal de Educación de la Nación.

Por lo tanto nosotros reconocemos las actuales autoridades y las que se vayan a formar en el proceso de unidad en que se encuentra en la actualidad el partido.



ECOS DEL DIA DEL NIÑO EN "RUCA CUMELEN"



Con gran alegría se festejó el Día del Niño en el Centro de Acción Familiar "Ruca Cumelén" de Rawson. En la oportunidad también fueron celebrados los cumpleaños de los niños María Opazo, Germán Velázquez, Claudia Tenorio, Verónica Cueno, Natalia Cueno, Daniel Ayllapán, Marcelo Coronel, Diego Grande y Sandra Quillaqueo.

La fiesta se realizó en la institución y contó con la presencia de padres de niños y personal del centro encabezado por la directora, señora Alicia Bobadilla de Yorio.

Los pequeños recibieron regalos, juguetes y golosinas donados por el comercio y la Asociación Cooperadora de la entidad.

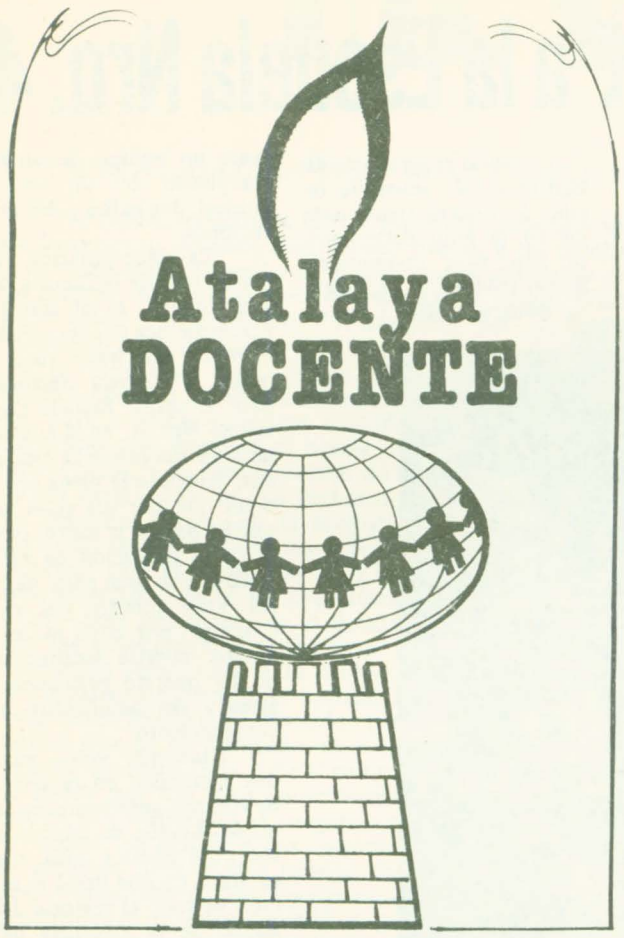

COMENTARIO:

EX-MAESTROS NACIONALES CON PROBLEMAS PARA OBTENER SU JUBILACION EN LA PROVINCIA

En nuestro próximo número continuaremos analizando los problemas de la Enseñanza desde el punto de vista de nuestra Constitución Provincial. Hoy trataremos un tema que a muchos docentes preocupa, especialmente a aquellos que están por jubilarse.

Las últimas noticias que nos han llegado son bastante alentadoras con respecto a ese punto, especialmente para los docentes nacionales, puesto que existiría un anteproyecto que contemplaría la posibilidad de que el jubilado docente lo haga con el 82 por ciento de su último sueldo, o cerca de ese tope. Para ello, entre otras cosas, se ampliará el abanico de contribuyentes a la Caja Compensadora. Por este proyecto podrán acceder a esta Caja Compensadora los docentes privados (de Jurisdicción nacional), el personal de planta del Ministerio de Educación y los docentes provinciales (cuando el respectivo estado provincial así lo resolviere).

Con respecto a los docentes provinciales el problema es menor, ya que los únicos que se encontrarían con dificultades serían los maestros que pertenecieron a la jurisdicción nacional y que pasaron con la reforma a depender de la provincia.

El problema con estos docentes requiere un tratamiento muy especial, ya que reuniendo los mismos requisitos de un maestro provincial, para lograr su ansiada jubilación no lo pueden hacer por no tener los DIEZ AÑOS de aportes que la Caja provincial exige.

Y es en este punto donde requerimos la intervención de nuestro Ministro Dr. Monje, siempre tan activo y dispuesto a dar solución a todos los problemas que surgen en el área.

Creemos, Dr. Monje, que sería interesante volver a insistir ante la Nación para que remita los fondos correspondientes a estos docentes, a la Caja Provincial y poder de esa manera dar al problema una salida justa. Por otra parte ya ha transcurrido un tiempo prudencial, desde el momento del traspaso de las escuelas nacionales a provincia, y estos docentes ya han aportado una considerable suma a la misma. Por ello, de común acuerdo, podría llegar a dictarse una Resolución, por única vez, contemplando todos los casos de docentes nacionales que pasaron a provincia. Sería, en este caso, Sr. Ministro, tratar de dar respuesta justa a los reclamos de aquellos que supieron, bajo el viento y los fríos patagónicos, darnos la educación que necesitábamos.

Por último Sr. Ministro le hacemos un pequeño recordatorio sobre algunas cositas que aún están pendientes: 1) Existen casos de docentes que aún no han percibido sus haberes atrasados. 2) La equiparación de los haberes de docentes medios provinciales con los nacionales. 3) Sería interesante que se diese publicidad a la actividad que desarrollan aquellos que representan a nuestra provincia en el Consejo Federal de Educación.

MERCADO Y CARNICERIA
CACHITO
CARNE DE PRIMERA
POLLOS FRESCOS
H. Yrigoyen 277 Rawson

Noticias Oficiales

* El vicepresidente del Banco de la Provincia del Chubut, doctor Adelqui Busso, en compañía del gerente departamental, señor Osvaldo Salerno, se hizo presente en la Escuela Nro. 4 "General San Martín" de Rawson, con el propósito de entregar en donación un equipo de sonido en adhesión al centenario del establecimiento, que se cumple en el corriente año.

* Mediante decreto Nro. 258/82, de la provincia del Chubut, fueron puestos en funciones los miembros del Centro de Estudios del Hombre Patagónico y su Medio.

* Por medio del Decreto provincial Nro. 831 fueron establecidas las normas a las que deberán ajustarse los docentes que pertenecen a la Dirección de Educación Media y Superior, dependientes del Ministerio de Gobierno, Educación y Justicia.

* En la ciudad de Esquel se han realizado reuniones correspondientes a la Comisión de Curriculum provincial y de Bibliotecas Pedagógicas.

* En la ciudad capital se llevaron a cabo nuevas reuniones del Consejo Federal, correspondientes a la regional patagónica.

Para tener en cuenta:

En la Universidad de Morón tuvo lugar el Primer Simposio Iberoamericano para el Desarrollo de la Inteligencia. La organización corrió por parte de dicha Casa de Altos Estudios y contó con la participación de funcionarios de la UNESCO. Recordemos que este Centro Latinoamericano para el Desarrollo de la Inteligencia, aprobó en Montevideo en 1980, la siguiente declaración de principios:

El nivel de inteligencia no es fijo y, por lo tanto, puede mejorarse y acrecentarse. Tenemos el derecho y el deber de ser inteligentes.

— La educación es el medio o instrumento específico para alcanzar el desarrollo de la inteligencia.

— Las actividades estimuladoras de la inteligencia deben comenzar desde el nacimiento del niño, y aún desde su vida intrauterina.

— Compete a los padres una importantísima tarea y función insustituible: estimular el desarrollo y un más alto nivel de inteligencia en sus hijos.

— La educación sistemática debe poner énfasis en los métodos orientados a fomentar el pensamiento teórico reflexivo, enseñar a pensar y estimular la creatividad.

— Las influencias del medio ambiente pueden ser seleccionadas, canalizadas y aprovechadas adecuadamente como forma de estimulación.

— Los medios de comunicación y difusión se enfrentan a un problema de conciencia social con referencia a este tema. Y deben contribuir positivamente al desarrollo de la inteligencia humana.

— Para participar en forma activa en los adelantos científicos y tecnológicos del mundo presente y futuro, y vivir feliz y armoniosamente, sólo existe un camino: saber pensar.

— Estamos obligados a promover el cultivo de la inteligencia. La época actual exige la democratización de la inteligencia para que ésta no sea por más tiempo el privilegio de una élite, tanto por un requerimiento teórico — práctico como por un imperativo de índole moral.

— La dignidad del hombre reside en su inteligencia, creadora de la libertad, integrada en las restantes condiciones humanas, especialmente la afectividad y los valores morales. (Montevideo, agosto de 1980).

CHUBUT TIENE FUTURO
MINISTERIO DE ECONOMIA, SERVICIOS Y OBRAS PUBLICAS

LLAMADO A LICITACION PUBLICA Nro. 8/82

MOTIVO: "Adquisición de materiales para la construcción Linea de 13,2 KV y baja tensión para el interior de la Provincia".

PRESUPUESTO OFICIAL: $ 2.800.000.000
GARANTIA DE OFERTA: $ 28.000.000.

CONSULTA Y ADQUISICION DE PLIEGOS: En la Dirección General de Servicios Públicos – 25 de Mayo y Belgrano, Rawson – Chubut o casa de la Provincia del Chubut – Paraguay 876, Capital Federal.
ACTO DE APERTURA Y PRESENTACION DE LAS OFERTAS: En la Dirección General de Servicios Públicos, el día 18 de Agosto de 1982 a las 11,00 horas.
VALOR DEL PLIEGO: $ 1.200.000.
NOTA: La venta de los Pliegos en Casa de la Provincia del Chubut se efectuará contra entrega de giro sobre Rawson, a la orden de: Contador General y Tesorero de la Provincia del Chubut.

11-18 y 8/8
PROVINCIA DEL CHUBUT

CHUBUT TIENE FUTURO
MINISTERIO DE GOBIERNO, EDUCACION Y JUSTICIA

DIRECCION DE ADMINISTRACION DE LA POLICIA

LICITACION PUBLICA Nro. 3/82

OBJETO: ADQUISICION FURGON FRONTAL.
FECHA DE APERTURA: 19 de agosto de 1982.
PRESUPUESTO: $ 250.000.000.—
LUGAR DE APERTURA: Jefatura de Policía — Pedro Martínez 102 — Rawson. Ante el Escribano General de Gobierno — La aprobación de la contratación se efectuará por decreto del Poder Ejecutivo previa intervención de los organismos competentes.
VENTA DE PLIEGOS: Dirección de Administración de Policía — Rawson — Casa de la Provincia del Chubut — Paraguay 876 — Capital Federal — Unidad Regional Comodoro Rivadavia. El pago de los mismos se efectuará mediante giro a la orden de Director y Tesorero de la Policía.
El pago de los elementos adjudicados se efectuará con cheque dentro de los 45 días de recibidos.

25-7/8-8
PROVINCIA DEL CHUBUT


CREACIONES Valeria
ROPAS PARA BEBES–NIÑOS
DAMAS
–CIRCUS – EYELIT – CHITEX
– CIUDADELA
25 de Mayo 488 RAWSON


Miguel Silva
Taxi Flet
MUDANZAS – FLETES
A cualquier lugar de la Provincia y del País
San Martín 448 RAWSON

Valiosa donación del Banco del Chubut a la Escuela Nro. 4

Durante una sencilla ceremonia realizada el jueves en la dirección de la escuela provincial Nro. 4 "Gral. San Martín" de Rawson, el Banco del Chubut entregó uan donación consistente en un equipo de audio al establecimiento capitalino.

A tal efecto se hicieron presentes el vicepresidente de la institución, doctor Adelqui Busso y el gerente departamental, señor Osvaldo Salerno, quienes destacaron que con la donación efectuada el directorio del Banco de la Provincia quería testimoniar su adhesión al centenario de la escuela de Rawson que se cumple en el corriente año.

La directora del establecimiento, señora Adelaida de García Cavín, agradeció el gesto de la entidad en nombre de docentes y alumnos, poniendo de relieve la necesidad que se cubre con el equipo entregado para las actividades escolares en general.

El doctor Busso y el señor Salerno fueron saludados en la oportunidad por la presidenta de la Asociación Cooperadora, señora Mirta de Vega, maestros y alumnos del CLub de Periodismo Escolar encabezados por su director Carlos Paradiso, quienes también expresaron su agradecimiento.

Con motivo de la donación, el doctor Busso dirigió una nota a la directora de la escuela Nro. 4, cuyo texto expresa:

"A la señora
Adelaida B. de García Cavín
Directora de la Escuela Provincial Nro. 4 Gral. José de San Martín
RAWSON – CHUBUT

De mi consideración:

Tendo el agrado de dirigirme a Ud., acusando recibo de vuestra atenta nota del 1o. de julio del corriente año para comunicarle que el Honorable Directorio ha resuelto donar a esa escuela un equipo de audio compuesto de: un centro musical, dos bafles y dos micrófonos.

La incorporación al patrimonio de la Escuela de este equipo, es el sincero homenaje que el Banco de la Provincia del Chubut rinde a la ex – Escuela Nacional Nro. 1, actual Escuela Provincial Nro. 4, en el aniversario de sus primeros cien años, teniendo la plena seguridad que por sus aulas no sólo ha pasado la mayor parte de la población de esta ciudad, sino gran parte de la del Valle inferior del río Chubut, por cuyo motivo reitero, nuestra Institución no ha querido permanecer ajena a tan significativo acontecimiento.

Haciendo votos para que continúen en la senda de vuestros antecesores en la noble función de educar la niñez de nuestra zona, me es grato hacerle llegar el saludo de todo el personal del Banco de la Provincia del Chubut, ante tan memorable fecha.

Dr. Adelqui A. T. Busso,
Vice – Presidente
a/c Presidencia"



El vicepresidente del Banco de la Provincia del Chubut, doctor Adelqui Busso, recibe el agradecimiento de niños del Club de Periodismo de la Escuela No. 4 de Rawson, por la donación de un equipo de sonido realizada por el Directorio de la entidad.

COOPERATIVA "CAPITAN PEDRO GIACHINO"

COMUNICADO

Ante frecuentes consultas realizadas con relación a la reciente constitución de la Cooperativa, su Consejo de Administración considera necesario informar que:

a) Se han cumplido ya los requisitos previos para otorgar estado legal a un organismo de esta naturaleza y propósitos, encontrándose la documentación sujeta a consideración del Instituto Nacional de Acción Cooperativa con sede en la Capital Federal, estimándose que la aprobación del Estatuto Social y por lo mismo la autorización para funcionar, podría obtenerse en un término de 40 a 45 días, lo que posibilitaría iniciar las actividades aproximadamente en un plazo de 90 días.

b) El hecho de no contar aún con la aprobación del Estatuto, en razón de lo que por lo común tardan estos trámites, no permite de inmediato iniciar la suscripción de acciones, y consecuentemente con ello, la apertura de la tarea de asociación del personal de la Administración Pública a la Cooperativa, pues no se posee todavía el número de personería jurídica que debe ir impreso en las acciones.

c) Respecto del trabajo que se realiza en el presente, estando en etapa de organización el sistema administrativo de la Cooperativa, se ha iniciado contacto con cooperativas productoras de distintos lugares del país y con otras firmas no cooperativas, a fin de obtener un muestreo de productos y precios para fijar el punto de partida en cuanto a la provisión de mercadería de primera necesidad en variedad y cantidad.

d) Como ya se ha informado, el Sindicato de Obreros y Empleados de la Administración Pública ofreció a la Cooperativa un local sito en Av. Sarmiento 433, Rawson, para su establecimiento en principio. En consecuencia, será necesario adecuar funcionalmente dicho local, lo que lógicamente lleva su tiempo.

e) El Consejo de Administración aprecia el interés demostrado por quienes han solicitado información sobre la fecha de iniciación de actividades, habida cuenta de que el alza incontrolada de precios castiga sin ningún miramiento particularmente al sector consumidor zonal de menores ingresos por grupo familiar, pero al mismo tiempo es consciente que, en esta empresa de beneficio común, tiene el deber de no improvisar. Considera que sólo el aporte del personal de la Administración que suscripción de acciones mediante, adhiera voluntariamente a la Cooperativa, permitirá hacer realidad la finalidad perseguida. Comprende las dificultades económicas que enfrentan en general los hogares porque también les son propias a sus integrantes, pero justamente la creación del organismo se ha encarado para hacer frente a un estado de verdadera emergencia, que prácticamente no hace distinciones de ningún tipo.

****

Resumiendo estas inquietudes, el Consejo hace un llamado al personal de la Administración Pública que libremente desee asociarse a la Cooperativa, para que promueva en el medio en que actúa el interés por llevar adelante la iniciativa. En tal sentido, queda a plena disposición para cualquier clase de consultas, un intercambio de opiniones que siempre es positivo, y recibir sugerencias, en la sede provisoria, Av. Sarmiento 445, RAWSON.

CHUBUT TIENE FUTURO

MINISTERIO DE ECONOMIA, SERVICIOS Y OBRAS PUBLICAS

DIRECCION GENERAL DE OBRAS PUBLICAS
LLAMASE A LICITACION PUBLICA Nro. 2/82 PARA LA CONTRATACION DEL REACONDICIONAMIENTO Y PUESTA EN FUNCIONAMIENTO EQUIPO PERFORADOR "MAYHEW" TRIPLE TRACCION.

PRESUPUESTO OFICIAL: $ 500.000.000.–
GARANTIA DE OFERTA: $ 5.000.000. –
VALOR DEL PLIEGO: $ 300.000.–
APERTURA: 31 de Agosto de 1982 a las 11 horas. La misma se realizará en el Ministerio de Economía, Servicios y Obras Públicas, sito en 9 de julio 268 de Rawson (Chubut).
Los pliegos podrán ser consultados y/o adquiridos en la oficina de Licitaciones de la Dirección de Administración de Servicios y Obras Públicas y en la Casa del Chubut – Paraguay 876 – Capital Federal. El pago de los mismos se efectuará con giro sobre Rawson (Chubut) a la orden del Señor Contador y Tesorero de la Provincia del Chubut.

8-26/8

PROVINCIA DEL CHUBUT

CHUBUT TIENE FUTURO

MINISTERIO DE ECONOMIA, SERVICIOS Y OBRAS PUBLICAS

DIRECCION GENERAL DE SERVICIOS PUBLICOS
LLAMASE A LICITACION PUBLICA Nro. 11/82

MOTIVO: "Adquisición de cubiertas para el Parque Automotor".
PRESUPUESTO OFICIAL: $ 550.000.000.–
GARANTIA DE OFERTA: $ 5.500.000. –
PLAZO DE ENTREGA: Treinta días corridos.
CONSULTA Y ADQUISICION DE PLIEGOS: En la Dirección General de Servicios Públicos – 25 de Mayo y Belgrano, Rawson (Chubut) o en Casa de la Provincia del Chubut – Paraguay 876, Capital Federal.
ACTO DE APERTURA Y PRESENTACION DE LAS OFERTAS: En la Dirección General de Servicios Públicos, el día 3 de septiembre de 1982 a las 12.00 horas.
VALOR DEL PLIEGO: $ 500.000.–
NOTA: La venta de pliegos en Casa de la Provinica del Chubut se efectuará contra entrega de giro sobre Rawson, a la orden: Contador General y Tesorero de la Provincia del Chubut.

8-26/82

PROVINCIA DEL CHUBUT

PARA SUS AMOBLAMIENTOS INTEGRALES

ELIJA BIEN Y NO PAGUE MAS...
LA MEJOR ALTERNATIVA ESTA EN

MUEBLERIA ISOLA

FABRICACION Y VENTAS

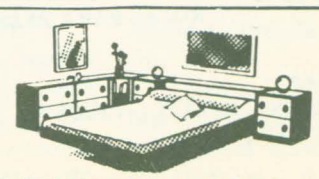

EUGENIO TELLO Y MICHAEL JONES
GAIMAN (CHUBUT)

UD. Y LA POLITICA

Por Caldén Rojo

HAY QUE ATACAR EL FONDO DE LA CUESTION:

No habrá soluciones sin un punto de arranque que contemple un profundo sinceramiento político como paso previo a un cambio global en toda su estructura. Este sinceramiento es el que podrá alumbrar el camino de la democracia prometida. El país necesita un cambio de fondo. Nada definitivo se podrá construir sobre los andamiajes vulnerables del momento histórico que vivimos y que día a día se muestran más débiles. ¿Cómo podremos avanzar hacia la institucionalización del país cuando tenemos manifestaciones concretas que estamos al borde de un estallido social. Los termómetros de la temperatura dominante en los sectores de menores ingresos —que son la mayoría— muestran que estamos sobre un volcán. Para corroborar que el problema está ubicado en una situación límite no necesitamos apelar a las cifras pavorosas de la deuda externa, ni a las estadísticas que exhiben el drama. Nos basta simplemente la crónica policial. El cinturón urbano de la Capital Federal se ha convertido en un infierno. Los programas televisivos ofrecidos por la emisora oficial no puede ocultar la ola de delitos que se ha desatado en el Gran Buenos Aires. Hay barriadas en las que se registra un robo cada treinta minutos sin diferenciar el día de la noche, es decir, 48 robos por día. Los colectiveros agredidos físicamente por asaltantes —integrados por mujeres— se niegan a realizar sus recorridos habituales por falta de seguridad. Se agrede a los comerciantes que por algún medio venden artículos de primera necesidad a precios más accesibles. Los gremialistas están empeñados en una carrera para recuperar el tiempo perdido, ante la inminencia del desbordamiento que llega desde el interior. A los diarios hay que leerlos con guantes de amianto. Todos se preguntan: ¿Hasta dónde nos llevará la continuidad enmascarada de la más cruda política de Martínez de Hoz? ¿Llegaremos a las elecciones en estas condiciones adversas y crecientes?. Ud. tiene la respuesta. Medítela.



****



LOS VOCEROS LEGITIMOS DEL PACH:

Algunos voceros autorizados del Partido Acción Chubutense (PACH) han formulado declaraciones en la ciudad petrolera por las que informan que sus autoridades de la agrupación —cuyos mandatos han sido prorrogados por las autoridades militares— no mantienen tratativas con partido político alguno que comprometan en lo más mínimo su identidad de partido autónomo y provincialista.

La aclaración —de procedencia legitimada— tiende a despejar las aspiraciones manifestadas en el seno del radicalismo y que produjeron oportunamente un ruidoso entredicho entre representantes de ambas fuerzas, transparentando —por lo menos en las apariencias— un recíproco estado de ansiedad por fagositarse mutuamente.

Ayer sábado 7 de agosto, con Roque González a la cabeza, el Partido Acción Chubutense reanudó su actividad oficial orgánica, con la representación de dirigentes de toda la provincia. El cónclave se realizó en Puerto Madryn.

****

LOS IDUS DE AGOSTO:

El reclamo, anchamente formulado, que los responsables de la guerra de las Malvinas tienen que irse a sus casas parece que se cumple. La justificada exigencia tuvo principio de ejecución con el alejamiento del ex presidente Fortunato Galtieri. El jueves se proyectó sobre la Fuerza Aérea, devolviendo a sus hogares su Comandante en Jefe y a seis brigadieres. Los analistas más lúcidos de la "interna militar" sostienen que la ola alcanzara a las fuerzas restantes rasurando al mismo nivel. Al orillo del hecho concreto, apareció parte del lobo disfrazado de cordero, claramente retratado. Lami Dozo —incitando a salir de la hipocresía — propuso la continuidad de los objetivos más allá de las elecciones a través de un partido oficial. ¿Dónde le parece a Ud. que está instalada la mentada hipocresía...?

****

LA CASA DEL MID

El viernes —en la Casa del MID— emplazada en Trelew en Urquiza Nro. 446— se realizó la primer asamblea abierta. El recinto en el que se realizó el encuentro —presidido por una fotografía clásica del Dr. Jorge Galina flanqueado por otras del Dr. Marcelo Pérez Catán y Alfredo Vecchio— resultó desbordada por la concurrencia, que, pudo saberse no estuvo compuesta exclusivamente por simpatizantes del desarrollismo. Asistieron representantes de otras corrientes políticas. La charla orientada a definir los particulares perfiles del MID estuvo sucesivamente a cargo de Marcial Galina, Luis López Salaberry y Manuel Porcel de Peralta. Al término de las exposiciones, algunos asistentes —que justificaron su presencia en el deseo de interiorizarse del esquema doctrinario del movimiento— iniciaron con los dirigentes un diálogo que se caracterizó por su frontalidad y racionalidad.

EL NACIONAL, semanario del desarrollismo, mereció un tratamiento especial tendiente a ensanchar el número de lectores y mejorar su distribución.

La tarea fue encomendada a los jóvenes militantes, señalándose que en la Capital Federal —los jóvenes desarrollistas— venden 1000 ejemplares en la calle Florida los días de aparición del órgano oficial partidario. En la reunión se manifestó la necesidad de contar con la recopilación de los documentos de trabajo producidos por el movimiento y que se han publicado en números sucesivos de EL NACIONAL.

****

LOS MARINEROS DE MASSERA:

El negro se fue a Madrid, señalan esperanzados los hombres del masserismo con una insinuante sonrisa, que tiende a hacernos suponer que en tierra española se habría producido algún encuentro entre su líder y una dama agradecida —ISABEL MARTINEZ DE PERON— que al pisar la tierra del Quijote, recordó que el único que se había portado bien durante el tiempo que estuvo encarcelada en la Argentina fue el almirante morocho.

Por otra parte —en Comodoro Rivadavia— el ingeniero ABEL PONS, perteneciente a la Democracia Social, señaló eufórico que el país no necesita de el partido oficial reclamado por Lami Dozo. El secretario Comodorense se siente seguro afuera de la sombrilla del poder...

****

REAPARECE LA INTRANSIGENCIA:

El Partido Intransigente, que se ha mantenido sugestivamente alejado de las actividades desplegadas por la Multipartidaria Provincial, ha reaparecido en el escenario político a través de su presidente ANTONIO MORAN. El regreso fue también un resultado de los reclamos de LAMI DOZO. El dirigente se mostró sorprendido —en declaraciones formuladas al diario CRONICA de Comodoro Rivadavia— de que fuera justamente Lami Dozo, quien conjuntamente con el Almirante Anaya, fue quien firmó el acta de defunción del Proceso, al retirarse de la Junta de Comandantes, dejando a Nicolaides en la más cruda soledad.

****

QUE DIRIA DON LISANDRO:

Quienes han seguido de cerca la actividad política desarrollada por Martínez Raymonda —siempre al amparo de las mercedes de la Casa Rosada— piensa qué diría el fundador del Partido Demócrata Progresista, el Dr. Lisandro de la Torre sobre las marchas y contramarchas amañadas de su más sobresaliente heredero. El viejo Lenador de Pinas debe moverse en su féretro sacudido por la vocación palaciega que camina sobre su doctrina, elaborada con coraje enfrentando las trampas que el imperialismo inglés tendió siempre para devorarse el país. En tren de conjeturas que podrían entablar diálogo entre los vivos y los muertos se siente la tentación de imaginar otros comentarios de los que se fueron sobre algunos "vivos" de hoy. A Ud. se le ocurre alguno?

"GALATTS" Turismo

* PASAJES AEREOS
* INTERNACIONALES Y DE CABOTAJE
* PASAJES TERRESTRES
* SERV. ENCOMIENDAS
* RESERVAS
* AEROCHEQUERAS
* CREDITOS
* VIAJES ESTUDIANTILES
* EXCURSIONES

SALIDAS PARA BUENOS AIRES:

LA PUNTUAL: Mier. — Dom.: 18,18 hs. desde Rawson.

EL CONDOR: Mar. — Sab. : 18,18 hs. llega a Rawson;

LLEGADAS DESDE BUENOS AIRES:

LA PUNTUAL: Mar. — Juev. — Sáb. : 20,30 hs. llega a Rawson.
Miér. : 09,30 hs. llega a Rawson.

EL CONDOR: Lun. — Miér. — Vier. — Dom. : 20,30 hs. llega a Rawson.

SALIDAS PARA COMODORO RIVADAVIA:

DESDE RAWSON: Lun. — Miér. — Vier. — Dom. : 9,18 hs.

DESDE TRELEW: Todos los días a las 20,00 hs.

ABIERTO: Lunes a Viernes —8,30 a 12 y 16 a 21—
Sábados, Dom. y Feriados —9,00 a 13 y 17 a 21—

MORENO 719 T.E. 81143 Rawson (Chubut)

ATENDIDA POR SUS NUEVOS DUEÑOS

Noticias de Interés

NUEVAS TARIFAS SERVICIO TAXIS

El Intendente Municipal de Rawson sancionó y promulgó la Ordenanza Nro. 1561 del 20 de julio de 1982 fijando los nuevos importes para el servicio de pasajeros:

— Bajada de bandera . . . . . $ 10.000.—
— Por cada caída de ficha c/120 mts. . . . $ 1.000.—
— Rawson a Playa Unión. . . . . $ 55.000.—
— Rawson a Puerto Rawson . . . . . $ 70.000.—
— Rawson a Trelew . . . . . $ 130.000.—
— Rawson a aeropuerto Trelew . . . . . $ 170.000
— Rawson a Gaiman . . . . . $ 255.000.—
— Rawson a Dolavon. . . . . $ 390.000.—
— Rawsona Puerto Madryn. . . . . $ 560.000.—

Los viajes no previstos precedentemente se fijará el precio a convenir.

Grand Prix

ACCESORIOS

Y PARTES DE CARROCERIA



Belgrano 451 (esq. Pasaje Mendoza)
TRELEW

INDICE DE LOS DOCENTES PROVINCIALES:

El Ministerio de Gobierno, Educación y Justicia del Chubut informó que se encuentra próximo a su sanción un proyecto de ley que reforma los artículos 10, 11 y 13 de la ley 1820, atinente a las remuneraciones de los maestros del ámbito provincial.

El objetivo del instrumento legal es acercar el índice del docente chubutense al correspondiente a la jurisdicción nacional lo que significará un incremento en los sueldos del 8 por ciento más del 20 por ciento acordado a partir del 1 de julio pasado, dado que la medida tendrá vigencia desde esa fecha.

Actualmente el índice del docente nacional es de 185 puntos, llevándose con esta norma a 183 el correspondiente al sector provincial, destacándose que el aumento forma parte de los esfuerzos del gobierno del Chubut por mejorar las remuneraciones de los maestros dentro de sus posibilidades, tal como lo expresó el ministro de Gobierno, Educación y Justicia, doctor Ramón Antonio Monje, en su mensaje de clausura del ciclo escolar 1981.

****

COMUNICACION A LAS EMPRESAS QUE CONCERTARON PRECIOS

La Dirección de Comercio de la Provincia del Chubut, hizo conocer el contenido de una comunicación proveniente de la secretaría de Comercio de la Nación en la cual se aclara que "las empresas no líderes que enviaron información sobre el régimen voluntario de concertación de precios, sin la exigida firma de contador público, deberán remitir con referencia a sus presentación, carta — documento en la que se certifique la veracidad de los datos ya suministrados por el requerido contador público y firma del mismo autenticada por el respectivo Consejo Profesional".

****

SEGUNDA ETAPA DE UNA MUESTRA DE PINTURAS EN EL SALON "FONTANA"

Con el auspicio de la Subsecretaría de Educación y Cultura del Chubut y la organización conjunta de las Direcciones Provinciales de Cultura y Relaciones Públicas y Ceremonial, quedó habilitada la segunda etapa de una muestra de obras pictóricas pertenecientes al patrimonio artístico provincial, en el Salón Coronel Luis Jorge Fontana de la Casa de Gobierno.

La muestra permanecerá habilitada al público hasta el 15 de agosto y está integrada por doce obras de los artistas Ruiz Lasta, Miguel Angel Guereña, Graciela Bilbao, Zubaida Hemadi, G. Roberts, Mieceslao Dola, Gonzalo Fernández, M. Llamas, A. Paterlini, Ariel Testino y Ludovico Pérez.

****

EL LABORATORIO DE LANAS DEL CHUBUT SE APRESTA A RECIBIR MUESTRAS DE LA PROXIMA ZAFRA

El Laboratorio de Lanas, dependiente de la Subsecretaría de Asuntos Agrarios del Chubut ha informado que aún se están realizando análisis de "Core — Test" o sea muestras de caladuras de fardos.

Se establecieron cifras concluyentes con respecto a los análisis realizados, ya que en el período del 21/10/81 se analizaron 408 lotes de lanas, faltando realizar alrededor de 170 muestras pertenecientes al análisis de "Flock — Testing" o sea análisis de producción animal, las cuales se estima estarán terminadas hacia fin de mes.

Dicho laboratorio se encuentra preparándose para recibir muestras pertenecientes a la próxima zafra, las cuales comenzarán a ingresar para fines de octubre y en gran cantidad, según se estima.

****

COMISION DE SARNA OVINA

El viernes pasado se reunió en la sede de la Subsecretaría de Asuntos Agrarios del Chubut, la Subcomisión de Lucha contra la Sarna Ovina, a efectos de tratar la modificación de la Ley 1801 y su decreto reglamentario. Asistieron a la misma funcionarios representando a la Nación, provincia y a la Federación de Sociedades Rurales del Chubut.

****



ESPECTACULOS FOLKLORICOS EN TRELEW

La Dirección de Cultura de la Municipalidad de Trelew anunció la presentación del conocido dúo de danzas folklóricas integrado por Norma Viola y El Chúcaro.

Actuarán junto al intérprete de temas del litoral Antonio Tarrago Ros el próximo domingo 15 a las 21.30 en el Teatro Municipal de Trelew.

Al día siguiente, también a las 21.30 y en el mismo escenario ofrecerá un recital el Cuartero Vocal Zupay.

COMPRAS, VENTAS Y EMPLEOS

Se vende camioneta Chevrolet Modelo '77, con cúpula. Excelente estado. Tratar en T.E. 81742 después de las 20, de lunes a viernes. Sábados y domingos todo el día.

Compramos ampliadora fotográfica. Tratar en EL REGIONAL. Pedro Martínez 153. T.E. 81590 Rawson.

Maestra particular. Alumnos primarios. 9 de julio 534 (Los Hornitos — casa Nro. 38) Rawson.

¿BUSCA CASA PARA COMPRAR O ALQUILAR?

¿QUIERE VENDER SU CASA?

¿NECESITA EMPLEO?

¿LE HACE FALTA EMPLEADA DOMESTICA?

¿NECESITA EMPLEADOS U OPERARIOS?

¿VENDE O COMPRA VEHICULO?

¿REALIZA REPARACIONES A DOMICILIO?

DESEA CAMBIAR O VENDER MUEBLES O ARTEFACTOS?

UTILICE LOS AVISOS DE ESTA SECCION

$30.000 .- por aviso y sin cargo a los que buscan trabajo

Las publicaciones pueden solicitarse por carta o personalmente a :

PERIODICO "EL REGIONAL"

T.E. 81- 590

P. Martínez 153 — (9103) RAWSON

MATERIALES SUR S.A.

MATERIALES DE CONSTRUCCION

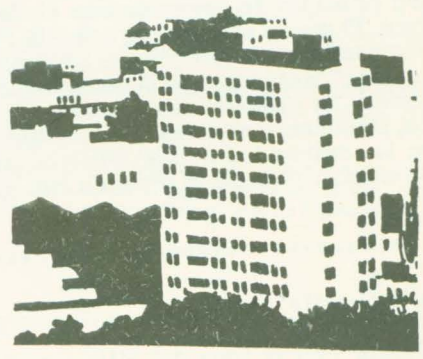

25 de Mayo 99 — T.E. 71615 — 9120 Pto. Madryn-CHUBUT

9 de Julio y Marconi — T.E. 20672 — 9100 Trelew-CHUBUT

El Regional

Registro Nacional de la Propiedad Intelectual Nro. 123.428

Fundado el 25 de mayo de 1946
por EVAN THOMAS
Redacción, Administración y Talleres gráficos:
Pedro Martínez 153
Código Postal 9103 - Rawson
81-590

PERIODICO INDEPENDIENTE
RAWSON – CHUBUT

Director: DONALD THOMAS

2da. Semana de agosto de 1982 – Nro. 372

Precio del ejemplar $ 8.000.–

SUSCRIPCION
TRIMESTAL
$96.000.–

Un Proyecto Ambicioso: El Parque Centenario de Trelew

Las ciudades del Chubut, con excepción de Esquel y Trevelin se caracterizan por la falta de plazas y parques y, lo que es más grave, por la carencia de bosques para solaz y esparcimiento. El ritmo vertiginoso de crecimiento ha superado las previsiones en tal sentido —ingenuamente— espacios reservados para tal fin.

Nos hemos ocupado en estas mismas columnas del problema acuciante que para la salud del pueblo constituye la falta de bosques y de espacios verdes, como para no resaltar la importacia del proyecto de las actuales autoridades municipales de Trelew que han llamado a concurso de anteproyectos para la creación del Parque Centenario en las tierras que fueron del Ferrocarril Central Patagónico y que se prolongará hasta las márgenes de la laguna.

La transferencia de las tierras a que hacemos referencia permitió a la ciudad la posibilidad de haber contado por el centro de su traza edilicia con un curso de agua a cielo descubierto, que le hubiera conferido a Trelew aspecto de ciudad balnearia. El traslado del canal que los pobladores durante un siglo conocieron como la zanja implicó su entubamiento, con todas las consecuencias de aridez que vino a sumarse a las características esteparias del radio urbano.

Felizmente, el anteproyecto actual, modificará fundamentalmente ese aspecto, permitiendo el emplazamiento de jardines en la avenida Rawson, en cuyo extremo noroeste bien podría proyectarse la formación de un bosque municipal que, además de contribuir al embellecimiento edilicio de la ciudad, sería un refugio reconfortante para la gente que necesita de la fronda en la temporada canicular, cuando se registran altas temperaturas.

El proyecto de referencia incluye el aprovechamiento de La Laguna como recurso natural de embellecimiento. Los proyectistas que se presentarán al concurso sabrán aprovechar la singular conformación topográfica de ese sector urbano y brindarán alternativas como para que el proyecto que resulte seleccionado dé solución a la carencia de espacios verdes para la ciudad futura.

Se agrega a la expectativa que tal proyecto ha despertado entre el vecindario el hecho significativo de que tal Parque Centenario sería inaugurado en octubre de 1984, en ocasión de celebrar la ciudad su centenario.

La presencia generosa del agua de los canales aledaños debe servir a la iniciativa oficial y privada para cambiar en poco tiempo la actual fisonomía edilicia de Trelew, cuyos nuevos y populosos barrios necesitan la presencia concreta de plazas, jardines y parques, los que no deben dejarse librados a la improvisación sino que deben proyectarse con el auxilio de técnicos especializados en la materia. El futuro de la ciudad así lo reclama.



Actividad deportiva

FUTBOL

Se jugará hoy una nueva fecha del torneo "Preparación" de la Liga de Fútbol Valle del Chubut.

El programa es el siguiente: Zona A: Racing v. Almirante Brown, Deportivo Madryn v. Germinal; Zona B: Huracán v. Gaiman F.C., Argentinos del Sur v. Independiente.

RUGBY

Se juega hoy la 4ta. fecha correspondiente a las revanchas del campeonato apertura de rugby, organizado por la Unión Valle del Chubut.

Puerto Madryn enfrentará al Bigornia Club, en tanto que en Trelew, Patoruzú jugará frente a Alumni y Trelew R.C. lo hará con Uranium.

Las cuartas divisiones darán comienzo a las 14 y las primeras a las 16.

HOCKEY

Organizado por la Asociación de Hockey Femenino se lleva a cabo hoy un certamen relámpago en los campos de juego del Trelew Rugby Club y el Hípico.

CAZA SUBMARINA

Este fin de semana se inició la primera de las tres pruebas selectivas para clasificar al equipo argentino que intervendrá en el Campeonato Sudamericano de Caza Submarina.

Las pruebas tienen por escenario las aguas de Golfo Nuevo.

Comprende las especialidades de caza submarina, natación con aletas y orientación submarina.

MOTOCROSS

Desde las 14.30 de hoy, en el circuito de la Asociación de Volantes Mar y Valle, se disputará el Gran Premio General San Martín de motocross, organizado por la subcomisión de la Asociación de Bomberos Voluntarios de Trelew.

Se correrá en las categorías 200 c.c. nacional, 125 c.c. internacional y 250 c.c. internacional.

CITACION

El Club Costa Sur de la Liga Independiente de Fútbol de Rawson cita para hoy a las 13 a sus jugadores de cuarta división y a las 15 a los de primera en la Cancha de Deportivo La Ribera.



RECORRIDA DEL INTENDENTE ZORRILLA SANCHEZ POR PLAYA UNION

El intendente municipal de Rawson, doctor Antonio Zorrilla Sánchez,conel secretario de Gobierno, Oscar Mendía y el director de Ecología y Saneamiento, doctor Lassaga, visitó las obras que se ejecutan en Playa Unión.

CLASIFICADOS

VENDO CAMIONETA

"CHEVROLET". MODELO 1977.
IMPECABLE
T.E. 81-742 - Después de las 20 hs.



ELIJA SU JUGUETE EN

PAPILLON

LIBRERIA - JUGUETERIA - REGALOS

BELGRANO 528 - RAWSON

ANTES DE SEPTIEMBRE SE ENTREGARAN LAS LLAVES A LOS ADJUDICATARIOS DEL BARRIO "2 de ABRIL"



El Regional

PERIODICO INDEPENDIENTE AL SERVICIO DE LA COMUNIDAD CHUBUTENSE

RAWSON (ch.), 15 de agosto de 1982 Nro. 373 - Precio: $8.000.—

Laciar

Anoche el púgil argentino Satos Benigno "Falucho" Laciar retuvo el título de Campeón mundial al vencer al retador Venezolano Betulio Segundo González, por puntos, en un combate pactado a quince vueltas.

La pelea tuvo lugar en un salón de un lujoso hotel de Maracaibo, Venezuela. El trámite de la misma fue intenso y el fallo dividido, tardó en llegar. ante la algarabía de los parciales locales que creían ganador a su representante.

Un Nuevo triunfo, merecido por cierto, del boxeador argentino; tal vez el más importante de su carrera pugilística.

FESTEJOSE AYER EL "DIA DE GAIMAN"

En la plaza Julio A. Roca de Gaiman se llevaron a cabo ayer los actos principales en conmemoración del día de la localidad, dispuesto en coincidencia con el cumplimiento de un nuevo aniversario de la puesta en funciones del primer concejo municipal en esa población, en 1885.

El ministro de Gobierno, Educación y Justicia de la Provincia del Chubut, doctor Ramón Antonio Monje, asistió en representación del Poder Ejecutivo, encontrándose presentes, además, el intendente municipal de la localidad, doctor Constantino Fernández Dopazo; el jefe de la Unidad Regional Trelew de la Policía del Chubut, comisario mayor Saul Octavio Bahamonde; el titular de la Municipalidad de Puerto Madryn, doctor Victoriano Salazar; el presidente de la Sociedad San David, señor Oscar Arnold y otras autoridades.

Frente al mástil de la plaza tomaron ubicación también delegaciones de la escuela primaria Nro. 100, el Colegio Camwy y la colonia hogar "Arturo Roberts", con sus respectivos abanderados.

En primer término, el ministro Monje y el intendente Fernández Dopazo izaron el pabellón nacional y a continuación, bajo la dirección de la señora Edith Mac Donald, la concurrencia cantó el Himno Argentino.

Las autoridades y público fueron invitados luego a trasladarse al monumento dedicado al centenario de la colonización galesa en el Chubut, en el mismo paseo, donde se colocaron ofrendas florales.

En representación de la comuna gaimense lo hicieron los señores Dewi Hughes un antiguo poblador de la localidad que se desempeñó como juez de paz, y Aeron Hughes, descendiente de la primera familia que se asentó en esa zona, en 1874.

En nombre de la Policía de la Provinica colocaron una ofrenda floral también los comisarios Bahamonde y Jones.

Palabras del Intendente:

Finalmente se dirigió a la concurrencia el intendente municipal de Gaiman, doctor Constantino Fernández Dopazo, quien expresó: "Estamos aquí para testimoniar y festejar un nuevo aniversario de nuestra querida localidad y también, con orgullo, del primer municipio del Chubut y la Patagonia : Gaiman"

"Gaiman, que por aquellos años vio llegar a un puñado de visionarios traídos y movidos por tres cosas: fe, esperanza y ganas de trabajar", agregó.

"Así fueron cimentando con fe el futuro sin pensar que sería el primer municipio de la provincia. Con fe también se acercaron al río y pusieron su primera semilla de la que esperaron los frutos", dijo el intendente.

"Con esperanza de que esto fuera grande. Con esperanza y sin ambiciones, con unión y sin mezquindad, trabajando para que esto fuera grande y dando las bases para que se acercaran a este remoto lugar de nuestra querida Argentina otras razas y otros visionarios".

El doctor Fernández Dopazo prosiguió su alocución: "Con esperanza y con fe vieron luego trazar un ferrocarril, con pico y pala hicieron el riego de la zona del valle inferior del río Chubut. Por eso reflexionemos y tomemos el ejemplo de este puñado de hombres y mujeres, que nos dieron y legaron esta realidad".

"Sigamos con esa fe y esperanza de ver un Gaiman y una Argentina grande, libre y soberana, sin mezquindad y con ganas de trabajar" concluyó el intendente municipal.



Gran festival infantil en el cine teatro

Con un Cine Teatro Municipal colmado se llevó a cabo el pasado domingo el anunciado festival infantil organizado por la Municipalidad de Rawson en ahesión al Día del Niño.

El espectáculo dio comienzo a las 16 con la participación de niños de la escuela coral que dieron muestra de un gran trabajo bajo la dirección de la señora Elizabeth de Fitterling.

A continuación el grupo juvenil de teatro con sus payasos hizo participar a los niños en numerosos juegos con la conducción de Aldo Pascualich.

Finalmente, el conjunto musical del señor Barraza interpretó temas de autores como Carlitos Balá, Jovita Díaz y otros exponentes de renombre.

LOCAL PARTIDARIO DEL PACH

El Partido Acción Chubutense (PACH) inaugurará mañana a las 21 su local en Rawson, durante un acto al que concurrirán autoridades locales y zonales de la agrupación política que lidera el escribano Roque González.

La sede partidaria está ubicada en Avenida Sarmiento 622 y se ha invitado a los afiliados y simpatizantes de la capital provincial y su zona de influencia.

SITUACION NACIONAL:

Las controversias castrenses y la inestabilidad institucional

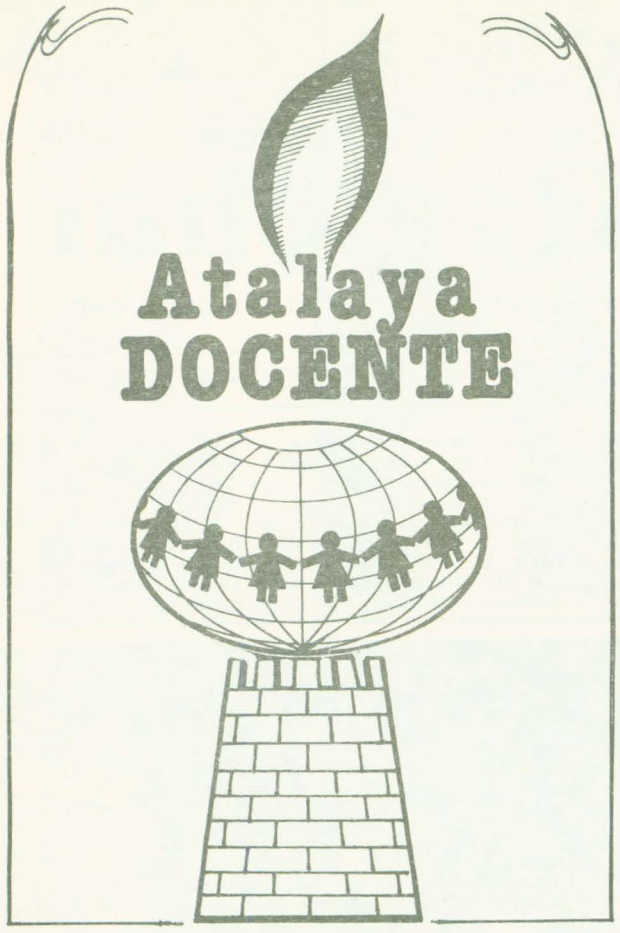

COMENTARIO:

Aciertos y desaciertos en los últimos días

Esta semana la actividad de los tres niveles de la educación muestra aristas interesantes para el análisis. Si comenzamos por el primario, debemos comentar dos cosas: a) una buena: el aumento acordado para los docentes, que ya están muy cercanos a lo que percibe un maestro nacional. b) Una no tan buena: la nota que debieron firmar los docentes, en forma compulsiva, de la escuela primaria Nro. 20 de Rawson.

a) Sobre este punto es muy poco lo que se puede comentar, salvo que las autoridades van tomando conciencia de la importancia de ir salvando, poco a poco la brecha que existe entre haberes nacionales y provinciales. Si bien aún persiste la diferencia, la misma se ha acortado bastante.

b) Esta medida tomada con los docentes primarios de la escuela Nro. 20, es un nuevo atropello, y en forma gratuita, que se le hace a los encargados de educar a nuestros hijos. Decimos atropello porque no tiene otro calificativo, ya que si bien debieron firmar la nota una por una, prestando su conformidad, se deben tener en cuenta: 1) que las maestras del mencionado establecimiento, que sufrió un incendio hace poco tiempo, debieron concurrir a cumplir horario todos los días. 2) Que los docentes saben que quien no firma determinadas cosas que se les presentan, pueden ser considerados para la calificación anual, como personas que no prestan la colaboración suficiente. Y sufren, por supuesto una merma en la citada calificación, que luego va a incidir en los futuros concursos para ocupar los cargos docentes a que se presentan.

Por la nota de mención se les pide que a partir de este lunes deberán dictar media hora más de clase, para recuperar aquellas que se perdieron durante el incendio. Y por la misma nota debían escribir de puño y letra, si estaban de acuerdo o no con la medida. Creemos que lo menos que se podía haber hecho es una reunión de personal, y luego de común acuerdo tomar una desición. Y no en la forma en que se hizo, ya que pensamos que los docentes mencionados, merecen el mayor de los respetos por su abnegada labor. Por otra parte si se lo hubiera solicitado como correspondía, no creemos que exista un docente que se hubiera negado.

En el nivel medio provincial: la semana fue bastante movida, especialmente para algunos individuos de la Dirección de Enseñanza Media y Superior. Se vio un raro nerviosismo que flotaba por los pasillos del palacio legislativo, lo que hace suponer que habrá novedades muy pronto para algunos de ellos. Sobre todo para los responsables de la falta de pago a los docentes de la Dirección. Según comentarios, la que más debió trajinar, desde la Legislatura, hasta cierto despacho de gobierno, fue una persona que tiene mucho que ver con los papeles de los docentes. Pareciera que también ha querido escurrirse y habría comprometido a la Supervisión, culpándola de la falta de información, cuando todos saben que es la responsable de la distribución de toda la correspondencia que proviene de las escuelas. Incluso de las notas "Reservadas", testigos mudos del sello inquisidor.

Y lo más grave de todo esto, es que la provincia deberá hacer frente, seguramente al pago de los innumerables reclamos por sueldos indexados, de aquellos docentes perjudicados por la falta de cobro de sus haberes.

Pero, en fin, el tiempo transcurre y las soluciones definitivas no vienen. Algunos muertos gozan de muy buena salud.

Para finalizar les damos una primicia: la equiparación de los haberes para los profesores, ya que es un hecho bastante concreto. Si bien habrá una pequeña diferencia (valor índice: 13 en lugar de 13,3 de nación), poco a poco se va llegando a lo deseado.

Les comentamos otra primicia: se estaría por concretar, una idea dada a conocer, hace unas semanas atrás por nuestro periódico. La misma fue la de poder contar con una Residencia o un Hogar para aquellos alumnos, que sidendo del interior, quieran proseguir sus estudios en nuestra ciudad.

En el nivel terciario o universitario: aquí también la semana fue bastante movida. Se inició con un sorpresivo, luego desmentido por un vocero de la universidad, viaje a la Capital Federal del Rector de la Patagonia: Lic. Norberto Sorrentino. Lo que fue desmentido fue aquello de sorpresivo, diciendo que ya estaba previsto, pero el viaje existió. Consultado al efecto, por un periódico de nuestra zona, el Ministro Cayetano Licciardo manifestó: "... que no le había solicitado la renuncia, al Rector Sorrentino". Parece que las relaciones entre cuerpo de profesores y algunos delegados rectorales, con el titular de la casa de estudios no es normal. Muchos son los problemas y pocas o nulas las soluciones.

Tan problemática es la situación que más de un viejo profesor nos ha manifestado su disconformidad y falta de coherencia en las decisiones del Rector universitario. Dos hechos muy comentados son: el nombramiento de profesores y lo ocurrido con la cátedra abierta "Perito Moreno". En el primero de los casos, pareciera que es frecuente nombrar profesores a cargo de cátedra con escaso o ningún antecedente. Y en el segundo: aún se habla de la anulación que sufrió la entrevista que se iba a llevar a cabo entre los políticos provinciales y los alumnos de la citada cátedra.

Para tener en cuenta:

Rescatamos para Ud. un trabajo realizado por el "Programa Regional de desarrollo educativo de la O.E.A.", y dado a conocer en el año 1976 por el Ministerio de Cultura y Educación de nuestro país. El presente estudio fue realizado por la maestra APARECIDA JOLY GOUVEIA, del centro Brasileiro de Pesquisas Educacionais, y consiste en lo siguiente: "Este estudio es un análisis de la decisión vocacional de la mujer en una sociedad en proceso de industrialización, considerados los cambios que ocurren en la definición del papel de la mujer en dicha sociedad. Se parte del supuesto de que cada decisión es el resultado de diversas influencias, y de que en la explicación de cada caso, deben considerarse también factores especiales de la situación y características personales. El estudio busca primordialmente explorar dos hipótesis: a) Que la aceptación de ciertos valores está relacionada con el origen familiar; b) que tales valores predisponen hacia determinadas decisiones y orientaciones vocacionales. El término "origen familiar" parece haber sido definido en función de la clase social, la cual a su vez se define por ciertos índices: la ocupación del padre, su educación formal, y la educación de la madre. En cuanto a las actitudes o valores de los estudiantes se mencionan las categorías "tradicionalista", "transicional" y "moderna", términos que no aparecen explícitamente definidos, pero que aparentemente lo fueron en función de las pruebas y cuestionarios utilizados."

El resultado del estudio fue el siguiente: "El concepto "origen familiar" aparece directamente relacionado con las decisiones de selección profesional. El conjunto de valores definidos como "tradicionalistas" muestran bastante relación con la propensión al magisterio, independientemente del origen social. Esto se nota más cuando el grupo de "tradicionalistas" se fraccionó en tres categorías: tradicionalistas, transicionales y modernas. Entre las muchachas de categoría social "baja" las inclinaciones por el magisterio se mostraron mucho más frecuentes entre las "tradicionalistas que entre las transicionales".

Según los resultados, los cambios de planes en dirección contraria al magisterio, aparecen relacionados con el origen social de la normalista, es decir, disminuyen a medida que se baja en la escala socio — económica. Pero una vez escogida esta profesión, los cambios dentro de la misma no parecen influídos por el origen social de la normalista. Muy clara, en cambio, es la asociación entre origen social y persistencia en la intención de seguir el magisterio: la proporción de "persistentes" aumenta consistentemente, a medida que se va del estrato social medio — alto hacia la base, constituida por muchachas hijas de trabajadores manuales. En cuanto a los valores sustentados, la investigación de la relación entre tradicionalismo y reorganización de planes (dentro del magisterio) indica que los cambios en la dirección de tales planes son más frecuentes entre las "tradicionalistas" que entre las "transicionales" y las "modernas". Contra lo esperado (dada la gran propensión hacia el magisterio entre las "tradicionalistas" de origen "bajo" verificada en el curso de la investigación), fueron las tradicionalistas de origen "alto", y no las del grupo "bajo", las que más frecuentemente indicaron cambios en la dirección de los estudios dentro del magisterio".

LA DISTINCION DEL MES:

Sin duda el Sr. Ministro de Gobierno, Educación y Justicia, Dr. Monje, se ha hecho acreedor de esta distinción sobradamente. Su hombría de bien y el fiel cumplimiento a la palabra empeñada con algunos docentes, para solucionar sus problemas, merece un reconocimiento especial. Ya que si bien es parte de su función controlar el área respectiva, el Dr. Monje evidenció un particular interés por dar rápida salida a los padecimientos de nuestros educadores. Felicitaciones Sr. Ministro y gracias en nombre de nuestros docentes.

AGENDA MINISTERIAL:

Sr. Ministro, no se olvide de: 1) solucionar el problema de la Jubilación de los ex maestros nacionales que prestan servicios actualmente en la provincia. 2) Un régimen de licencias para los docentes de Enseñanza Media y Superior, que puede ser el de nación hasta que se confeccione el propio. 3) El Decreto de titularización de profesores de Enseñanza Media y Superior para este año.

Cantina
'SAN REMO"

ATENDIDA POR SUS PROPIOS DUEÑOS

MENU FIJO: Lunes a Sábados $ 50.000.-

San Martín y Luis Costa *RAWSON*

Mercado y
Carnicería PIN - PA

DONDE CONVERGEN
LAS RUTAS DE LA ECONOMIA

A. Brown 428

Barrio Gaiman Nuevo

ALGUNAS REFLEXIONES ACERCA DEL FEDERALISMO

Por el Lic. Alejandro Tomás Bermejo

Nuestra constitución define al gobierno como representativo, republicano y federal.

El federalismo, por el cual tanta sangre argentina fue vertida el siglo pasado ya casi no existe, salvo en lo meramente formal.

El poder central cada vez cercena más la capacidad de decisión de los gobiernos provinciales. En síntesis el estado argentino es cada vez más unitario.

No se trata de reflotar una vieja antinomia, como las tantas que han dividido a los argentinos desde 1810. Se trata, simplemente, de reconocer una realidad.

Esa centralización del poder en Buenos Aires se da, no sólo en el ámbito gubernamental, sino también en el Estado y hasta en los propios partidos políticos nacionales.

También los partidos deben dar más importancia a Buenos Aires que al resto del país pues, como dijo un alto dirigente y economista de renombre internacional, "electoralmente hablando, nos preocupa más el partido de Avellaneda que toda la provincia del Chubut".

No es necesario mencionar a las autoridades provinciales surgidas de gobiernos no constitucionales quienes además de ser designadas —en muchos casos por compromisos entre las fuerzas armadas— sin conocer la provincia, deben tomarse un largo tiempo en interiorizarse de los problemas y, por el mismo origen de su mandato, terminan siendo verdaderos "empleados del Ministerio del Interior", transformándose su gobierno en un permanente "gestionar" o "peticionar" ante las autoridades nacionales.

Como no tienen poder alguno en su provincia, deben recurrir a las dádivas del poder central.

Como no tienen el poder que les da el haber sido elegidas por el pueblo de la provincia, deben estar constantemente en "buenas relaciones " con el poder nacional.

Muchas veces se acusa a las personas que defienden el federalismo de ser "conservadoras".

El Federalismo, dicen, es la bandera que levantan los políticos sin votos.

Eso no es cierto. El federalismo es la bandera de todos los pueblos del interior, cansados de ser considerados ciudadanos de tercera clase, sin los derechos o el poder de esa decisión que se concentra en la Capital Federal.

Es más, los gobiernos más autoritarios y más conservadores en lo político, han intentado destruir las economías regionales.

"... En el sano equilibrio de la producción regional, no controlada por las conjuraciones extranjeras, está el secreto de la libertad económica del país..."

Este párrafo pertenece a una declaración de un grupo universitario cordobés, de extracción radical, del año 1939.

Los gobiernos no democráticos, intentan concentrar en la Capital Federal todo el poder y todo el manejo del país.

La única excepción, como es la descentralización de la educación y de algunos servicios (obras sanitarias por ej.) se debió exclusivamente al hecho que la conducción económica necesitaba liberarse de esas actividades que, por supuesto, no son rentables. Y cargar aún más los castigados presupuestos provinciales.

Fue esa una excelente oportunidad perdida por las autoridades provinciales, pues junto con las escuelas nacionales y los servicios de Obras Sanitarias deberían haber solicitado la devolución de los yacimientos de hidrocarburos que se explotan en nuestra provincia.

Nuestra constitución provincial es muy clara al respecto. En el art. 91 declara a la provincia dueña de todas las sustancias minerales del subsuelo, sin excluir hidrocarburos.

A partir del 92 y hasta el 97, se regula y legisla la actividad de exploración, explotación, refinación y comercialización del petróleo en nuestra provincia.

Basta leer ese articulado para descubrir que tal como se trabaja en estos momentos, se está violando nuestra constitución.

Ninguna empresa estatal, por más poderosa que sea, puede violar una constitución provincial.

Esos actos anticonstitucionales, cuentan con el silencio cómplice de las autoridades nacionales.

El 75 por ciento de nuestro producto bruto es llevado hacia el norte, nuestra provincia debe funcionar con sólo el resto. Debemos aceptar también que las empresas estatales nacionales no paguen los impuestos municipales, como lo hace Yacimientos Petrolíferos Fiscales con el impuesto inmobiliario en la ciudad de Comodoro Rivadavia.

El federalismo debe ser para nosotros algo más que una simple declamación.

Así como el país debe hacer de la democracia un ejercicio de todos los días, los habitantes del interior debemos luchar constantemente para que el federalismo sea una realidad.

Nuestros políticos deberán responder primero a las necesidades de nuestra provincia, y luego a los lineamientos de sus partidos.

Y nuestros legisladores, deberán hacer causa común en los proyectos que hagan al crecimiento de nuestra provincia, porque su ser provinciano, deberá ser más fuerte que las supuestas lealtades de bancadas.

CANAL 3
EL COLOR DE TRELEW
en Rawson
ESTAMOS TRABAJANDO PARA USTED!!
SOLICITE SU CONEXION EN:
H. Yrigoyen 23 T.E. 81772 Rawson

MATERIALES SUR S.A.
MATERIALES DE CONSTRUCCION
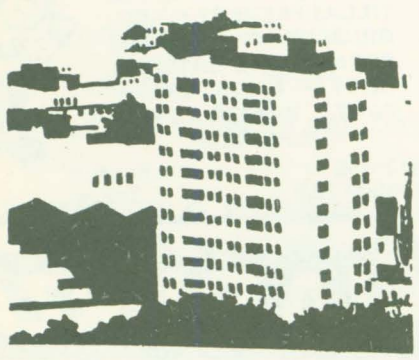
25 de Mayo 99 T.E. 71615 9120 Pto. Madryn-CHUBUT
9 de Julio y Marconi T.E. 20672 9100 Trelew-CHUBUT

VIDRIO SUR
-CRISTALES-
-VIDRIOS-
-ESPEJOS-
T.E. 81-945
Alejandro Maiz esq. J.A.Roca Rawson (Ch.)

Casa RAWSON
LA LIBRERIA DE TODO EL AÑO
ART. DE DIBUJO TECNICO – COMERCIAL
ESCOLAR Y NUESTRAS TRADICIONALES
OFERTAS EN BAZAR Y REGALOS
Av. Sarmiento 720 9103 Rawson T.E. 81907

QUINIELA — AGENCIA OFICIAL
AGENCIA 1001
"LA GANADORA"
ESTAMOS PAGANDO SUS ACIERTOS
DESDE LAS 8, 15 Hs.
GANE DINERO Y ADMIRE NUESTROS
AUTENTICOS ARTICULOS ARTESANALES
Av. San Martín 483 Rawson T.E. 81194

KIOSCO Y MERCERIA
— EL DEDAL —
EN AV. SARMIENTO Y VACCHINA
DONDE ADEMAS DEL EXTENSO SURTIDO
EN MERCERIA, ENCONTRARA
INTERESANTES OFERTAS EN ROPA PARA
BEBES, NIÑOS, JOVENES, ESCOLARES,
Y NUMEROSAS NOVEDADES A PRECIOS
INCREIBLES

FIAMBRES Y EMPANADAS CASERAS
ESTABLECIMIENTO ELABORADOR
"LA EMPANADA"
A TODA HORA PREPARAMOS EN EL ACTO
EMPANADAS – PASTELES – CHURROS
BOCADITOS – TORTAS FRITAS
SANDWICHES – TORTAS – ETC.
LACTEOS – GASEOSAS – VINOS
POSTRES
Av. San Martín 535 Rawson T.E. 81586

CASA PRIETO
LA CASA QUE LO TIENE TODO
Y ALGO MAS
BAZAR — JUGUETERIA — REGALOS
ARTICULOS DE PESCA
(CARNADAS TODO EL AÑO)
BICICLETERIA Y REPUESTOS
Av. San Martín 475 T.E. 81194 Rawson

SITUACION NACIONAL:

Las controversias castrenses y la inestabilidad institucional

Las sorpresivas declaraciones del Brigadier Lami Dozo y la vieja idea de un partido oficial que continúe de alguna forma el Proceso, han cargado las tensiones al tormentosos cielo político argentino. El anuncio del retiro del Jefe de la Fuerza Aérea y su pronta efectivización, apareció como una consecuencia directa de esas insólitas declaraciones. Por otro lado, inundaron al país las versiones, con un llamado de posibles sectores militares dispuestos a dar realidad a un proyecto de alternativa para el gobierno nacional "si los suceso así lo indican". Mientras esta agitación castrense continúa creciendo, el Estatuto de los Partidos Políticos, con media aprobación oficial, se continúa demorando en la Comisión de Asesoramiento Legislativo (¿Qué acontecimientos esperan??), que parece haber abierto un nuevo debate, provocando críticas desde todos los sectores de la actualidad política nacional: la deuda externa y su posible refinanciación. Por otra parte, es ya muy evidente, la soledad política del presidente del Banco Central, Domingo Cavallo, que hasta tuvo incidentes con la Secretaría de Información Pública.

El frente de una gran tormenta, parece haberse desatado (¿una excusa??) con el episodio protagonizado por el Brigadier Lami Dozo, y que tuviera las consecuencias inmediatas mencionadas, variando así ostensiblemente las piezas de este muy complejo tablero de ajedrez, que se está debatiendo simultáneamente por la variedad de los centros de gravedad, lentamente se encaminan hacia una peligrosa atomización.

Las intenciones de Lami Dozo sólo las podrá explicar él mismo, si alguna vez se lo propone, pero muchos observadores coinciden en que, además de una carencia de madurez política, el Brigadier buscó una reacción. Ya haya sido ésta la de abortar definitivamente la posibilidad de la recomposición de la Junta Militar en condiciones impuestas por el Ejército y, por ende, nada favorables a la posición de los aeronáuticos, habida cuenta del público acercamiento entre el Gral. Nicolaides y el Almirante Anaya, ambos extrañamente "ocupados" en el momento en que debían estar sentados en los mullidos sillones del despacho principal del edificio "Condor", para estudiar la forma de saldar la fractura producida en el Instrumento máximo de poder militar e institucional del país, desde Marzo de 1976. Con respecto a este asunto, han trascendido algunas expresiones "no confirmadas" del Brigadier Lami Dozo, acusando las ausencias (de Nicolaides y Anaya), diciendo que "SE DIERON COMO CONSECUENCIA DE LOS CONFLICTOS INTERNOS QUE TIENE EL EJERCITO", pese a que la iniciativa para el cónclave reconstitutivo partió del Gral. Nicolaides.



B. Lami Dozo

Siempre ha tenido la justicia algo de sagrado para todos los pueblos.
MIRABEAU.

Otros dicen que Nicolaides salió al cruce de estas veladas intenciones sosteniendo que el fracaso se debió, pura y exclusivamente, a que en los últimos tiempos y a partir de los hechos protagonizados por los valerosos pilotos de la aeronáutica en las acciones bélicas de las Malvinas, Lami Dozo comenzó a trabajar de "PRESIDENCIABLE".

A pesar de ambas versiones, la realidad indica que quién, políticamente escribiendo, más perdió fue el propio Lami Dozo, pues el 17 de agosto habrá concluido su mandato en la Aeronáutica militar, en detrimento de "su candidato" propio a sucederlo, el Brigadier Plessl (hasta último momento el "número puesto" en la comandancia, pero que cuestionado por sus propios pares, debió dar un paso atrás). El Brigadier Hughes, encuadrado por ahora dentro de una línea profesional, tendría consenso para retomar los estudios de la recomposición de la Junta Militar en un plazo no mayor de 30 días a partir de la fecha de su asunción, con la sola salvedad y condición, de que el organismo militar tome distancia del gobierno y limite su accionar a "los grandes problemas del país" , léase: Beagle, Malvinas..., a fin de dejarlos encaminados para el gobierno Constitucional que se instale en Balcarce 50, dentro de 20 meses aproximadamente, según el cronograma oficial. Por otra parte, el reflotamiento de la idea de un "partido continuista" por parte del jefe aeronáutico, olvidando quizá aquella brumosa experiencia sectorial de Ezequiel Martínez "Sabe y puede", ni siquiera apoyado por el gobierno entonces, no salió más que el deceso político de esas aspiraciones presidenciales, no tanto por la adversa reacción civil sino por la defenestación de la iniciativa por parte de sus pares, internos y externos, molestos tal vez por alguna "influencia" de Cayo Alsina en los planes políticos de Lami Dozo, quién poco aportó en su discurso de despedida de la Fuerza Aérea.



Augusto J. Hughes

Los memoriosos no pueden menos que hacer coincidir estas instancias, aparentemente tan disímiles, con las que llevaron al retiro del Gral. Galtieri y al reclamo de los mandos del ejército, recién finalizada la guerra austral, de que todos los comandantes en jefe debían dejar sus cargos y no sólo hace aparecer como responsable al titular del área terrestre. El único que queda de ese esquema de poder de aquel 2 de abril, es el Almirante Anaya, cuyo pase a retiro efectivo parece poco inminente. El Vicealmirante Rubén Franco, Secretario de Información Pública durante una parte del gobierno de Videla (cuando Massera era titular de la Armada y ya fijaba posiciones contrarias a la política del super – ministro Martínez de Hoz) parece ser quien tiene mayores posibilidades.

Mientras toda esta agitación de los sectores militares continuaba evolucionando, sin avizorar posibles conclusiones (o tal vez si...), el país observa un intenso desarrollo de las actividades de los partidos políticos no dispuestos a perder el tiempo, precioso para su reorganización.

Y en las esferas oficiales, circularon proyectos de "alternativa" para la presente coyuntura, que en lenguaje criollo significa lisa y llanamente, plataformas para las asonadas militares.

Uno de ellos (¿cuántos habrá?) levantaría las banderas del "NACIONALISMO – POPULISMO" (recuerdan los panfletos mencionados en esta columna la semana anterior??), tratando de capitalizar algunos conocidos abanderados de esas ideologías "duras" o extremas.

Incluso, en los círculos políticos, se advierte sobre los objetivos de continuismo de los ideólogos de ese sector. "Dictada ya el acta de defunción del proceso militar (explican con convicción), el proyecto político de los nacionalistas – populistas, es el prolongarlo a través de un auto – golpe, anulando la fecha de marzo de 1984 como tope para la democratización y dándose un plazo no menor a los 5 años para encauzar la república y luego si, realizar elecciones". Y en este punto surge una fecha que mucho ha corrido durante la última semana: la de 1986.

Otros más próximos a este proyecto, lo han bautizado como de "Gobierno de la transición hacia la democracia", hablan de una necesaria reforma Constitucional, asamblea general mediante, y luego dar sí forma paulatina a un gobierno democrático, con comicios es-

EUGENIO GRAÑA y Cía.

* Hierros — Caños *
* Chapas — Maderas *
* Cal — Cemento *
* Baldosas plásticas — Flexiplast *
* Artículos del hogar — Bazar *
* Ferretería — Pinturería *
* Sanitarios — Sombreretes "Spiro" *

* UNA TRADICION COMERCIAL EN RAWSON *

H. Yrigoyen 35 T.E. 81541 Rawson

LA RAYUELA

CAMPERAS — POLLERAS PANTALONES — CAMISAS — ZAPATOS Y ZAPATILLAS PREVENT — ARC, GRIMOLDI, PIE TUTORIS, BOTANGUITA, CATCHER PETIT — LAPIN, CAL — PANT, ZAPATO PARA PLANTILLA.

San Martín 558 Rawson
Avda. Fontana 223 Trelew

NUEVA FORMULA DE LA FUERZA

tractores DEUTZ

AX 80 - NUEVO MOTOR
AX 100 - NUEVO DISEÑO
AX 120 - NUEVA FORMULA
3 modelos, 3 colosos de 72 - 90 y 120 caballos de fuerza

En Gaiman: Taller "ALDO" Gaiman Nuevo

ARHA S.C.
CONCESIONARIO DEUTZ
Gales y Ameghino - TRELEW

calonados a partir de los municipios, pasando por legislaturas, y finalmente, llegar al poder ejecutivo. También aquí se coincide en 1986.

Sin embargo, un veterano y buceador de "aguas revueltas" de la política argentina en los últimos 30 años, dejó una muy interesante reflexión: "EN ESTOS MOMENTOS SON TANTOS LOS GRUPOS QUE JUEGAN POR EL GOLPE, POR DIFERENTES GOLPES, QUE SE NEUTRALIZAN ENTRE SI no hay ninguno que tenga verdadera fuerza y tampoco consenso, aunque esto último muy poco importa a la hora de la fuerza". "El proceso (agregaba) se ha jugado la última carta presidencial y en la cúpula del Ejército se mantiene el criterio de entregar el gobierno en 1984. Lami Dozo sin quererlo, ha reafirmado ese objetivo y ahora todo depende del sucesor de Anaya, PORQUE SI ES UN PROFESIONALISTA, EL CAMINO ESTABA ALLANADO".

Claro que nadie cree que la ruta sin vallas se genere espontáneamente y, como lógica consecuencia, no faltan medidas para asegurar limpieza. Como por ejemplo, EL REFLOTAMIENTO DE UNA NORMA MILITAR QUE PROHIBE EL TRASLADO SIN PERMISO DE JEFES DE UNIDADES DEL INTERIOR DEL PAIS. Quién se quiera mover, cualquiera sea la fuerza donde preste servicios, deberá solicitar autorización al comandante en jefe, mediante un radiograma. "Es una antigua regla que se había dejado de practicar en los últimos años pero que ahora se consideró necesaria", explicaron los voceros militares.

No ha dejado de extrañar, en tanto, la rapidez con que el gobierno tomó algunas desiciones de trascendencia, como por ejemplo, LA DEVOLUCION DE LAS OBRAS SOCIALES A LOS GREMIOS, léase Sindicato del Seguro, que en menos de 48 horas recibió la administración de sus servicios. Como ésta era una de las mayores exigencias de la dirigencia gremial y convertido en caballito de batall. de sectores golpistas, no cabe duda que también aquí primó el "OPERATIVO LIMPIEZA".

Los que no se detienen en detalles, siguen insistiendo en determinar fechas para el día "D", del gobierno del Gral Bignone. Cada vez son más insitentes los rumores y trascendidos (incluso en círculos militares), sobre posibles fechas elegidas por presuntos golpistas. Todos parecen coincidir, que el mes de agosto ha de ser decisivo en la estabilidad o no del Gral.Bignone en su puesto de gobierno.

La Iglesia se manifestó nuevamente, a través del Cardenal Primado Juan Carlos Aramburu, realizando un "urgente llamado, para buscar y encontrar remedios definitivos a la gravísima y peligrosa situación que vive el país en el orden político de los últimos tiempos: "el peligro de un estallido social". Convoca a los argentinos al "tremendo esfuerzo de la reconciliación de todos los sectores de la vida nacional.....

Otra voz que se ha hecho oir, es la del dirigente agrario Humberto Volando, realizando un dramático llamado a luchar "si es que queremos salvar algo de esta Argentina". Habló en la reunión cumbre de productores agropecuarios en Tunuyán (Mendoza), y denunció la actividad de especuladores que están provocando que los productos agropecuarios no puedan ser vendidos por sus dueños, agregando que "lucra la especulación de grupos minoritarios, que se han enseñoreado con los planes del gobierno, y siguen absorviendo la sangre de los Argentinos".

A la expectativa se mantiene los grupos políti-



J. Anaya



E. Nicolaides

cos que, evidentemente, han mermado y atenuado ataques al gobierno, en el entendimiento que las idas y venidas militares pueden oscurecer aún más el tormentoso cielo de país y que de intentarse la desestabilización del actual esquema de poder, la etapa de democratización ingresaría en un punto muerto, bien muerto.

Salvo las naturales críticas totales al mensaje de Lami Dozo, sobre el Partido Procesista, la dirigencia política se ha mantenido cauta en sus expresiones, fija la vista y atentos los oidos a los insitentes rumores golpistas, sin que esa situación de espera les impida observar algunos detalles sumamente curiosos, como la demora de la Comisión de Asesoramiento Legislativo a dar su aprobación al Estatuto de los partidos políticos. Primero era cuestión de horas, y ahora se ha convertido en un tratamiento de diez días o más, protestan quienes califican una maniobra de dilación a la sanción de esa norma legal. Como afirmaba un conocido dirigente político, "para colmo dicen que van a consultar con dirigentes. Eso ya lo hicimos con el Presidente Bignone, con los mandos militares y además se estudió en el Ministerio del Interior. Abrir un nuevo debate a esta altura es perder el tiempo, porque si de esas conversasiones o diálogos surge alguna reforma, el proyecto quedaría sin base de sustento de quienes deben sancionarlo, volvería a la Presidencia, de allí a los Comandos en Jefe, etc, etc.. Es imposible de explicar!!!"

De cualquier forma, esta demora no ha desactivado la acción partidaria. Y en otro orden de cosas, se dice que el Almirante Massera ha tenido la decisiva influencia de la invalidación de las antiguas afiliaciones (hecho que le favorece indudablemente), promoviendo la apertura total de los padrones partidarios en el Estatuto que se halla en la CAL. La iniciativa contó con el beneplácito del Almirante Anaya, con quien el titular del Partido para la Democracia Social habría dialogado extensamente y en más de una oportunidad en las últimas semanas.

En tanto, un Documento del Radicalismo centraliza sus críticas en la política exterior de las Fuerzas Armadas abogando por una revisión total del tema. Entre los radicales se ha iniciado un interesante proceso de reagrupación y pases, que abren esperanzas de un cambio en los esquemas partidarios.

Pero, el tema más álgido sigue siendo la situación económica del país. Indudablemente, el equipo económico del gobierno prosigue en su ardua tarea de seguir "tapando agujeros", esforzándose por revertir la afligente situación.

De esta manera, se suceden las medidas y resoluciones, que en general son de carácter técnico y tratan de revertir esta gigantesca oleada de problemas y por ello, existen en tal cantidad y significación que cuesta al entendido seguirlas.

Se circunscriben en su mayoría el sector financiero. Se han emitido ya más de 100 circulares nuevas del Banco Central y ese número no se detiene ahí. En una primera instancia han sido bien recibidas, con la sola excepción de los sectores "anti – emisionistas" (Alsogaray).

Los dos problemas acusiantes que nos quejan, la recomposición salarial y el estado de nuestra deuda externa, condicionan seriamente la reactivación empresaria. Sobre la deuda externa, ya en una insólita conferencia de prensa lo aclaró el Dr. Cavallo la semana anterior.

La cuestión salarios, es objeto de una compleja negociación. Existen serias amenazas de algunos sectores de iniciar diversas medidas de fuerza, con el objeto de lograr unas mejoras concretas. Sin embargo, en las negociaciones que las dos centrales obreras mantienen con los sectores empresarios se están acercando las posiciones para un acuerdo final, un poco "corridos" por el fantasma de la desestabilización del proceso de institucionalización del país. Mientras la CGT Azopardo sugirió un inmediato aumento de $ 700.000. la CGT Brasil exigió un salario mínimo de $ 4.500.000 mensuales. Sea cual fuere el criterio a utilizar, en definitiva se coincide en la imperiosa necesidad de recomponer el salario de los trabajadores

Los empresarios, que han visto aliviada su situación, ya pueden conseguir en bancos y financieras créditos personales, a baja tasa, en función de sus ingresos. Esto ha permitido que intenten recomponer los salarios a fin de recuperar el nivel de consumo interno, en franca decadencia general.

Algunos observadores no pierden de vista las elucubraciones del liberismo, quizás extrañados por la aparente inactividad de este sector económico – político en momentos que se podría "sacar tajada" y enrolarse en alguna corriente de las que presentan "proyectos de gobierno de alternativa". Sin embargo, aseguran que la inacción no es tanta y adjudican algún "freno" a las circulares del Banco Central para la refinanciación de los pasivos empresarios, a los intentos de vigencia del liberalismo.

El presidente Bignone se habría mostrado sumamente preocupado ante dirigentes industriales por el contrabando de comestibles desde Corrientes hacia Brasil. El titular del Poder Ejecutivo dio cifras muy importantes de evasión de divisas, enumerando las dificultades para un control estricto y recordó a sus interlocutores los bajos salarios que reciben los gendarmes, lo que desalienta el aislamiento de guardias fronterizos.

Un cálculo optimista, revela que si se consigue hacer funcionar normalmente la economía interna y el cupo de exportaciones se aumenta hasta un triple del actual, dicen que a los argentinos nos costará unos doce años afrontar esos compromisos de la deuda externa.



ELIJA SU JUGUETE EN

PAPILLON

LIBRERIA - JUGUETERIA - REGALOS

BELGRANO 528 - RAWSON

"VAYA SABOREANDO"

YA PRONTO LLEGA

"EL NONO"

San Martín y Conesa Rawson

Proveedora Chubut

TODO PARA LA CONSTRUCCION

CAL -- CEMENTO

BLOQUES — HIERROS

ELECTRICIDAD — ABERTURAS

LADRILLOS DE PRIMERA CALIDAD

REPARTO A DOMICILIO EN RAWSON Y PLAYA UNION

Vacchina 248 T.E. 81677 Rawson

DRA. AIDA ESTER ARCE

ODONTOLOGA

Odontología Integral - Odontopediatría

Mat. Prov. 069

28 de Julio Frente Hospital Zonal Trelew



CARLO SPORT

CALIDAD EN ALTO SPORT

ELEGANCIA Y DISTINCION EN EL VESTIR MASCULINO

Belgrano 540 Rawson

A CIENTO TREINTA Y DOS AÑOS DE LA MUERTE DEL GENERAL DON JOSE DE SAN MARTIN

Por el Prof. CARLOS ALBERTO MALBAREZ

A las tres de la tarde del 17 de agosto de 1850 moría, en Boulogne – sur – Mer, el libertador de la Argentina, Chile y Perú, brigadier general José de San Martín. Con él expiraban parte de las esperanzas de consolidar una Latinoamérica unida como él la había soñado junto a otro grande de América, Simón Bolívar.

Los años han pasado, transcurrió más de una centuria de la desaparición física del Gran Capitán, y el rumbo de América y el de nuestra patria, en particular, aún no ha sido hallado. Gobiernos de distintos tipos y tendencias han pasado y ninguno ha encontrado la solución que sus habitantes necesitan. La paz y la tranquilidad nunca han sido una moneda de mucho valor en esta parte del mundo. Guerras, intrigas, mezquindades, sobornos, entregas descaradas del patrimonio nacional a potencias de turno, han ido señalando estos vacilantes pasos, en medio de una prolongada oscuridad, que ya lleva más de un centenario y medio de una pretendida independencia soberana.

Pero, si nos remitimos a la vida que llevó nuestro héroe máximo, veremos que realmente fue un grande en todas las aristas de su ajetreada existencia. Su vida transcurre en medio de un convulsionado mundo de principios del siglo XIX, donde tantos intereses se jugaron en Europa y América. En Europa va a surgir la fulgurante estrella del "Gran Corso", contra quien luchará bajo la bandera de la Madre Patria. El bautismo de fuego lo recibe, siendo cadete, en Orán entre el 27 y 28 de junio de 1791, cuando el Rey de Mascara decide atacar la fortaleza hispánica en Africa. Luego vendrán Viilalonga (1793), Collioure (1793), Arjonilla (1808), Bailén (1808), Torres Vedras (1810). La llegada al Río de la Plata lo hará en momentos duros para la incipiente nación, que naciera como consecuencia de lo que fue parte del virreinato del Río de la Plata hasta 1810.

Se pone al servicio de las nuevas autoridades y creará el famoso cuerpo de Granaderos a Caballo, que tendrá su bautismo de fuego en San Lorenzo, en las cercanías de Rosario, pcia. de Santa fe. Se inicia así una de las páginas en la historia de los argentinos. Bajo los cascos de su caballo pasarán parte del territorio argentino, chileno y peruano. Victorias y derrotas marcarán su campaña hasta la caída final del godo español. Su carácter firme y su vida austera, servirán de ejemplo a sus aguerridas tropas o ayudará a decidirse a los remisos diputados de Tucumán, cuando les escribe: "Campo de Instrucción, Mendoza 19 de enero de 1816. ¿Cuándo empiezan Uds. a reunirse?. Por lo más sagrado les suplico que hagan cuantos esfuerzos quepan en lo humano para asegurar nuestra suerte. Todas las provincias están en espectación esperando las decisiones de ese Congreso. El solo puede cortar las desaveniencias (que según este correo), existen en las corporaciones de Buenos Aires... Expresiones a los amigos, el padre Oro, Laprida y Maza..." Y una vez que conoció la noticia de la declaración de la independencia le escribirá a Tomás Godoy Cruz: "Córdoba, julio 16 de 1816. Ha dado el congreso un golpe magistral con la declaración de la independencia. Sólo hubiera deseado que al mismo tiempo hubiera hecho una pequeña exposición de los justos motivos que tenemos los americanos para tal proceder. Esto nos conciliaría y ganaría muchos afectos en Europa. En el momento que el director me despache, volaré a mi ínsula cuyana. La maldita suerte no ha querido que yo me hallase en nuestro pueblo para el día de la declaración de la independencia. Crea Ud. que hubiera echado la casa por la ventana". En ella se puede comprobar también la importancia que le da a la necesidad de exponer los motivos que nos llevó a declararnos independientes, puesto, que con ello hubiéramos tenido ayuda y comprensión por parte de los sutopeos, y se hubiera ganado mucho tiempo, en cuanto al reconocimiento de la independencia de nuestro país.



La vida de San Martín es un ejemplo digno de imitar por aquellos que tienen la suerte de gobernar a una República como la nuestra. Su desinterés por el lujo, los honores desmedidos, las actitudes descomedidas, lo hace sin duda el natural reservorio de la moralidad resulta de ese modo modelo para que todas las generaciones castrenses sustenten como objetivo imitar al abnegado general en sus virtudes de conductor y educador.

Cuando en 1880, el presidente de los argentinos, Nicolás Avellaneda recibe los despojos mortales del Libertador, manifestó:... "Las ciudades de la América no lo vieron entrar tras las batallas, bajo sus arcos de triunfo. La vanidad es una malicia y no cabía ésta en su viril naturaleza. No esparció jamás su espíritu en el festín, ni dio paso a la voz de su contento en el boletín de la victoria. Muchos creen, sin embargo, que su orgullo era inmenso. Treinta años de calumnias innobles no alcanzaron a hacer subir una palabra de defensa, desde su corazón hasta sus labios. La ingratitud no le arrancó una queja. Las almas profundas sólo son entrevistas, como el viajero de la montaña descubre a veces un abismo de luz de un relámpago; y San Martín fue sorprendido un día en la soledad de su gabinete, contemplando su retrato que había él mismo colocado entre el de Napoleón y el de Wellington."

Y del mismo discurso podemos rescatar: ..."No olvidéis el consejo del Libertador; y cuando encontráis su estatua ecuestra en las márgenes del Plata, en los llanos de Maipú o a orillas del Rimac Leed siempre las eternas palabras inscriptas en su base: La presencia de un militar afortunado es temible en los Estados que se constituyen en nuevo, para que no convirtáis jamás una espada en cetro".

"La espada que brilla con luz soberana durante los combates obedece en la vida civil y no manda".

No hay duda que muchos de los argentinos tendrían alguna vez que leer parte de la vida del Gran Capitán, y poner en práctica sus enseñanzas, quizás de esa manera podamos hacer realidad el sueño de un País floreciente y repetado en el concierto de las naciones del globo.

YPF
ESTACION DE SERVICIO AUTORIZADA
"LA ERMITA"
de Pedro Nicolás Rubino e Hijos
TRANSPORTES PROPIOS DE COMBUSTIBLES
AUTOMOVIL CLUB ARGENTINO
ADHERIDA AL
ACA
Automóvil Club Argentino
Avenida Libertad 321
T.E. 81106 Rawson

VARIADO PROGRAMA CULTURAL SE CUMPLIRA CON MOTIVO DEL NUEVO ANIVERSARIO DE RAWSON

En declaraciones exclusivas a EL REGIONAL, la directora de Cultura de la Municipalidad de Rawson, señora Isabel de Chomón, se refirió a la programación que se prepara para celebrar el 117o. aniversario de la fundación de Rawson, cuyos actos centrales tendrán lugar el 15 de setiembre próximo.

Consultada con respecto a la actividad cultural que se llevará a cabo con ese motivo, la señora de Chomón respondió que "dentro de la semana que se extiende del 11 al 18 de septiembre habrá diversos actos que si bien algunos no tienen todavía fecha fija se están haciendo los contactos para concretarse".

"Podemos adelantar —agregó— que entre esas actividades se encuentran una exposición de artesanías indígenas en el Salón Fontana de la Casa de Gobierno como así también una muestra pictórica en dependencias del Círculo Social y Cultural Rawson".

"También estamos programando una exposición de artesanos y de un orfebre de la ciudad de Trelew en el "foyer" del Cine Teatro Municipal", señaló la señora de Chomón.

Prosiguiendo con el tema, la directora municipal de Cultura manifestó que "en cuanto a artesanos se ha hablado con los directores de cultura de Trelew, Puerto Madryn y de otras localidades para interesar a aquellos que deseen presentar sus trabajos y los puedan vender en la plaza Guillermo Rawson".

"Se ha fijado para ello el 16 de septiembre de 10 a 18 y nuestro objetivo es hacer una gran feria artesanal ese día en la plaza de la ciudad".

"Otras actividades en preparación son una reunión de expresión infantil el día 15 también en la plaza Guillermo Rawson y una exposición fotográfica en el Cine Teatro Municipal", consignó.

Acerca de la reunión de expresión infantil expresó la señora de Chomón que "se organizará con exhibición posterior de todos los trabajos realizados. Para ello se pedirá la colaboración de los comercios de la ciudad que tengan grandes vidrieras para poder exponer las obras durante varios días y de esa manera premiar a todos los chicos que participen".



La titular de cultura de la municipalidad señaló asimismo que "para el día 17 de septiembre se ha invitado al Grupo de Teatro "Melipal" de Esquel".

"Es una idea de la Comisión Permanente de Festejos y de la Dirección de Cultura de la Municipalidad de Rawson tratar este año de unirnos entre todos los municipios de la zona del valle y de otras más alejadas como la cordillera para que todos aporten a la fiesta de la ciudad capital".

"Nuestra aspiración —indicó la señora de Chomón— es que cada municipio contribuya con algo a nuestros festejos, lo que retribuirá cuando esas comunas tengan sus fiestas locales".

Las escuelas municipales

EL REGIONAL conversó también con la directora municipal sobre las actividades que desarrollan las escuelas de distintas disciplinas artísticas dependientes del organismo.

"Nuestra labor apunta fundamentalmente a la infancia y a la juventud y aspiramos a formar integralmente a los niños y jóvenes completando la educación que reciben habitualmente ya sea en la parte teatral, coral, danzas u otras", destacó.

"Además nuestros propósitos son dar a la comunidad la posibilidad de aprender diversas disciplinas artísticas, con buenos profesores y en horarios en que la mayoría de los niños y jóvenes puedan asistir", agregó la señora de Chomón.

"Con esa idea se han creado hace varios años escuelas dependientes del municipio mientras que otras se han incorporado este año", indicó

"Las escuelas que funcionan en el cine teatro Municipal, dependiente de la Dirección de Cultura del Municipio de Rawson —añadió — son de danzas clásicas, danzas folklóricas, teatro, guitarra y actividad coral".

Al referirse a la escuela de danzas clásicas, la señora de Chomón dijo que es dirigida por el profesor Enrique Lucero y funciona los martes y jueves desde las 17.30 y los sábados a partir de las 10.

La escuela de danzas folklóricas, por su parte, está a cargo del profesor Miguel Palomino (campeón nacional de malambo sureño). "Es un gran folklorista y tiene una dedicación excepcional hacia los alumnos", expresó la directora de Cultura del Municipio. "Es la primera vez que enseña como profesor de la comuna y cumple sus clases los lunes, miércoles y viernes, mientras que los sábados, por la mañana, enseña zapateo a los varones.

En cuanto a teatro, la señora de Chomón dijo que "es el tercer año que la municipalidad de Rawson cuenta con este curso, habiéndose incluido últimamente al grupo juvenil ante la gran cantidad de inscriptos y se trata del conjunto que participa en todas las funciones organizadas para los niños, canalizando su actividad dentro del Municipio".

Dirigido por el señor Aldo Pascualich, el grupo de teatro se reúne los días martes y viernes por la noche y los sábados por la tarde.

Las clases de guitarra, asimismo, se realizan los jueves durante todo el día, de 10 a 12 y de 14 a 19. "Está a cargo de esta escuela — manifestó la señora de Chomón— el profesor Arturo Didolich, de destacadísima actuación en nuestra zona como instrumentista".

Al comentar lo vinculado con el canto, puntualizó que "el coro de adultos ya tiene casi 12 años de vida, ensayando los lunes y jueves en el Cine Teatro bajo la dirección de la señora Elizabeth de Fitterling".

"Este año —acotó — se incorporó la escuela coral infantil que agrupa a niños de 6 a 12 años, impartiéndose las clases los miércoles desde las 17.30 y sábados desde las 10".

Las actividades se desarrollan en el Cine Teatro Municipal de Rawson y para todas todavía hay posibilidades de incorporación", consignó la señora de Chomón luego de destacar la amplia respuesta de interesados que se ha logrado en todas las escuelas municipales".

RECORDACION



CLAUDIA ALICIA CORBELLA (Q.E.P.D.). Con motivo de cumplirse diez años de su lamentada desaparición sus padres, abuela y hermanitos, invitan a sus compañeras de estudios y amigas a la misa que por su eterno descanso se realizará en la Iglesia María Auxiliadora de nuestra ciudad el día 19 de agosto a las 19 horas.

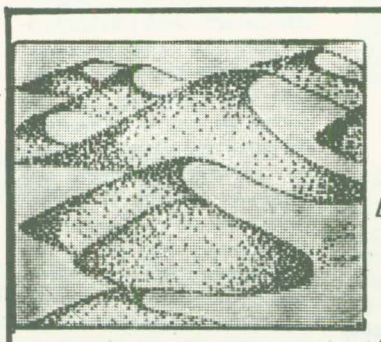

HECTOR OMAR FEBRERO

TRANSPORTES GENERALES
EXPLOTACION YACIMIENTOS DE ARIDOS
ARENA – RIPIO – ZARANDEADOS
TRITURADOS

A. Maiz 345 T.E. 81-617 Rawson

"GALATTS" Turismo

* PASAJES AEREOS INTERNACIONALES Y DE CABOTAJE
* PASAJES TERRESTRES
* SERV. ENCOMIENDAS
* RESERVAS
* AEROCHEQUERAS
* CREDITOS
* VIAJES ESTUDIANTILES
* EXCURSIONES

NUEVOS HORARIOS PARA MICROS

SALIDAS PARA BUENOS AIRES
LA PUNTUAL: Miércoles, Domingos: 18,18 Hs. desde RAWSON
EL CONDOR: Martes, Sábados: 18,18 Hs. desde RAWSON

LLEGADAS DESDE BUENOS AIRES
LA PUNTUAL: Martes, Sábados: 20,30 Hs. llega a RAWSON
EL CONDOR: Lunes, Viernes: 20,30 Hs. llega a RAWSON

LLEGADAS DESDE BAHIA BLANCA
LA PUNTUAL: Lun. Mart. Juev. Sáb.: 09,30 Hs. llega a RAWSON

SALIDAS PARA COMODORO RIVADAVIA
DON OTTO
DESDE RAWSON: Lunes, Miércoles, Viernes, Domingos: 09,18 Hs.
DESDE TRELEW: TODOS LOS DIAS A LAS 20,00 Hs.

ABIERTO: Lunes a Viernes —8,30 a 12 y 16 a 21—
Sábados, Dom. y Feriados —9,00 a 13 y 17 a 21—

MORENO 719 T.E. 81143 Rawson (Chubut)
ATENDIDA POR SUS NUEVOS DUEÑOS

GAIMAN; ANIVERSARIO CON PLANTEOS

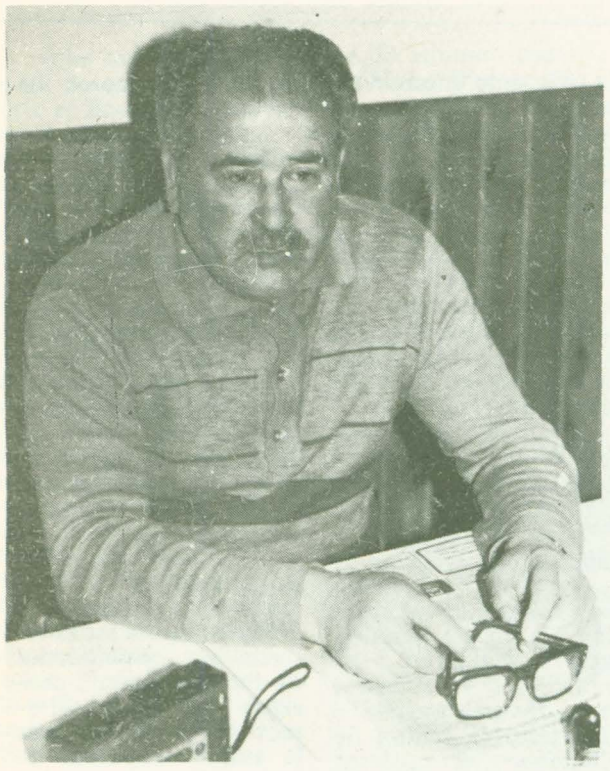

Opinión de un promotor de la reunión de vecinos

EL REGIONAL dialogó con distintos vecinos de la localidad de Gaiman respecto al planteo que se le ha efectuado al intendente municipal. Diversas opiniones fueron recogidas, todas coincidentes en la necesidad de un mayor acercamiento entre autoridades y población, aunque algunas voces calificaron de "crítica improductiva" al texto que por otra parte, está avalado por un número de firmas importantes (70).

"No podemos hacer una carta que les guste a todos, entre tanta gente y lo que hay que resaltar que un movimiento así, unido, para y por Gaiman, sin distinción de ideas ni partidismos, se lleva a cabo por primera vez". A la reunión que se llevó a cabo el jueves 5 asistieron veinticuatro personas, que son las siguientes: Horacio y Carlos Marras, Oscar Rodríguez, Hugo Ana, Raúl Mac Burney, Rubén Coria, Carlos Alberto López, Anuar Assef, Ruben A. Rogers, Santiago Besada, Augusto Weisse, Rodolfo Villoria, Elwyn Morgan James, Roberto Jones, René Williams, Luis Ovejero, José Bordeira, Héctor Paz, Octavio Crespo, Héctor L. Lobos, Caerenig Evans y Fermín Caballero. La comisión redactora de la carta al intendente, fue integrada por Carlos Alberto López y Rodolfo Villoria.

CON EL SEÑOR LUIS OVEJERO:

EL REGIONAL trató de entrevistar a distintos participantes de la reunión. El señor Luis Ovejero accedió a nuestra requisitoria. Esto fue lo conversado:

EL REGIONAL: —¿Cómo nace esta reunión?

Luis Ovejero: —Nace por la inquietud de muchos vecinos, ya que desde hace un tiempo atrás se venía conversando de la falta de operatividad en la municipalidad, estando a cargo el actual intendente ya hace casi quince meses de la comuna, se encuentra el pueblo en un estado de abandono, en todo sentido, tanto en la parte de limpieza de calles, como por la carencia de planes en general y falta de viviendas sobre todo. Todos recordamos que prometió construir viviendas por el plan FONAVI y no se hicieron. También en esta oportunidad se trató el problema de radicación de industrias, ya que hubo oportunidad en su momento de radicar industrias y no se le dio la importancia necesaria. Claro que este mal viene aparejado de tiempo atrás.

P. —¿Este es un planteo para cambiar el intendente o de contribuir al accionar municipal?

R. —Acá no se habla de cambiar el intendente. Pero, sin duda que si él no tiene tiempo para atender la comuna, tendría que dar paso a otra persona. Eso es lógico. El por su situación profesional atiende más sus asuntos que la comuna. Pero, sobre todo esto, lo que a nosotros nos interesa es que en Gaiman se haga algo. Tal es así que tenemos una carta hecha que se la llevaremos y con ella pretendemos conseguir algo para Gaiman.

INMOBILIARIA
RAUL ARANEDA

COMPRA—VENTA
ALQUILERES
ADM.PROP.

San Martín 822
Trelew

P.. — ¿Ustedes están dispuestos a colaborar?

R. —Sí, por supuesto. Cuando asumió dijo que iba a gobernar con una comuna de puertas abiertas. Tal es así que se pensó que iba a llamar gente del pueblo para que aporte algo. Pero, no fue así; en ningún momento se nos pidió que aportemos algo y ahora estamos ya en un momento tremendo. Es tanta la dejadez y estancamiento que hay en el pueblo que hasta se ve reflejada en las calles sin limpiar. La costanera que tenía un proyecto muy lindo tampoco se ha seguido. El camping que se estaba construyendo está abandonado. Los trabajos en el barrio La Loma, también. Todos son factores pequeños que sumados van en contra de Gaiman. Esas son las cosas que nos molestan y no queremos la cabeza de nadie. La cosa se ha desvirtuado un poco. Queremos colaborar y por eso se ha hecho esta nota que daremos al periodismo para su difusión que pensamos es una cosa importante para Gaiman, porque nunca se ha hecho una cosa así hasta ahora; siempre se ha hablado y conversado pero nunca llegamos al final. Tampoco creemos que es una cosa que hay que tratarla con el intendente y dejarla morir.

P. —¿Usted cree que la situación de Gaiman es consecuencia del gobierno del Dr. Dopazo o viene de muchos años atrás?

R. —Hay males que ya son generalizados, que datan de otros intendentes, por ejemplo los planes de viviendas. Gaiman en tal sentido siempre fue relegado ¿y por qué?. Porque las autoridades municipales no han sido consecuentes para conseguir un grupo de casas por año. Si los intendentes que hemos tenido los últimos veinte años hubieran conseguido solamente un promedio de veinte casas por año, en este momento Gaiman tendría cuatrocientas casas más. No es un cupo tan elevado decir veinte casas por año. Sin embargo, nada de eso se hizo. El mal viene de arrastre y ahora el abandono de la comuna es total, en todo sentido. No se terminan las obras iniciadas y el gimnasio va a paso muy lento que es la única obra que se está haciendo.

P. —¿Qué cree Ud. se puede hacer en Gaiman a nivel municipal?

R. — En Gaiman pienso que se está trabajando equivocado. Hace pocos días se ha invertido una suma grande de dinero en la compra de un vehículo nuevo, siendo que el parque automotor de la municipalidad cuenta con cuatro o cinco vehículos. En todo caso el problema sería refaccionar dos de ellos, uno para el personal y otro para movimiento de la comuna, pero nada más. Otra cosa que se compró fue una barredora, de las cuales se comprobó que no dan resultado en ningún lado, ya que la vemos en Trelew por ejemplo que deben andar con una cuadrilla de operarios barriendo porque los cordones no los toca. Es una compra inútil que le ha costado al municipio mucho dinero, cuando hay otras prioridades y cosas que no se tienen en cuenta para nada. Pensamos que el municipio está muy abandonado de la cabeza para abajo porque el intendente no se ocupa de muchas cosas, por el poco tiempo que dispone para atender la comuna. Eso lo sabemos todos; es muy poco el tiempo que está. Ya sabemos que hay veces que está media hora, una hora o un cuarto de hora y luego se dedica a su profesión y entonces a él la falta de tiempo no le permite atender una comuna como la de Gaiman. Otra cosa que es prioritari- es el acceso a Gaiman Nuevo que desde hace tantos años se quiere hacer y no se ha hecho nada tampoco en tal sentido, ni siquiera un paso peatonal para la gente que dece circular por esa zona que en los tiempos de lluvia tiene que venir por la loma o por cualquier otro lado menos por donde corresponde. Los caminos del valle dejan mucho que desear. Hay muchos lugares donde es imposible entrar. Por eso cuando se hacen inversiones, sobre todo en una comuna con poco presupuesto hay que pensarlas muy bien para no malgastarlas. Hay que invertir sobre las necesidades que son prioridad.

P. —¿Ese es más o menos el planteo general?

R. — Sí, ese es más o menos el planteo a realizar. También hay que tratar que no se vayan dos industrias radicadas, de lo cual ya se habla. Pienso que la comuna debe dar el apoyo necesario a esas industrias para que se queden. Si dentro de lo poco que tenemos se nos va eso también, bueno... ya estaríamos en un estado alarmante.

Hay también cosas que no se explican. Estimo que de las mil viviendas que se hicieron en Trelew, doscientas bien podrían haberse construído en Gaiman. Resulta que llevan gente de aquí para llenar un barrio de Trelew. El daño ya está hecho. Pero, hay que evitar que sea mayor.



LA ACTIVIDAD COMUNAL

EL REGIONAL entrevistó al intendente municipal de Gaiman, Dr. Constantino Fernández Dopazo, en vísperas de los festejos del Día de esta localidad, señalando el mismo que el suyo es un gobierno que atiende todas las inquietudes de la población y que la actividad se desarrolla en la medida que el presupuesto lo permite.

Dijo que ha participado reuniones con vecinos y comerciantes y que ha sugerido a éstos la creación de una Cámara de Comercio, a los efectos de canalizar a través de la misma las inquietudes del sector.

Dentro del plan de actividades generales realizados en catorce meses de gobierno indicó que se han enripiado numerosos caminos vecinales, a través de los fondos de co — participación vial. Asimismo, respecto al pésimo estado en que habían quedado las rutas del valle, manifestó que en julio Vialidad Provincial comenzó la reparación. Pero que nuevas lluvias hicieron que se suspendieran los trabajos que actualmente continúan.

Una numeración de trabajos realizados en su gobierno, tal lo manifestó, nos permite apreciar lo siguiente: 1) se terminó una cuadra de pavimento en la zona de Villa Elisa. Para ello se contrató una empresa particular, afirmando que dicha medida permitió una redución de costos. 2/ Se hicieron seis puentes sobre comuneras en distintos canales de riego en zona de chacras, a saber: Bryn Gwyn, Bryn Crwn y Villa Inés. 3) Se terminaron los trabajos de ampliación de la Plaza Julio A. Roca. 4) Se comenzó con la ejecución de un plan de diez viviendas por sistema del plan VEPAM. 5) Se adquirió una motobarredora y un vehículo utilitario y equipos de barrido y limpieza. 6) Se le proveyó de vestimenta y calzado a los operarios municipales. 7) Se disminuyó en once cargos el plantel municipal, entre asesores y personal temporal. 8) Se refaccionó el antiguo edificio de la Cooperativa Agropecuaria, realizándose con gran éxito en el mismo la primera exposición de quesos. 9) Se continúan con los trabajos de remodelación del mismo, construyéndose sanitarios y comedor que entrará en funcionamiento brevemente. 10) Con el concurso de la comisión de lucha antihidatídica se están erradicando los perros vagabundos. 11) Se comenzaron obras en el gimnasio municipal con subsidios logrados en el Instituto de Asistencia Social, realizándose los siguientes trabajos: cimientos, planchada deportiva, ampliación y excavación para escenario, paredes interiores y se están preparando los cimientos para la ampliación.

Asimismo el titular de la comuna de Gaiman indicó a este periódico que es intención de su gobierno, llevar el gas a Gaiman Nuevo y concretar mejoras en la Avenida Almirante Brown.

LA NOTA ENVIADA AL INTENDENTE

GAIMAN, 11 de agosto de 1982

Al Señor
Intendente Municipal
Dr. José Fernández Dopazo
SU DESPACHO

De nuestra mayor consideración:

Nos dirigimos a Ud. a fin de plantearle inquietudes que hacen a la lógica evaluación de su gestión en catorce meses de gobierno.

Los anuncios efectuados en los distintos medios periodísticos y especialmente en oportunidad de recordarse un nuevo aniversario de nuestra querida localidad, crearon expectativas que obtuvieron como respuesta un cálido apoyo de toda la población; sin embargo el transcurrir del tiempo nos muestra hoy frente a un éxodo considerablemente importante de familias que no encontraron en su gestión la sensibilidad y apoyo a sus necesidades.

El ostracismo que caracteriza sus actos de gobierno indica, esto supone la población, que no hay anuncios importantes y que los proyectos iniciales están lejos de concretarse.

Los gobiernos de puertas abiertas, escuchamos repetidamente esta conocida frase, no significan de manera alguna alusión a la sede municipal con sus aberturas de par en par, sino que supone la posibilidad para el funcionario de trasponer esos límites y recibir además en forma directa la puntuación aprobatoria o no de quienes, reiteramos, desearon sinceramente al comienzo una fecunda labor.

No creemos que no se pueda construir, más allá de lo estrictamente material, obra alguna sin el aporte de toda la comunidad, y aquí debemos reflexionar que existe un silencio oficial ante múltiples requerimientos, no los de charlas informales, sino los que los hechos ponen en evidencia, que irrita aún a aquellos que todavía se caracterizan por el NO TE METAS.

Pero reconocemos que debemos merituar el hecho que por primera vez en la vida institucional de Gaiman, un funcionario haya logrado en un año y medio de gestión, una suma tan importante de frustraciones.

Para desvirtuar la posibilidad de interpretar la presente como una pieza demagógica y mal intencionada, contamos con claros ejemplos respaldatorios de lo enunciado que pasamos a detallar:

Las manifestaciones culturales no han recibido el apoyo esperado, consecuentemente la actividad se desarrolla en forma esporádica, gracias a la iniciativa y esfuerzo de la población. En lo que a viviendas se refiere resulta oportuno puntualizar que nuestra localidad no tiene viviendas en construcción (Plan Fonavi) y que las anunciadas 48 terminaron siendo sólo una expresión de deseos.

Sin poner en tela de juicio sus buenas intenciones, consideramos que la adquisición de una máquina barredora USADA resulta una contradicción, si tenemos en cuenta la relación de arterias pavimentadas con el costo del equipo, igual consideración merece la compra de un vehículo liviano nuevo frente al numeroso parque automotor similar con el que cuenta el Municipio.

Respetando las limitaciones presupuestarias que exige la situación general que vive el país, no pretendemos obras de gran envergadura, sino básicamente la conservación y mejoramiento de la infraestructura existente; logrando con un reordenamiento estructural de personal, equipos y elementos el máximo rendimiento de los servicios, ello implica: Limpieza de calles y terrenos baldíos, cuidado y reparación del parque infantil, ordenamiento del tránsito, enripiado y mantenimiento de los caminos rurales sumamente deteriorados por las últimas lluvias, plazoleta del Barrio La Loma, verdadera muestra de desidia y abandono, reparación de los accesos de la localidad y forestación de los mismos, poda de las especies existentes, mejoramiento de la costanera y terminación del autocamping municipal que posiblemente se deteriore de tal manera que haya que refaccionarlo antes de inaugurarlo, resolver en forma definitiva el problema del desagüe pluvial que presenta la intersección de las calles Yrigoyen y Libertad.

Creemos por último que nuestra actitud es honesta y limpia de condicionamientos e intereses creados.

Saludamos a Ud. con atenta consideración.

(Siguen 70 firmas)

CENTENARIO DE LA ESCUELA Nro. 4 (ex-Nro. 1)

Los recuerdos de la señora Magdalena A. H. de Rossi

La señora Magdalena A. H. de Rossi, quien se desempeñó como maestra de la escuela Nro. 4 (Ex – Nro. 1) de Rawson a fines de la década del 30, recordó en una carta remitida a la señora Dolores Lodeiro de García su paso por el establecimiento que este año cumple el centenario de su fundación.

Estos son los párrafos más salientes de sus palabras:

"Era una mujer joven cuando llegué a Rawson y me incorporé a su sociedad y vida con todo mi corazón y energías. Viví con sus pobladores su vida, compartí su mesa, sus alegrías y dolores; festejé sus suceso familiares y los acompañé en sus sinsabores. Quizá esto se haya debido al hecho de ser la maestra, pero también la mujer del médico, el que también se entregó al pueblo con el mismo fervor... ¡En ese entonces éramos jóvenes! ¡Nuestra Escuela..! jamás nos quejamos del trabajo. Todo lo hacíamos en forma natural, pues era "nuestra escuela" y estábamos orgullosas de ella. Para nosotros no existían horarios, ni trabajos extras, si era necesario íbamos decididas a cumplir lo que creímos que había que hacer, siempre en un marco de camaradería y alegría. ¡Sí!, éramos alegres y dentro del marco del deber transmitíamos esa alegría a los chicos.

Los chicos..., cierro los ojos y los veo a todos. Primero a los más pícaros y diablos, luego a los otros siempre recordando alguna característica que los distinguía.

Llegué a la escuela en 1938, una escuela hermosa, con aulas amplias, mucha luz, mucho sol. Un patio central, siempre brillante donde estaba el piano, en el que la Sra. de Arévalo, les impartía las clases de música y allí se armaba el escenario para las fiestas escolares. En ese patio teníamos un pizarrón en el que nunca faltaba un lindo pensamiento, una lámina alusiva o un dibujo hecho por nuestros alumnos. Casi siempre esta tarea estaba a cargo de la maestra de turno de la semana. ¡Cómo nos empeñábamos para presentar siempre algo mejor para llegar a los chicos! Afuera el patio de pedregullo donde los chicos jugaban. Rawson en aquel entonces era chiquito, todos nos conocíamos. Los tengo a todos presentes, todos ocupan un lugar en mi corazón".



Doña Magdalena de Rossi

de Interés

CONFERENCIA

El Centro de Estudios Social Cristiano invitó a la Conferencia programada en el Colegio Don Bosco de Rawson con el propósito de "estudiar y profundizar el último Documento del Episcopado Nacional, al servicio de nuestra comunidad", según indicó.

Estará a cargo del licenciado en servicio social, señor Carlos Eroles (secretario de la Comisión Justicia y Paz del Episcopado Nacional) y su esposa, la señora Ada Ofelia Macchi de Eroles (psicóloga y docente del Centro Universitario de Buenos Aires, Universidad del Salvador y Universidad de Belgrano).

La disertación –de carácter abierto– tendrá lugar en el Colegio Don Bosco mañana a las 21.30 y se referirá al tema de la Comunidad Nacional, El orden político – social, las sociedades intermedias, caracterización y rol, responsabilidad en la construcción del bien común.

El licenciado Eroles, además de secretario de la Comisión Nacional "Justicia y Paz" del Episcopado Argentino, es docente del Instituto Religioso de Cultura Superior y autor de las obras "Los desafíos de Puebla" y "Los partidos políticos".

Al respecto, la Parroquia María Auxiliadora de Rawson invitó a los laicos católicos y a toda la comunidad.

17 de AGOSTO

La municipalidad de Rawson dio a conocer la programación que se llevará a cabo pasado mañana con motivo de cumplirse un nuevo aniversario de la muerte del General José de San Martín.

Luego de la concentración en la municipalidad, las autoridades se trasladarán al monumento que perpetúa la memoria del Libertador donde tendrá lugar el acto a partir de las 14.45 con la presencia de delegaciones de fuerzas de seguridad, escolares y público.

En primer término se entonará el Himno Nacional Argentino, escuchándose posteriormente una oración litúrgica. A continuación se colocarán ofrendas florales, se efectuará un toque de silencio y se escucharán palabras alusivas.

El acto finalizará con diana de gloria y retiro de las banderas.

COLEGIO M. AUXILIADORA

A partir de las 10 de pasado mañana, se rendirá homenaje al General José de San Martín en el Instituto María Auxiliadora de Rawson.

El programa preparado al efecto comprende lo siguiente: Entrada de la bandera de ceremonias, Himno Nacional Argentino, Palabras alusivas, Himno a San Martín, "Personajes" (escenificación), "José Correntino" (canto), "Fiesta al libertador" (payada), Marcha San Lorenzo (escenificación), Retiro de la bandera.

CHUBUT TIENE FUTURO

CONSEJO PROVINCIAL DE PLANEAMIENTO Y ACCION PARA EL DESARROLLO

SECRETARÍA DEL CONSEJO PROVINCIAL DE PLANEAMIENTO Y ACCION PARA EL DESARROLLO
LICITACION PUBLICA Nro. 1/82

Llámase a Licitación Pública Nro. 1/82 para la adquisición de tres (3) Pick – Up 0 km. último modelo de fabricación nacional, carrozado sinple cabina, motor naftero con una potencia mínima de 120 HP a 4.000 R.P.M. equipado con caja de velocidades de tres marchas de avance sincronizadas y una de retroceso, con comando manual y palanca al volante con freno de potencia tipo hidráulico, dirección mecánica, caja con capacidad de carga de hasta 500 kg. con 5 llantas y cubiertas originales de fábrica, radio, calefactor desempañador, encendedor, tapa de tanque c/ cerradura, cinturones de seguridad combinados, juego de herramientas originales de fábrica.
Adicionales: tres (3) cúpulas desmontables construídas en plástico reforzado con fibra de vidrio, con una altura igual a la cabina del vehículo licitado por renglón 1 – con ventanas laterales corredizas y compuerta trasera vidriada tipo libro, apertura vertical. Tres ruedas armas adicionales de las mismas dimensiones que las pedidas en renglón 1. Seis ruedas pantaneras, tres matafuegos de un kilo. Tres juegos de balizas reglamentarias. Tres lanzas de remolque. Las tres unidades equipadas con parabrisas laminados, manuales de despiece y códigos de repuestos. Se ofrece en parte de pago unidades usadas bajo el régimen del Decreto Nro. 709/80, las que se encuentran depositadas en la Dirección de Automotores Oficiales, sita en San Martín 750 de la ciudad de Rawson (Chubut).
PRESUPUESTO OFICIAL: El monto de la adquisición se estima de PESOS NOVECIENTOS MILLONES ($900.000.000) sin considerar en la misma la diferencia que resulte de la aplicación del Decreto 709/80.
APERTURA: La apertura se realizará el día 03/IX/82 a las 11 hs. en la Secretaría de Coplade – Casa de Gobierno, Fontana 50, Rawson, Chubut con la intervención del Señor Escribano General de Gobierno.
PLIEGO DE BASES Y CONDICIONES: Los pliegos de Bases y Condiciones puedes ser adquiridos en Casa de la Provincia del Chubut – Paraguay 876 Capital Federal y en Dirección de Administración de la Secretaría del Coplade – Fontana 50 – Rawson/Chubut

15 y 22/8

PROVINCIA DEL CHUBUT

PESCADERIA

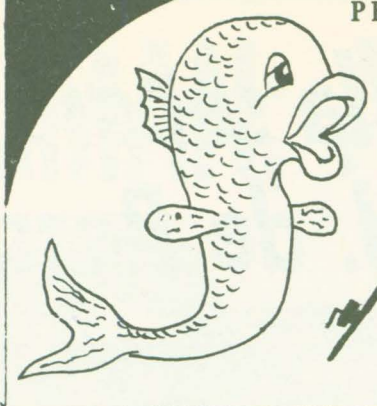

El Sueñito

GRAN VARIEDAD DE
PESCADOS Y MARISCOS

Don Bosco 275 Trelew

Centro
propiedades

Inmobiliaria - Trámites del Automotor -

AGENTE RENAULT

T.E. 222

AV. TELLO Y 25 DE MAYO - GAIMAN - CHUBUT

CA
TEIX

DISTRIBUID
NOBLEZA PI
EVEREADY
AKA

AMEGHINO 387



PANIFICACION
VALES HNOS. S.R.L.
de JUAN VALES y NORBERTO SUAREZ
ESPECIALIDADES
MORENO 281 GAIMAN - CHUBUT

ROGER'SHOP

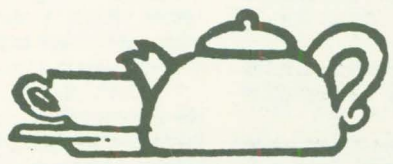

TORTAS - DULCES
ELABORACION CASERA
CASA DE TE
MORENO 463
9100 - TRELEW

LINEA
28 de JULIO

SOCIEDAD COOPERATIVA
DE TRANSPORTES LIMITADA

TRELEW - CHUBUT

14 de agosto
de 1885

GAI

PRIMER M
DEL C

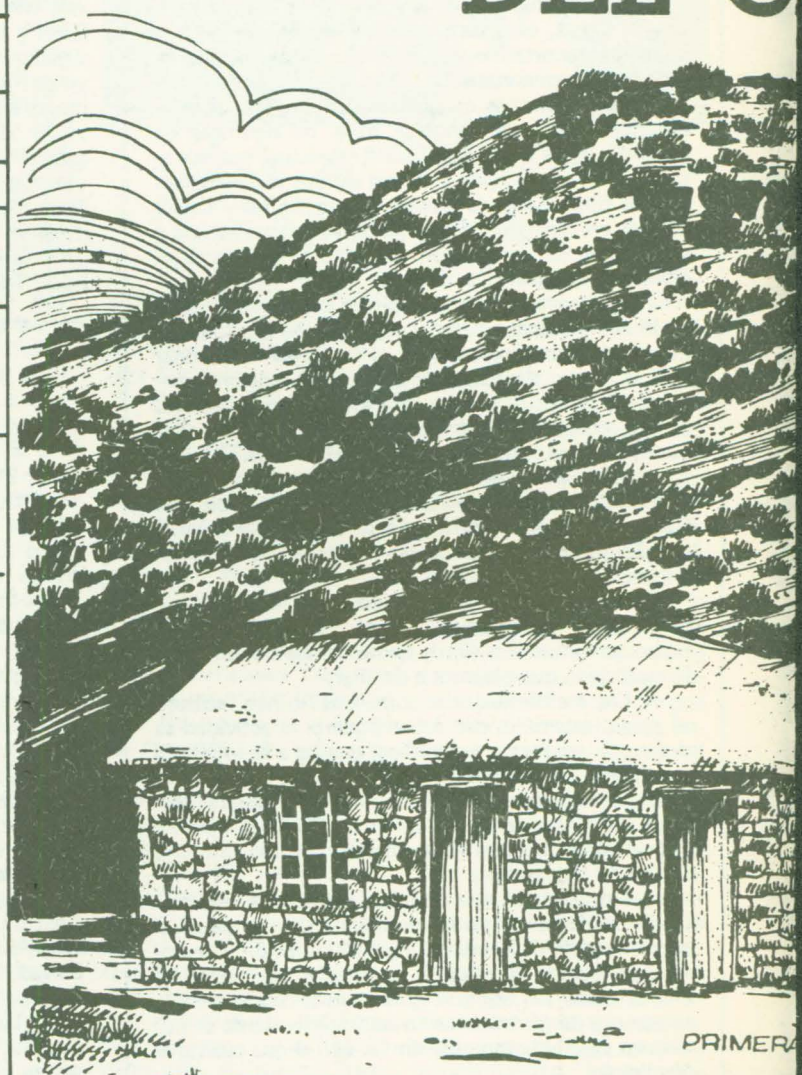

PRIMERA

ADHESION DE COMERCIOS E INDUSTRIAS
97 AÑOS DE HABER ASUMIDO EL PRIMER
CIMIENTO DE

COMERCIAL
AUTOMOTOR
S.A.
Concesionario Autorizada
Volkswagen
Hipólito Yrigoyen 815
Telefono 20055 - Trelew

FRANCISCO NAPOLITANO E HIJOS
DISTRIBUIDORES
COCA COLA · SODA MENIPAL · VINOS GRANO
DE UVA Y OTROS
E. TELLO S/N GAIMAN

FARMACIA
"YRIGOYEN"



Av. Yrigoyen 835
T. E. 21497
Trelew - Chubut

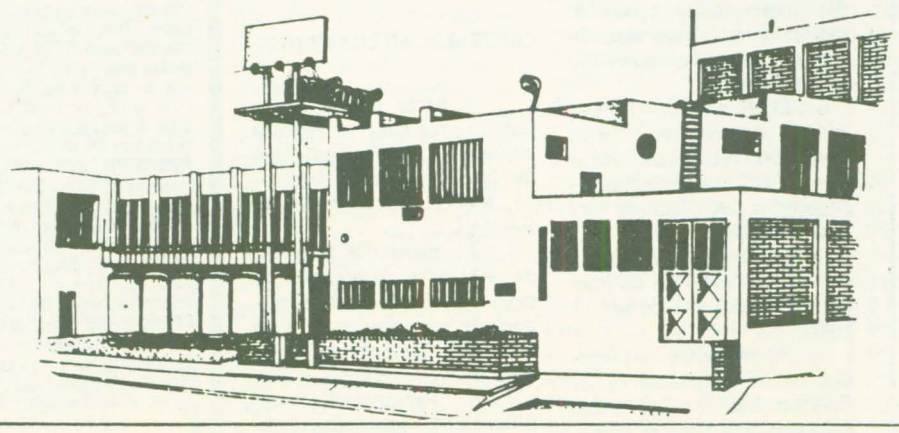

SORIANO S.A.

SA
EIRA
RES de Cía.
ARDO S.A.
- GILLETE
OL
9100 TRELEW (CH.) T. E. 20582

COOPERATIVA
AGROPECUARIA E
INDUSTRIAL
VALLE DEL CHUBUT Ltda
AUTOSERVICE · AL SERVICIO DEL VALLE
EUGENIO TELLO 502 GAIMAN CH.

casa de té
PLAS Y
COE'D
LA MAS ANTIGUA
M.D.Jones 123
Gaiman

MAN

14 de agosto
de 1982

IUNICIPIO
HUBUT

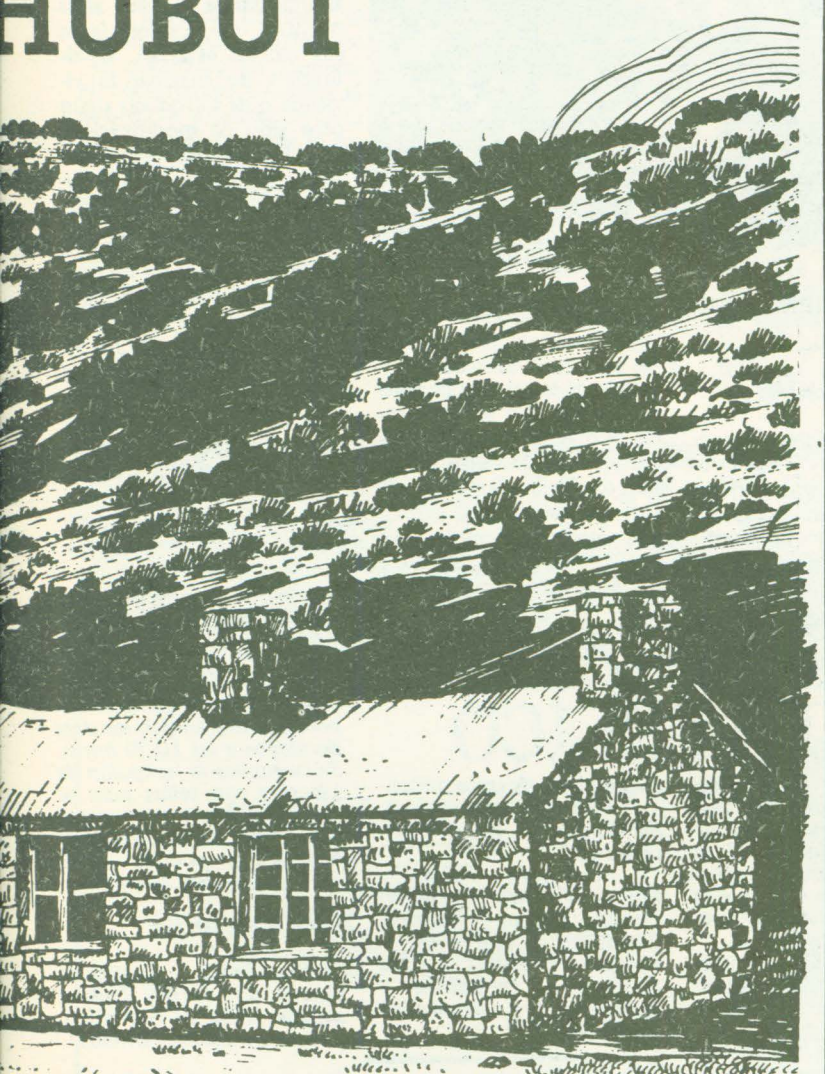

CASA (1874)

A LOS FESTEJOS DEL "DIA DE GAIMAN", A
CONCEJO MUNICIPAL Y A 108 AÑOS DEL NA-
LA POBLACION.

SUCESORES DE
RUBEN
HORACIO CALLE
MAYORISTAS DE
FRUTAS Y VERDURAS
Chile 55 — Trelew

TAPICERIA
Foulkes
Reparaciones de
lonas – Tapizados
en General.
VILLA ELISA
GAIMAN (CHUBUT)



ESQUENAZI Y CIA.
Distribuidores Mayoristas Autorizados.
ALPARGATAS S.A.I.C. ODOL S.A.I.C.
T.E. 21-507/545 Trelew Chubut

MERCADO Y
CARNICERIA
PIN PA
de Edmundo Thomas
DONDE CONVERGEN LAS
RUTAS DE LA ECONOMIA
Alte. Brown 428 –Gaiman

Mercado y Carnicería
3 1/2
de
JUAN SAMSO
Colombia y A.P. Bell Trelew

FABRICA Y VENTA DE MUEBLES
"ISOLA"

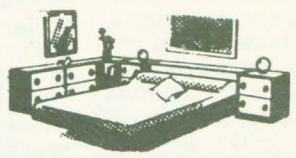

EUGENIO TELLO Y MICHAEL JONES
GAIMAN (CHUBUT)

MUNICIPALIDAD
DE
Gaiman

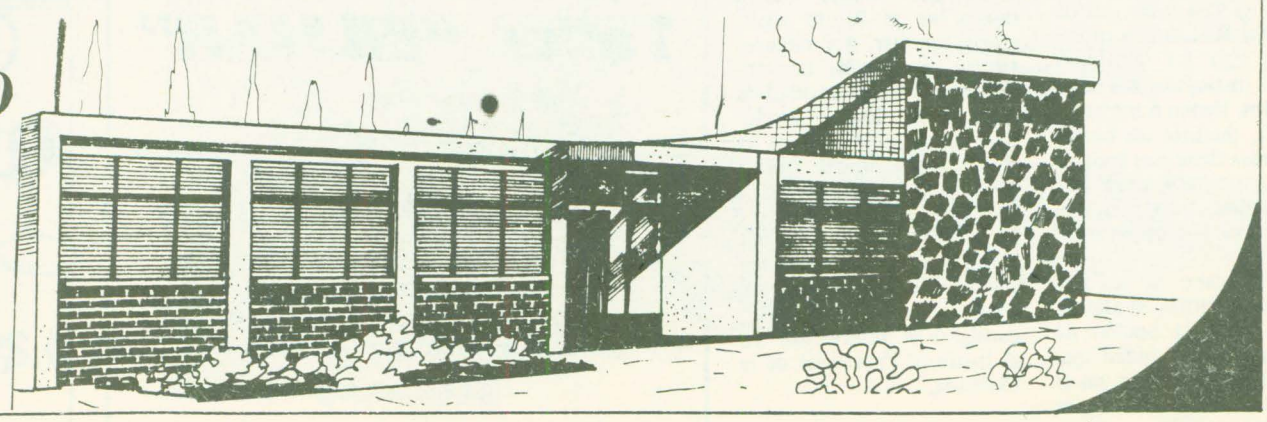

ANTES DE SEPTIEMBRE SE ENTREGARAN LAS LLAVES A LOS ADJUDICATARIOS DEL BARRIO "2 de ABRIL"

"La demora en el sorteo ha obedecido a que el sistema de residuos cloacales tuvo algunas dificultades en su construcción. Todos conocen los problemas climáticos que hemos tenido durante los últimos 60 días (lluvias, heladas intensas, graves dificualtades). Lo único que falta para completar la habilitación de la cloaca es el cruce de la ruta y su conexión al sistema que actualmente atiende a las 80 y 90 viviendas. La última fecha que tengo de terminación es el 20 de agosto, pero que no quede ninguna duda que antes del 1o. de septiembre ustedes estarán habitando en sus nuevas viviendas".

Categórico y claro fue el interventor en el Instituto Provincial de la Vivienda y Desarrollo Urbano, ing. Ernesto Atilio Pascualich al hablar durante el acto de sorteo de ubicación de los adjudicatarios de la primera etapa del Barrio "2 de Abril", que se realizó el pasado lunes en la sede del organismo.

Ante una nutrida concurrencia, el funcionario se dirigió a los presentes "para aclarar dudas con respecto a la relación que existe entre el Instituto Provincial de la Vivienda y los adjudicatarios", según expresó.

Con la finalidad de contribuir al esclarecimiento de tan importante aspecto para quienes habitarán dicho núcleo de viviendas, EL REGIONAL brinda los tramos más salientes de un tema que incidirá fundamentalmente en la nueva vida que iniciarán.

NORMAS:

"Deben tener presente que las relaciones entre adjudicatarios de viviendas y el Instituto se manejan en base a la resolución 350 y por los instrumentos que cada uno de ustedes tiene posteriormente con el organismo, tales como un acuerdo provisorio de tenencia precaria (que lo van a firmar en forma inmediata), un boleto de compra – venta y, finalmente, una escritura con constitución de hipoteca", dijo.

"Es importante además que sepan que las viviendas que se entregan de acuerdo a la nueva normativa que rige las relaciones entre el Instituto y sus adjudicatarios, tienen 6 meses de garantía, durante los cuales la empresa tiene que realizar todas las reparaciones que sean necesarias por falencias de material que pudieran aparecer".

"Al cabo de los seis meses de garantía, el adjudicatario tiene la opción de continuar en la unidad que le ha sido adjudicada, en el supuesto caso que estuviera conforme con ella o, en su defecto, de devolver la unidad para ser adjudicada a otro grupo familiar".

CONSULTAS:

"En todo momento –explicó– cualquiera de ustedes podrá consultar el proyecto que dio origen a estas unidades y por supuesto si las viviendas construidas no se ajustan a él, obviamente se estará ante un caso de defraudación, dolo u otra figura legal de características similares e igualmente grave y por supuesto corresponderá una denuncia".

"Pero si está ejecutada de acuerdo al proyecto y según las normas del arte de construir,la única opción que tiene el adjudicatario es decir si está conforme o no. Hago este comentario porque a veces se objetan los materiales de la unidad".

"Por ello al hacerse entrega se efectúa una revisión completa de su estado y del funcionamiento de los equipos que la componen, existiendo 6 meses de garantía para resolver todas las falencias que aparezcan".

"Con posterioridad a esos 6 meses, los adjudicatarios por supuesto no quedan desamparados. Si aparecieran fallas constructivas o vicios ocultos corresponde la aplicación de las prescripciones del Código Civil con respecto al tema. Es decir existe la responsabilidad por parte de la empresa constructora y por parte de los profesionales que participaron por el término de 10 años. En ese caso cabe el reclamo ante la justicia por parte del afectado y para ello el Instituto Provincial de la Vivienda prestará asistencia técnica y legal".

CAMBIO DE VIVIENDA:

"También se prevé en la reglamentación como un derecho que a ustedes les asiste, el solicitar un cambio de la unidad que habitan, cuando circunstancias especiales lo aconsejen, como modificación del grupo familiar u otras razones fundadas", prosiguió el ing. Pascualich.

"En ese caso se pide, de acuerdo a esta normativa, el cambio de la unidad y sujeto a la disponibilidad de viviendas que haya, el Instituto las irá atendiendo".

"Del mismo modo que si en el futuro algún grupo familiar, por circunstancias especiales, encuentra afectado su capacidad de pago, podrá llegar a producirse una sustitución de la vivienda por otra de menor valor económico, sujeto a las nuevas posibilidades".

"Ustedes pueden ver que los derechos que tienen son amplios y también son enormes las obligaciones", consignó el interventor en el Instituto Provincial de la Vivienda.

ORGANIZACION DE UN CONSORCIO:

"Este conjunto habitacional deberá estar regido por un consorcio que se formará por elección entre ustedes mismos, para lo cual ya han sido dictadas las normas adecuadas y que forman parte de esta reglamentación".

"Se trata del reglamento de copropiedad y administración al cual necesariamente deberán someterse".

"La obligación de pago que ustedes contraen no solamente consiste en pagar las cuotas al Instituto Provincial de la Vivienda sino abonar también los impuestos municipales que corresponden, las tasas de servicios y las expensas comunes que haya que abonar al consorcio que dirija los destinos del conjunto".

Si alguno de los adjudicatarios dejara de cumplir con estas obligaciones, en el siguiente orden de prioridades: consorcio, tasas de servicios, impuestos y cuotas, sin lugar a dudas el Instituto Provincial de la Vivienda tomará medidas".

"En los únicos casos donde el organismo podría llegar a revisar la situación y acordar planes de refinanciamiento, cuando existan causas muy justificadas, sería en el caso de las cuotas. Todo lo demás es de cumplimento obligatorio y será causal de desalojo en el supuesto caso de incumplimiento".

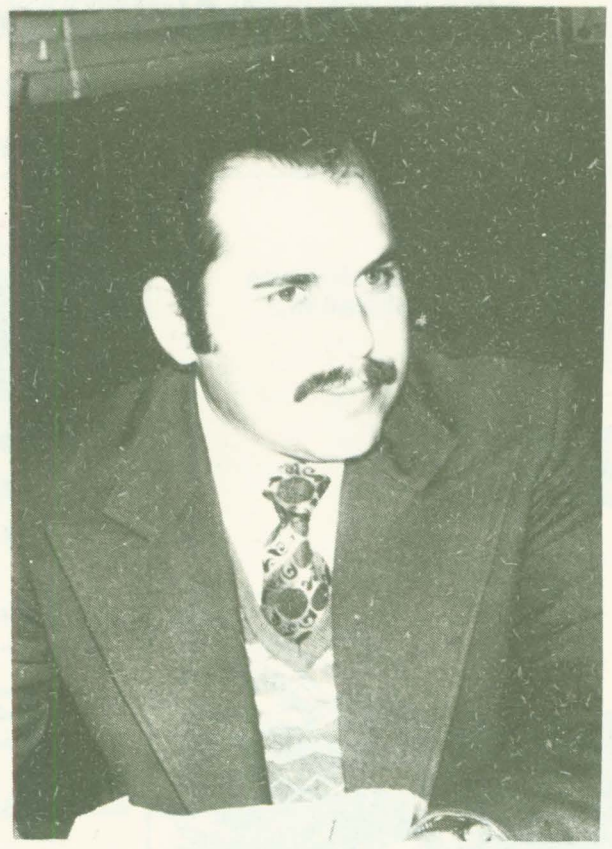

INGENIERO ERNESTO A. PASCUALICH

FINANCIAMIENTO:

El ingeniero Pascualich dijo luego: "Hemos tratado que nadie salga perjudicado por el sistema de financiamiento que se le otorga. En realidad el valor de la vivienda es exactamente igual para todos. No son más caras ni más baratas por el hecho que se financian a mayor o menor plazo. Las características de cada una de ellas tampoco cambia. Tienen las mismas comodidades las que se adjudican a 15 como a 40 años".

"A los efectos de tener un mejor ordenamiento administrativo interno del conjunto hemos predeterminado que sectores serán adjudicados a los grupos que amortizan a 15, 20, 25, 30 y 40 años".

"Esto se debe más que nada a un problema de ordenamiento administrativo nuestro y posteriormente del consorcio que administrará el barrio. Sería muy complejo tener mezclados en un mismo edificio a más de dos plazos de financiamiento, porque eso implicaría al Instituto de la Vivienda tener que tratar, en determinado momento, con adjudicatarios a 40 años mientras que la mayoría de sus vecinos estarían en situación de enajenar la vivienda o de introducir algún otro tipo de modificación, porque al haber terminado de pagarla escapan a la jurisdicción y control del Instituto".

"Finalmente quiero comentar que se ha establecido algún tratamiento por vía de excepción con respecto a la ubicación de las viviendas para aquellos grupos familiares que han presentado con la debida anticipación las pruebas de la existencia de alguno de sus miembros discapacitado y que le impiden habitar unidades ubicadas en el primero o segundo piso".

MUNDO FILATELICO



La filatelia constituye un vehículo de cultura. El montaje de una colección temática requiere estudio, criterio, inclinación por la estética y por sobre todas las cosas, un cierto grado de conocimientos. Es necesario que la tarea se lleve a cabo con amor y dedicación, con espíritu de investigacióny fundamentalmente con la elaboración de un plan coherente, que cada uno que se inicia, puede elaborar de acuerdo a su criterio.

Por ejemplo, mencionaremos para hacer más fácil la búsqueda del tema a realizar, todas aquellas materias que pueden tenerse en cuenta. En nuestra nota de hoy comenzaremos la lista con ARTES y LETRAS, e ilustraremos algunos de ellos con bellos sellos postales emitidos por distintos países.

En este gran grupo, llamémoslo así, el que se inicia puede ver:

Escultura – Pintura – Música – Instrumentos musicales – danzas – Teatros - Escritores – Libretistas – Poetas – Filósofos – Artes Gráficas – Periodismo y Personajes y conmemoraciones afines.

NOTICIAS VARIAS:

En Rawson funciona el Centro Filatélico de la ciudad. Se solicita a sus socios y filatelistas en general, concurrir a las reuniones de canje que se llevan a cabo en el local Círculo Social de Rawson cedido gentilmente por sus autoridades, los días domingos a las 10,30 horas. Se comunica la recepción de Libretas con sellos para su venta que pueden ser adquiridos a precios módicos. Los interesados podrán verlas durante nuestras reuniones.

SECCION CANJE:

Carlos Cipolla – Casilla de Correo 634 (9100) Trelew, solicita sellos de Argentina, Holanda y Estados Unidos.

Para insertar su aviso en esta sección escriba a Casilla de Correo 117 (9103) Rawson o directamente a Diario EL REGIONAL – RAWSON.

Taller "SILMAR"

de RUBEN RODOLFO SILVA

REPARACIONES DE DINAMOS MOTORES
Y ARRANQUES
VENTA DE REPUESTOS, DE ARRANQUES,
DINAMOS Y EXTRACTORES ALTERNADORES

Luis Costa 337 T.E. 81-980 Rawson



COMUNICA QUE RECIBIO TODA LA LINEA
DE PRODUCTOS DIETETICOS – SALVADO
GERMEN DE TRIGO – ETC.

25 de Mayo y Castelli T.E. 81-252 RAWSON

Se construirá la planta de tratamiento de líquidos cloacales de Rawson en seis meses?

El intendente municipal de Rawson, doctor Antonio Zorrilla Sánchez, destacó la importancia de la planta de tratamiento de residuos cloacales para la ciudad, acerca de cuya construcción se firmó recientemente un convenio con el Instituto Provincial de la Vivienda.

"A nadie escapa la trascendencia que tiene su ejecución y para lo cual se ha establecido un plazo de seis meses", expresó el titular de la comuna añadiendo que su concreción "permitirá además encarar con esos residuos previamente tratados un amplio plan de forestación que está dentro de los programas del municipio".

Respecto del tema, el doctor Zorrilla señaló que "el municipio ha asumido el compromiso –debido al cambio de localización de la planta– de construir la tubería de 950 metros de longitud en el mismo término. Para ello –dijo– se ha solicitado al gobierno de la provincia un subsidio para cubrir parcialmente el costo de esa obra".

El convenio de referencia fue suscripto por el interventor en el Instituto Provincial de la Vivienda, ing. Ernesto Pascualich y el intendente municipal, con la presencia demás, del secretario de Gobierno de la comuna, Oscar Mendía; la asesora legal, doctora María Olga Báez; el director de Desarrollo Urbano, arquitecto Alberto Bonatti y otros funcionarios.

El convenio suscripto establece que el IPV y DU "construirá por intermedio de la empresa Seidman y Bonder S.C.A. y con financiamiento del FONAVI una planta de tratamiento de líquidos cloacales, con capacidad para 10.000 habitantes", dejándose constancia que el organismo provincial "ha procedido a la contratación de la referida obra según expediente Nro. 71/81 del 14 de enero de 1981, como adicional de la obra 432 Viviendas en la ciudad de Rawson".

Más adelante, el acuerdo expresa que "el Instituto acepta el cambio de emplazamiento de la planta propuesto por la Municipalidad de Rawson –sector noreste de la Fracción B– del lote que ocupa el aeródromo de la ciudad, ejecutando las adecuaciones necesarias en la cámara de bombeo, que surgen de la nueva ubicación.

"El cambio de emplazamiento de la obra –se agrega– implica la ejecución de trabajos no comprendidos en el contrato suscripto con la empresa constructora y aprobados por la subsecretaría de Desarrollo Urbano y Vivienda de la Nación, y por lo tanto, carentes de financiamiento FONAVI.

El convenio determina en tal sentido que "dichos trabajos serán ejecutados por la Municipalidad y responden a la siguiente descripción:

a) El colector cloacal desde Lewis Jones y Finoquieto, por calle Finoquieto y su continuación hasta el emplazamiento de la "Planta de Tratamiento de la Fracción B del aeródromo de la ciudad de Rawson" con una longitud aproximada de 950 metros con cañería de asbesto cemento de 350 milímetros de diámetro.

b) La conexión desde la planta de bombeo existente en el lote 1 de la Chacra Nro. 22 b), que unifica los desagües cloacales de los barrios 80 y 90 viviendas en la ciudad de Rawson ya construídos, hasta la colectora que derivará los líquidos hasta la Planta de Tratamiento.



c) La conexión de la cañería proveniente del Barrio 432 Viviendas, con la colectora a construir por la calle Finoquieto.

d) Las obras de derivación desde la planta de los afluentes tratados y para su disposición final (parquización, forestación , etc.).

En cuanto al plazo de ejecución de la planta de tratamiento el convenio lo fija en seis meses a partir de su firma, "por lo que la Municipalidad arbitrará los medios para ejecutar las obras a su cargo en igual plazo".

"En un todo de acuerdo a lo dispuesto en el artículo 26o. de la ley Nro. 21.581 (FONAVI) las obras ejecutadas por el Instituto serán transferidas a su finalización en propiedad a la Municipalidad, quien procederá a su habilitación, mantenimiento y explotación, comprometiéndose a reintegrar las inversiones efectuadas por el FONAVI conforme a las condiciones establecidas en los artículos 26 y 12 de la ley 21.581", añade el documento suscripto.

Seguidamente se puntualiza que "la Municipalidad designará un profesional técnico que actúe en su representación, durante la ejecución de los trabajos y que tendrá a su cargo la comprobación de la calidad de ejecución y materiales. Dicho profesional tendrá a su cargo la coordinación con el Instituto de las especificaciones técnicas que deben producirse para la armonización de las obras que ejecutarán por separado el Instituto y la Municipalidad".

CONTRIBUYENDO AL DESARROLLO DE LA PATAGONIA

- Más de 10.000 viviendas ejecutadas en 8 años.
- Ampliación y remodelación Estadio River Plate - Mundial '78.
- Mercado Central de Buenos Aires.
- Hospitales y Laboratorios.
- Edificios para Instituciones Bancarias.
- Edificios Públicos y Privados.
- Obras Civiles e Industriales.

AHORA TAMBIEN
432 Viviendas
en Rawson
Chubut

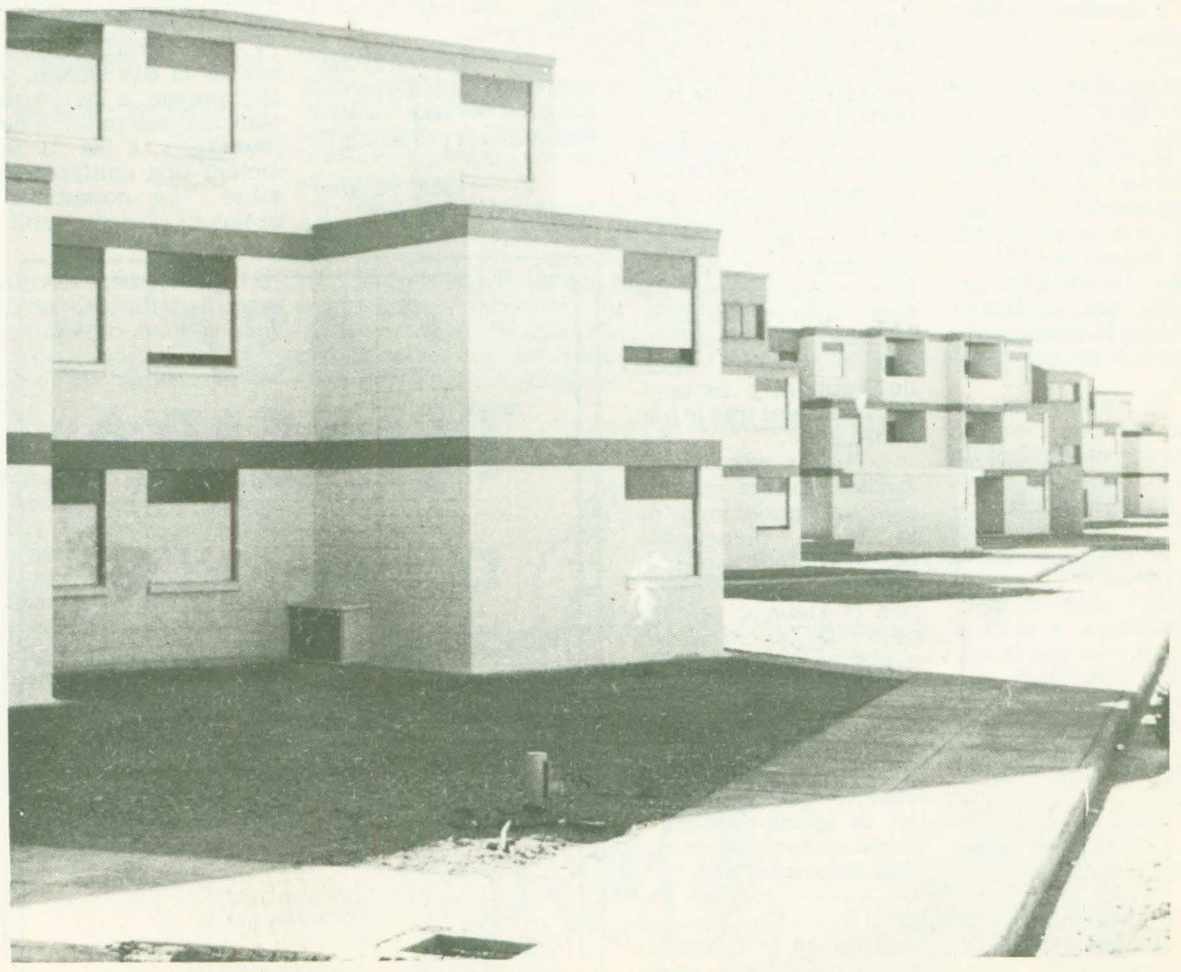

SEIDMAN y BONDER S.C.A
EMPRESA CONSTRUCTORA

ENTREVISTA A INTEGRANTES DEL CENTRO DE ESTUDIOS SOCIAL CRISTIANO

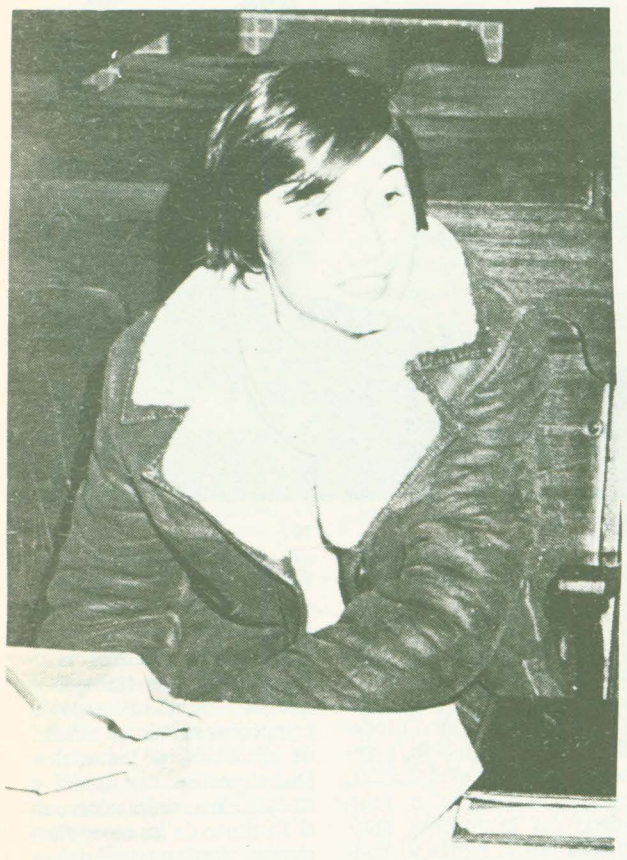

Lic. Beatriz Rodríguez de Beuret

P. —¿Cómo nace el Centro de Estudios Social Cristiano y cuáles son sus objetivos?

R. —La inquietud nace dentro de un grupo de gente de iglesia que intenta estudiar y difundir los últimos documentos de la Iglesia católica, que conforman la doctrina social, intentando además su aplicación a nuestra realidad nacional.

P.—¿Qué significa "gente de iglesia"?

R. —Significa gente en actitud de fe, pero principalmente , de servicio, que se encuentra en la búsqueda del bien común. No significa esto que sea exclusivamente de la iglesia católica, no es un grupo cerrado.

El Centro está abierto a todo hombre que tenga esa actitud de servicio hacia la sociedad y que está interesado en conocer y difundir la doctrina social de la iglesia.

Está abierto, en otras palabras, a todo aquel que cree que la realización individual sólo es posible en una sociedad que se realice, y que crea en esa trascendencia del hombre y la sociedad.

P. —¿Es un movimiento laico?

R. —Diríamos que es fundamentalmente, un movimiento laico, pero no se excluyen a religiosos o sacerdotes.

P. —Desde hace un tiempo, varios partidos y movimientos políticos nacionales, levantan como bandera propia, en muchos casos para justificar posturas partidarias, a la doctrina social de la Iglesia. ¿Cuál es la diferencia?

R. —La doctrina social de la Iglesia, es la doctrina que la Iglesia católica elabora a partir del análisis de la realidad, intentando interpretarla a la luz de la filosofía cristiana.

Cuando mencionamos la palabra doctrina, lo hacemos porque está explicitada en documentos de la Iglesia, fundamentalmente a partir de la encíclica papal Rerum Novarum, los documentos básicos del Concilio Ecuménico Vaticano segundo, y las encíclicas papales que le han continuado.

Todos estos documentos son la plasmación del pensamiento de la Iglesia preocupada por el hombre, por su inserción en la sociedad, por el trabajo, por los derechos del trabajador y por la sociedad y sus formas de gobierno y opresión.

P. —¿Cuál es el cambio que se produce en la Iglesia católica a partir de la encíclica Rerum Novarum?

R. —No hay un cambio en la Iglesia, la que cambia es la sociedad, a mediados del siglo XIX nos encontramos con las transformaciones que suceden a la revolución industrial.

Ese cambio es tan profundo, que pone en crisis al hombre, a la sociedad y también a la Iglesia. Entonces ésta se ve obligada a reinterpretar las circunstancias que se estaban viviendo.

En este punto, podemos expresar lo que decía hace unos días Monseñor Moure: hay una serie de principios evangélicos que, obviamente no pudo expresar Jesús, pero él dice que el espíritu va a acompañar a la Iglesia y le va a ir formando sobre los caminos a seguir.

Nosotros creemos que ese espíritu de Dios nos va guiando, por lo tanto, todos los nuevos pronunciamientos del Papa o de los obispos, no son más que la aplicación de la doctrina del evangelio para los nuevos tiempos, para los nuevos acontecimientos que se van viviendo.

Además, la iglesia es una institución viva, que crece permanentementey que debe adaptarse a las circunstancias en que le toca vivir.

P. —¿Es acción pastoral la de ustedes, o es también política?

R. —La nuestra es una acción pastoral, pero si la tomamos en el sentido más amplio de la palabra, también podríamos decir que es política.

P. —¿De todas maneras, los miembros del Centro realizan actividad política partidaria?

R. —Esta es una institución abierta. A las conferencias que se han dictado han asistido todo tipo de ciudadanos, políticos, dirigentes empresariales, estudiantes, etc. Lo importante es que todos los que se han acercado lo han hecho porque les interesa, les importa informarse. Ni siquiera tienen que estar ligados a la actividad pública, por ejemplo, numerosísimas amas de casa que se han interesado en el tema.

P. —¿Qué actividades han realizado y cuáles son las que tienen programadas a corto plazo?

R. —Podríamos hablar de dos etapas. El centro se abre a principios de abril y tenemos una primera etapa de actividades internas. Se estudió el documento "Iglesia y Comunidad Nacional" y se ha expuesto y se han realizado debates.

En esta segunda etapa, que se inicia con la conferencia de Monseñor Moure, el Centro se abre a la comunidad trayendo gente especializada en los temas que tratamos.

La intención es realizar conferencias de aquí a fin de año, por lo menos una por mes.

Este fin de semana, viene el licenciado Erolea y su señora esposa y el tema en el cual van a disertar es principalmente Iglesia y comunidad nacional.

Se dictarán conferencias el día sábado, y el domingo a las 10 se realizará una reunión de jóvenes, y a las 21 se dictará una conferencia sobre "La comunidad nacional, el orden político social. Las sociedades intermedias, caracterización y rol, su responsabilidad en la construcción del bien común.

El lunes a las 21 hs en el salón parroquial de Rawson, se dictará la conferencia Iglesia y Comunidad Nacional.

P. — Para terminar: ¿por qué no profundizamos un poco en el tema de sociedades intermedias?

R. —Si bien la doctrina de la Iglesia se asienta sobre la piedra angular, que es la persona humana y su dignidad, inmediatamente lleva una caracterización de persona que condiciona toda la organización de la sociedad. La persona para el cristiano no existe aislada sino que vive en comunidad. Entonces decimos, que el hombre está llamado a desarrollarse en comunidad como persona humana y solamente podrá desarrollar toda su plenitud en sociedad.

Es por eso que la doctrina social de la Iglesia da como elementos insustituibles en una comunidad a las sociedades intermedias.

Estas cumplen el rol de romper el cascarón de la individualidad y volcarse hacia los otros y así poder volver hacia nuestro punto de origen que es Cristo.

Esta es la diferencia entre la doctrina social de la iglesia y lo que levantan algunos políticos como una bandera. Quienes auténticamente pretendan fundamentarse en esa doctrina, deberán tener presente en su accionar político el rol principalísimo que tienen en la sociedad las sociedades intermedias.

Si es por dar un ejemplo, la gama es amplísima, están las uniones vecinales, los clubes, los grupos parroquiales, las instituciones deportivas o asociaciones culturales o sociales.

Nuestra entrevistada: Lic. Beatriz Rodríguez de Beuret. Egresada del Instituto Universitario de Trelew, se desempeña como docente en la Universidad de la Patagonia San Juan Bosco.

CASA TEIXEIRA
Distribuidor Cia.
Nobleza Picardo S. A.
Eveready - Gillette
Akapol
AMEGHINO 387
9100 TRELEW (CH.)
T. E. 20582



CHUBUT TIENE FUTURO
MINISTERIO DE ECONOMIA, SERVICIOS Y OBRAS PUBLICAS
LLAMADO A LICITACION PUBLICA Nro. 9/82
MOTIVO: "Adquisición de materiales para Canal 7 de Rawson".
PRESUPUESTO OFICIAL: $ 800.000.000.
GARANTIA DE OFERTA: $ 8.000.000.
CONSULTA Y ADQUISICION DE PLIEGOS: En la Dirección General de Servicios Públicos – 25 de Mayo y Belgrano, Rawson – Chubut o casa de la Provincia del Chubut – Paraguay 876, Capital Federal.
ACTO DE APERTURA Y PRESENTACION DE LAS OFERTAS: En la Dirección General de Servicios Públicos, el día 20 de Agosto de 1982 a las 12 horas.
VALOR DEL PLIEGO; $ 800.000.
NOTA: La venta de los pliegos en Casa de la Provincia del Chubut se efectuará contra entrega de giro sobre Rawson, a la orden de: Contador General y Tesorero de la Provincia del Chubut.
PROVINCIA DEL CHUBUT
11-18/7 y 12/8

UD. Y LA POLITICA

Por Caldén Rojo

SOLOS Y EN FRENTE EXTRAÑO

Rawson — la cabeza política de la provincia— fue durante el transcurso de la semana anterior —otra vez— la mejor arena para la consideración a cargo de los hombres de empresa, de nuevas leyes de juego que robustezcan las reglamentaciones vigentes para la promoción de la industria regional, que a juzgar por sus resultados, son insuficientes.

El Ministro de Economía Alfredo Villarreal, que participó de la reunión, también debió apoyarse en el muro de los lamentos para reconocer que a través de las distintas peregrinaciones hechas a la metrópoli a requerir mercedes en el Palacio de Mármol que hoy lidera Dagnino Pastore, siempre recogió buenos deseos, pero nunca voluntades dispuestas a realizar.

El Secretario de la Unión Industrial Patagónica, Dr. Juan Moraveck, denunció en la misma reunión que el Secretario de Desarrollo Industrial de la Nación Luis Gotteil le había afirmado que "el programa de industrialización que



se proyecta para el país no incluye zonas marginales como la Patagonia".

En apretada síntesis: lamento oficial más el lamento privado y nada más, pese a la representatividad lograda por el cónclave que contó con la adhesión y presencia de los dirigentes de las Cámaras de Comercio de toda la provincia, de la Cámara de Comercio Exterior de Puerto Madryn y la Cámara Forestal.

A partir del Ministro, que tiene sus antecedentes en la lucha gremial de los productores laneros, hasta los representantes de las organizaciones más modestas, todos, absolutamente todos, saben que el problema que los angustia tiene profundas y exclusivas raíces políticas. De lo que no parecen compenetrados es la necesidad de colocar la cuestión en su ámbito natural y de abandonar los sucesivos esfuerzos realizados en invernáculos inestables y artificiales por definición.

Señores empresarios; señor Ministro: ¡Pongamos las cosas en su lugar! ¿No le parece?

****

QUE LE PASA AL PERONISMO?

En los círculos políticos integrados por los simpatizantes del pentágono partidario durante el transcurso de un par de semanas se ha visto alterado por las divergencias internas registradas en el regazo del movimiento que no han guardado los límites de la intimidad donde naturalmente deben despejarse los interrogantes que habitualmente se abren hasta en el seno de las familias mejor avenidas.

La polémica interna ha desbordado hacia la calle, ha sido recogida por los medios de comunicación masiva y constituye hoy —en todo el ámbito de la provincia— el tema central del comentario político, desplazando del primer plano las expectativas abiertas por la proximidad del acto público que se celebrara el 17 de agosto en el amplio recinto del gimnasio municipal de Trelew, que contará con la exclusiva participación de dirigentes nacionales pertenecientes a cada uno de los partidos agrupados en la coincidencia. Obviamente este desencuentro intestino que ha estallado entre las distintas corrientes que conforman el movimiento justicialista, no sólo hace daño a sus protagonistas y a la agrupación a que pertenecen, sino que afecta a sus aliados comprometidos en la profundización de la solidaridad puesta al servicio de la unidad nacional. La contradicción es demasiado gruesa para que pase desapercibida. Cuando se está tratando de encolumnar al país atrás de una acción programática compartida, no se debe —al mismo tiempo— resucitar enfrentamientos salvajes en el ámbito interno.

Los dirigentes partidarios aliados del justicialismo al ser consultados por los episodios internos del peronismo que nos ocupan, se negaron a formular declaración alguna sobre los mismos, manifiestamente desagradados por lo ocurrido.

****

OTRA VEZ EL DIALOGO

Por definición del diccionario de la lengua, dialogar es comunicarse alternativamente con alguien verbalmente o en forma escrita. El radicalismo ha iniciado con el gobierno provincial un diálogo. Que lo inicie no nos parece mal. Todo lo contrario. Históricamente el diálogo es el instrumento más importante de la política. Lo que si nos parece susceptible de una pequeña observación es el fondo y la forma de la apertura.

Forma: El radicalismo, como miembro integrante de la Multipartidaria Provincial, debió canalizar sus inquietudes a través del organismo que oportunamente fijó las leyes de juego en la materia, para evitar malos entendidos.

Fondo: El radicalismo pide el levantamiento del Estado de Sitio, por lo menos en la Provincia, en una nota que han transcripto los diarios locales dirigida al Ministro de Gobierno. También le reclama que en el caso que esté reglamentado el derecho de reunión "debe tener en cuenta que tratará una norma transitoria, para esta emergencia y debe fijarle un límite que no puede ir más allá que el período de facto". Es decir le reconoce esa facultad, en principio discutible. Los derechos garantidos por la Constitución Nacional están referidos a las leyes que reglamentan su ejercicio. El derecho de reunión —involucrado en el Estado de Sitio— está limitado por normas dictadas por el poder militar que se ha atribuído el poder legislativo. En síntesis, el problema debe radicarse ante la Nación. No en la provincia. Para mayor claridad ver el artículo 42 de la Constitución Provincial.

****

LLEGAREMOS A LAS ELECCIONES?

El regreso prometido a la normalidad constitucional a través de las elecciones sufre, paralelamente a la agudización de la crisis que ahora se puede medir a través de la crónica policial y a un calentamiento en los sectores sociales cada hora más cerca de su estallido, la presencia de problemas de distinta naturaleza que conllevan una fuerte carga en detrimento de la viabilidad del regreso al estado de derecho.

Las Fuerzas Armadas —al margen de la voluntad que ha asumido la responsabilidad política de la presente etapa— se encuentra en un proceso que cuestiona las cúpulas de cada arma. Han pasado a situación de retiro el Comandante en Jefe de la Aeronáutica y la designación de su relevo arrastró a seis brigadieres. En la franja del Ejército han debido desprenderse del poder el ex Presidente de la Nación, Teniente General Leopoldo Fortunato Galtieri, que simultáneamente ejercía las funciones de Comandante en Jefe del arma. Su alejamiento provocó los sucesivos retiros de otros dos generales de División. En cuanto a la Marina, el retiro del Almirante Anaya se considera inminente, con arrastre de la plana mayor que lo acompañó durante su gestión.

Todos estos antecedentes señalan concurrentemente la debilidad del andamiaje que ha garantido el regreso a la Constitución.

Por otra parte se ha prorrogado el plazo para la entrega del poder, se anuncia la sanción de la Ley Electoral como instrumento complementario del Estatuto sin definirse con precisión y puntualidad cual será su perfil. En las últimas etapas el mismo Estatuto que normará la organización de los partidos políticos fue sorpresivamente modificado en beneficio manifiesto para las fuerzas minoritarias y de distintas vertientes que se encuentran al amparo del proceso y que sirven de sustento a la recreada aspiración de formar una nueva fuerza política que levante como programa los objetivos del proceso, más allá de las elecciones prometidas.

Manifiestamente el camino de la vuelta al estado de derecho se enrarece en forma creciente y sostenida. Si las fuerzas nacionales no se enfilan para oxigenarlo, corremos el riesgo de una nueva frustración. Los principios de solidaridad política que dieron nacimiento sobre las respuestas que hay que darle a la Nación para sacarla de la profundidad de la crisis en que está inmersa, deben conformar programáticamente un frente nacional, al margen de toda especulación electoral.

El gobierno que acceda al poder —si llegamos a las elecciones— no podrá soportar las conmociones que naturalmente significarán los sinceramientos que el país reclama para darle andamientos estabilizados.

El país espera de sus fuerzas armadas su unidad y su reordenamiento para enfrentar con franqueza las responsabilidades que surgen del último episodio bélico y una explicación clara sobre los detenidos y desaparecidos. También deben aparecer los responsables de la conducción económica que destrozó el aparato productivo nacional.

****

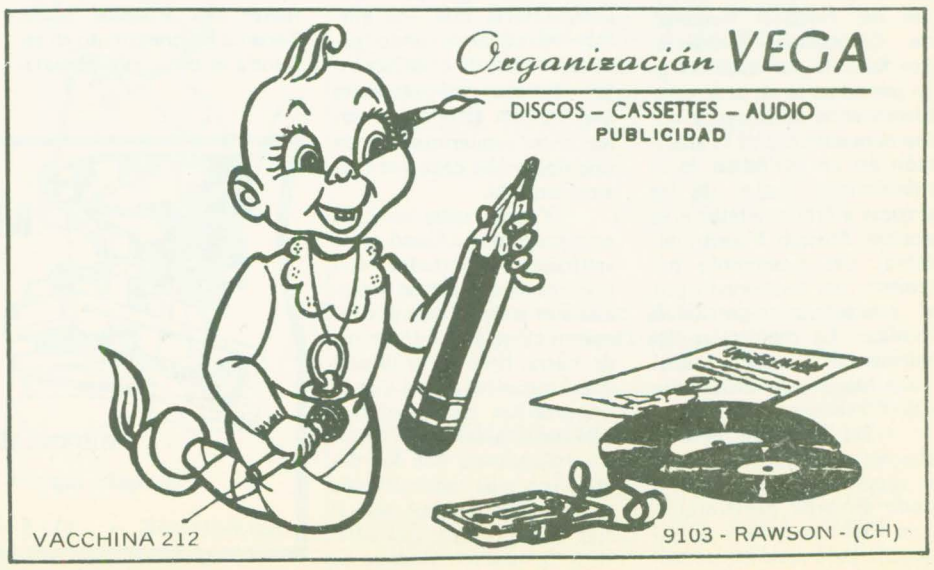

RE GIO GRA MA

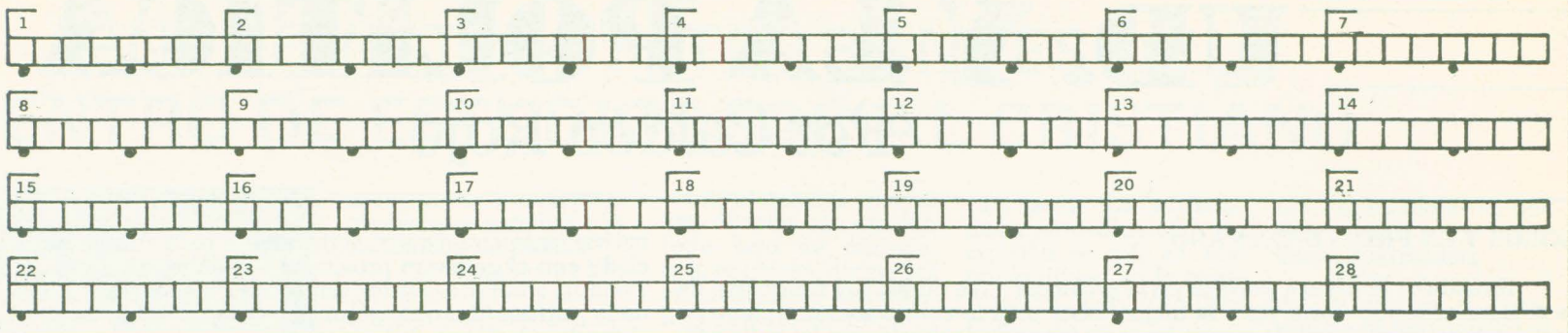

I — DEFINICIONES (de las palabras del presente juego, según figuran en el diccionario):

1) Acción y efecto de embolar una cosa; 2) Bebida hecha con agua y miel; 3) Libro "De los .....".Libro Bíblico: 4) Nueno, que acaba de suceder o hacerse; 5) Que excluye toda relación; 6) Polígono que tiene nueve lados y nueve ángulos 7) Hacer cambiar de dirección los rayos luminosos: 8) Calidad de vacuo o vacío: 9) Necedad, bobería, sandez: 10) Quebrar una cosa a golpes: 11)Movimiento violento; 12 Que adora ídolos; 13 Capitanejo de Namuncurá vencido por el Tte. Cnel. Levalle; 14) Conjunto de cosas existentes, el mundo; 15) Meter una cosa en balsa; 16) Pal.iingl. Fig. Cualquier desventaja; 17) Fam. Flema, indolencia, cachaza; 18) Que tiene callos; 19) Amer. Nuevo, que implica novedad; 20) Relativo al raquis; 21) Que sirve para producir la abducción; 22) Que tiene ornamento a modo de ribete; 23) Causar una lesión; 24) Que contiene saliba; 25) Atrevido valiente; 26) Alabar, celebrar mucho a una persona o cosa; 27 Casa en que reside el Embajador; 28) Ejecutar lo prescripto.

II — LAS PALABRAS, cuyas definiciones hemos dado, se forman, en su totalidad, con las siguientes sílabas:

á, ab, ab, ba, ba, bal, be, cá, ca cap, car, cie, cien, co, cu, cui, cha, cha, cho, da, da, dad, dad, de, di, di, do, do, do, dó, dro, duc, e, em, em, em, em, en, fle go, ha, hi, i, im, ja, jar, je, la, la la, le, li, li, lu, llo, ma, ma, mel miar, nar, ne, ni, no, no, o, o, ob, sio, so, so, so, so, sos, te, to, tor, tras, u, va, va, var, ve, ver, vi, vo, ya.

III — LEYENDO, de corrido, las letras cada cuatro cuadritos a partir del primero (marcadas con un puntito, para facilidad) se formará:

Un pensamiento de Santiago Ramón y Cajal. Médico dedicado a la histología. Descubridor de la morfología y conexiones del sistema nervioso que le valieron el premio Nobel de medicina en 1906. Cultivó también la literatura y en libros como : "Recuerdos de mi vida", "Charlas de café", y "Como se ve la vida a los ochenta años", escritos con sobriedad y elegancia, hizo alarde de su riqueza de ideas y de su fino sentido del humor. (1853 — 1934).

PARÁ TRANSCRIBIR LAS LETRAS MARCADAS Y FORMAR EL PENSAMIENTO DE CORRIDO

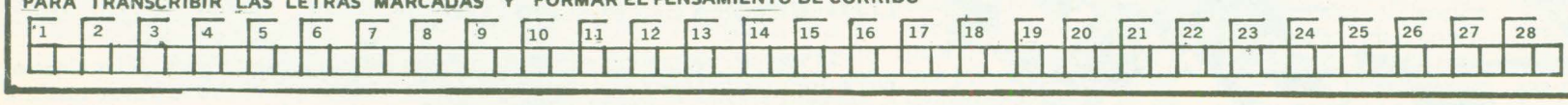

Solución en página 20

¿QUE PASA EN SALUD PUBLICA?

Desde hace varios meses, y por razones no muy entendibles, se vienen sucediendo hechos que llaman la atención en el ámbito de Salud Pública Provincial. Estos hechos, además de sorprendernos, nos han llevado a realizar una serie de reflexiones.

Si bien es cierto que la imagen de toda la administración provincial se ha ido deteriorando con el correr del tiempo,en algunas áreas como la de Salud Pública parece notarse en mayor medida.

Parecería que todos los problemas comienzan cuando las autoridades de turno apuntan sus cañones hacia el Hospital Regional de Comodoro Rivadavia. Ahí se inicia el descenso por la ladera de la montaña de una "pequeña bola de nieve" que lleva en su centro a la máxima conducción del área.

Para demostrar esta hipótesis se pueden describir algunos hechos:

Tomando como punto de partida los continuos reclamos por parte del personal del Hospital Regional de Comodoro Rivadavia, por falta de elementos de uso permanente en todo establecimiento sanitario, y como consecuencia de la aparición en un periódico de la mencionada ciudad de las críticas a la subsecretaría, el doctor Alberto Poretti, director del nosocomio petrolero, fue sancionado por el subsecretario de Salud Pública. La mediación del ministro de Bienestar Social hizo luego que dicha sanción no se efectivice.

Tal situación llevó a algunos a preguntarse si así se premiaba a quien con no poco esfuerzo hacía equilibrio con un magro presupuesto para que las necesidades de la población no se vieran perjudicadas con una ineficaz atención médica.

¿O acaso se ignoraba de los inconvenientes que había en el hospital regional por la falta de elementos?

¿Los departamentos administrativos del organismo desconocían que el presupuesto no alcanzaba?

Posteriormente ocurrieron los sucesos de la guerra de las Malvinas y todo quedó "camuflado" con los preparativos de la emergencia. Pero al crisis pasó y muchos se preguntan todavía donde fueron a parar los miles de medicamentos y equipos que se dijo se compraban para preparar al Hospital Regional de Comodoro Rivadavia. ¿Habrán seguido el mismo camino que el de los ya conocidos chocolates?....

Aquietados los ánimos nos encontramos de pronto con la presentación en sociedad de diez sofisticadas e imponentes ambulancias, importadas desde los Estados Unidos de Norteamérica. Diez hermosas y coloridas ambulancias, para una subsecretaría que —se afirma— nunca tiene fondos para la compra de medicamentos básicos indispensables que permita atender los permanentes requerimientos de una población cada vez más empobrecida.

Y aquí cabe también otra pregunta: ¿Acaso estos vehículos importados son mejores que nuestras tradicionales ambulancias que recorren cientos de kilómetros de tierra, ripio y cordillera? ¿Qué sucederá ahora que la importación de autopartes está restringida?

Siguiendo con los desaciertos nos encontramos que no hace muchos días atrás, por un medio periodístico, la opinión pública se vio sorprendida ante la noticia de que en el Hospital Zonal de Trelew se construirá una unidad de terapia intensiva que expresado por los propios médicos del instituto es una obra faraónica que no representa una prioridad en la actualidad, ya que las condiciones lamentables en que se encuentra el hospital obligaría a tomar urgentes medidas en cuanto al mantenimiento general del establecimiento antes de realizar una obra de semejante envergadura, que por supuesto es importante y deberá concretarse en su momento.

La unidad de terapia intensiva se llevará a cabo ahora aunque se comente que el hospital se llueva por los techos, se inunde por los sótanos y no cuente con medicamentos, algodón y gasas.

Nuestra ciudad capital tampoco permaneció ajena a los hechos. Uno de los males es la utilización del nosocomio para la internación de enfermos mentales, no existiendo la infraestructura necesaria. Otra es que el director del Hospital Santa Teresita ha presentado su renuncia al cargo por considerar que dicha función es incompatible con la de Jefe de Zona Sanitaria del INoreste, lo cual fue aceptado. Con ese mismo criterio ¿no debería solicitársele la renuncia también al director del Hospital REgional de Comodoro Rivadavia que ostenta el cargo de Jefe de Zona Sanitaria Sur?

Sólo queda por saber la suerte que correrá la zona cordillerana, ya que en fuentes bien informadas se pudo saber sobre serias anormalidades que se han venido sucediendo en el Hospital de Esquel y que llevaron tiempo atrás a que se efectúe una auditoría administrativa de la cual no se conocen aún sus resultados.

Cambios, renuncias, traslados, internos en lugares no acordes, decisiones intespestivas y desacertadas, obras no justificadas, compra de vehículos no adecuados a la zona. Si a esto le sumamos los magros sueldos del personal hospitalario, la falta de elementos y de mantenimiento en los establecimientos, la escasa modernización del equipamiento básico....todo ello nos lleva a preguntar ¿Qué pasa en Salud Pública?.

Stagnitta Hnos.



VENTA DE MATERIALES
CLOACAS — AGUA — GAS Y SANITARIOS





Nuevo local Belgrano 632

MANUEL EDUARDO VARELA
El Supremo
TALLER INTEGRAL DE ELECTRICIDAD DEL AUTOMOVIL
COLOCACION DE RADIOS Y PASACASSETTE
REPARACION DINAMOS - ARRANQUES ALTERNADORES Y CARGAS DE BATERIA
ATENDIDO POR MANOLO VARELA
Pasaje Nueva León 54 - TE 81140 - RAWSON



Miguel Silva
Taxi Flet
MUDANZAS — FLETES
A cualquier lugar de la Provincia y del País
San Martín 448 81 - 471 RAWSON

CHUBUT TIENE FUTURO
MINISTERIO DE ECONOMIA SERVICIOS Y OBRAS PUBLICAS
SUBSECRETARIA DE OBRAS Y SERVICIOS PUBLICOS
DIRECCION GRAL. DE ESTUDIOS Y PROYECTOS.
PRORROGA LICITACION PUBLICA Nro 1/82
OBRA: Aprovechamiento múltiple Epuyén — Puelo
Prorrógase la apertura de la presente licitación para el día 19 de Agosto de 1982 a las 10 hs.
República Argentina
Provincia del Chubut

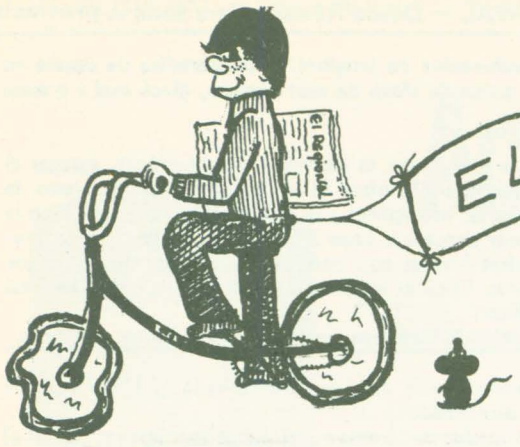

EL CLUB DE LOS REGIONALITOS

La página que escribimos los chicos.

Invitamos a todos los chicos a hacerse socios de este club, participando con el envío de entretenimientos, cuentos, adivinanzas, poesías y otras cosas que les guste publicar.

Quienes escriban enviando colaboraciones, serán designados miembros del club, por lo cual recibirán un lindo diploma con la firma del director "Regionalito".

Todos los meses sortearemos entre los socios un lindo regalo y los ganadores recibirán la grata noticia a través de esta misma página, en la que se publicarán sus nombres.

"CLUB DE LOS REGIONALITOS"
Periódico EL REGIONAL"
Pedro Martínez 153
9103 — RAWSON

CRUCIGRAMA "A"

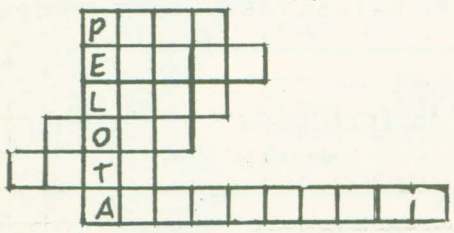

1)Ave doméstica que vive en chacras, granjas etc.
2)Persona pequeña.
3)Elemento de acero que sirve para alisar metales duros.
4)Montaña pequeña.
5)Calabaza que seca, vaciada y cortada sirve para varios usos domésticos.
6)Hombre que viaja a la luna.

CHISTE: ¿Qué le dijo un árbol al otro? Nos dejaron plantados.



Para colorear
Dibujo
enviado
por
Lidia Maliqueo

Crucigrama B

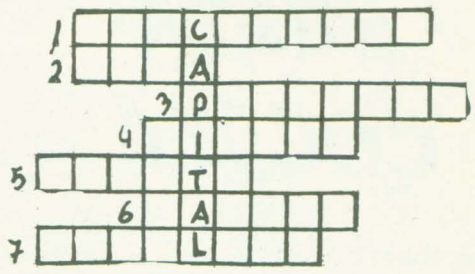

1)Mamífero que tiene las cinco vocales mezcladas.
2)Pegamento que se utiliza en las carpinterías.
3)Construcción del antiguo Egipto.
4)Arquero de River que participó en el mundial 82.
5)Fruta cítrica más chica que la mandarina.
6)Capital de nuestra provincia.
7)Materia prima para subir : techos, paredones.

Dibujo para colorear



Dibujo enviado por Gustavo Donoso 4°grado
EscuelaNro4

PERCEPCION

Buscar la sombra de la bandera "A".

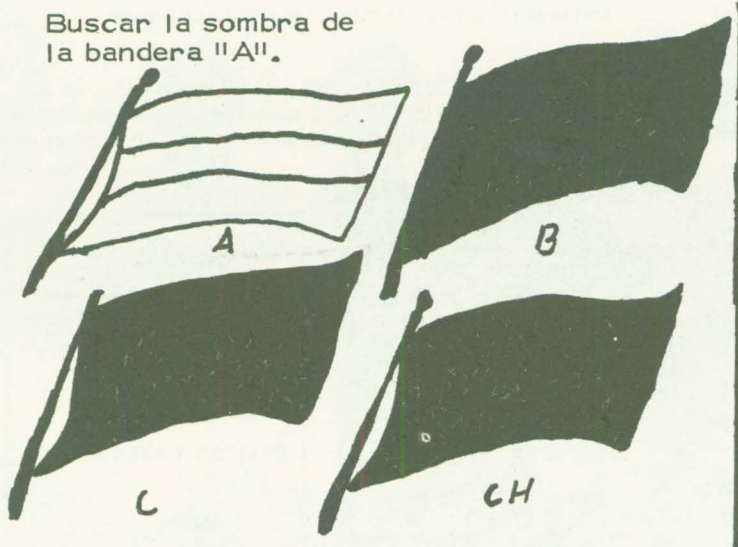

NUEVOS SOCIOS

Damos la bienvenida a los nuevos socios del Club de los Regionalitos:Lidia Maliqueo de Rawson;Nancy Maliqueo de Jardín de Infantes María Auxiliadora de Rawson;Jorge Carabajal 4° grado Escuela N° 4 de Rawson y Gustavo Donoso 4° grado Escuela N°4 de Rawson.

Adivinanza

Alimento de primera,nadie lo quiere cortar,mas secorta sin tijera¿Qué es?

La leche

Envió Patricia Lagos(11 años) de Rawson.

Dibujo enviado por Natalia L. Dunker



Cuando nos escribas, llena este cupón y envíalo también.

NOMBRE Y APELLIDO.....
Nacido el.....*en*.....*Tengo*.....*años*
Mi domicilio es: calle.....*Nro*.....
Ciudad.....*Provincia*.....
Voy a la Escuela Nro.....*que se llama*.....

CONCURSO
¿Cómo te lo imaginas a "Regionalito"?. Si te animas a dibujarlo, hazlo y envíanos tu trabajito. El ganador tendrá un lindo premio.

PARA PINTAR



Claudio Marcelo Carabajal , Esc. N°4

ACERTIJO

Fui a la romería de San Ceferino.
A un padre y siete hijos
crucé en el camino.
Cada hijo llevaba siete sacos.
En cada saco iban siete gatos
y con cada gato siete gatitos.
Gatos, gatitos, sacos, hombres,
mujeres en el camino.
¿Cuántos iban a San Ceferino?

(Uno solo, yo.)

Enviado por Pablo J. Barba y María A. Barba de Rawson.

Soluciones Crucigrama "A" 1)pato, enano, lima, loma, mate y astronauta. Crucigrama "B" murciélago, cola, pirámide, Fillol, kinoto, Rawson y escalera. Percepción: "Ch" es igual a "A".

PAGINA PARA LA BUENA COCINA

ASPIC DE POMELO Y LIMON: 800 g de jugo natural de pomelo ; 2 cajas de gelatina con sabor a limón; 2 rodajas de limón .

Se pone el contenido de las dos cajas de gelatina en una cacerolita y se agrega jugo natural de pomelo hasta disolverla. Se coloca el recipiente sobre fuego moderado hasta que la gelatina se disuelva completamente, revolviendo continuamente. Se retira la cacerolita del calor y se agrega el resto de jugo natural de pomelo. Se enjuaga una budinera facetada y se vierte en ella la preparación. Se coloca el molde en la heladera hasta que su contenido esté perfectamente cuajado.

Se pasa el molde rápidamente por agua caliente y se desmolda el aspic en un plato apropiado para postres. Se decora con las dos rodajitas de limón a las que se les habrá practicado un corte para poder formar con ellas una especie de elipse. Se mantiene en la heladera hasta el momento de servir.

SOPA PARAGUAYA: (para 8 personas) 1/2 kg. de canaza picada; 2 litros de agua; 1/2 taza de aceite; 1 cebolla grande picada; 1 ají morrón; sal; pimienta; orégano en polvo; 200 gr. de queso fresco cortado en cubitos.

Se pone al fuego la carne picada en una cacerola con el agua y se hierve lentamente, con el recipiente tapado, durante una hora, revolviendo a intervalos para evitar que se agrume. Se calienta el aceite en otra cacerola y se fríe en él la cebolla hasta dorarla; se agregan el tomate y el ají, se sazona muy bien y se cocina durante 15 minutos; luego se añade la carne con el agua en que se cocinó, se tapa y se continúa la cocción manteniendo un hervor suave durante media hora más.

Se agrega el arroz, se revuelve y se continúa la cocción hasta que esté cocido, revolviendo de a ratos.

En el momento de servir, se distribuye el queso en cazuelitas o platos hondos y se vierte la sopa encima.

MACARRONES CON CHAUCHAS: (para 4 personas) 1/2 kg. de macarrones; 150 g de manteca o margarina; 1/2 kg. de chauchas hervidas; 2 tazas de queso rallado; sal; pimienta

Se hierven los fideos en abundante agua y sal hasta que estén tiernos; se escurren y se ponen en una fuente.

Mientras tanto. Se funde la manteca o margarina en una sartén y se calientan en ella las chauchas, se sazonan con sal y pimienta y se vuelcan sobre los macarrones, junto con el queso rallado. Se sirve enseguida.

NIÑOS ENVUELTOS DE REPOLLO CON ARROZ: (para 3 personas) 6 hojas de repollo; 200 g. de arroz; 3 cebollas; 1 ají dulce (rojo o verde); 2 dientes de ajo picados; 50 g de margarina; 1/2 taza de aceite; 1 vaso de vino blanco seco; 3/4 de litro de caldo; 1 ramito de hierbas aromáticas; sal; pimienta.

Se colocan las hojas de repollo en una cacerola con agua hirviendo y sal y se cocinan sólo hasta que pierdan su rigidez. Se escurren y se abren sobre la mesa.

Se pica una de las cebollas y se fríe en la margarina hasta que apenas tome color; se agrega el arroz, se saltea unos minutos y se añaden 1 y 1/2 tazas de caldo, el ají picado, sal y pimienta. Se cocina lentamente durante 15 minutos. Se retira del calor y se distribuye sobre las hojas de repollo, envolviéndolo en las mismas y sujetando con un palillo para que no se abra.

Se fríen el resto de cebolla picada grueso y los ajos en el aceite, en una sartén. Se bañan con vino blanco y el resto de caldo; se agregan las hierbas aromáticas y se sazona con sal y pimienta, a gusto. Se colocan en la salsa los niños envueltos y se tapa la sartén cocinando lentamente el contenido durante media hora. Se destapa, se deja reducir el líquido y se sirven los niños envueltos en una fuente, bañándolos con la salsa, a la que se retirará el ramito de hierbas.

GALLETITAS DE MIEL: 250 g de manteca; 250 g. de azúcar; 1 huevo; 200 g. de miel; 2 cucharadas de vinagre blanco 500 g. de harina; 1 pizca de bicarbonato de soda; 1 pizca de sal; 1 cucharadita de jengibre; 1 cucharadita de canela en polvo; 1 pizca de clavo de olor molido; glacé real y granos de colores.

Batir muy bien la manteca con el azúcar, agregar el huevo y la miel. Tamizar la harina con el bicarbonato, la sal y especias. Incorporar a la mezcla anterior y unir bien la masa. Dejar descansar unas 2 horas. Estirar muy finita, cortar distintas formas con cortapastas y poner en placas enmantecadas. Cocinar en el horno, adornar con el glacé real y las granas.

Pueden conservarse varios días en latas bien cerradas.

El universo nada es sino por la vida, y todo cuanto vive se alimenta.
Los animales se hartan; el hombre come: sólo el hombre de despejo sabe comer.
BRILLAT–SAVARIN; Fisiología del gusto.



Creaciones Adriana
de DELIA O. de KENT
VALENTINO
CIUDADELA
CHITEX
EYELIT
BELGRANO 540 RAWSON - CHUBUT

Vea Duly Terraza
trabajos artísticos
EN CARPINTERIA – ARTESANIA REGIONAL
TORNEADOS – LUSTRE MUEBLES DE ESTILO
y TODO LO QUE PIDA EN MADERA
HAGA SU CONSULTA TELEFONICA: 81-997

BOUTIQUE
Galas
CALIDAD Y BUEN GUSTO
MODELOS EXCLUSIVOS
DAMAS Y NIÑOS
M. Moreno y G. Mayo
T.E. 81513
RAWSON

"GELMAR"
TIENDA Y
MERCERIA
SE FORRAN BOTONES
SE COLOCAN BROCHES
Y HACEN OJALES A
MAQUINA
A.P. Bell 127 TRELEW

FT
frigorífico
°TREVELIN° S. C. C.
Ricardo Winter y Juan Daniel Evans
CARNES DE LA ZONA 1ra. CALIDAD
Casa Central
LIBERTAD s/n
9203 — Trevelin
Pcia. del Chubut
Suc. Comodoro Rivadavia
25 de mayo 989
9000 Comodoro Rivadavia
Pcia. del Chubut
Suc. Trelew
Ruta 3 — Acceso Trelew
C. C. 557 — 9100 — Trelew
Pcia. del Chubut

Actividad deportiva

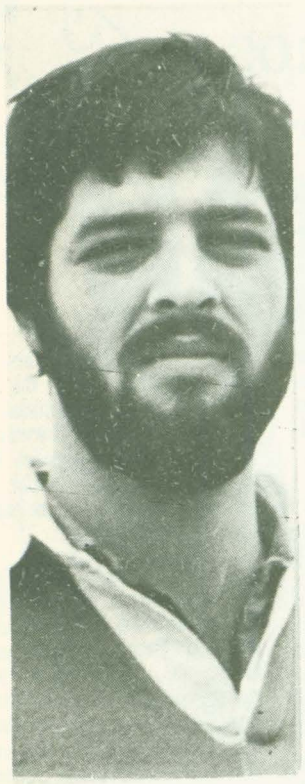

SERGIO RODRIGUEZ
(Uranium R. Club)

FUTBOL TORNEO "PREPARACION"

Mañana se jugará la última fecha del preparación. El programa será el siguiente :

ZONA "A":

Deportivo Madryn Vs. Racing Club: Arbitro: Manuel Ceballos; Jueces de línea: Carlos Salice y Victorio Maciel.

Germinal Vs. Almirante Brown: Arbitro: Osvaldo Aniceto; Jueces de línea: Jorge Conrad y José Toledo.

RUGBY:

Se jugará la 5ta. y última fecha de las revanchas del Campeonato "Apertura" de Rugby. En nuestra ciudad Bigornia Club recibirá al virtual campeón Trelew R. C., partido que será controlado por Víctor Brullo.

En Trelew, Uranium enfrentará al Patoruzú R. C.;será juez D. Pereyra y en la ciudad del golfo P. Madryn R. C. chocará con Alumni R. C., encuentro que será controlado por el árbitro Giamondi. Los partidos comenzarán a las 16 hs. y las cuartas divisiones se habrían jugado en el día de ayer.

CAMPEONATO METROPOLITANO "SOBERANIA NACIONAL"

Resultados registrados en la fecha cumplida ayer:

Boca Jrs. 1 — Estudiantes 0 (Prode Nro. 1)
Platense 0 — Ferro 2 (Prode Nro. 2)
Rosario Central 5 — Sarmiento 1 (Prode Nro. 3)
Huracán 0 — Instituto 0 (Prode Nro. 4)
Racing (Cba) 4 — Nueva Chicago 1(Prode Nro. 5)
Talleres (Cba.) 1 — Newells Old Boys 1 (Prode Nro. 6)
Velez 2 — Argentinos 0 (Prode Nro. 7)
Unión 2 — River Plate 0 (Prode Nro. 8)
Quilmes 1 — Rácing 0 (Prode Nro. 9)

F 1 INTERNACIONAL

Se largará el gran premio de Austria de Fórmula Uno; a partir de las diez (Hora de la Argentina) 13 GMT.



AMERICO RODRIGUEZ
(Arg. del Sur)



TRELEW RUGBY CLUB, CAMPEON DEL TORNEO "APERTURA" DE RUGBY.
Parados: JORGE FELLER, JOSE DIANES, SERGIO HANGE, TECIO CARRIZO, MARCELO RASENDIZ, RAFAEL FERNANDEZ, CLAUDIO GIMENEZ, DANIEL LAGARRIGUE. Hincados: HECTOR MOREJON, GUSTAVO NAVARRO, JUAN CARLOS TORRES, JOSE TAME, CARLOS GALVAN, OMAR MOREJON.

Hotel Touring Club
SALUDAMOS A LOS CAMPEONES DE RUGBY
FONTANA 240 . T.E. 21354 - 20653 TRELEW



GRUPO JUVENIL DE TEATRO

Los payasos del Grupo Juvenil de Teatro en plena actuación durante el espectáculo realizado el domingo último en el Cine Teatro Municipal en adhesión al Día del Niño.

HOY DOMINGO

COTEJOS DE LA LIGA INDEPENDIENTE DE RAWSON

Se jugará hoy la sexta fecha del Campeonato "Malvinas Argentinas" organizado por la Liga Independiente de Fútbol 'Guillermo Rawson'.

Los partidos son los siguientes: Deportivo Murga vs. Deportivo Santos (Cancha de Murga); Deportivo Chile vs. Costa Sur (Cancha de Chile); O'Higgins vs. Unión (cancha de O'Higgins); Pucará vs. Defensores de la Ribera (cancha de Pucará); Las Malvinas vs. Costanera (cancha de La Ribera); Libre Las Palmas.

CITACIONES

El Club Deportivo Murga cita a sus jugadores de cuarta división a las 13.45 en su campo de juego para el partido que se jugará ante Deportivo Santos.

Estos jugadores son: Orozco Hugo, Morales Armando, Arias Néstor, Martini Oscar, Salone "Batata" Víctor, Navarrete Antonio, Morales Avelardo, Aquino Omar, Orozco Raúl, Del Sol Miguel, Badilla Ricardo, Freeman José, Haro Raúl, Sánchez Pedro.

Para las 15.30 cita a los jugadores integrantes del primer equipo: Fernández José, Fuentealba, Ramírez Julio, Quezada José Luis, Morales Luis, Acosta Gabriel, Orozco Julio, Badilla Rubén, Ramírez Luis.

La comisión directiva del Club Deportivo Murga solicita puntualidad y asistencia.

El Club Costa Sur cita para hoy en cancha de Deportivo Chile a todos sus jugadores de cuarta división para las 13.30 hs. y 15 hs. los de 1ra. división.

COLABORACIONES

El Regional quiere expresar su agradecimiento por la colaboración prestada por entidades deportivas de la zona que acercan a nuestra redacción las citaciones de jugadores y otras inquietudes.

Sin embargo, y a fin de agilizar el trabajo, rogamos que dicho material se traiga con la debida anticipación para cumplir totalmente con nuestra función.

CONCIERTO DE ROCK

Organizado por alumnos de la Escuela Nacional de Comercio y el Instituto Don Bosco, se llevará a cabo hoy a las 21 un gran concirto de rock en el Cine Teatro Municipal de Rawson.

El recital contará con la presencia del grupo capitalino "Vandar", integrado por Roberto Capoz (primera Guitarra), Carlos Capoz (bajo) y José Mariano Porqueras y que debutara recientemente en una presentación realizada en Trelew.

El conjunto será acompañado en su actuación por el Grupo Tenebris.

AGENCIA
1003
CASA "LA SUERTE"

BUSQUE EN ESTE ESPACIO TODOS LOS DOMINGOS SU PREMIO DE LA:

Lotería Nacional

Corresponde al 14/8/82

1)	01125	6)	27724
2)	30845	7)	38277
3)	31713	8)	20659
4)	22667	9)	22107
5)	26753	10)	37477

PROGRESION 9

M. Moreno 719 (al lado de Welcome) Rawson

RAWSON BUSCA A SU REINA

La Comisión Permamente de Festejos de Rawson solicitó a las Instituciones Sociales, Deportivas y Establecimientos educacionales de nivel medio y colectividades a inscribir representantes para la elección de la Reina de la ciudad.

Dicha inscripción deberá realizarse en el Cine Teatro Municipal hasta el miércoles 18 inclusive, en horario de oficina.

La reina representará a la ciudad capital en la Fiesta Nacional del Esquí en la ciudad de Esquel.



Dialoguitos ciudadanos de Prudencio y Espinoso



— Qué tal Prudencio? Sinceramente yo no puedo decir que bien después de haber visto por televisión la otra noche a Martínez de Hoz jugando al "gran bonete". Dejando de lado la escasa credibilidad que nos queda a los argentinos. ¿Habrá alguna persona que pueda haber escuchado sin bronca las palabras del ex ministro de Economía?

— Sin embargo quiero decirte que me pareció saludable verlo nuevamente a "Joe" en la pantalla. De esa manera no olvidaremos lo que de ahora en más no debemos hacer los argentinos. A veces damos la impresión de no tener en claro lo que queremos, pero esto nos sirve para saber muy bien lo que no queremos.

— ¡Qué lindo juego de palabras! Pero charlemos de las cosas de nuestra ciudad. Al intendente de Rawson se lo ha visto mantener reuniones esta semana con el fiscal de Estado de la Provincia y al mismo tiempo con el procurador general del Superior Tribunal de Justicia. ¿Tendrá algo que ver todo esto con los honorarios del juicio que le hizo el Gobierno de la Provincia a la Municipalidad por la falta de pago de las deudas por energía eléctrica?

— Todo indicaría que sí, pero nada se ha dicho todavía oficialmente. Y hablando de deudas se comenta que algunas cooperativas eléctricas mantienen también las suyas, lo que ha obligado a tomar medidas a las autoridades.

— Me parece que hacés referencia a las entidades de localidades del valle y el tema promete muchas novedades para los próximos días.

— Volviendo a Rawson te digo que la ciudad está buscando a su reina y la tiene que encontrar. La Comisión de Festejos ha convocado a todas las instituciones capitalinas para que designen a sus representantes y posibilitar una buena selección de la soberana que asistirá a la Fiesta del Esquí.

— Sería interesante que ello ocurra aunque algunas jóvenes son remisas a participar en este tipo de certámenes porque dicen que esa elección implica algunos gastos que se hace difícil afrontar.

— Con buena voluntad por parte de todos el asunto se puede resolver. Sería una lástima que la capital de la provincia no tuviera a su reina en el escenario de la Noche Mágica "Esquel — Esquí" en septiembre próximo.

— Los ánimos en la Dirección de Vehículos Oficiales no se aquietaron esa semana. Los empleados se reunieron con un funcionario de la Secretaría General de la Gobernación para tratar la marcha general de la dependencia.

— Parece que el diálogo fue sin restricciones ni cortapisas y los muchachos se pudieron expresar libremente en todos los aspectos que consideraron para esclarecer su situación. Las críticas abundaron y el funcionario prometió estudiarlas, lo que me parece muy positivo.

—El otro día pasé por el edificio de la Legislatura y me detuve a observar algo que me llamó la atención.

— Y se puede saber que cosa despertó tanto tu curiosidad? ¿Será la superficie que ocupará el gigantesco mural, cuyo proyecto sigue su curso para el frontispicio del local?

— Nada que ver. Mirando los terrenos que rodean el magnífico edificio sobre la avenida 9 de Julio, pensaba a quien corresponderá el mantenimiento de esos descuidados solares que con muy poco gasto podrían contribuir al embellecimiento del sector.

— Pareciera que nadie quiere asumir la responsabilidad del lugar que se ha convertido en un espacio gris teniendo todas las condiciones para ser verde.

—Muy activo se lo vio al presidente de la Cámara de Industria y Comercio de Rawson en la última reunión de empresarios de toda la provincia con el ministro de economía.

— El ing. Vega fue así que tuvo a su cargo la redacción del comunicado final que se entregó a la prensa en nombre de las entidades participantes, que volverán a reunirse en Comodoro Rivadavia el próximo mes en lo que se ha denominado Tercer Encuentro Empresario.

—En el acto principal de ayer del Día de Gaiman se encontraron el actual ministro de Gobierno, doctor Monje y quien ocupó la misma función durante el último gobierno constitucional de la provincia, el doctor Meza Leiz, a cargo ahora de la dirección del hospital gaimense.

— La ocasión habrá sido propicia para dialogar, como suele decir don Ramón. Y calculo que por ser nativos de la misma provincia habrá sido una conversación "bien correntina".

— Otra cosa que quería contarte es que nuestra sugerencia de contar con una peña musical en Rawson ha despertado el interés de los propietarios de una cantina de la avenida San Martín al 600.

— Ahora esperamos que quienes tengan inquietudes artísticas se acerquen al lugar para llevar a feliz término esta iniciativa.

— Que todo salga bien. Bueno mi querido Prudencio me voy a retirar hasta la próxima edición, pero antes quiero agradecer a nuestros corresponsales en los barrios que, como sabrás, continúan remitiéndonos sus noticias.

—Apoyo tus palabras. Hasta el domingo.

SOLUCION DEL JUEGO,
Embalaje, Hidromiel, Macabeos, Reciente, Absoluto, Eneagono, Reflejar, Vaculdad, Vaciedad, Machacar, Sacudida, Idólatra, Salqueo, Universo, Embalsar, Hándicap, Pachorra,Callosos, Novedoso, Raquídeo, Abductor, Orlayado, Lesionar, Salivoso, Impávido, Encomiar, Embajada, Observar.EL HOMBRE ALEGRE VIVE MAS DIAS QUE EL HIPOCONDRIACO Y LOS VIVE MEJOR'

RINDIERON HOMENAJE A UN JOVEN DE RAWSON POR SU INTERVENCION EN EL OPERATIVO MALVINAS

El Regional

PERIODICO INDEPENDIENTE AL SERVICIO DE LA COMUNIDAD CHUBUTENSE

RAWSON (Ch.), 22 de agosto de 1982. Nro. 374 – Precio: $ 8.000.–

Por su intervención en los hechos ocurridos desde el 2 de abril en las Islas Malvinas (Puerto Argentino y Bahía Fox) donde permaneció hasta el 16 de junio, como soldado del Regimiento 8 "Gral. O'Higgins", demostrando "un alto espíritu de patriotismo y valor, que lo hicieron acreedor a una certificación emitida por la autoridad militar competente", el joven Héctor Aníbal Dante Rocha fue homenajeado por la Jefatura de Policía donde presta servicios, disponiéndose asimismo su ascenso al grado de cabo, a partir del 1o. de agosto del corriente año.

Con tal motivo se llevó a cabo una ceremonia con la presencia del jefe de Policía, teniente coronel Alberto José Diz; el subjefe, comisario general Guillermo Jones; el intendente municipal de Rawson, doctor Antonio Zorrilla Sánchez; integrantes de la plana mayor de la repartición, oficiales superiores y la totalidad de los agentes que se desempeñan en la sede central de la Policía.

Una formación integrada por representantes de los diversos cuadros de la fuerza dieron marco también al acto, durante el cual se entregó a Héctor Rocha una medalla al mérito por su actuación en el Operativo Malvinas.



El cabo Rocha luce la medalla al mérito otorgada por la Jefatura de Policía.

En primer término se dio lectura a la resolución 294 de la Jefatura de Policía disponiendo el ascenso del agente Rocha, quien recibió posteriormente la jineta correspondiente al grado de cabo.



Reproducción de la distinción entregada.

Conceptos del Jefe de Policía

Finalmente pronunció palabras el teniente coronel Diz, quien señaló: "Con esta formación y en la persona del cabo Héctor Aníbal Dante Rocha, la Policía de la Provincia del Chubut rinde hoy un sencillo homenaje a todos aquellos soldados que tomando parte de su servicio militar obligatorio, actuaron en el operativo Malvinas".

"El bautismo de fuego recibido, la fe puesta en la conquista de un ideal y el sacrificio de ofrendar hasta la propia vida para conseguirlo, hace que sus mayores reconozcan el heroísmo puesto de manifiesto por todos estos jóvenes", agregó.

"Los que cayeron —prosiguió— han ingresado en nuestra memoria en forma permanente. Los que volvieron, a pesar del resultado pasajero, son ejemplo para que sus mayores reconozcan y tengan siempre presente que nuestra juventud ha sabido dar y ese dar ha sido servir verdaderamente a la Patria", concluyó el jefe de Policía.



El joven Héctor Rocha es saludado por su padre, el sargento Dante Rocha.

PLAN DE FORESTACION EN PLAYA UNION

La avenida que recorre la primera fila del balneario Playa Unión se ha visto embellecida en estos últimos días con la iniciación de un ambicioso plan de forestación encarado por la Dirección de Ecología y Saneamiento de la Municipalidad de Rawson, que en una primera etapa comprende la totalidad de la costanera con finalización estimada de los trabajos para dentro de 15 días.

EL REGIONAL recorrió el lugar con el titular de esa repartición comunal, doctor Martín Lassaga, quien explicó que "han sido plantados ejemplares de acacias de hojas largas (longifolias), tratándose de una especie sumamente resistente a la brisa marina, las bajas temperaturas y vientos como así también a las enfermedades y que poseen un crecimiento muy rápido, con escasos requerimientos en cuanto a controles".

Por las características de las especies colocadas, se descuenta entonces el éxito del plan forestador, siempre y cuando —según dijo el doctor Lassaga— "los vecinos y visitantes del balneario contribuyan con su cuidado a la preservación de los pequeños árboles, dado que constituyen elementos fundamentales para el balance ecológico de zonas como la patagónica, además de ayudar al embellecimiento y solaz de toda la comunidad".

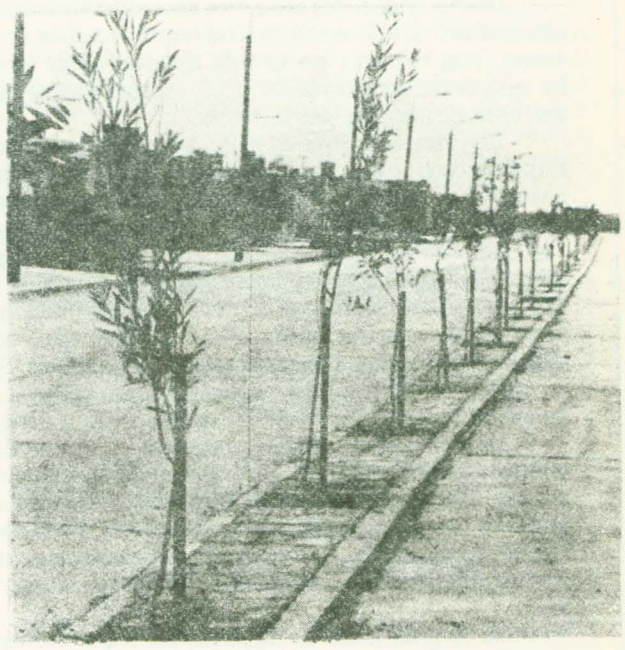

Los árboles han sido plantados cada cinco metros, previéndose también la siembra de arbustos de pie bajo y flores en los canteros intermedios, destacándose al respecto que el programa de forestación proseguirá luego en la ruta que une Playa Unión con la ciudad de Rawson y en lo cual jugará un papel importante el aprovechamiento de la planta de tratamiento de residuos cloacales cuya nueva ubicación posibilitará los trabajos.

El director de Ecología y Saneamiento anunció también que se ha iniciado la venta de especies forestales destinadas a vecinos de Rawson y Playa Unión, debiendo dirigirse a la sede comunal quienes estén interesados en su adquisición.

El municipio se hará cargo de los trabajos de plantado y tutoraje, debiéndose únicamente abonar el valor de la especie.

ESCUDO PARA GAIMAN

La Municipalidad de Gaiman dio a conocer las bases de un concurso de anteproyectos para el escudo municipal de la localidad.

Podrán intervenir residentes y no residentes en esa población y los trabajos deberán reunir los siguientes requisitos: Serán originales, figurativos o no figurativos y en todos los casos incluirán dentro de su diseño el nombre GAIMAN; Se presentarán en tamaño de 0,25 por 0,35 y en dos ejemplares:uno en color y otro en blanco y negro; Tomarán en cuenta el destino múltiple del escudo: caracterización de edificios, membretes, distintivos, banderines, etc y Serán firmados con seudónimo.

Los trabajos se recibirán hasta el 16 de octubre venidero.

En la próxima edición brindaremos en forma completa las bases del concurso.

COMAR S. R. L.

MUEBLERIA — ARTICULOS DEL HOGAR — AUDIO — TV COLOR

PHILIPS — BGH — DREAN — LONGVIE — SIRENA — VOLCAN — TONOMAC

San Martín y Conesa — T.E. 81-532 — RAWSON(CHUBUT)

El Regional

Registro Nacional de la Propiedad Intelectual Nro. 123.428

Fundado el 25 de mayo de 1946
por EVAN THOMAS
Redacción, Administración y Talleres gráficos:
Pedro Martínez 153
Código Postal 9103 - Rawson
81-590

PERIODICO INDEPENDIENTE
RAWSON – CHUBUT

Director: DONALD THOMAS

Domingo, 22 de agosto de 1982
Precio del ejemplar $ 8.000.–

SUSCRIPCION
TRIMESTAL
$96.000.–

EL TURISMO: BASE PARA EL DESARROLLO ECONOMICO

Desde que el turismo fue descubierto como "la gran industria sin chimeneas" en el concierto universal, muchos son los países que observaron, con sorpresa no exenta de estupor de qué manera se manifestaba una verdadera revolución en esferas que se imaginaban desconectadas completamente del turismo.

Algunas naciones que llegaron pronto al convencimiento de las implicancias que el turismo tenía para el aprovechamiento de recursos naturales hasta entonces desaprovechados, concertaron esfuerzos para canalizar nuevas corrientes de visitantes que serían luego difusores con gran poder de convencimiento sobre los atractivos precisamente, de países que, hasta entonces, habían quedado al margen de las grandes corrientes turísticas. Para el caso que dejamos expuesto, vaste solamente la mención de España y México que, con la expresión de las viejas civilizaciones moriscas y aztecas y mayas, expresiones elocuentes de cultura y tradiciones intransferibles, pasaron a ejercer claro liderazgo en materia de organización, promoción y difusión turística.

La publicidad, en tanto ciencia y arte moderna, ha sido racionalmente aprovechada para la difusión de aquellos atractivos. El periodismo, la literatura, el cine y la televisión han sido, sin duda, vehículos positivos para transmitir más allá de las fronteras nacionales, más allá de los continentes, la singularidad de los escenarios naturales que cada nación ofrece a los visitantes de todas las categorías sociales y culturales.

De la gran masa de turismo nacional que cada país ha incorporado a la nómina de viajeros que gustan de los itinerarios internacionales, existe un sector prevalente, cuyo número va engrosándose cada día. Se trata de los amantes de la naturaleza: de los paisajes salvajes, de la fauna y flora en vías de extinción. Es como un regreso a las fuentes de viejas culturales, donde el hombre redescubre la afición a contemplar selvas, lagos y ventisqueros hasta hace poco ignorados.

Las nuevas corrientes de viajeros curiosos por descubrir panoramas inéditos, un gran porcentaje se ha orientado decididamente por países que han declarado reservas faunísticas y geológicas de atracción indudable para estudiosos, investigadores, curiosos y simplemente devotos de las expresiones prístinas de la naturaleza.

Para esta legión de viajeros que no reconoce fronteras físicas, políticas ni religiosas, se ha montado toda una infraestructura de empresas organizadoras de viajes internacionales que incluye trenes, barcos y aviones charter. No todos los países pueden incluirse en tales itinerarios. Argentina posee algunos centros de atracción privilegiados, exclusivos: Cataratas del Iguazú, Península de Valdés, Bosques Petrificados y Ventisquero Moreno. Si a ello sumamos Ushuaia, recinto de maravillas y Antártida, resulta fácil convenir en que no se exagera cuando aseguramos que nuestro país tiene un futuro asegurado en materia de turismo internacional.

Sin duda que ello requiere una publicidad y una promoción sistemática, adecuándola a las exigencias del tiempo. Chubut, en el concierto nacional, a la vez, tiene en este aspecto recursos de excepción. Si sumamos, a la atracción de una fauna marina y silvestre intransferibles, donde las ballenas, orcas y delfines compiten con los elefantes y lobos marinos, la Isla de los Pájaros con la playa esmeralda Pirámides, Puerto Madryn con Playa Unión, el Bosque Petrificado de Sarmiento con el Parque Nacional Los Alerces y su cohorte de lagos embrujados.

Por todo ello es que nos parece plausible la organización de las recientes jornadas de comercialización turística realizados en Buenos Aires por la subsecretaría de Información Pública y Turismo, intensificando la difusión de la Fiesta Nacional del Esquí y la próxima temporada estival 1982 — 83.

LA ESCALERA Y EL ASCENSOR:

Una difundida expresión periodística cobra en estos días plena vigencia. El sólo anuncio de sueldos a acordarse, presumiblemente, a partir de septiembre próximo, no sirve para solucionar la profunda crisis de los hogares de los trabajadores, ni siquiera para corregir la línea de deterioro económico que abarca a todos los sectores de la vida nacional.

La expresión que cobra plena vigencia es aquella de que "mientras los salarios suben por la escalera los precios lo hacen por el ascensor", de manera que cada vez es más dramática la distancia entre lo que percibe el trabajador y lo que necesita para una subsistencia digna.

Ante el sólo anuncio de un posible aumento de sueldos los comercios anticipan el remarcaje de la mercadería, sabedores de que los costos de reposición de los stocks serán otros. En todos los casos, sumando las diferencias de las tarifas de los servicios elementales: energía, gas, teléfono, franqueo postal, combustibles y transportes, sin contar los progresivos aumentos de las tasas municipales, industriales y comerciantes, mayoristas y minoristas, no logran escapar del círculo vicioso de la inflación que los magos oficiales de la economía nacional prometieron eliminar en 1976.

Pero el sistema implantado por Martínez de Hoz, con pretensiones de servir para modelo de una nueva Argentina, no obstante el deterioro pavoroso de fábricas, el crecimiento acelerado del índice de desocupación, la disminución de la demanda de artículos de consumo, el receso de las actividades comerciales con su secuela de quiebras e intervenciones a instituciones financieras, no sirvieron a los sucesores del "mago" que descubrió que abriendo indiscriminadamente la importación se iba a mejorar la calidad de las manufacturas nacionales, no sirvieron, repetimos, para que modificaran radicalmente aquella nefasta política.

Cuando la ciudadanía ha sido convocada para retornar a la actividad política, con la promesa de las autoridades nacionales de una próxima convocatoria a elecciones para que el pueblo se de sus legítimos gobernantes, se observa con estupor que se demoran las medidas fundamentales para corregir el rumbo y lograr un alivio a la situación de pauperización a que se ha llevado a un sector considerable de la población.

No será solamente con el aumento de los salarios con que se logrará modificar la crisis económica que amenaza con conducir al país al caos, si al mismo tiempo no se estimula la capacidad de producción y el máximo aprovechamiento de los recursos naturales del país.

Todavía no logra comprender el pueblo cómo se demora la reactivación de las exploraciones y explotaciones de petróleo; cómo se demora el aprovechamiento de la enorme riqueza ictícola del Mar Argentino; por qué no se detiene el cierre progresivo de plantas industriales y la peligrosa disminución de los cupos de producción que ponen a los trabajadores en la alternativa de reducir sus jornadas de trabajos mensuales, condenando a la desocupación parcial de obreros y técnicos especializados e incluso capataces y jefes.

Pese a todo, a lo sombrío del panorama y del caos a que puede y debe conducirnos el régimen impuesto por Martínez de Hoz y sus continuadores, el país cuenta con las riquezas de su potencial intacto para evitar un salto al vacío, a condición de que las medidas de salvación nacional se tomen ahora.

Y si todos los sectores populares del país, sin excepción, condenan este sistema y aconsejan las medidas pertinentes, no se comprende porqué razones el gobierno las dilata, peligrosamente.

BOUTIQUE
Gabas
CALIDAD Y BUEN GUSTO

MODELOS EXCLUSIVOS
DAMAS Y NIÑOS
M. Moreno y G. Mayo
T.E. 81513
RAWSON


CREACIONES
Valeria
ROPAS PARA BEBES–NIÑOS
DAMAS
–CIRCUS – EYELIT – CHITEX
– CIUDADELA
25 de Mayo 488 RAWSON

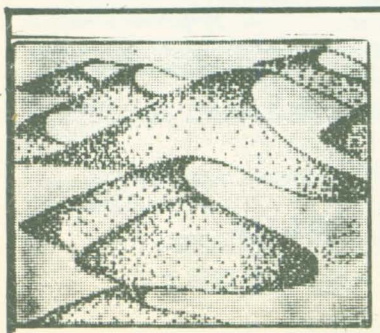
HECTOR OMAR FEBRERO
TRANSPORTES GENERALES
EXPLOTACION YACIMIENTOS DE ARIDOS
ARENA – RIPIO – ZARANDEADOS
TRITURADOS
A. Maiz 345 T.E. 81-617 Rawson

MERCADO Y CARNICERIA
CACHITO
CARNE DE PRIMERA
POLLOS FRESCOS
H. Yrigoyen 277 Rawson

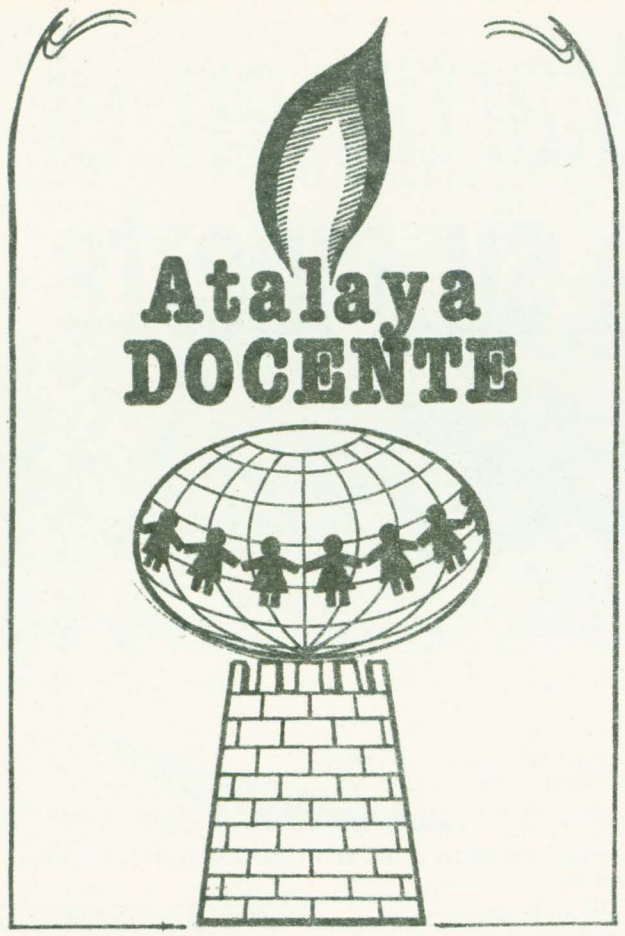

Para tener en cuenta:

La presente es parte de la conferencia "Naturaleza y funciones de la autoridad", que se llevó a cabo en el seno de la VII Reunión Nacional de Profesionales Católicos:... "Las Relaciones "Humanas".Lo que hace que un ser sea lo que es, es aquello que en él hay de más perfecto. Lo que nos hace humanos a los hombres y pensar que hay que repetirlo! es el espíritu. Por eso las relaciones humanas son verdaderamente tales cuando se fundan en nuestra condición espiritual. Por cierto que el espíritu que somos no es un espíritu puro y que el hombre vive en una cierta contrariedad consigo mismo por el hecho de ser también un animal. He aquí a un ser misterioso. Ser en conflicto, ser al que le cuesta seguir los dictados de su propia naturaleza. Pero esto, justamente, no quita sino que afianza, si posible fuera, el fundamento racional de la vida humana y de toda relación que surja de ella. Esta racionalidad, imagen y semejanza de Dios en nosotros, es la que inviste de un carácter ético y casi sagrado a las relaciones humanas.

La crisis que estas relaciones soportan tiene origen en el oscurecimiento de ese carácter, en el descuido de su constutivo ético y de su transfondo sacral. Esta crisis del Ordo Amoris en el que debe inscribirse la conducta humana. Reiterámoslo, porque hace falta: Soportamos las consecuencias de la crisis del amor en el mundo moderno, crisis de la voluntad, facultad del amor que se ha rendido frente a las pretensiones del sentimiento, y renuncia a la inteligencia en aras del instinto. No es extraño, pues, que el hombre actual recurra, para comprenderse a sí mismo, a una psicología de los instintos, es decir, una psicología animal, particularmente el psicoanálisis freudiano y el conductismo, aquel centrado en la impulsividad libidinosa, obsesionado por ella, buscando en las perversiones los esquemas explicativos de la conducta; y éste centrado en el aprendizaje animal y en el mecanismo de los reflejos condicionados. Mientras tanto, perdido el hombre, su fantasma vaga errante, sin brújula y sin estrella".

..."Para que se entienda bien el abismo que separa autoridad de autoritarismo, contemplemos los estragos que este último puede causar en la persona en formación. El autoritarismo genera el afecto inverso de la autoridad. Contra lo que supone el prejuicio vulgar, el autoritario es un débil, no un "fuerte de carácter", y tiende a producir, a través de la educación, débiles de carácter. El autoritarismo se funda en cierta debilidad de un yo que se hiper – defiende. Un yo débil acuciado por un super yo excesivo suele dar origen a este carácter tan típico llamado autoritario y que los psicólogos caracterizan como rígido, formalista y obsesivo, prejuicioso e inclinado a descargar sus tensiones, que suelen ser muchas, entre los demás, sobre todo si son débiles o le están sometidos. El autoritarismo constituye un síndrome de adaptación psiquiátrica y suele producir, paradójicamente, un tipo de persona altamente conformista, temerosa del cambio e incapaz de afrontar serenamente las contingencias de la vida. No es malo traer esto a colación en un congreso sobre la autoridad, porque descubiertos estos oscuros recovecos de nuestra propia psicología, tal vez podamos objetivarla y corregir los errores que estamos cometiendo en la formación de las jóvenes generaciones. Pero también evitar que el temor al autoritarismo, temor divulgado excesivamente, nos impide ofrecer una firme y convencida actitud de autoridad. Autoridad verdadera, fundada en la autenticidad moral del que manda y no en la fuerza defensiva de un ser débil que tiembla ante sus subordinados y ante sus responsabilidades de conducción..."

Certamen Latinoamericano de Poesia en el 44 aniversario de la desaparición de Alfonsina Storni:

La Subsecretaría de Educación y Cultura del Chubut por intermedio de la Dirección de Cultura informa VRE llama a concurso abierto de poesía en adhesión al 44 aniversario de la desaparición de Alfonsina Storni.

Cada autor podrá enviar un poema, en dos copias dactilografiadas, firmadas con seudónimo y en sobre aparte figurarán los datos personales del autor.

Los envíos se reciben hasta el 20 de septiembre en la sede de la Fundación Givré. Av. Callao 25. Buenos Aires (1022).

Rawson: Licitación para reparación de la Escuela 4

En el despacho del jefe comunal de Rawson, Dr. Antonio Zorrilla Sánchez se procedió a la apertura de sobres de la licitación pública Nro 1/82 "Reparación Vivienda y Escuela Nro. 4 de Rawson", de la que se vendieron 13 pliegos.

Con la presencia del intendente, funcionarios de la comuna, la Escribana Elizabeth Gutiérrez, la directora de la Escuela Nro. 4 Adelaida de García Cavín y algunos oferentes se dio comienzo al acto. Las ofertas recibidas serán estudiadas por la comisión de pre – adjudicación que oportunamente se expedirá al respecto.

Reuniones docentes en Viedma y Buenos Aires:

La Subsecretaría de Educación y Cultura del Chubut comunica, que los días 23 y 24 del corriente se realiza en la ciudad de Viedma, Río Negro, la reunión Regional del Sistema Nacional de Información Educativa de la zona Sur. Asistirá, en representación del Chubut la jefa del Centro de Documentación e Información Educativa Srta. María Cristina Richter.

En Buenos Aires los días 26 y 27 de agosto ha sido convocado el Comité Asesor del Sistema Nacional de Información Educativa del cual la Provincia del Chubut es componente, asistiendo también la nombrada docente. Uno de los temas más importantes que se tratará, es la coordinación de la posible III Reunión del Sistema Nacional de Información Educativa, que se realizaría tentativamente en Chubut en la primera quincena de noviembre.

Agenda Ministerial:

Sr. Ministro, no se olvide de:

1) Solucionar el problema de la Jubilación de los ex maestros nacionales que prestan servicios actualmente en la provincia.
2) Un régimen de licencias para los docentes de Enseñanza Media y Superior, que puede ser el de Nación hasta que se confecciones el propio.
3) El Decreto de titularización de profesores de Enseñanza Media y Superior para este año.
4) El proyecto de la Residencia o el Hogar para alumnos en nuestra Capital.
5) La equiparación de los cargos docentes secundarios con los de la Nación.



Escuela Nro 4: Apertura de Licitación.

COMENTARIO:

Esta seman ha sido particularmente movida para ciertps sectores de la docencia provincial. El lic. Jerónimo Carreras se vio en apuros con la presentación de la nota por parte del representante del gremio que nuclea a los docentes primarios provinciales, que como se está haciendo costumbre últimamente, toman de nuestra columna la defensa de los intereses de nuestros docentes. Ya la semana anterior un partido político con sede en Trelew, pero con representantes en una escuela provincial de Rawson, hizo una apretada síntesis de nuestras publicaciones. Como se puede comprobar nuestra columna llega e interesa.

Para el nivel secundario las cosas se van espesando, especialmente para cierto sector, que ya no goza de las simpatías ni seguridad para mantenerse en el cargo, de otros tiempos. De acuerdo con comentarios llegados a nuestra redacción, desde la Casa Gubernamental ha salido la sugerencia con rumbo al Palacio Legislativo, de comenzar a limpiar el edificio desde determinado piso. Todo esto es debido a nuevas "perlas" encontradas en el interior de la provincia, y que pueden llegar a costarle el cargo a más de una persona.

En cuanto a nuestra Universidad, parece que la sangre no ha llegado al río, y el Rvdo. Sorrentino continúa en su cargo. También se habría encontrado un principio de solución al problema surgido en la Cátedra Abierta "Perito Moreno". La gente que viajó el sábado de la última semana, a Comodoro Rivadavia, regresó muy contenta con la noticia de poder llegar a concretar una carrera de post grado o Lic. en Estrategia. Esperemos que se realice.

CASA PRIETO

LA CASA QUE LO TIENE TODO
Y ALGO MAS

BAZAR — JUGUETERIA — REGALOS
ARTICULOS DE PESCA
(CARNADAS TODO EL AÑO)
BICICLETERIA Y REPUESTOS

Av. San Martín 475 T.E. 81194 Rawson

QUINIELA — AGENCIA OFICIAL

AGENCIA 1001

"LA GANADORA"

ESTAMOS PAGANDO SUS ACIERTOS
DESDE LAS 8, 15 Hs.
GANE DINERO Y ADMIRE NUESTROS
AUTENTICOS ARTICULOS ARTESANALES

Av. San Martín 483 Rawson T.E. 81194

KIOSCO Y MERCERIA

— EL DEDAL —

EN AV. SARMIENTO Y VACCHINA

DONDE ADEMAS DEL EXTENSO SURTIDO
EN MERCERIA, ENCONTRARA
INTERESANTES OFERTAS EN ROPA PARA
BEBES, NIÑOS, JOVENES, ESCOLARES,
Y NUMEROSAS NOVEDADES A PRECIOS
INCREIBLES

Casa RAWSON

LA LIBRERIA DE TODO EL AÑO

ART. DE DIBUJO TECNICO – COMERCIAL
ESCOLAR Y NUESTRAS TRADICIONALES
OFERTAS EN BAZAR Y REGALOS

Av. Sarmiento 720 9103 Rawson T.E. 81907

FIAMBRES Y EMPANADAS CASERAS
ESTABLECIMIENTO ELABORADOR

"LA EMPANADA"

A TODA HORA PREPARAMOS EN EL ACTO
EMPANADAS – PASTELES – CHURROS
BOCADITOS – TORTAS FRITAS
SANDWICHES – TORTAS – ETC.
LACTEOS – GASEOSAS – VINOS
POSTRES

Av. San Martín 535 Rawson T.E. 81586

Evocación de San Martín en el 132 aniversario de su muerte

"La crisis de valores morales a que hoy asistimos: el afán de lucro desmedido, la falta de esfuerzo, la carencia de sentido social, de justicia vivida y de solidaridad, sólo podrán ser superados por una actitud íntegramente educativa ejercida no sólo por quienes tienen la misma como profesión, sino por todos aquellos que son capaces de comprender desde diversas perspectivas que la educación contribuye a la conversión del hombre total, no sólo en su yo profundo e individual, sino también en su yo periférico y social."

"La educación así ejercida, como función crítica, con dinámica propia, procurará recrear permanentemente las pautas culturales y las normas de interacción social que posibilite la creación de una nueva sociedad, verdaderamente participativa y fraterna, es decir una educación para la justicia."

"Por eso tiene sentido fraterno hallarnos aquí, en torno al recuerdo de quien grabó el sentimiento de libertad en el espíritu argentino, prendiendo fuego en los corazones, en una inmejorable lección de educación para la justicia y el respeto hacia los derechos de todo hombre, como la forma más apta de consolidar la paz".

Con estos conceptos finalizó su alocución el director de la Escuela Provincial Politécnica Nro. 2, profesor Dardo Rafael López, al hablar durante el acto recordatorio de la muerte del General San Martín realizado frente al busto del prócer en la ciudad de Rawson.

La ceremonia fue presidida por el ministro de Gobierno, Educación y Justicia de la Provincia, doctor Ramón Antonio Monje, encontrándose presentes, además, el intendente municipal, doctor Antonio Zorrilla Sánchez; el jefe de Policía, teniente coronel Alberto José Diz, autoridades militares, de seguridad, eclesiásticas, escolares y público en general.

En primer término se entonó el Himno Nacional Argentino y seguidamente fue interpretado el Himno a San Martín, efectuándose luego un minuto de silencio en memoria del Libertador. A continuación pronunció una oración litúrgica el R.P. Feliciano López de la Parroquia de Rawson y se colocaron ofrendas florales.

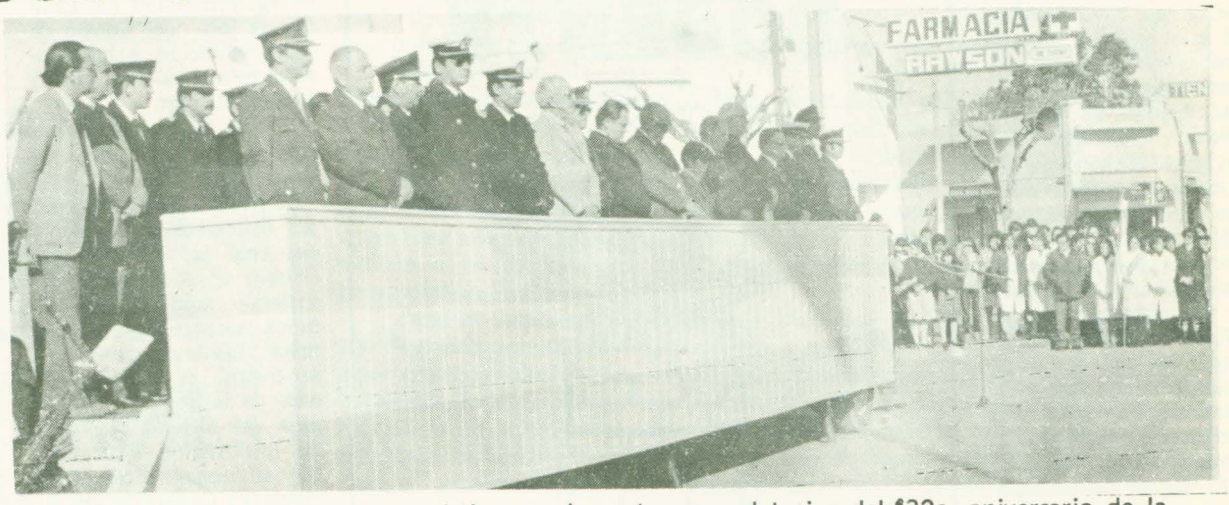

Palco de las autoridades que asistieron a los actos recordatorios del 132o. aniversario de la muerte del general José de San Martín.

En representación del municipio capitalino lo hicieron el ministro Monje y el intendente Zorrilla, mientras que el teniente coronel Diz y el comisario general Guillermo Jones testimoniaron la adhesión de la Policía del Chubut. Alumnos y personal de la Escuela Nro. 4 "Gral. José de San Martín" también depositaron posteriormente una ofrenda floral.

El acto prosiguió con el discurso del profesor Dardo López, quien manifestó:

"Nos encontramos aquí, en esta hora de la historia de nuestra patria, viviendo el momento actual con sus incertidumbres y sus sombras, pero más que nunca expectantes por vislumbrar el espíritu que, de cara al futuro, de sentido a los nuevos tiempos".

"Nos encontramos aquí, con plena conciencia de que detrás de los rostros de hermanos nuestros hay mucho sufrimiento escondido".

"Y en este encuentro ubicamos en el ámbito pleno de los afectos más sinceros al hombre que aunó la entereza y el desinterés. Al que proyectándose como visionario temerario en los días en que una República joven, sin tradiciones propias, era más un anhelo ferviente de los hijos de la tierra que otra cosa", señaló.

"Esa República, en sus albores fértil y grávida de grandeza, necesitaba igual que hoy de la entrega y el empeño de sus hijos que la ayudaran a crecer de la mejor manera: amándola".

"Debemos, en consecuencia, volver a la escena la figura del hombre al que los historiadores cantaron con



Ministro de Gobierno, doctor Monje e intendente municipal de Rawson, doctor Zorrilla Sánchez.



Alumnos de la Escuela Provincial No. 4 "General José de San Martín" de Rawson.



El jefe de Policía, teniente coronel Alberto Diz y el subjefe, comisario general Guillermo Jones.

Homenaje al Libertador en el 132º aniversario de su muerte

MUNICIPALIDAD DE RAWSON

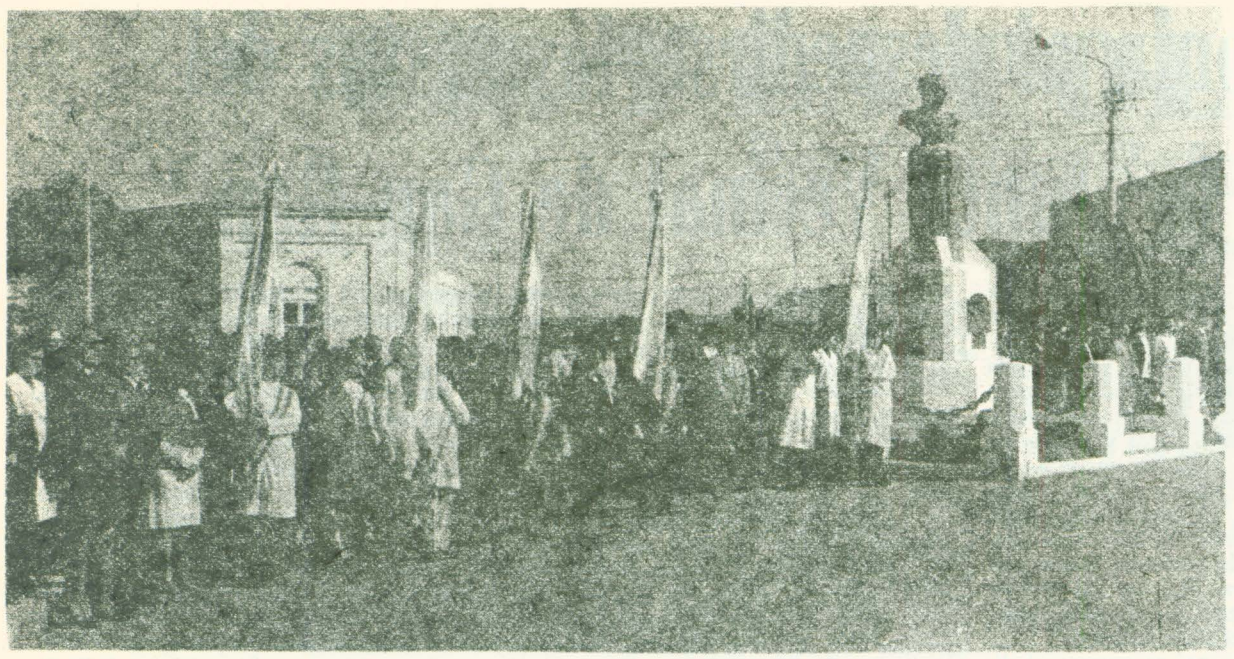

Delegaciones de alumnos y docentes de escuelas primarias y medias de la ciudad de Rawson que participaron de la ceremonia.

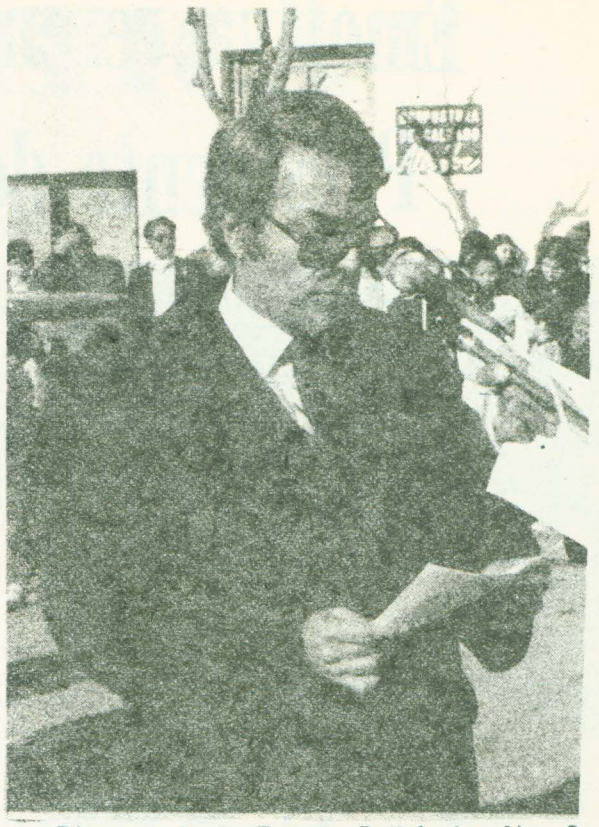

Director de la Escuela Politécnica No. 2 "Dr. Guillermo Rawson", profesor Dardo Rafael López.

relatos sinceros las glorias y afanes personales que sólo cabían en su sencilla y austera persona. San Martín —agregó— fue un hombre que no vivió el elogio y no buscó la gloria, tampoco necesitó justificaciones ante la acción desplegada en bien de sus semejantes. Dueño de un espíritu que no supo de zozobras, aún cuando proponiéndose una empresa titánica, reconocía en el silencio de su intimidad que el riesgo y la responsabilidad eran asumidos por su sola persona".

"He aquí el héroe. Forjado en campos de batalla, adiestrado en su disciplina interior negándose a sí mismo los placeres bien obtenidos porque había comprendido que la mente sana y el pulso firme en los combates asistían con más propiedad que la holgura de la vida burguesa", expresó el profesor López.

"He aquí el hombre. Solo en medio de las turbulencias que agitaban a su tierra, solo en sus decisiones, al igual que en el aislamiento voluntario cargado de evocaciones de las que encierra una vida vivida al servicio del ideal y de sus semejantes".

"Y he aquí al argentino, más aún al criollo amante de su tierra, no por lo que ella tenía, sino por lo que en la proyección temporal podía llegar a brindar. Amoldado a las costumbres y usanzas autóctonas, no con afectación sino con la habitualidad y la sencillez de quienes han conocido el gusto por las expresiones más genuinas y puras de la vida nacional", enfatizó.

"Por eso nos encontramos aquí, tratando de corroborar la fe de todos los ciudadanos que nos acompañan, para que fortalecidos en el esfuerzo mutuo, podamos actuar en cada campo: social, profesional, cultural y político, de acuerdo con la verdad del testimonio de vida que nos dejó San Martín como su mejor legado, llevando el impulso libertario a las naciones americanas, tratando con ello de hacer la vida sobre la tierra más humana, más digna del hombre".

"Convocando en un clamoroso llamado a la juventud, con la que coincidimos al aseverar que ya pasó la etapa del indiferentismo. Los últimos hechos nacionales han golpeado hondamente a nuestros jóvenes y por ello mismo ha llegado el momento de la reflexión y de la plena aceptación del desafío que implica vivir en totalidad los valores esenciales del verdadero humanismo integral" consignó el orador.

RECORDEMOS UN PENSAMIENTO DEL PADRE DE LA PATRIA:

"Hagamos un esfuerzo de patriotismo: depongamos resentimientos particulares y concluyamos nuestra obra con honor..."

Gral. San Martín

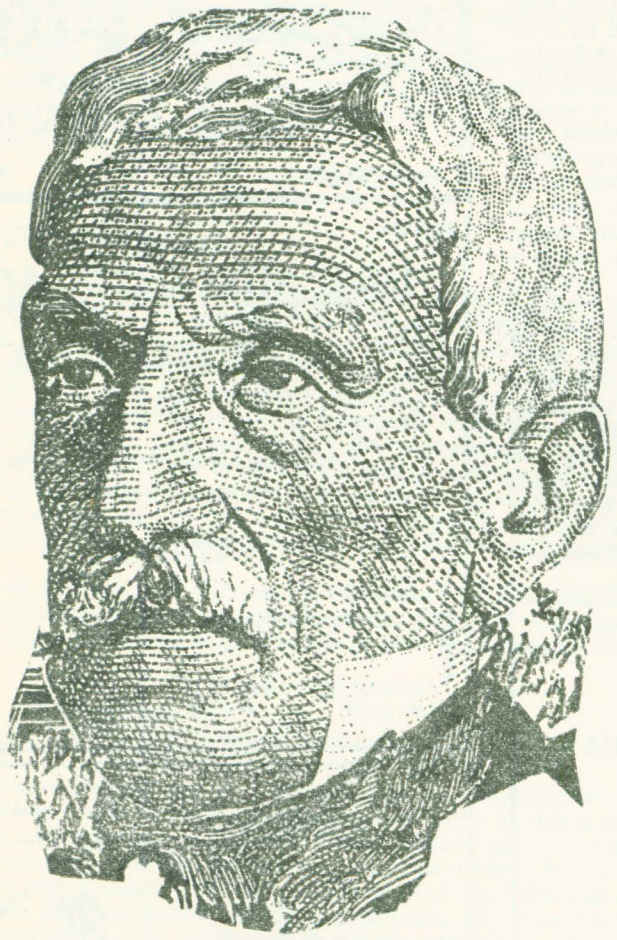

EN EL 132º ANIVERSARIO DE LA MUERTE
DEL Gral. JOSE DE SAN MARTIN
ADHESION DE LA

MUNICIPALIDAD DE TRELEW

"GALATTS" Turismo

* PASAJES AEREOS
* INTERNACIONALES Y DE CABOTAJE
* PASAJES TERRESTRES
* SERV. ENCOMIENDAS
* RESERVAS
* AEROCHEQUERAS
* CREDITOS
* VIAJES ESTUDIANTILES
* EXCURSIONES

NUEVOS HORARIOS PARA MICROS

SALIDAS PARA BUENOS AIRES
LA PUNTUAL: Miércoles, Domingos: 18,18 Hs. desde RAWSON
EL CONDOR: Martes, Sábados: 18,18 Hs. desde RAWSON

LLEGADAS DESDE BUENOS AIRES
LA PUNTUAL: Martes, Sábados: 20,30 Hs. llega a RAWSON
EL CONDOR: Lunes, Viernes: 20,30 Hs. llega a RAWSON

LLEGADAS DESDE BAHIA BLANCA
LA PUNTUAL: Lun. Mart. Juev. Sáb.: 09,30 Hs. llega a RAWSON

SALIDAS PARA COMODORO RIVADAVIA
DON OTTO
DESDE RAWSON: Lunes, Miércoles, Viernes, Domingos: 09,18 Hs.
DESDE TRELEW: TODOS LOS DIAS A LAS 20,00 Hs.

ABIERTO: Lunes a Viernes —8,30 a 12 y 16 a 21—
Sábados, Dom. y Feriados —9,00 a 13 y 17 a 21—

MORENO 719 T.E. 81143 Rawson (Chubut)

ATENDIDA POR SUS NUEVOS DUEÑOS

Emotiva ceremonia al despedirse los restos del Presidente de la Junta Vecinal de Gan-Gan



SR. OMAR ALFREDO MONTENEGRO

"En un medio –de los que tenemos tantos en Chubut– donde el ser humano sobresale y vive por su constante lucha diaria, pero donde también sobresalen algunos pocos y se convierten –casi sin quererlo– en una especie de líderes cívicos, en conductores comunitarios, en seres a los cuales la población quiere y apoya. Algo así fue este argentino al que estamos dando el adiós definitivo".

Así se expresó el director de Asuntos Municipales de la Provincia, señor Ricardo Mac Burney al despedir los restos del presidente de la Junta Vecinal de Gan Gan, señor Omar Alfredo Montenegro, quien falleció en la Capital Federal como consecuencia de las heridas sufridas en un accidente automovilístico, ocurrido mientras viajaba a nuestra zona desde la población donde ejercía la titularidad comunal, en el norte del Chubut.

Ante una acongojada concurrencia que se dio cita en el cementerio de Trelew donde fueron inhumados sus restos, Mac Burney pronunció el mensaje de despedida en representación del Gobierno de la Provincia, reseñando la labor cumplida por el extinto desde el arribo desde su Entre Ríos natal.

"Llegó a la Patagonia hace varios años, como otros maestros que buscaron en el sur una nueva vida, otra dimensión humana para sí y para la comunidad que lo acogía. Llegó a nuestra Provincia con su título de maestro, desde el litoral y aquí se quedó", dijo el director de Asuntos Municipales.

"Muchos saben todo lo bueno que hizo en ejercicio de la docencia y como impulsó la educación en forma ágil y hasta sacrificada en una zona –con epicentro en Gan Gan– que sólo ofrece a mujeres y hombres, adversidad, trabajo y bastante soledad. Pero su sobresaliente acción docente se proyectó durante estos últimos años a un plano de similar relevancia, pero con otras connotaciones: la jefatura comunal de Gan Gan", prosiguió.

Entre los presentes se encontraban los ministros de Gobierno, Educación y Justicia, doctor Ramón Antonio Monje y de Bienestar Social, señor Antonio Pablo De Diego; el subsecretario de Gobierno, doctor Jaime Gruskin; autoridades municipales de Rawson, Trelew, Puerto Madryn, Gaiman, Dolavon, 28 de Julio, Corcovado, Telsen, El Maitén, y Las Plumas, los familiares más allegados del extinto jefe comunal, amigos personales y numerosos habitantes nativos de Gan Gan.

Al referirse a la personalidad del intendente Montenegro, el titular de Asuntos Municipales afirmó:

"En la hora de un balance, que muchas veces no tenemos en cuenta o que pasa como una actividad común, bueno es preguntarnos qué es lo que no hizo Omar Alfredo Montenegro por "su"Gan Gan?. Decimos "su" entre comillas y enfáticamente, porque sabemos bien que el escritorio y la papelería comunal no lo atraparon en sus vericuetos burocráticos. Fue más allá; mucho más allá".

"Lo que ocurre –tal vez– es que esa pequeña población y su zona de influencia no tiene diario ni radio, ni modernos medios de comunicación masiva y por ello su figura –como otras– no ocupa primeras planas y por ello todas las acciones que pudiera ejecutar en bien de esa comunidad, no eran bien conocidas.

Pero también asoma otra reflexión: la mejor, lo positivo, su empuje, dinamismo y gran preocupación, como tantas obras están en imágenes y en hechos donde deben estar: en Gan Gan. Eso es lo fundamental", indicó Mac Burney.

"Más que pena debemos sentir ante la partida de este gran colaborador comunal, de este gobierno y de anteriores al cual no se le puede ubicar en tiempo gubernamental alguno, porque siempre fue útil –más que pena, debemos sentir ya, la difícil decisión de cubrir el vacío que nos deja", añadió.

"Despedir los restos de un amigo, resulta muy doloroso. Durante una de las tantas veces que recorrió el trayecto hacia la Capital de la Provincia, en trágico accidente y a pesar de los esfuerzos de la ciencia, encontró la muerte.

Trabajador incansable, tesonero, honesto, servicial, logró durante sus doce años de gestión comunal, desde el trazado de calles, la instalación de servicio de agua potable, energía eléctrica, grupos habitacionales, edificios comunales, casa de huéspedes, biblioteca, estación de servicios del Automóvil Club Argentino, mantenimiento de la Estafeta Postal, Comisaría y Juzgado de Paz, pista de aviación, atención de la reserva "El Mellín", un hospital nivel IV hasta habilitar equipamiento vial y municipal".

"La telefonía y televisión, en construcción, obras a las que brindó su total dedicación, aunque no pudo ver inauguradas".

"Tu esposa y tus hijos, tienen en tí un ejemplo que con la fortaleza de su espíritu los ayudará a transitar la vida.

El Gobierno de la Provincia del Chubut, y Gan Gan y tus amigos te recordrán siempre, por todo lo que has dejado en bien de la comunidad.

Ello custodiará tu nombre y será el mejor homenaje a tu memoria", concluyó el director de Asuntos Municipales.

CHUBUT TIENE FUTURO

CONSEJO PROVINCIAL DE PLANEAMIENTO Y ACCION PARA EL DESARROLLO

SECRETARIA DEL CONSEJO PROVINCIAL DE PLANEAMIENTO Y ACCION PARA EL DESARROLLO
LICITACION PUBLICA Nro. 1/82

Llámase a Licitación Pública Nro. 1/82 para la adquisición de tres (3) Pick – Up 0 km. último modelo de fabricación nacional, carrozado sinple cabina, motor naftero con una potencia mínima de 120 HP a 4.000 R.P.M. equipado con caja de velocidades de tres marchas de avance sincronizadas y una de retroceso, con comando manual y palanca al volante con freno de potencia tipo hidráulico, dirección mecánica, caja con capacidad de carga de hasta 500 kg. con 5 llantas y cubiertas originales de fábrica, radio, calefactor desempañador, encendedor, tapa de tanque c/ cerradura, cinturones de seguridad combinados, juego de herramientas originales de fábrica.
Adicionales: tres (3) cúpulas desmontables construídas en plástico reforzado con fibra de vidrio, con una altura igual a la cabina del vehículo licitado por renglón 1 – con ventanas laterales corredizas y compuerta trasera vidriada tipo libro, apertura vertical. Tres ruedas armas adicionales de las mismas dimensiones que las pedidas en renglón 1. Seis ruedas pantaneras, tres matafuegos de un kilo. Tres juegos de balizas reglamentarias. Tres lanzas de remolque. Las tres unidades equipadas con parabrisas laminados, manuales de despiece y códigos de repuestos. Se ofrece en parte de pago unidades usadas bajo el régimen del Decreto Nro. 709/80, las que se encuentran depositadas en la Dirección de Automotores Oficiales, sita en San Martín 750 de la ciudad de Rawson (Chubut).
PRESUPUESTO OFICIAL: El monto de la adquisición se estima de PESOS NOVECIENTOS MILLONES ($900.000.000) sin considerar en la misma la diferencia que resulte de la aplicación del Decreto 709/80.
APERTURA: La apertura se realizará el día 03/IX/82 a las 11 hs. en la Secretaría de Coplade – Casa de Gobierno, Fontana 50, Rawson, Chubut con la intervención del Señor Escribano General de Gobierno.
PLIEGO DE BASES Y CONDICIONES: Los pliegos de Bases y Condiciones puedes ser adquiridos en Casa de la Provincia del Chubut – Paraguay 876 Capital Federal y en Dirección de Administración de la Secretaría del Coplade – Fontana 50 – Rawson/Chubut

15 y 22/8

PROVINCIA DEL CHUBUT

AVISO

PAGO DE ENERGIA ELECTRICA

AL COBRO:

BIMESTRE MAYO–JUNIO

VENCE

31 AGOSTO 1982

Municipalidad de Rawson



Miguel Silva

Taxi Flet

MUDANZAS – FLETES

A cualquier lugar de la Provincia y del País

San Martín 448 81 - 471 *RAWSON*

DRA. AIDA ESTER ARCE

ODONTOLOGA

Odontología Integral - Odontopediatría

Mat. Prov. 069

28 de Julio *Frente Hospital Zonal* *Trelew*

BOUTIQUE

Gabas

CALIDAD Y BUEN GUSTO

MODELOS EXCLUSIVOS

DAMAS Y NIÑOS



M. Moreno y G. Mayo T.E. 81513 RAWSON

UD. Y LA POLITICA

Por Caldén Rojo

EL ACTO DE LA MULTIPARTIDARIA:

Por iniciativa de la Multipartidaria Provincial el martes anterior se hizo en el Gimnasio Municipal de Trelew un acto político de trascendentes proyecciones y que aparentemente tuvo por protagonistas exclusivos a los cinco oradores que en representación de sus respectivos partidos políticos ocuparon sucesivamente la tribuna.

Más de un millar y medio de espectadores concurrieron a la concentración que alternativamente con sus silencios y aplausos fue regulando el tono y el contenido de los distintos mensajes partidarios. No hubo una sola nota discordante que alterara la seriedad que caracterizó el acto, en medida tal, que el mismo puede considerarse como una auténtica expresión de cultura regional. Este particular comportamiento —que no se logró en los actos de la Multi Nacional realizados en Paraná y Resistencia— constituyó naturalmente al público en el protagonista principal de la asamblea. Su caudalosa presencia y la alta calidad expresada a través de sus actitudes de alguna manera traducen las expectativas que ha provocado la solidaridad política que caracteriza la etapa que empezamos y muestran los niveles en que se desplaza la opinión pública, alimentada por todas las franjas de la comunidad.

****

EL JUICIO DE CHICHE LOPEZ:

A la salida del acto este columnista se encontró con el dirigente radical —Linea Alfonsinista— SANTIAGO "CHICHE" LOPEZ, ex legislador provincial en la última etapa parlamentaria en representación del partido de Alem y fervoroso abanderado de la modernizante corriente interna de RENOVACION Y CAMBIO. Ante nuestro requerimiento de que abriera juicio sobre la asamblea, así respondió:

El acto del día 17 de agosto realizado por la Multipartidaria, es sin lugar a dudas una gran muestra de civilidad, demuestra ampliamente que el trabajo de unión realizado por los dirigentes políticos, es la interpretación cabal del sentimiento del pueblo argentino.

El pueblo que concurrió al acto recibió las opiniones de los oradores sin distinguir la procedencia política.

El público se sintió interpretado, y un equipo de sonido horrible, no molestó por el silencio y la atención, solamente interrumpido por los aplausos.

Demuestra también que el pueblo argentino está cansado de tutelajes y quiere que se lo consulte para la reconstrucción, ya que no se lo consultó para la destrucción.

El tema Desaparecidos, Malvinas, Destrucción del aparato productivo, deuda externa, caída del salario real, no son traidos por agitadores profesionales, sino que son los que realmente preocupan al pueblo.

Cinco dirigentes de distintas corrientes políticas concurrieron a Trelew y en forma unitaria sin entrar en competencias para atraer voluntades para su partido, colaboraron para el logro de la unidad de los argentinos, única forma de lograr la reaparición de la República.

****

NESTOR PERL (Justicialista)

— "El acto fue una hermosa expresión de civilidad. Ha quedado en claro aquello que dijo una vez el general Perón: "Los problemas del país los arreglamos todos o no los arregla nadie". Yo no se todavía de que forma instrumentarán las coincidencias políticas logradas para asumir presencia en la reconstrucción del país. Pero sí se que debemos trabajar para que ningún ciudadano enrolado en la línea nacional quede en la vereda de enfrente, confundido entre los enemigos de la Nación. Los que están y los que vendrán, movidos por una gran pasión argentina, a partir de ayer, deben militar activamente para llegar a la elección a la que se le deben acordar bases éticas y morales que le son indispensables para que el mundo nos reconozca como el pueblo libertador que fue libre, independiente y soberano que quiere ser. Para ello necesitamos un gran sinceramiento".

Este es el juicio del ex diputado justicialista NESTOR PERL, integrante de la Multipartidaria de Esquel en representación de su movimiento, que con otros compañeros viajaron a Trelew para asistir al acto del Gimnasio Municipal.

****

FERNANDO CARTIER: El desarrollismo

Estoy reconfortado por la respuesta que ha dado Trelew a los distintos mensajes políticos que hemos escuchado esta tarde en los que notoriamente prevaleció la convergencia. El público fue elocuente en demostrar el núcleo de las coincidencias en que centra sus expectativas y también, fue respetuoso al significar con sus silencios que los tiempos de las indefeniciones retóricas pertenece al pasado político. Los aplausos más cerrados subrayaron su identificación con un frente nacional; la necesidad de un sinceramiento previo sobre los responsables de la conducción económica que destruyeron el aparato productivo nacional y los responsables de la guerra de las Malvinas que nunca debió salir de las vías diplomáticas. También se reclamó —en coincidencia con las inquietudes de la Iglesia— una explicación clara sobre el problema de los desaparecidos y los detenidos sin causa. La precisión con que tradujeron los reclamos enseña la madurez política de nuestro pueblo".

Esta es la opinión de FERNANDO CARTIER, un veterano luchador del Movimiento de Integración y Desarrollo, que preside el Comité de Trelew y paralelamente ocupa una de las secretarias del Comité provincial de su partido.

****

LOS INTRANSIGENTES:

Antonio Morán —presidente del Partido Intransigente (P.I.) viajó a Comodoro Rivadavia para recepcionar a Mariano Lorences, dirigente nacional de su partido. Al finalizar la asamblea popular le requerimos su opinión personal sobre los resultados de la misma. El dirigente comodorense respondió en estos términos: "El acto ha sido una fiesta de sinceridad y solidaridad. Las respuestas de la multitud asistente son más que suficientes para determinar por grados de importancia qué es lo que el país reclama. El pueblo está identificado con la verdad. Quiere saber quienes son los responsables del desastre económico y guerrero. También quiere una explicación seria sobre los desaparecidos. Si esto no se esclarece a tiempo, será difícil llegar a las elecciones.

****

AMBITO SINDICAL:

A partir del advenimiento del Proceso para la Reconstrucción Nacional la dirigencia sindical no ha tenido contactos en el más alto nivel del poder. Sorpresivamente este distanciamiento ha sido roto en forma sorpresiva por el Comandante en Jefe del Ejército y el mismo Presidente de la Nación que se convirtieron sugestivamente el mismo día en anfitriones de la cúpula gremial del azopardismo.

En forma paralela se han producido —contrariando las directivas de sus dirigencias— los primeros movimientos de fuerza: las huelgas.

Desde esta columna —en forma reiterada— hemos señalado que la obligación de las dirigencias gremiales es atender —en este orden— los reclamos de su sector: primero, el problema de la desocupación y segundo, la degradación sufrida por los salarios, que hoy tienen el cincuenta por ciento del valor adquisitivo que tuvieron en el período 1973 — 1976.

Toda la actividad sindical —durante seis largos años— se ha limitado a disputar lo que ellos llaman "la manija". El pecado de ayer recibe hoy su penitencia. La guerra competitiva entre los equipos de Brasil y Azopardo se libró siempre bajo la sombrilla de los "coroneles amigos", a los que acordaron posibles funciones de "calzadores" para lograr entendimientos con la cúspide castrense. Todo lo disputado a través de casi siete años no ha acordado beneficios visibles. Es más, la participación sindical en una dura y empecinada intención de congelar precios y salarios, está definiendo la necesidad de una renovación de cúpulas que han perdido el rumbo del dedo que las eligió. Los delegados de fábrica naturalmente y a corto plazo darán el paso "copante".

Naturalmente la recomposición del peronismo pasará por el meridiano sindical. La democratización que adviene creará problemas. Hay una gran expectativa nacional en que el mismo se resuelva en función de las necesidades del país. La opinión pública a través de distintos episodios anecdóticos, ha mostrado su interés porque las cúpulas sindicales se preocupen más en resolver los problemas candentes de sus espacios específicos y eviten forcejeos para incursionar en el campo político. Aquello de "zapatero a tus zapatos" tiene hoy una exigente actualidad.

SE REUNIO LA AGRUPACION PERONISTA DE RAWSON

En la noche de la antevíspera se llevó a cabo una nueva reunión de la Agrupación Peronista de Rawson, que iniciara sus actividades a comienzos del presente mes con el propósito de trabajar en la reagrupación de todos los justicialistas de la capital provincial.

El encuentro tuvo lugar en el local sito en Moreno y Pedro Martínez, el cual se está acondicionando en su totalidad para la inauguración prevista para dentro de quince días aproximadamente.

Dirigentes de la agrupación señalaron que sin embargo se atenderán a todos los simpatizantes en dicho lugar de 18 a 21, previéndose también reuniones generales los días sábados a las 17.

Al respecto se ha invitado a todos los peronistas de Rawson para que aporten sus ideas con la finalidad de ir organizando internamente a la agrupación, y diagramar su forma de trabajo.

Señalaron también que se ha constituido una comisión provisoria para concretar estos primeros pasos, donde el acondicionamiento e inauguración del local constituye lo prioritario.

La UCR habilita comité local

Con una reunión en la que serán establecidas las pautas de su funcionamiento y la fecha de su inauguración oficial, quedará habilitado hoy, a las 18, el Comité Rawson de la Unión Cívica Radical, en el local de Don Bosco 26 de la ciudad capital.

Según pudo saberse, es intención de los dirigentes de Rawson contar con la presencia de alguna figura partidaria de nivel nacional en ocasión de la inauguración oficial del local, para lo cual se cursaría una invitación por intermedio del Comité Provincial de la Unión Cívica Radical.

Se ha invitado para hoy a los afiliados y simpatizantes de la agrupación radical.

ACLARACION

Integrantes de la reunión de la que salió el petitorio realizado al intendente municipal de Gaiman nos han aclarado que los señores López y Villoria no han tenido participación en la redacción del mismo, como se nos informara en primer término y que la misma se efectuó con el consenso mayoritario.

SITUACION NACIONAL:

Un gobierno que apenas camina con muletas

Hace un tiempo dijo don Ricardo Balbín que había que llegar a las elecciones así fuese con muletas. En la actualidad, en la que los partidos políticos acuden a una activa y profunda introspección cuantitativa y cualitativa y se empeñan en la tarea de reafiliar adherentes y dirimir sus luchas internas no faltan quienes se preguntan si las metafóricas muletas de las que hablaba el recordado Ricardo Balbín resistirán los tan anunciados "plazos fijos e inamovibles" que ha mencionado el presidente Bignone a comienzo de mes. No escapa a nadie que la dirigencia civil y militar coinciden en que el camino al comicio popular está sembrado de riesgos y peligros. Hay muchos problemas y dificultades pendientes de solución en la agenda de la realidad y, por cierto, no se trata de cuestiones menores. El tema económico, íntimamente enlazado al serio malestar social, es uno de ellos.Pero otras "cuentas" de ese rosario, son las secuelas de la guerra de las Malvinas, el urticante tema de los desaparecidos durante la lucha contra el terrorismo, la peste de la corrupción que envenena la atmósfera moral del país. En fin, la grave desunión militar, que deteriora peligrosamente al poder en esta cada vez más frágil etapa de transición hacia la tan anhelada etapa institucional del país.

La situación Militar:

El sólo hecho de que el Comandante en Jefe del Ejército haya debido salir al cruce de las versiones que vinculan algunas reuniones de generales con actitudes conspirativas de descontento, sirve como indicador de la alta temperatura político militar. Más allá de las afirmaciones realizadas por el Comando Militar ("este tipo de reuniones es normal y se realiza todos los años"), debe tenerse en cuenta que en el arma de tierra no escasean las preocupaciones por la situación nacional y la situación castrense. Forma entonces parte de las peculiares "reglas de juego" que rigen en la Argentina las pugnas por el poder que los interesados en desestabilizar, combinen alguna dósis de verdad con otras de fantasía para enturbiar las aguas y revolver el río.

De alguna forma, las hipótesis que rodaron en los últimos tiempos y que aunque atenuados continúan repicando a los oídos de muchos, y los serios rumores sobre "inquietud en el ejército", combinados con constantes reuniones de oficiales, y un total silencio oficial al respecto, se suman a los hechos derivados de los importantes cambios ocurridos en la Fuerza Aérea. Que el apurado retiro del Brigadier Lami Dozo haya sido acompañado por el de otros once oficiales de la cúpula aeronáutica, dificilmente pueda ser interpretado como otro modo de depuración del arma (o tal vez sí?), tanto en función de la guerra austral, como de la acusiante circunstancia político — institucional. Es lógico, que después de la sangría sufrida en esa fuerza, sea posible realizar ciertas interpretaciones sobre hechos paralelos en las demás fuerzas armadas.

Por otra parte, en diversos círculos partidarios preocupados por las presiones desestabilizadoras, se registra una inquietud no menor, por lo que un dirigente ha caracterizado como **"epidemia nacionalista autoritaria que puede**

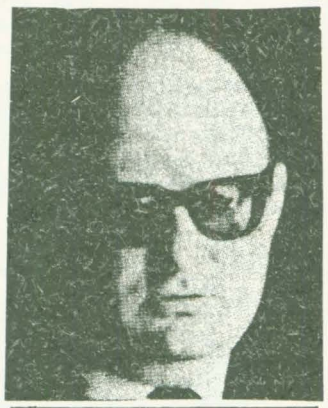

DR. J.M. DAGNINO PASTORE

estar atacando a sectores castrenses". Esos sectores interpretan los cambios en la aeronáutica como un ASCENSO DE LAS POSICIONES NACIONALISTAS DE DERECHA, que durante años sembrara el desaparecido teórico Giordano Bruno Genta. Este hombre, afiliado comunista en su juventud, llegó en su madurez a posturas extremas antidemocráticas de signo inverso, de corte neo — nazi, y su tarea formativa dejó su impronta sobre muchos oficiales de la Fuerza Aérea.

Genta consideraba que los males del mundo moderno se iniciaron con la revolución francesa y su expansión democratizadora, y aborrecía al régimen electoral tanto como al comunista y a la reforma universitaria. Para algunos observadores de la vida militar, la onda de cambios que desplazó a Lami Dozo de la comandancia de la aeronáutica lleva en su seno semillas del pensamiento de Genta. Fruto del mismo árbol ideológico son las páginas de la revista "Cabildo" y ese clima ideológico que predominó en un acto realizado la semana anterior en Buenos Aires, donde entre otras cosas se coreó: "Bignone, ingleses, los mismos intereses"... y "Que se vayan los políticos"... (¿Recuerdan anteriores análisis de esta columna política sobre panfletos y atentados....?)

Es lógico, entonces, que los dirigentes sensatos de los partidos y sindicatos se alarmen al pensar que RETOÑOS DEL PENSAMIENTO AUTORITARIO puedan estar creciendo en el ámbito militar.

A todo esto, aquellos que aún se preguntan qué fue lo que llevó al Brigadier Lami Dozo a pronunciar dos últimos discursos como Comandante en Jefe, quizás acierten a encontrar respuesta al saber quien es, en los últimos tiempos, uno de sus más próximos allegados y (según informaciones muy confidenciales) quien escribió los borradores de aquellas alocuciones: se trata del Brigadier (R) Juan José Güiraldes. Entre los antecedentes políticos de este ex presidente de Aerolíneas Argentinas, debe computarse su "amistad" con el Frente Nacional y Popular a principios de la década del '60 y su sociedad comercial con Jacobo Timmerman a principio de los años '70. Pero lo más significativo de sus movimientos recientes, son su nexo con el señor Moisés Konstantinowki (conocido públicamente como Emilio Perina), un gran mentor de las corrientes partidarias del Proceso de Reorganización y autor de un tomito que ofició como defensa de la gestión económica de José Alfredo Martínez de Hoz ¿¿Habrá que deducir de esas simpatías, que el Brigadier Lami Dozo utilizará esas plataformas en su previsible despegue hacia la política civil?...Tibio..., tibio...

Economía .sindicatos y salarios

En este terreno minado por el que transita esta "transición", aquellos interesados en desestabilizar al gobierno a fin de interrumpir la marcha hacia el comicio, aprovecharan todo elemento de perturbación que aparezca. En ese sentido, la situación social puede hacerles el "campo orégano". Para grandes estratos de la población la aventura de llegar a fin de mes, se ha constituido en un imposible y los reflejos de estos hechos se notan hoy en las huelgas de consumidores que protestan por el alza de los precios, en las quejas de los sindicatos que reclaman un urgente aumento de salarios y también en la enorme difusión de la delincuencia común.

En el gobierno hay gente que tiene conciencia del peligro. El Ministro de Trabajo, Hector Villaveirán no une por casualidad en sus declaraciones los alertas por un posible estallido social y los señalamientos de que "hay quienes buscan desestabilizar". Tampoco es un azar que sea ese ministro el que está empujando para conseguir un aumento de salarios, digno de tal nombre. Este Ministro sabe hasta que punto las conducciones gremiales (tanto la CGT Azopardo como la CGT Brasil) están poniendo el hombro para evitar que el desorden se extienda y se rompan los diques y no ignora que el gobierno puede ayudar a los sindicalistas a cumplir su cometido.

Pero lo que el Ministro teje, lo destejen otros. En el ámbito empresario hay algunos que están cegados por el cortoplacismo y resisten tanto los intentos de emparejar un poco las cargas por la via de los sueldos, como lo que consideran "rasgos dirigistas" de la conducción económica. Y un ejemtípico, de intento de desestabilización golpista, es la revista "Gente", ensañada en denunciar tanto las consecuencias de la situación económica como en promocionar testimonios sobre lo ocurrido en las Malvinas. Parece que en el país no ocurriera otra cosa. Los oscuros y mezquinos intereses de esta publicación demuestran en qué grado está cerca el peligro para el proceso de institucionalización.

En el ámbito de la economía, pareciera que no existen por ahora, ideas claras para solucionar la TRILOGIA APREMIANTE que acucia a la conducción económica y a la sociedad toda, es decir, LA DEUDA EXTERNA, LOS SALARIOS y LA REACTIVACION INDUSTRIAL. Se han encarado remedios, en muchos casos poco concentrados, por lo que estamos seguros que salir de esta enredadera nos costará mucho esfuerzo.

En todo este contexto económico es (según todos) imprescindi-

CHUBUT TIENE FUTURO

MINISTERIO DE ECONOMIA, SERVICIOS Y OBRAS PUBLICAS

DIRECCION GENERAL DE SERVICIOS PUBLICOS
LLAMASE A LICITACION PUBLICA Nro. 11/82

MOTIVO: "Adquisición de cubiertas para el Parque Automotor".
PRESUPUESTO OFICIAL: $ 550.000.000.–
GARANTIA DE OFERTA: $ 5.500.000. –
PLAZO DE ENTREGA: Treinta días corridos.
CONSULTA Y ADQUISICION DE PLIEGOS: En la Dirección General de Servicios Públicos – 25 de Mayo y Belgrano, Rawson (Chubut) o en Casa de la Provincia del Chubut – Paraguay 876, Capital Federal.
ACTO DE APERTURA Y PRESENTACION DE LAS OFERTAS: En la Dirección General de Servicios Públicos, el día 3 de septiembre de 1982 a las 12.00 horas.
VALOR DEL PLIEGO: $ 500.000.–
NOTA: La venta de pliegos en Casa de la Provinica del Chubut se efectuará contra entrega de giro sobre Rawson, a la orden: Contador General y Tesorero de la Provincia del Chubut.

PROVINCIA DEL CHUBUT



ELIJA SU JUGUETE EN

PAPILLON

LIBRERIA - JUGUETERIA - REGALOS

BELGRANO 528 - RAWSON

CHUBUT TIENE FUTURO

MINISTERIO DE ECONOMIA SERVICIOS Y OBRAS PUBLICAS

DIRECCION GENERAL DE SERVICIOS PUBLICOS

LICITACION PUBLICA Nro. 12/82

MOTIVO: "Adquisición de repuestos para el Parque Automotor.
PRESUPUESTO OFICIAL: $ 700.000.000.–
GARANTIA DE OFERTA: $ 7.000.000.–
CONSULTA Y ADQUISICION DE PLIEGOS: En la Dirección General de Servicios Públicos –25 de mayo y Belgrano, Rawson, Chubut o en Casa de la Provincia del Chubut –Paraguay 876, Capital Federal.
ACTO DE APERTURA Y PRESENTACION DE LAS OFERTAS: En la Dirección General de Servicios Públicos, el día 14 de Septiembre de 1982 a las 12.00 horas.
VALOR DEL PLIEGO: $ 700.000.–
NOTA: La venta de los Pliegos en Casa de la Provincia del Chubut se efectuará contra entrega de giro sobre Rawson, a la orden de: Contador General y Tesorero de la Provincia del Chubut.

22/8 - 5/9

PROVINCIA DEL CHUBUT

ble lograr confianza dentro del país y en el exterior, mostrando un programa en que todo el mundo crea, al menos hasta que se produzca la Institucionalización democrática del país. Nuestra deuda "per cápita" al extranjero, acompañada por la inflación, no muestran un panorama apto para tratativas de cualquier índole. Pero existe una gran capacidad de negociación basados en nuestro superavit en la balanza comercial y en cuenta corriente. El propio Ministro Dagnino Pastore se mostró optimista, en el almuerzo de la Cámara Argentina de Anunciantes, pero ratificó que además del mejoramiento del perfil se hace necesario DINERO FRESCO. Y lo cierto es que necesitamos capitales que dinamicen esta decadente situación, y lo racional sería que vinieran los que los particulares sacaron los últimos años, o sea que exista un verdadero reflujo de ellos, confiados en las posibilidades que las circunstancias les brinden.

Todo está, en la actualidad, ligado a la reactivación industrial que por el solo efecto de las exportaciones no se presentará con la celeridad que esta circunstancia requiere. Y se llega aquí al cáncer que nos aprisiona: evitar una nueva oleada inflacionaria que corroa las mejoras a concederse y en pocos días tengamos que envolvernos en nuevas tratativas para conseguir otra nueva recomposición de salarios y así un círculo vicioso, en el que acortarían los plazos de la recomposición, desembocando en el muy peligroso camino de la hiperinflanción.

Y para los salarios se debe aclarar (nuevamente), que cualquier aumento es intrascendente e inútil, si al día



TROCCOLI

siguiente es neutralizado por una escalada inflacionaria. Y esto, que debe ser tenido en cuenta en toda negociación, parece ser el punto débil del Proceso. Está fracasando el intento de concertación de precios, y por lo tanto este plan económico está condenado al fracaso.

Resulta obvio que el egoismo no es útil en el estado actual del país: con 40.000 millones de dólares la deuda externa y con vencimientos atrasados, la Argentina necesita solidez interna para afrontar la negociación de que los sacrificios deben repartirse y además tienen que servir, no para el lucro de un puñado de empresarios, aino para poner en movimiento el desolado aparato productivo.

La posición de la Iglesia

Las deliberaciones protagonizadas por el Colegio Episcopal Argentino, reflejaron la ansiedad de los pastores por los síntomas de disolución que se perciben en el ambiente. Profundizando la línea trazada ya en el Documento "Iglesia y comunidad Nacional", la cúpula eclesiástica redactó un documento en el que insiste en la necesidad de la RECONCILIACION.

Insinuando de que el país puede naufragar si no hay unidad para el esfuerzo común, en el nuevo documento, los obispos plantean el objetivo de la reconsiliación como algo imprescindible del SINCERAMIENTO: es una clara alusión al urticante tema de los desaparecidos, el de la guerra de las Malvinas y el de la inmortalidad pública, que no pueden quedar como herencia para el próximo gobierno constitucional.

Algunos de los obispos presentes en la reunión, insistían en la gestión protagónica de la Iglesia, en la que ésta debería asumir el papel convocante a un GRAN COMPROMISO NACIONAL. Esta interesante moción, quedó como hipótesis de trabajo y es probable que en mediano plazo se convierta en hecho efectivo, tan pronto como la conducción eclesiástica realice las "discretas" consultas que aseguren el éxito de la iniciativa.

En ámbitos políticos se contemplaba con extremo agrado esa eventual actitud de la Iglesia, ya que (según un alto dirigente político) "la Iglesia es la única institución que está en condiciones de construir puentes y evitar que sean destruídos". No es tan seguro, sin embargo, que la inmunidad eclesial tenga tan extensos alcances. A pesar de ello consideramos que el esfuerzo de la reconciliación debe ser emprendido, y el aporte espiritual de la Iglesia le daría el vigor que ese objetivo necesita.

La situacion de los partidos.

En los ámbitos de las agrupaciones partidarias, mientras muchos cuadros polRticos han sido ganados por la fiebre del activismo y la codicia de los cargos electivos, las conducciones tradicionales no ocultan su grn preocupación por el porvenir inmediato. No se trata del temor al golpismo, siempre latente, sino de la conciencia descarnada de que el poder que conceden los próximos comicios no será en modo alguno un premio, sino una pesada carga pública, en virtud de la terrible herencia que recibirán.

Es así que, mientras los clásicos punteros de comité afilan el lápiz, los dirigentes más experimentados piensan desde ya la fórmula que pueda asegurar una base amplia al gobierno venidero. Así como Don Arturo Frondizi imagina un gobierno de conjunto de la Multipartidaria acaso presidido por una fórmula peronista — radical, Oscar Alende toma distancia de algunos simpatizantes que lo empujan hacia la izquierda y confiesa en privado que no aspira a presentarse como candidato y menos en un extremo del espectro porque él aspira "a un gran frente patriótico que asegure la unidad nacional". En la democracia cristiana, por su parte, Francisco Cerro es partidario también de una fórmula conjunta.

Aunque esa filosofía prevalece (por ahora) en el peronismo y en el radicalismo, para esos grandes partidos la cosa aparece más difícil de instrumentar. La Carta Orgánica de la UCR limita la posibilidad de votar a hombres de otros partidos. En cuanto al justicialismo quizás le resulte imprescindible marchar sólo para afirmar su propia personalidad.

Por ello, varios hombres "previsores" de esos partidos están pensando ya las formas en que puedan cumplir tanto con los requerimientos propios como con la necesidad de unidad. La que más se comenta incluye, de un lado, el compromiso multipartidario de sostener un programa común, y en segundo término, la posibilidad de llegar a una fórmula común en el colegio electoral, aprovechando el carácter indirecto de la elcción. De este modo, los partidos irían separados al cuarto oscuro, pero llegarían luego a un acuerdo para formar el binomio presidencial, repartiendo los puestos de acuerdo al resultado del sufragio. Se trata de posibilidades y cálculos a fin de lograr la tan ansiada estabilidad institucional, que en definitiva se verá en los hechos su resultado.

Y la nota del mes, podríamos cifrarla en la reaparición de la publicidad política del gobierno. Tímidamente, con frases e imágenes simples, se inicia algo que desde junio parecía haber quedado relegado. Es un síntoma del "calor político" que va adquiriendo el equipo de gobierno, tratando de eclipsar el fantasma golpista y de perfilar una línea hacia la consolidación del proceso de institucionalización.

Víctor Lembeye
Agosto 1982

CARTAS DEL LECTOR

GAIMAN (Chubut),
16 de agosto de 1982

Señor Director
Periódico EL REGIONAL
Donald Thomas
PRESENTE

De mi consideración:

Tengo el agrado de dirigirme a Ud., a efectos de requerir la publicación en el medio periódico de su propiedad, de la siguiente aclaración:

Habiendo observado con sorpresa la inclusión en la información vertida en la página 8 del Nro. 373 correspondiente al día 15 del actual de este periódico, subtítulo "Opinión de un promotor de la reunión de vecinos" que el suscripto integró una comisión encargada de la redacción de una nota al Sr. Intendente, por la presente desmiente dicha aseveración, atento no haber tenido ingerencia en la redacción del referido petitorio, cuya forma y estilo no comparte, fundamentando mi actitud en la creencia que todo reclamo debe efectuarse con el debido respeto y altura, evitándose la formulación de afirmaciones agraviantes o mal intencionadas; circunstancia que determinó mi decisión de no suscribir el mismo, pese a compartir como vecino de la localidad las inquietudes determinantes de la reunión realizada, motivadas en el anhelo de mejores logros en el gobierno comunal.

Al agradecerle la publicación de la presente en el espacio "Cartas del lector", saludo a Ud. con atenta consideración.

Julio Rodolfo Villoria
DNI 7.812.438
Gaiman

CANAL 3
EL COLOR DE TRELEW
en Rawson
ESTAMOS TRABAJANDO PARA USTED!!
SOLICITE SU CONEXION EN:
H. Yrigoyen 23 T.E. 81772 Rawson

CHUBUT TIENE FUTURO

MINISTERIO DE ECONOMIA, SERVICIOS Y OBRAS PUBLICAS

LLAMADO A LICITACION PUBLICA Nro. 10/82

MOTIVO: "Adquisición de un corrector digital de base de tiempo para Canal 7 de Rawson."

PRESUPUESTO OFICIAL: $ 480.000.000.
GARANTIA DE OFERTA: $ 4.800.000.
CONSULTA Y ADQUISICION DE PLIEGOS: En la Dirección General de Servicios Públicos – 25 de mayo y Belgrano, Rawson – Chubut o en Casa de la Provincia del Chubut – Paraguay 876, Capital Federal.
ACTO DE APERTURA Y PRESENTACION DE LAS OFERTAS: En la Dirección General de Servicios Públicos, el día 30 de agosto de 1982 a las 12.00 horas.
VALOR DEL PLIEGO: $ 500.000.
NOTA: La venta de los pliegos en Casa de la Provincia del Chubut se efectuará contra entrega de giro sobre Rawson, a la orden de: Contador General y Tesorero de la Provincia del Chubut.

PROVINCIA DEL CHUBUT

CHUBUT TIENE FUTURO

MINISTERIO DE ECONOMIA, SERVICIOS Y OBRAS PUBLICAS

DIRECCION GENERAL DE OBRAS PUBLICAS
LLAMASE A LICITACION PUBLICA Nro. 2/82 PARA LA CONTRATACION DEL REACONDICIONAMIENTO Y PUESTA EN FUNCIONAMIENTO EQUIPO PERFORADOR "MAYHEW" TRIPLE TRACCION.

PRESUPUESTO OFICIAL: $ 500.000.000.–
GARANTIA DE OFERTA: $ 5.000.000. –
VALOR DEL PLIEGO: $ 300.000.–
APERTURA: 31 de Agosto de 1982 a las 11 horas. La misma se realizará en el Ministerio de Economía, Servicios y Obras Públicas, sito en 9 de julio 268 de Rawson (Chubut).
Los pliegos podrán ser consultados y/o adquiridos en la oficina de Licitaciones de la Dirección de Administración de Servicios y Obras Públicas y en la Casa del Chubut – Paraguay 876 – Capital Federal. El pago de los mismos se efectuará con giro sobre Rawson (Chubut) a la orden del Señor Contador y Tesorero de la Provincia del Chubut.

PROVINCIA DEL CHUBUT

INFISUR S.R.L.
Inmobiliaria Financiera Agropecuaria
SU SOLUCION INSTANTANEA
CONESA 292 — T.E. 81-532 — RAWSON

Reportaje a Carlos Ernesto Morant, Secretario General de la Asociación de Docentes Provinciales

P. —¿Desde cuando está al frente de la Asociación?

R. — Soy Secretario General desde julio de 1975, en que fui elegido por el voto democrático de los maestros provinciales. Posteriormente, el golpe de marzo del '76, al congelar las autoridades sindicales, hace que permanezca en el cargo.

P. —¿Como delegado normalizador o interventor?

R. — Nuestro gremio no fue intervenido, por tanto yo sigo al frente como Secretario General mientras dure la prórroga de mi mandato.

P. —¿Cuál ha sido la labor realizada por el sindicato en los últimos años?

R. —Primeramente tuvimos que hacer una restructuración interna en el gremio, debido a que las leyes fueron modificadas a partir del '76, algunos de los integrantes de la comisión directiva renunciaron, otros se fueron de la provincia, hubo entonces que modificar la comisión directiva. Hubo que solicitar el ámbito de actuación, etc. En suma un cúmulo de tareas formales pero de muy difícil realización, que nos demoraron casi dos años de labor.

Es necesario destacar que somos muy pocos los que trabajamos en el gremio, si bien contamos con el apoyo del grueso de los docentes provinciales, ese apoyo no se manifiesta en trabajo concreto en el gremio; aunque debe aclararse que en los últimos días, ha habido una mayor afluencia de afiliados.

P. —¿Se deberá a la apertura política?

R. —Presumo que sí, al haber apertura política, la gente se acerca más a sus instituciones representativas, participa más de la vida en esas instituciones, es por eso, seguramente, la mayor concurrencia de compañeros a colaborar con nosotros.

P. —¿Qué otras actividades han realizado?

R. —Nos hemos abocado de lleno a un problema muy serio y que aflige a una gran cantidad de compañeros, me estoy refiriendo al problema jubilatorio de los maestros que pertenecían al Consejo Nacional de Educación.

Esos maestros fueron compulsivamente pasados a la Provincia. En realidad no se contemplan los sacrificios que estos maestros hicieron por nuestra provincia. Si bien pertenecían a otro ente que fue disuelto, su labor se desarrolló en nuestro territorio.

P. —¿Por qué dice que no se contempla el sacrificio realizado?

R. —Si bien se le respetó escalafonariamente y cada cual pasó con la clase que revistaban, el problema aparece con la jubilación.

En la Nación, los maestros para jubilarse necesitan 30 años de servicios, 55 años de edad los varones y 52 las mujeres, y la jubilación es con el 80 por ciento fijo.

En la provincia por suerte tenemos una legislación más amplia que contempla que un maestro, después de 25 años de servicios y sin límite de edad, se puede jubilar, cobrando un porcentaje del 82 por ciento móvil, es decir que cuando se aumente el sueldo al maestro activo, automáticamente se les aumenta en la misma proporción al pasivo.

Por un convenio firmado entre la provincia y la nación, para que se jubile un docente nacional con los beneficios del docente provincial, tiene que tener un aporte de 10 años. Por supuesto que los maestros que fueron del ex consejo nacional prefieren jubilarse con la caja de la provincia, pero necesitan 10 años de aporte.

Quiere decir que los que estaban al borde de la jubilación en 1978 para poder jubilarse por la provincia, deben trabajar 10 años más, es decir, se jubilarían recién en 1988, se imagina que eso es imposible.

Nosotros consideramos que la provincia le debe bastante a esos maestros, más teniendo en cuenta que muchas de las escuelas donde estos docentes cumplían sus obligaciones, fueron abandonadas pues se las consideró en zona inhóspita. Mejor no hablemos de muchos edificios escolares, que no llegaron siquiera a ser taperas.

Ese docente que ha dado tanto de sí a la provincia, merece mejor suerte, es por ello que propiciamos una ley de excepción que contemple la situación de todos los maestros nacionales que han cumplido treinta años de servicio a partir del 31/12/82, lo que equivale a reducir el plazo de 10 años a la mitad.

Esa ley tendría vigencia desde el 31/12/82 al 1/1/86, fecha en la cual todos los maestros cumplen el plazo de aportes a la caja provincial.

P. —¿En qué otro aspecto han estado trabajando?

R. —Uno de los temas fundmentales de nuestro esfuerzo está referido a la ley 1820, el estatuto del docente provincial, y las modificaciones que se le han ido haciendo.

Esa ley dice muy claramente en su artículo 7o. que toda modificación a la misma debe ser discutida con los maestros o con sus representantes gremiales. Ahora bien, se le han realizado reformas, algunas muy importantes, otras de forma y no hemos sido consultados.

P. —¿Por ejemplo, qué reformas?

R. —Uno de los artículos que han sido reformados es el 17o. En el que se establecen las bonificaciones por antigüedad que van desde el 10 por ciento al año de antigüedad hasta el 120 por ciento con 22 años de servicios. Esto era todo un logro para los docentes, pero la ley 1913 modifica esos valores, así al año de antigüedad corresponde el 10 por ciento, y termina a los 20 años con el 80 por ciento; pero en febrero de este año, sufre otra modificación, y llevan un porcentaje más alto a los que tienen 24 años de servicios.

Pero hay otros artículos que también son modificados, y que son mucho más importantes. Por ejemplo, el puesto de supervisor técnico general, era —según el art. 54o.— el escalafón máximo de la carrera docente; era, por tanto, un cargo no político. Nosotros pensamos que el puesto de supervisor técnico general era y debía ser, repito, un cargo de carrera, pese a ser un cargo político.

Es muy importante que nuestra máxima autoridad técnica tenga estabilidad en el cargo, pues una discusión con las autoridades sobre, por ejemplo, los objetivos de la enseñanza, puede hacer que le soliciten la renuncia sin ningún impedimento legal.

Esto, es aparentemente, tomado de los pelos, pero la estabilidad de ese cargo, es un reaseguro contra los avatares de los cambios políticos, y es una manera de lograr continuidad en las políticas educativas.

Así hay muchos artículos que han sido modificados. Si bien todas las leyes humanas son pasibles de reformas, nosotros hacemos hincapié en el artículo 7o., es decir en la consulta al cuerpo docente. Más lógico sería que las autoridades directamente eliminen ese artículo, total nunca lo han respetado.

Pensamos que los docentes lo somos por vocación, que nos preocupa la educación del Chubut, entonces, por qué no podemos participar en la elaboración de las políticas que rijan la educación?

El acuerdo se va a lograr cuando podamos conversar con las autoridades, no sólo planteamos problemas, también proponemos soluciones. Debemos entonces ser escuchados.

P. —¿Hace un tiempo Uds. hicieron una asamblea y creo que tuvieron problemas por ello?

R. —Hicimos una asamblea a la cual asistieron una cantidad considerable de maestros y se plantearon varias cosas, entre ellas, justamente la reforma a la ley 1820. El Ministerio de trabajo consideró que ese tema no podía ser tratado en una asamblea porque, si bien la ley 22105 de ley de asociaciones profesionales lo permite, el decreto 9/76, no dejaba poner en vigencia la ley.

A pesar de eso conseguimos que el ministerio de trabajo reconociera nuestra asamblea, sin reconocer la capacidad para discutir las reformas a la ley 1820.

Pero aparte de estas consideraciones, que son legales, logramos que las autoridades se dieran cuenta que preocupaba al maestro provincial el estatuto del docente.

P. —Hicieron todo un descubrimiento.

R. —Lo que queríamos , que era informar a las autoridades precisamente eso, lo logramos, por tanto no recurrimos la medida del Ministerioo de Trabajo.

PARA SUS FOTOS SOCIALES
VEALO A "SOSITA"



Sosa
FOTOGRAFIAS

REGALOS — CASAMIENTOS — BAUTISMOS
CUMPLEAÑOS — MURALES
AHORA TAMBIEN FOTO CARNET
AL INSTANTE
G. Mayo 161 Rawson



COMUNICA QUE RECIBIO TODA LA LINEA
DE PRODUCTOS DIETETICOS — SALVADO
GERMEN DE TRIGO — ETC.

25 de Mayo y Castelli T.E. 81-252 RAWSON

Taller "SILMAR"

de RUBEN RODOLFO SILVA

REPARACIONES DE DINAMOS MOTORES
Y ARRANQUES
VENTA DE REPUESTOS, DE ARRANQUES,
DINAMOS Y EXTRACTORES ALTERNADORES

Luis Costa 337 T.E. 81-980 Rawson

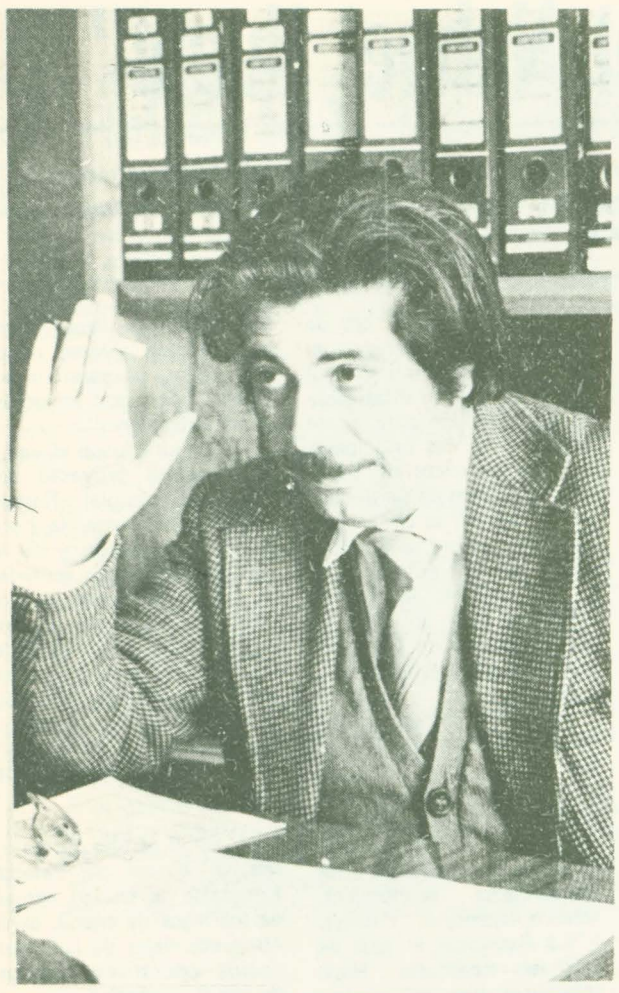

CARLOS ERNESTO MORANT

Nosotros pensamos que las asambleas, todavía siguen siendo soberanas, que las disposiciones legales que a veces pretenden ahogar las manifestaciones de los trabajadores, tienen siempre corta vida, que los hechos las hacen dar por tierra.

P. —¿Cuánto gana un maestro de la provincia?

R. —Un maestro que se inicia, no llega a los tres millones de sueldo. Si consideramos que por estudios se ha establecido que el salario mínimo vital es de seis millones, vea hasta qué punto estamos atrasados salarialmente.

Este problema no es sólo de los maestros, es común para todos los trabajadores de la Argentina que ven como su salario se desvaloriza día a día sin que las autoridades intenten siquiera terminar con este deterioro.

Nosotros elevamos hace unos días una nota al Sr. Interventor en el Consejo donde le mencionábamos el problema. Casualmente el Sr. Interventor no estaba en la provincia, por ello enviamos copias de la nota al Subsecretario de Educación, al Ministro de Gobierno y al Sr. Gobernador.

Estamos dispuestos a colaborar con las autoridades, podemos ir a una reunión o compatibilizar los puntos de vista, pero para eso debemos ser escuchados, las autoridades deben dar respuestas. Hasta ahora no lo han hecho.

P. —¿Consideran que el Consejo de Educacion tendria que ser normalizado?

R. —Pensamos que los docentes del Chubut estamos capacitados, cualquiera de ellos, a conducir el Consejo de Educación, que se podría nombrar un Presidente y los vocales. Pero qué sentido tiene un Consejo normalizado si no hay en la provincia un gobierno constitucional?

El Consejo Provincial de Educación no es una isla, es una parte de un todo, y ese todo debe trabajar en armonía. Además, como se puede plantear objetivos en educación independientemente de las órdenes que "vienen de arriba"?

P. —Hablemos un poco sobre el tema de la educación en el país. Como maestro pienso que está más que capacitado para hacerlo.

R. —Hay una salida muy fácil para justificar los problemas que existen en la educación del país, y es echarle la culpa a los maestros. Yo no creo que tengamos toda la culpa.

Todo el quehacer humano es perfectible, nosotros podemos equivocarnos pero no creo que nos hayamos equivocado tanto.

Lo que está en crisis en el país es todo el sistema educativo, y eso es muy distinto; y si ese sistema en el país es todo el sistema educativo, y eso es muy distinto; y si ese sistema no se ha venido ya a tierra es porque los docentes lo están apuntalando.

Además, fíjese que cuando un niño pasa de primer a segundo grado, lo hace porque las autoridades al firmarle el boletín están certificando que ese niño ya está en condiciones de ascender ese peldaño. Lo mismo debería suceder entonces cuando el joven egresa de la primaria y comienza la secundaria y cuando termina el estudio secundario y quiere continuar en la universidad.

Si va aprobando cada nivel, si hay autoridades que lo reconocen capaz de ascender al inmediato superior, como es posible que para ingresar en el secundario y para entrar en la universidad se le exija rendir un examen de capacidad?

Los tres niveles que componen la enseñanza en el país están siendo manejados como tres estamentos totalmente independientes, eso es consecuencia y causa de la crisis del sistema educativo.

Las reformas no son fáciles de hacer, y no lo son porque siempre se ha ignorado a una pieza fundamental del sistema, que es el educador.

Además nuestra educación siempre ha sido europeizante, no se ha mirado hacia nuestro ser, que es americano. Así nos ha ido. Hemos abjurado de nuestro orígen y nuestro ser, en la medida que volvamos nuestra mirada hacia América Latina, vamos a encontrar nuestro rumbo, también en educación.

El otro grave problema es que acá, en nuestro país, se ha olvidado a la democracia, y la democracia se empieza a enseñar desde niño.

No creo que vayan a salir muy leguleyos los alumnos de séptimo grado, además no lo pretendo ni lo quiero, pero sí exijo que se le de a la Constitución Nacional su lugar, como ley fundamental de la Nación al lado de los otros símbolos patrios. Y que todos los argentinos, desd niños aprendan que, faltar a la constitución es tan grave como deshonrar a la bandera.

EL PRODE PARA LOS HERMANOS DE FELICE

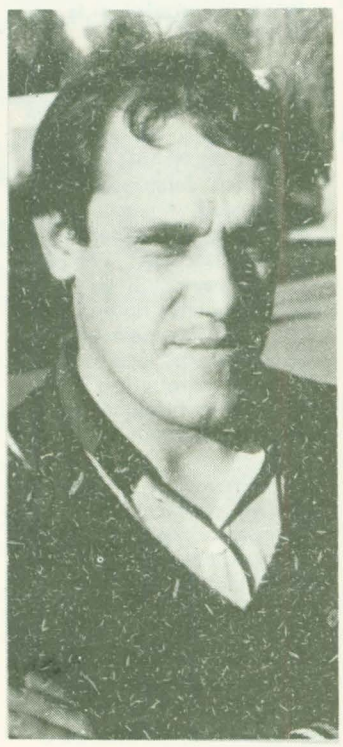

JOSE ANTONIO DE FELICE

"No tenemos ninguna cábala, lo único que hacemos es jugar", afirmaron los hermanos José Antonio y Gerónimo De Felice, que en el ultimo concurso de pronósticos deportivos (PRODE) obtuvieron los ansiados trece puntos luego de haber estado anteriores oportunidades muy cerca del triunfo al lograr algunos puntos menos.

La suerte de estos dos vecinos de Rawson les ha deparado ahora la bonita suma de 33.400 millones de pesos viejos, con los cuales —según afirman— "salvarán el año".

Los hermanos De Felice confeccionan semanalmente más de 40 tarjetas, de las cuales comparten 8. Entre ellas se encontró precisamente en esta oportunidad la ganadora, que se completó con el triunfo de Chacarita Juniors, después de una nerviosa tarde escuchando los resultados de la jornada futbolística.

Hasta los afortunados ganadores han llegado estos días innumerables felicitaciones de amigos y compañeros de labor, como así también al propietario de la agencia de PRODE donde se confeccionó la tarjeta, el señor Francisco Rafael Paradiso.



JERONIMO DE FELICE

LA TARJETA GANADORA

L		E		V	DOBLE
1	BOCA JRS.	1	ESTUDTES. L.P.	1	1
2	PLATENSE	2	F.C. OESTE	2	2
3	R. CENTRAL	3	SARMIENTO	3	3
4	HURACAN	4	INSTITUTO (Cba.)	4	4
5	RACING (Cba.)	5	NUEVA CHICAGO	5	5
6	TALLERES (Cba.)	6	N.O. BOYS	6	6
7	V. SARSFIELD	7	ARGENTINOS JRS.	7	7
8	UNION	8	RIVER PLATE	8	8
9	QUILMES A.C.	9	RACING	9	9
10	G. Y ESGR. L.P.	10	TEMPERLEY	10	10
11	ALL BOYS	11	DEP. ESPAÑOL	11	11
12	ATLANTA	12	CHACARITA JRS.	12	12
13	LANUS	13	DEP. ITALIANO	13	13



Los propietarios del local donde los hermanos De Felice hicieron la tarjeta ganadora. Señor Franciso Rafael Paradiso, su esposa Dora Papaiani y su hijo Carlos María, quien atiende el servicio de PRODE a domicilio.

GOMERIA LAVADO Y ENGRASE
"ESQUEL"
BALANCEO
(Atención de 7 a 20 hs.)
Descuentos a empleados
Ruta Acceso a Playa Unión Rawson

Un análisis del libro "Biografía del Nahuel Huapi"

En ocasión de la presentación de la 5ta. Edición del libro "Biografía del Nahuel Huapi" de Manuel Porcel de Peralta, que compone la Colección Patagonia de Editorial Marymar, la profesora Cecilia de Glanzmann se refirió a la obra del escritor en una medulosa alocución, en la que resaltó la importancia de la difusión de la literatura regional entre los alumnos del Chubut. La presentación del libro se hizo en Trelew y la exposición es la siguiente:

Se me ha pedido que prologue oralmente esta nueva edición de BIOGRAFIA DEL NAHUEL HUAPI. Es un honor y un desafío al que no sé si sabré responder exactamente, pero lo asumo pensando en que esta solicitud a un profesor de Letras de la zona es significativa, si consideramos la importancia de la difusión de la literatura regional entre nuestros alumnos.

Aquella primera edición de 1958 estuvo dedicada a los maestros argentinos. La intencionalidad de ayer parece enlazarse con la de hoy. Los docentes patagónicos constatamos, en nuestro quehacer, hasta qué punto es necesario y valioso el encuentro del alumno con la geografía, con su pasado y su presente, con su gente, con situaciones conocidas o escuchadas..., en las páginas de escritores nuestros, nuestros por nacimiento o por adopción de este bendito suelo.

Desde la primera edición de 1958, se sucedieron las de 1959, 1965 y 1969, sin ningún agregado o modificación. Se agotaron las cuatro ediciones gracias "a la generosidad de la crítica, a la novedad del tema y a la catadura excepcional de los protagonistas del descubrimiento, conquista y colonización de la cordillera patagónica", como justifica humildemente don Manuel Porcel de Peralta en el Prólogo a esta nueva edición de "Biografía del Nahuel Huapi", la 5a., exactamente igual a la primera y plausible respuesta al interés y valor de sus páginas.

En este prólogo a la 5a. edición, fechado en Trelew 1982, expresa el autor su objetivo primero: "descorrer los mitos y supercherías que distorsionaban y ocultaban la realidad patagónica", y suma a ello su profundo deseo de que la obra sirva, además, a los ideales de patria, a través de la sugerencia a argentinos y extranjeros, de que es un suelo para el porvenir.

El mito de la Ciudad de los Césares o Ciudad Encantada será el tema con que se iniciará el primer capítulo.

La incitación motivadora que sintió Manuel Porcel de Peralta en su terruño cordobés hacia este país fabuloso de la Patagonia, apenas presentido, lo llevó a ser él también un buscador de la Ciudad de los Césares. Con el correr del tiempo, para él también el mito se develó, pero "la magia de la belleza paisajística" y de la "exultante belleza" —calificativos del autor—, parece mantener aún el poder de su embrujo y, como coordenadas en el tiempo, la inexistente Ciudad de los Césares sigue viviendo, paradójicamente, en la que el llama la Universidad de los Césares del Nahuel Huapi y del San Carlos de Bariloche actual.

Como los antiguos buscadores de quimeras; como aquel Francisco César, en 1528 Comandante de una expedición a las pampas de San Luis y Mendoza, que hablará de una ciudad aún no descubierta, con características de paraíso terrenal, en las estribaciones andinas rumbo a la Cruz del Sur; como todos los que siguieron: Gonzalo de Albreu, Hernandarias, don Juan Fernández, el padre Mascardi, Falkner, Fray Francisco Menéndez, Francisco Perito Moreno, Capraro...; como todos ellos, también Manuel Porcel de Peralta confiesa haber sido un buscador de la Ciudad de los Césares. Y esa búsqueda lo llevará a internarse "en la vasta bibliografía que relata la gesta descubridora de los pioneros, el martirologio de las naciones aborígenes y el afán indomable de los civilizadores", (prólogo de la cuarta Edición). Además, sus apuntes se nutrieron de las entrevistas con los caciques lugareños y con los antiguos pobladores extranjeros. Su espíritu inquieto y deslumbrado "se trasladará, a manera de "raconto" —como expresa en su prólogo a la 4a. edición—, más allá de la historia, de la fábula y la leyenda. Es así como nace "Biografía del Nahuel Huapi", "una síntesis de investigación histórica —como la cataloga Elías Castelnuovo—, y una lúcida aventura en pos de los expedicionarios y misioneros atrapados por la magia de una fábula: la Ciudad de los Césares". Al comentar esto con el autor y observarle la imprecisión del género, Porcel de Peralta contestó: "tal vez porque en la Patagonia, la historia se hace novela".

En el capítulo II, "Monarcas de la Patagonia", dirá el autor que durante el período de la organización nacional, en el siglo pasado, "Nahuel Huapi soportará una larga noche en espera de la civilización".

Ya aquí aborda el tema del indígena, de su despojo, y señala, acusatorio, la ineptitud para la recuperación del mismo para la naciente civilidad nacional. Dirá que los va empujando hacia los "extramuros" de la civilización, con la distribución de tierras públicas, y que se va creando el clima de resistencia, odio y venganza.

Desfilan por sus páginas la historia del contrabando de hacienda, en Villarica; la industria derivada de la organización de los arreos, los malones, la frontera, los fortines, la implementación del sistema impotente para contener la audacia de los contrabandistas, la renuncia a la adaptación social del "salvaje" y el comienzo de la masacre, cuyo escenario será la vasta Patagonia.

Luego, la historia de Calfucura y su plan ambicioso e inteligente. Su imperio, el gran imperio araucano. Su relación con Rosas, con Urquiza y con Mitre. Su muerte a los 103 años, vencido y enfermo. La campaña de Roca.

Leemos en "Biografía del Nahuel Huapi": "La Patagonia es país de milagros. Aquí todo es posible. Un soldado puede inventar una ciudad de mil y una noches, un indio chileno —Calfucura— puede ser al mismo tiempo vándalo y general del ejército argentino o, un abogado francés, sin más títulos que sus ansias de aventuras, puede establecer su imperio y declarar fundada una nueva dinastía de nobles". Alude así Manuel Porcel de Peralta, a la pretensión y aventura de Orllie — Antoine de Tounes, que intenta erigirse en monarca del Reino de Araucania y de la Patagonia. Dedicará a este tema largas páginas, fundamentadas históricamente. Pero habrá lirismo, tal vez demasiado, en la recreación de la relación amorosa de Orllie y Piuke — Mill-, hija del cacique Pinolevi, y en la del dolor de ella por su ausencia y abandono...

Para presentar al Perito Francisco Moreno dirá Porcel de Peralta: "La Patagonia conoce una galería de expedicionarios inmortales: Magallanes, Vasco da Gama, Sarmiento de Gamboa, Drake, Mascardi, Muster, Falkner, Darwin, Bridges". A ellos, la Argentina incorpora una figura de dimensión universal: Francisco Perito Moreno, paleontólogo y civilizador, explorador, geógrafo.

Sus pasos, desde su llegada al Gran Lago en 1876, serán testimoniados en la secuencia histórica. La vigorosa pintura de Moreno, lleno de coraje, de agallas, resalta en el vívido relato de la fuga de la Gobernación indígena de las Manzanas, en una improvisada balsa, a través del torrente caudaloso del Collon — Cura, y luego, por el Limay. La historia y la anécdota, a veces especialmente sorprendente, se entrelazan continuamente.

Nomina, por ejemplo, con pinceladas originales o con personales neologismos, a Moreno. Lo llama "hombre acostumbrado a peonar ideales...", "misionero laico que ha sembrado a voleo hacia todos los rumbos"; y concluye su Cap. II diciendo: "la civilización ya no se nutre de leyendas. Andan los geógrafos con la brújula, el teodolito y el compás, haciendo triangulaciones".

En el Cap. III nos sorprenderá también el insólito gerundio, cuando dice: "El salesiano Milanesio anda misionando por tierra del Chubut".

Del fresco diálogo textual del salesiano Milanesio con Annu — Car, de la tribu de Sacomatra, transcripto en las pág. 116/117, dice el autor: "Es un ejemplo estupendo, admirable, de estoicismo, abnegación y arrojo, de que dieron muestras reiteradas jesuitas y salesianos, a ambos lados de la cordillera andina: "Podemos agregar que es, además, un interesante ejemplo de bilingüismo español — mapuche (donde se observan los préstamos del español en la lengua indígena).

Hablará luego de los vuriloches, de sus ritos y rogativas, de la leyenda del Tronador, y del arbitrario nombre del Nahuel Huapi.

No desaprovecha oportunidad, Manuel Porcel de Peralta, para hacer la defensa del aborigen, y en pág. 126 subraya: "Si las balas de los ejércitos no hubiesen aniquilado las mejores fuerzas aborígenes, otra sería la situación en que van a formarse las poblaciones, en la falda oriental de la cordillera".

Enumera con dureza los distintos recursos empleados para el despojo, desde el aguardiente, las enfermedades, el crédito y el fiado y otros, hasta el fraguado, impune asesinato.

Habla sin ambages del "mal de la Patagonia", por la ausencia de mujeres para esos hombres venidos de otros lares y que van conformando en San Carlos de Bariloche lo que el llama "La Legión Extranjera". Tal es este complejísimo material étnico.

No retacea la muestra de ese ámbito social híbrido, donde se mezclan los vicios y las costumbres de dudosa moral que impone la vida en la frontera. La descripción de la realidad cruda, justa, adquiere por momentos un tono jovial, como cuando hace referencia a los casos dramáticos de matrimonios por correspondencia, y a las fotografías fraudulentas.

Desfilarán luego la arbitrariedad de la policía y de la administración de la justicia para con los indios; el aprender paulatino de éstos a no desacatarse, y la historia singular del italiano Primo Capraro, que vino a "hacer l'América a la Patagonia. Capraro buscó oro en el Correntoso, y el oro de las quimeras se transformará para este trotamundos soñador y hacedor infatigable en la ciudad Encantada que será uno de los principales centros turísticos del mundo: San Carlos de Bariloche.

Capraro se siente predestinado, elige la apacible Bahía de Correntoso, y allí se cimentan los sueños en la realidad concreta de un San Carlos de Bariloche que cobrará prestigio internacional.

Con amarga ironía, Manuel Porcel de Peralta destaca: "... en el único país donde se seguirá ignorando la belleza estupenda de sus paisajes, el privilegio de su clima, sus extraordinarias posibilidades económicas, será en Argentina". Y luego, —"La Patagonia es país de sorpresas escabrosas". Hace referencia, con este preámbulo, al asentamiento de las más diversas colectividades extranjeras, y a la ausencia de los argentinos. "Tampoco, acota, extraña su falta".

De esta difícil fragua, sentencia, sólo podrá surgir un día el ciudadano del presente cuando los aúne un sentimiento de solidaridad social. Y ese día llega. Y con él, el progreso: la luz eléctrica, el fotógrafo, los estratos sociales conformados y organizados, los hoteles, paseos, actividades nocturnas, el ferrocarril, y hasta el "Pleisosaurio" de Leleque, que acuciará vanamente el interés del mundo.

Tras la conclusión del problema de límites con Chile, aparece una necesidad inmediata: "argentinizar la Patagonia". En la pág. 192 Porcel señala, una vez más, acusatorio, la paradójica realidad: "los aborígenes de la cordillera observan cómo los argentinos que llegan, tampoco tienen tierras, negocios, tropa, ni casas confortables. Todo está en poder de los extranjeros".

Vendrá luego el valioso y estéril proyecto del Ministro Ezequiel Ramos Mejía. Finalmente, la hora de la urbanización y de la organización de un verdadero Parque Nacional, que le imprimen un ritmo presente, moderno, con visión de futuro, que parece concretar aquellos sueños de Mascardi, de Moreno, de Capraro... Surge la Ciudad Jardín, surge el Parque Nacional de Nahuel Huapi.

En el último capítulo, Manuel Porcel de Peralta fotografía la ciudad actual de los lagos de cristal, pero no puede dejar de lado sus juicios valorativos, teñidos de amor auténtico por ese paraje magnífico del territorio patrio.

La frase ya dicha, vuelve repetitiva y cíclica: "En la Patagonia todo es paradojal, contradictorio, propicio a la fábula y a los fabulistas", y más adelante: "No sorprendió a nadie que de aquella Ciudad de los Césares que empezó como comedia, se pasara a la Universidad de los Césares", pujantemente incitadora de visitantes del país y del mundo.

Don Manuel Porcel de Peralta concluye, así, subrayando el paso de la comedia inicial a la realidad de hoy, de la mítica Ciudad Encantada a la pintoresca y progresista Universidad de los Césares del Nahuel Huapi. Ha hecho su Biografía de más de cuatro siglos.

Prof. Cecilia G. de Glanzmann
Trelew, 9/8/1982

CHUBUT TIENE FUTURO

MINISTERIO DE GOBIERNO, EDUCACION Y JUSTICIA

DIRECCION DE ADMINISTRACION DE LA POLICIA

LICITACION PUBLICA Nro. 2/82

OBJETO: ADQUISICION ABRIGOS.
FECHA DE APERTURA: 26 de agosto de 1982.
PRESUPUESTO: $ 400.000.000.—
LUGAR DE APERTURA: Jefatura de Policía — Pedro Martínez 102 — Rawson. Ante el Escribano General de Gobierno — La aprobación de la contratación se efectuará por decreto del Poder Ejecutivo previa intervención de los organismos competentes.
VENTA DE PLIEGOS: Dirección de Administración de Policía — Rawson — Casa de la Provincia del Chubut — Paraguay 876 — Capital Federal — Unidad Regional Comodoro Rivadavia. El pago de los mismos se efectuará mediante giro a la orden de Director y Tesorero de la Policía.
El pago de los elementos adjudicados se efectuará con cheque dentro de los 45 días de recibidos.

25-7/22-8

PROVINCIA DEL CHUBUT

DESDE TRELEW

Charlas de don Luis

El martes pasado anduve por el acto de la multipartidaria que se realizó en el Gimnasio. Vos sabés que de política entiendo muy poco, pero como anda todo el pueblo alborotado por la política, quise informarme un poco más.

¡Qué lindo acto! Todo un ejemplo de civilidad. Atentamente la concurrencia escuchó a los distintos oradores, hubieron muchos aplausos y no hubo ningún tipo de abucheos, silbidos o cosa parecida.

Habían familias enteras; matrimonios con sus chicos.

Estaban todos los políticos, los que se ven todos los días en los diarios, pero estaban también cientos de hombres comunes y, lo más importante, una gran mayoría eran los treintones. Era fácil ver como una gran parte de los asistentes tenían entre 30 y 40 años. Justamente, los que han votado una sola vez.

Cuando llegué a casa y prendí el televisor me enteré que se realiza el congreso de alergia, otro de ortodoncia, de cuando debo cruzar la calle y un montón más de cosas sumamente inútiles.

Entonces pensé: ¿Por qué no utilizamos la Televisión para educar al soberano?.

Porqué no difundir las constituciones así como se difunde cualquier otro mensaje. Y cuando hablo de las constituciones lo digo en plural, porque todos los habitantes de Chubut tenemos la obligación de conocer nuestra constitución provincial que, dicho sea de paso, es una de las más modernas en la Nación y en su articulado, nuestros constituyentes sentaron las bases para un verdadero desarrollo provincial.

Entonces, porqué no hacer breves tandas con uno o dos artículos, y esos avisos repetirlos todo el día, pasando al siguiente con otros dos más, y así sucesivamente hasta difundir todo el articulado de las dos cartas Magnas.

¿Por qué no?.

¿Por qué no utilizar el mejor medio de comunicación masiva que tenemos en la provincia para realizar una tarea cívica que es de fundamental importancia?.

Así como una de las Fuerzas Armadas incorporó a una edición de su Gaceta informativa un ejemplar de la Constitución Nacional, nuestro canal estatal debe también contribuir a la difusión de las leyes fundamentales de la Nación y de nuestra provincia.

****

En esta mañana recibimos una noticia largamente esperada. La Policía de la Provincia del Chubut ha informado que está sobre la pista cierta del asesino de la niña Rosa Barrientos. E incluso ha identificado al malhechor y ha solicitado su captura a las policías de las otras provincias.

El brutal asesinato, realizado hace más de dos años, consternó a toda la población de Trelew. No sólo por la edad de la víctima, sino por la ausencia absoluta de móviles, que no fueran los de un sadismo propio de un enfermo.

Aceptamos el secreto sumarial, pero es necesario que nuestra policía informe el nombre del malhechor, nuestra sociedad debe expiar su culpa por haber tenido en su seno a semejante monstruo.

Además, también se espera el esclarecimiento de otros dos hechos de sangre que conmovieron a nuestra población: el asesinato del joven Cañuqueo y la desaparición de un comerciante del que sólo se encontró su vehículo semi — destruído.

Confiamos que nuestra policía, como tantas veces lo ha hecho, pronto nos dará la respuesta.

****

Se está realizando la reparación de la ruta 25 a la altura de las 1000 viviendas (¡Qué nombre para un barrio!).

Eso no era una ruta, era una línea continuada de pozos, baches y zanjas que ponían en constante peligro la vida de las personas que debían transitar y la mecánica de los vehículos.

Debemos pensar que es una ruta muy transitada. No sólo es salida de Trelew hacia Gaiman y el Valle y hacia Esquel, sino que une a la ciudad con el Parque Industrial.

Urge realizar el desvío de la ruta por detrás del barrio 1000 Viviendas, trazar las calles auxiliares, paralelas a la ruta para el tránsito del Parque Industrial.

Urge eliminar la ruta y las calles que en ella desembocan a partir de Marconi, pues esa zona, está densamente poblada, hay muchos peatones y bicicletas, y han habido ya varios accidentes por la falta de iluminación.

****

La Municipalidad de Trelew ha encarado un serio trabajo de reparación de calles. Las calles de los barrios periféricos (sobre todo el sector Sur) están siendo prolijamente reacondicinados para el tránsito automotor normal (digo normal porque los vehículos anfibios en ningún momento tuvieron inconvenientes para hacerlo).

Debemos reconocer que el trabajo se está haciendo muy bien. Ahora viene lo importante: mantenerlo durante todo el año. Si las próximas lluvias nos sorprenden con las calzadas bien enripiadas, con los declives correspondientes, con las zanjas de desagüe bien terminadas, es casi seguro que no tendremos los inconvenientes que tuvimos este año; pero si los trabajos quedan a medio terminar, si se descuida el mantenimiento, la historia se repetirá.

Y van tantos años...!

Hasta la próxima.

****

MUNDO FILATELICO

MATERIAS PARA UNA COLECCION TEMATICA:

En nuestra nota anterior describimos Artes y Letras. Hoy lo haremos con el grupo "ETNOGRAFIA, GEOGRAFIA e HISTORIA". En éste podemos escoger para una muy buena colección temática, entre los siguientes: Grupos raciales o familias — Accidentes geográficos — Paisajes — Turismo — Cartografía — Mapas Cristóbal Colón — Descubrimientos geográficos — Historia Universal — Arqueología — Globo terráqueo — Banderas — Heráldica — Monedas — Hechos y personajes históricos — Personajes y conmemoraciones afines.



ANIVERSARIO DEL GENERAL SAN MARTIN:

El 17 de agosto ppdo. se conmemoró un nuevo aniversario de la muerte del Gral. San Martín. Nuestro país, consecuente con sus tradiciones de honrar a sus máximos héroes, emitió en diversas oportunidades hermosos sellos postales alusivos, como el que ilustra esta nota y que fuera librado a la circulación en el mes de agosto de 1950.

Asimismo, otros países, intimamente ligados por raíces históricas, emitieron sellos similares, tales como Perú y Chile. Nuestro modesto homenaje pues, al Libertador de América, desde esta sección de EL REGIONAL.



21 de Agosto. DIA DEL FILATELISTA ARGENTINO

El 21 de agosto de 1856, el entonces Gobernador de Corrientes, Dr. Juan Gregorio Pujol, propicia la aparición del primer sello postal argentino, hecho por el cual se constituye el DIA DEL FILATELISTA ARGENTINO, el 21 de agosto.

Es merced a la gestión de tan preclaro hombre, que la República Argentina se incorpora a la serie de países que ya en esa época, emitían sellos postales. La estampilla en cuestión, imita la cabeza de los primeros sellos de Francia. Fue grabada en cobre e impresa con tinta negra sobre papel barrilete ordinario de distintos colores: no tienen dentado y su valor fue de 1 Real.

FILATELIA POR TELEVISION:

El día 24 del cte., en el programa "Nosotras" de Canal 7 se incluirá una nota periodística realizada por la conductora del programa, Srta. Analía Trifaró a los señores José Rzeznik y Oscar Corbella. Dicha nota tiene por motivo reflejar las inquietudes de los filatelistas en su día.

Jueves por medio ese canal proyecta incluir en su programación temas relacionados a la filatelia, a los efectos de iniciar a los interesados.

SECCION CANJES:

Marcos H. Tobares — España Nro. 2 — Rawson, solicita canje de sellos del tema "Barcos", nuevos y usados. Julio Anselmino, Bo. 120 Viviendas. Casa Nro. 52, Trelew, solicita sellos Argentino "Confederación", nuevos y usados. Ofrece sellos de Argentina y América del Sud.



VIDRIO SUR
-CRISTALES-
-VIDRIOS-
-ESPEJOS-
T.E. 81-945
Alejandro Maíz esq. J.A.Roca Rawson (Ch.)

Proveedora Chubut
TODO PARA LA CONSTRUCCION
CAL — CEMENTO
BLOQUES — HIERROS
ELECTRICIDAD — ABERTURAS
LADRILLOS DE PRIMERA CALIDAD
REPARTO A DOMICILIO EN RAWSON Y PLAYA UNION
Vacchina 248 T.E. 81677 Rawson

Cantina 'SAN REMO'
ATENDIDA POR SUS PROPIOS DUEÑOS
MENU FIJO: Lunes a Sábados $ 50.000.-
San Martín y Luis Costa RAWSON

FABRICA DE SELLOS
RAWSON
Si de sellos se trata cuente con nosotros
DE URGENCIA: en 2 HS.
NORMAL: 24 HS.
Rivadavia 844
RAWSON CHUBUT

PESCADERIA "EL SUEÑITO"
GRAN VARIEDAD EN PESCADOS
Don Bosco 275-Trelew

Sociales



En la ciudad de Puerto Madryn festejó 15 años la Srta. María Gabriela Abrahani. (Foto color Stuttgart)



Carla Romina Luna cumplió tres añitos en la vecina ciudad de Trelew. (Foto color Stuttgart)



Moira Fabiana Blanc, festejó sus 15 años en Trelew (Foto color Stuttgart)



Recibió las aguas bautismales Ornella Spalla. Son sus padrinos Emma Vicenzi y Carlos Zarzoza. (Foto color Stuttgart)

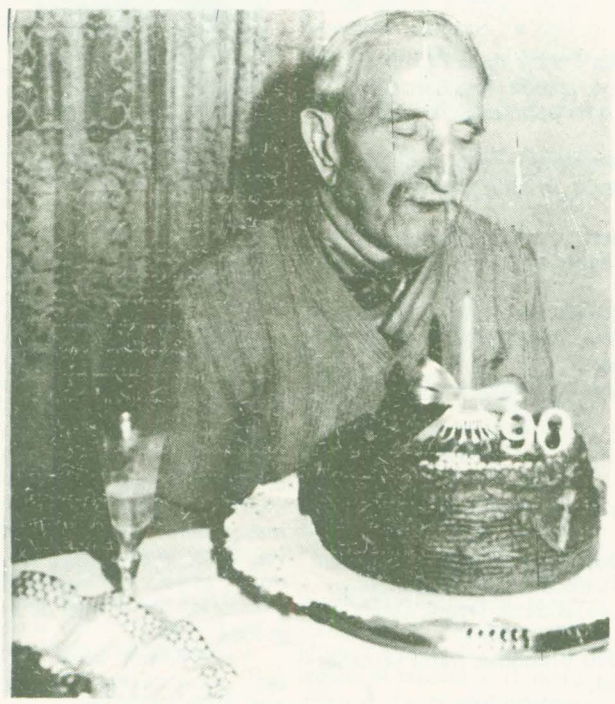

En Rawson festejó 90 años don José Frattini (Foto color Stuttgart)



En Trelew se festejó el segundo cumpleaños de la pequeña Paola Gabriela Vázquez. (Foto color Stuttgart).



En Puerto Madryn festejó sus 3 añitos Diego Sebastián Sánchez. (Foto color Stutgart).



La simpática Verónica Vanina Amaya cumplió 2 añitos. Puerto Madryn. (Foto color Stuttgart)



En Rawson festejó 8 años Juan Carlos Munoz. (Foto color Stuttgart).

Periodismo y política

Hace unos días, precisamente el 17 de agosto pasado, en el acto organizado por la Multipartidaria en el Gimnasio de la ciudad de Trelew, algunos oradores fustigaron muy fuertemente al periodismo.

Quienes estábamos allí cumpliendo con nuestra función, y que es también una misión y un servicio a la comunidad, de periodistas, nos sentimos profundamente extrañados ante ese ataque que, por lo generalizado, fue absolutamente injusto.

Cuando escribo estas líneas, aún no ha aparecido defensa o contestación alguna, es por ello que me voy a permitir algunas reflexiones sobre un tema que, pareciera ser, algunos no tienen totalmente claro, tal es la relación que existe entre el periodismo y la política.

En la actualidad, muchos medios televisivos y radiales, pertenecen al Estado.

El Estado, obviamente, marca en ellos la línea a seguir. ¿Es prescindente el Estado en política?.

Lógicamente, la respuesta es no. Por ello, cómo se puede pretender que el medio controlado por él, sea prescindente.

No señor, el periodismo televisivo de Buenos Aires y cierto periodismo radial, hace política por sobre todas las cosas, incluso por sobre la tarea de informar.

Analicemos, para confirmarlo, el programa que se difunde los días viernes por la emisora de TV local.

Uno de sus conductores, hace ya muchos años, realizó el entorno ideológico, la justificación teórica del golpe militar de 1966. Los que recuerden los artículos de la revista Primera Plana (desaparecida en 1975) podrán rememorar como se justificaba ideológicamente, no sólo el golpe militar, sino todos los movimientos políticos que realizaba el "príncipe", encarnado en esa oportunidad por el Teniente General Juan Carlos Onganía.

Aún se debe una explicación histórica de ese golpe de estado, pues bien, cuando se investigue la historia, cierto periodismo deberá estar en el banquillo, si no de los acusados, por lo menos para dar explicaciones.

El otro conductor, no por menos brillante, es menos responsable de varios acontecimientos muy dolorosos de nuestra historia.

Sus viajes permanentes a Madrid, su espera (a veces de semanas) para que el entonces exiliado Juan D. Perón le concediera una entrevista.

La apología que realizara en todos los números al extinto líder político (cuando estaba con vida y más aún cuando accedió al gobierno), se transformó en una crítica despiadada e indecorosa cuando el gobierno comenzó a tener dificultades.

Por ese programa desfilaron los "nuevos argentinos", personificados en los Oddone, Grecco y otros dirigentes financieros tristemente célebres.

Y ahora, se realiza semana tras semana, la cobertura ideológica a la "teoría del olvido".

¿Es eso periodismo?

Muy diferente es el periodismo escrito. Ahí las cosas están mucho más claras. Los grandes diarios nacionales (Prensa, Nación y Clarín) tienen una postura política perfectamente definida. Si alguien no está de acuerdo con el integracionismo industrialista del diario Clarín, no lo lee.

No tan claramente como en los diarios, también es posible entrever la posición de las revistas de gran circulación. Los dos grupos editoriales, Abril y Atlántida son fácilmente definibles.

¿Qué hacer entonces?

Los medios masivos de comunicación, deberán pasar indefectiblemente a manos privadas. No puede el Estado seguir teniendo el monopolio de la comunicación, y menos aún donde cuatro empresas de un mismo dueño compiten furiosamente entre sí y se las arreglan para ser igualmente deficitarias. En todo caso, cerremos tres de ellas y dejemos una sola, por lo menos se reducirá el déficit en un 75 por ciento.

Apoyemos a la prensa independiente. Esos cientos de medios pequeños, hechos a pulmón, que muchas veces dan pérdida a sus propietarius y que son mantenidos como una carga pública.

Respetemos al periodista cuando está en cumplimiento de su tarea, no le escondamos la información y, menos aún, se la deformemos.

Recordemos que, desde el inolvidable Padre Castañeda a la fecha, miles de argentinos han dejado jirones de su vida frente a una máquina de escribir, en el convencimiento de que, al informar verazmente, ayudaban a engrandecer la patria.

Profesionales

ABOGADOS

MIGUEL ANGEL CASTILLO
ABOGADO

H. Yrigoyen 65 — Rawson

TOMAS O. FONDACARO
ABOGADO

H. Yrigoyen 65 — Rawson

GUILLERMO HERVIDA
ALICIA SUSANA OLIVERO
ABOGADOS

H. Yrigoyen 363 — T.E. 81884 — Rawson

BIOQUIMICOS

LABORATORIO DE ANALISIS CLINICOS
Dra. VIOLETA G. DE SALAFIA
BIOQUIMICA

Rivadavia 302 — Rawson

LABORATORIO DE ANALISIS CLINICOS
Dr. OSCAR A. CORTES — Dr. JORGE GIANOGLIO
BIOQUIMICOS

Rivadavia 867 — Rawson

LABORATORIO DE ANALISIS CLINICOS
Dr. JOSE H. CIFUENTE
Dra. SUSANA E. DE SERVIERES
Dr. RODOLFO J. GONZALEZ

G. Mayo 45 — T.E. 81909 — Rawson

CONTADORES

CARLOS ROMAN
CONTADOR PUBLICO NACIONAL

E. Tello 361 — Gaiman
Est. Riva y Asociados — Av. Fontana 286 — Trelew

INGENIERO — ARQUITECTOS

ESTUDIO DE INGENIERIA Y ARQUITECTURA
RICARDO VAUGHAN — CARLOS SIMIONATI
ING. CIVIL — ARQUITECTO

Av. Fontana 220 — local 3 — Trelew

MEDICOS

Dr. EDUARDO ALFREDO BERGESE
PEDIATRA
Lunes a Viernes de 17 a 21 hs.

Conesa 168 — Rawson

ODONTOLOGOS

Dr. HECTOR OSCAR CERECEDO
ODONTOLOGO

Rivadavia 524 — Rawson

Dr. JORGE E. VERDIELL
Dr. LUIS A. PEREZ
ODONTOLOGOS

Belgrano 535 — Rawson
Rivadavia 448 — Trelew

VETERINARIOS

Dr. ROLANDO JONES
MEDICO VETERINARIO

Ate. Brown — Gaiman

KINESIOLOGOS

NORA CRISTINA NAVARRO
KINESIOLOGA

P. Martínez 210 — T.E. 81259 — Rawson

FARMACIA
ROCA

DE

HORACIO ISMAEL TOCHO

M. Moreno 574 — T.E. 81247 — Rawson

Sanatorio
TRELEW

Pecoraro 460 — T.E. 20216

TRELEW

FARMACIA
BELGRANO
PERFUMERIA

ZULEMA J. SALCEDO de NELSON
FARMACEUTICA
Mat. Prov. 020

Av. Sarmiento esq. Vacchina — T.E. 81178 — Rawson

CUATRO DECADAS DE PROFESION OPTICA
EN LA PATAGONIA



OPTICA
BOCIAN

España 12 — Trelew

MANUEL EDUARDO VARELA
El Supremo

TALLER INTEGRAL DE ELECTRICIDAD
DEL AUTOMOVIL

COLOCACION DE RADIOS Y PASACASSETTE
REPARACION DINAMOS
ARRANQUES ALTERNADORES
Y CARGAS DE BATERIA

ATENDIDO POR MANOLO VARELA

Pasaje Nueva León 54 - TE 81140 - RAWSON

Stagnitta Hnos.

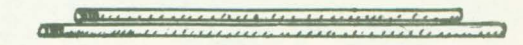

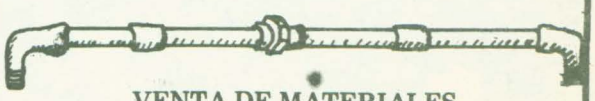

VENTA DE MATERIALES
CLOACAS — AGUA — GAS Y SANITARIOS





Nuevo local — Belgrano 632

El PACH inauguró su comité en Rawson



Con la presencia de dirigentes y simpatizantes de la zona del Valle Inferior quedó inaugurado el lunes pasado el Comité Rawson del Partido Acción Chubutense (PACH), que funciona en el local de Avenida Sarmiento 622 de la ciudad capital.

Para referirse al hecho habló en la oportunidad el dirigente Lorenzo Graci, encontrándose presentes además el doctor Osvaldo Williams, de Trelew; el profesor Carlos Malbárez, la señora de Castelli, el ingeniero Juan Carlos Villafañe y el señor Romero de Rawson, y un nutrido número de simpatizantes de la agrupación.

"Hemos tenido distintas etapas de trabajo. Unas muy lindas y con buenos resultados y otras más oscuras. Pero de todos modos siempre nos ha enorgullecido el hecho de que este trabajo que concretamos entre todos ha permitido mantener latente y vivo a nuestro partido, sintiendo que va perfeccionándose, de mayor alcance y con más empuje y fuerza", afirmó Graci en su discurso.

"Entre todos, creo que estamos retomando un camino hermoso, que esperemos nos lleve a la invitada de honor de esta noche que es la democracia. No se si nuestro trabajo ha sido lo suficientemente eficiente como debió haber sido —continuó el orador— pero lo que sí sabemos es que hemos puesto toda nuestra fe y por sobre todas las cosas estamos convencidos de que el trabajo lo vamos a mejorar, con la participación y el acercamiento de muchos más".

Más adelante, Graci enfatizó: "A la democracia la vamos a hacer fuerte con la participación de la mayor cantidad posible de gente. Ahora nos resta trabajar, cuidar como algo que se está gestando y que dará a luz antes de marzo de 1984, nuestra aspiración de tener en la República a los representantes del pueblo gobernando".

"Sabemos -agregó-que el PACH tiene la capacidad y honestidad para preparar planes de gobierno que sirvan realmente a nuestra provincia. Esta es una invitación formal para que todos se integren a este comité y a otros del PACH, para conocer, evaluar y tratar de mejorar lo que nuestro partido puede significar para el futuro de la Provincia", indicó Lorenzo Graci, al dejar inaugurado el Comité Rawson.

Cabe apuntar que en el local de Sarmiento 622 se atiende a los afiliados y simpatizantes de lunes a viernes de 18 a 21, mientras que los viernes, a las 20.30 están previstas las reuniones de dirigentes.





Conferencia en el Colegio Don Bosco



DISERTO EL SECRETARIO DE LA COMISION NACIONAL "JUSTICIA Y PAZ" DEL EPISCOPADO NACIONAL LIC. EROLES

Programada por el Centro de Estudios Social — Cristiano se realizó en el salón de actos del Colegio Don Bosco de Rawson una conferencia del secretario de la Comisión Nacional "Justicia y Paz" del Episcopado Argentino, licenciado Carlos Eroles, quien viajó a nuestra zona en compañía de su esposa, señora Ada Ofelia Macchi de Eroles.

Una nutrida concurrencia asistió a la disertación que se refirió al tema "La comunidad nacional. El orden político — social. Las sociedades intermedias y otros aspectos.

El licenciado Eroles se desempeña como docente del Instituto Religioso de Cultura Superior y es autor de las obras "Los desafíos de Puebla" y "Los partidos políticos".

GIRA

Una recorrida por localidades del oeste provincial realizaron este fin de semana los dirigentes Williams y Malbárez de nuestra zona junto al escribano Roque González y Fernando Marraco de Comodoro Rivadavia.

Visitaron El Maitén donde ayer se inauguró el comité de esa población y Trevelin, oportunidad en que tomaron contacto con simpatizantes de esa zona.

COMUNICADO

El Comité del PACH informa que se realizó como estaba previsto la reunión-debate en la que principalmente se habló de democracia. El tema proseguirá en las habituales reuniones de los viernes, a las 20.30 horas, en su local de Av. Sarmiento 622, a las que se invita a los ciudadanos que deseen participar.







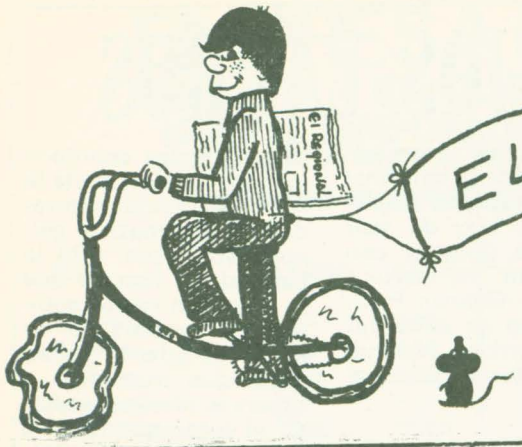

EL CLUB DE LOS REGIONALITOS

La página que escribimos los chicos.

Invitamos a todos los chicos a hacerse socios de este club, participando con el envío de entretenimientos, cuentos, adivinanzas, poesías y otras cosas que les guste publicar.

Quienes escriban enviando colaboraciones, serán designados miembros del club, por lo cual recibirán un lindo diploma con la firma del director "Regionalito".

Todos los meses sortearemos entre los socios un lindo regalo y los ganadores recibirán la grata noticia a través de esta misma página, en la que se publicarán sus nombres.

"CLUB DE LOS REGIONALITOS"
Periódico EL REGIONAL"
Pedro Martínez 153
9103 — RAWSON

Cuando nos escribas, llena este cupón y envíalo también.

NOMBRE Y APELLIDO.....

Nacido el.....*en*.....*Tengo*.....*años*

Mi domicilio es: calle.....*Nro*.....

Ciudad.....*Provincia*.....

Voy a la Escuela Nro.....*que se llama*.....

Cositas para hacer: hoy una cartera.

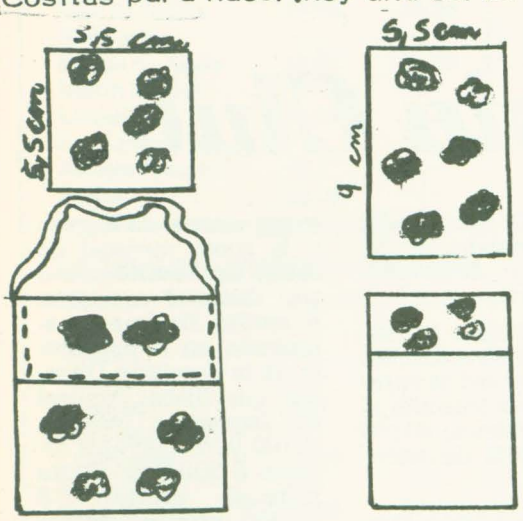

Necesitas:
1 retazo de cualquier tela, 1metro de cinta finita(puede ser un cordoncito)
1 brochecito de presión, 1 regla, 1 lapiz, hilo y 1 aguja.

María Alejandra Barbas. 7mo grado Esc Nº 4.
María Alejandra López. 7mo grado Esc Nº 4.

PERCEPCION:

Buscar la sombra de este Chinito.

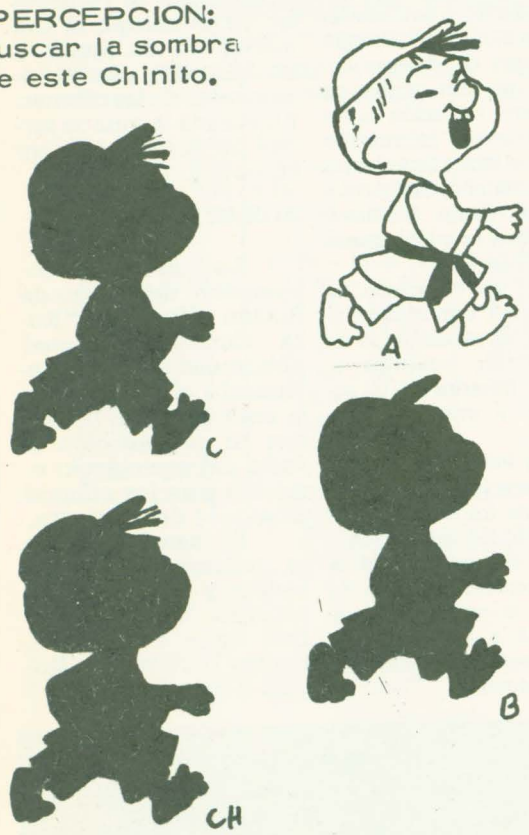

PASAR A NUMEROS ROMANOS

3.647:	252
193:	929
1.560	1.132
2.220:	2.318
525:	3.148

EL VESTIDO DE LANA

Era un blanco corderito
que no hace mucho nació.
Junto a la oveja corría
y en la manada creció.

Parecía hecho de espuma
con ese suave vellón,
que el cuerpo le recubría
dándole fiel protección.

Llegó el verano y el sol
sobre las casas ardía...
Al corderito le sacaron
la lana que lo cubría.

Aquellas hebras tan blancas
biló mamita, afanosa ,
y me tejió este vestido
encantada y amorosa . . . . .

Poesía enviada por
VILMA NANCY JONES.
Autora: MARIA PASEYRO GALCERON

PARA COLOREAR



Enviado por
Judith B. Jones.

UBICA LAS VOCALES

A I
U O
E



Enviado por Jorge E. Jones de 1er grado de la Esc. Nº4

COMPLETAR

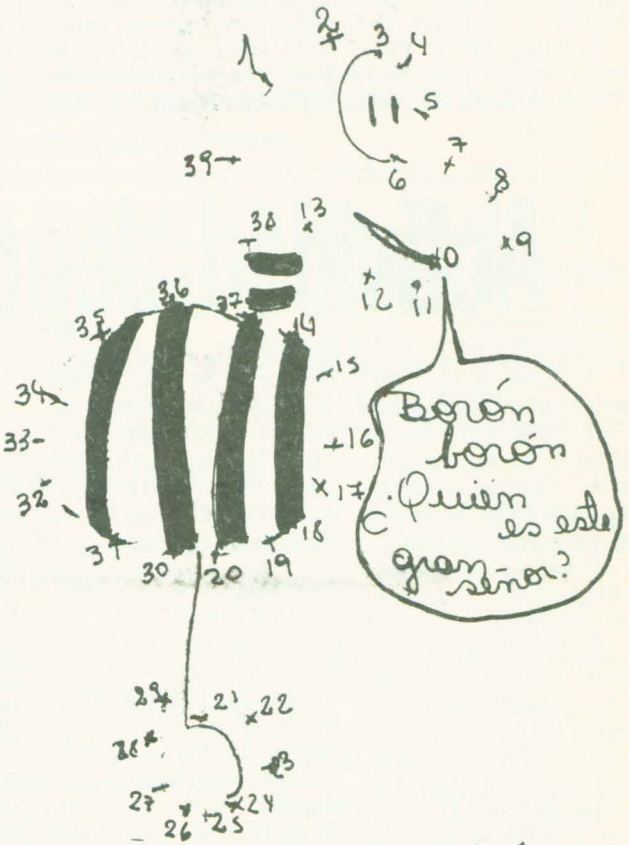

Une los puntos del 1 al 39 y sabrás quién es.
Gabriela V. Salafia–7mo grado Esc Nº 4

CRUCIGRAMA "A"

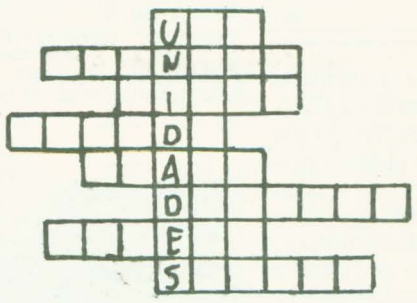

1) Fruta que está en racimos.
2) Fruta pequeña más pequeña que la naranja.
3) Fruta amarilla que se usa para las milanesas.
4) Fruta roja pequeña.
5) Fruta que pica al agarrarla fuerte.
6) Fruta con piel suave.
7) Fruta cítrica más grande que el limón.
8) Fruta verde que tiene muchas semillas.

Enviado por Miriam I. Jones de 3er grado . Escuela Nº4 Rawson (Chubut).



Estas chicas son de la Escuela de Magisterio de Trelew y vis... Rawson.

Dibujo enviado
por
Nancy Maliqueo

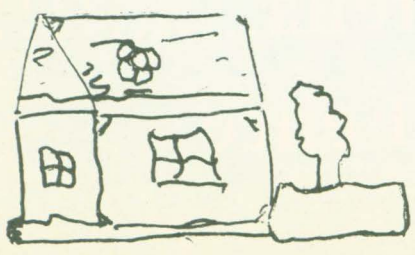

NUEVOS SOCIOS DEL CLUB DE LOS REGIONALITOS

Laura Anahí .Navarre 1er grado tiene 7 años Escuela María Auxiliadora.

RESPUESTAS:
CRUCIGRAMA "A": 1) Uva. 2) Quinoto. 3) Limón. 4) Guinda. 5) Ananá. 6) Damasco. 7) Pomelo. 8) Sandía. PERCEPCION: "A" es igual "CH". UBICAR VOCALES: a,e,i,o,u. COMPLETAR: Este gran señor es "Clemente". 1) MMMDCXLVII. 2) CXCIII. 3)MDLX 4) MMCCXX. 5) DXXV. 6) CCLII. 7) CMXXIX. 8) MCXXXII 9) MMCCCXVII. 10) MMMCXLVIII.

GERMINAL INTENTA REVERDECER VIEJOS LAUROS

En un repaso global, observando tanto en nuestra zona como en el orden nacional (partidos que se emiten por TV) la concurrencia de público a los campos de juego, notamos claramente la ausencia del "soberano" como así también la calidad de los cotejos, razón más que suficiente para que el hincha retacee su presencia a los estadios. Pero como en toda regla existe la excepción, aún sin ser muy notoria, la queremos destacar. Se trata del incremento, leve, pero progresivo, que se presenta en Rawson cuando el equipo del club Germinal actúa de local. Las razones están a la vista por la buena campaña que viene cumpliendo el plantel que dirige Luis Bastidas; claro que a ello debemos agregar la importante e inteligente medida tomada por los directivos en darle prioridad a los jugadores nativos y residentes en la Capital de la Provincia, con alguna rara excepción.

Hacía años que la entidad capitalina no cumplía una perfomance como la actual, a tal punto que se encuentra muy cerca de representar a nuestra zona en el Torneo Regional 1982 con miras al Nacional 1983. Claro que es un poco apresurada esta apreciación, pero el camino que resta deja un margen de posibilidades que no se dieron en los últimos años.

Hoy en la localidad valletana de Gaiman, enfrentará por la semifinal del Preparación a Argentinos del Sur; de salir victorioso dirimirá con el ganador del partido Rácing — Gaiman F. C. el derecho de enfrentar al Deportivo Madryn por la representación al Regional.

No es correcto adelantarse a los acontecimientos, pero es tanta la fe —totalmente renovada— de los muchos germinalistas, que ante la paridad de fuerzas que se observan en los equipos, la posibilidad se mantiene latente y sólo resta que mantenga o supere el nivel para estar en el lugar que toda la ciudad anhela y espera.

Actividad deportiva

El buen tiempo trae aparejado un incremento en las actividades deportivas y felizmente, en especial para nuestra juventud, nuestra zona cuenta con innumerables disciplinas que permiten a quienes lo deseen, practicar el juego o deporte de su preferencia.

Contamos con boxeo (festival realizado el viernes en el Gimnasio Municipal "Ciudad de Trelew"), fútbol (semifinales del Preparación), Rugby, Bochas, Tenis, Hockey, Ajedrez, Tiro, Paleta a pelota, Esgrima y muchos más que son de dominio público, algunos de los cuales tendrán hoy su actividad. Por ejemplo:

FUTBOL:

La fecha a cumplirse esta tarde a partir de 15.30 presenta el atractivo de dos semifinales por el campeonato Preparación de Fútbol que organiza la Liga "Valle del Chubut". Los mismos se llevarán a cabo en Trelew y Gaiman, habiendo llegado a esa instancia los equipos de Rácing Club, Argentinos del Sur, Germinal y Gaiman F. C.

Se jugará en partido de ida solamente, habiéndose estipulado un alargue de 30 minutos en caso de igualdad en el tiempo reglamentario y de subsistir el empate se definirá mediante la ejecución de tiros libres penales.

Los ganadores se enfrentarán el domingo próximo en cotejos de ida y vuelta y un tercer partido en caso de igualdad.

La fecha presenta estos partidos:
16,00 hs.: Cancha de Rácing Club (Trelew). Rácing Vs. Gaiman F. C.
16,00 hs.: Cancha de Argentinos del Sur (Gaiman). Argentinos del Sur Vs. Germinal.

FUTBOL PROFESIONAL:

Esta tarde se cumplirá en los distintos escenarios de Buenos Aires, Córdoba, Santa Fe y Rosario, la 7ma. fecha del campeonato de Primera División de Fútbol "Islas Malvinas" correspondiente al concurso de PRODE Nro. 473, con los siguientes encuentros:

Independiente vs. F.C. Oeste (Prode Nro. 1)
Boca Jrs. vs. Sarmiento (Prode Nro. 2)
Platense vs. Instituto (Prode Nro. 3)
Rosario Central vs. Nueva Chicago (Prode Nro 4)
Huracán vs. N. O. Boys (Prode Nro. 5)
Rácing (Cba.) vs. Argentinos Jrs. (Prode Nro. 6)
Talleres (Cba.) vs. River Plate (Prode Nro. 7)
Vélez Sárfield vs. Rácing (Prode Nro. 8)
Unión vs. Quilmes (Prode Nro. 9)
Libre: Estudiantes de la Plata.

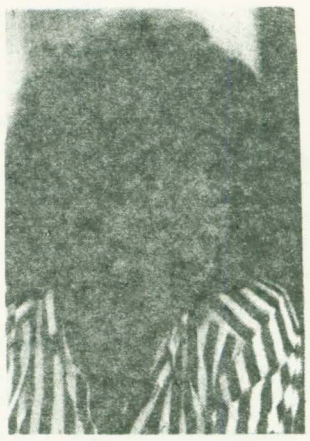

TARANTINI

HOCKEY

Domingo 22 de agosto
Partidos de Hockey sobre césped:

10 hs. 4tas divisiones en Cancha de TRELEW:
C.E.B.P. Vs. TRELEW

En Rawson 10 hs. 4ta. división:
GERMINAL Vs. PATORUZU.

En Pto. Madryn. 1ra. división:
C.E.B.P. Vs. Madryn

Rawson 15,30 hs. Cancha de GERMINAL
GERMINAL Vs. PATORUZU.

Próxima semana final del Torneo Relámpago de Hockey.

B. ALBERDI

El 16 de agosto último festejó sus 19 años de vida el Club Social y Deportivo "Alberdi", la conocida y popular institución de Trelew que inició sus actividades en 1963.

Fue por entonces cuando un grupo de emprendedores deportistas decidieron unir sus esfuerzos para dar impulso a una nueva entidad que afirmó sus pasos con el correr de los años.

Desde la página deportiva de EL REGIONAL vayan por tal motivo las felicitaciones para directivos, jugadores e hinchada del Club Alberdi.

Bigornia Club

El pasado 6/8/82 se realizó la Asamblea General Extraordinaria convocada por Bigornia Club para tratar la ratificación de las actuaciones de la actual Comisión Directiva y la renovación parcial de la misma.

La concurrencia de socios no fue muy numerosa pero si lo suficientemente activa como para creer que se ha iniciado una etapa de reactivación de todas sus especialidades deportivas y desenvolvimiento social.

Ratificadas las autoridades y su actuación por unanimidad se aprobaron a continuación el Balance Ejercicio 81/82 y la memoria de actividades.

Como último punto del Orden del Día se puso a consideración de los asociados el aumento del arancel de ingreso y la cuota mensual de socio. Este punto contó con distintas mociones y resultó finalmente aprobado en la propuesta de la Comisión Directiva que fijaba: Arancel de Ingreso a cadetes: $ 100.000, mayores activos: $ 200.000. Cuota mensual cadetes: $ 15.000, mayores activos $ 30.000, todo a partir del 1o. de septiembre del corriente año.

DE INTERES

CITACION A ADJUDICATARIOS DEL BARRIO "2 de ABRIL"

Lunes 23 de agosto: Edificio 4 Escalera 1: Juan Domingo Yañez ("A" P. Baja), Carlos Sergio Díaz ("B" P. Baja), Mabel Adelaida Arredondo ("C" 1er. Piso), César Gabriel Romano ("D" 1er. Piso), José Ernesto Maldonado ("E" 2do. Piso), Edith Elena Regojo ("F" 2do. Piso); Escalera 2: Juan Modesto Benede "A" P. Baja), Miguel Angel Giordana ("C" Primer Piso).

Martes 24 de agosto: Escalera 2: Omar Segundo Ceballos ("E" 2do. Piso), Aldo Nerio Cortés ("F" 2do. Piso); Edificio 5 Escalera 1: Oscar Urrutia ("A" P. Baja), Víctor Ricardo Valenzuela ("B" P. Baja), Oscar Orlando Thierry ("C" 1er. Piso), Elmo Vitali ("D" Primer Piso), Bruno Miguel Vetro ("E" 2do. Piso) e Irma Jaramillo ("F" 2do. Piso).

Las personas citadas deberán presentarse en los días fijados en la entrada principal de la empresa constructora (ubicación del obrador), a las 9 o 14, a efectos de recibir las llaves correspondientes.

ORIENTACION VOCACIONAL

Para conocimiento de padres de alumnos de 4o. y 5o. año del ciclo secundario, la Dirección del Colegio Don Bosco de Rawson comunicó que con motivo de la próxima iniciación de las actividades de orientación vocacional correspondientes al corriente año, se llevará a cabo en dicho establecimiento una reunión pasado mañana a las 18.

En su transcurso se suministrará información acerca de las modalidades de la prestación, requisitos, aranceles, horarios de las actividades y otros datos de interés.

La invitación se hizo extensiva a los padres de alumnos de los mencionados años de todos los establecimientos secundarios de la ciudad capital. En razón de que en la oportunidad se procederá a la inscripción de interesados, se ruega puntual asistencia.

EX ALUMNAS DEL COLEGIO MARIA AUXILIADORA

El Centro de Exalumnas del Colegio María Auxiliadora de Rawson invita a todas sus integrantes a participar de la misa que se realizará en dicho colegio el día martes 24 de agosto a las 16 horas, por las intenciones de las mismas. Finalizada la misa se servirá un té para las concurrentes.

AGRADECIMIENTO:

La Asociación Cooperadora del Centro de Acción Familiar "Ruca Cumelén" expresó públicamente su agradecimiento a las personas y entidades que prestaron su colaboración al éxito del espectáculo ofrecido para los niños el sábado 14 del corriente.

El agradecimiento es extensivo al señor Melián y familia, Organización Vega, Colegio Don Bosco de Rawson, Centro Geriátrico y Brigada Femenina.

¡ APUESTELE A PARADISO...!!!
Juegue y gane en Kiosco Zingarella.....!!!!
Aconsejan hermanos De Felice

EMPRESA CHUBUT

TRELEW - ESQUEL y TRELEW

Horario TEMPORADA DE INVIERNO

DESDE EL 15 DE MAYO AL 30 DE SEPTIEMBRE DE 1982

SERVICIO ORDINARIO POR LANGUIÑEO

LUNES

IDA	LLEGA	SALE
Trelew	—.—	7.30
Gaiman	7.45	7.50
Dolavon	8.10	8.15
Las Chapas	—.—	—.—
Las Plumas	10.50	11.00
Los Altares	12.30	13.15
Paso de Indios	14.15	14.25
El Pajarito	—.—	—.—
Pampa de Agnia	15.25	15.30
Mallín Blanco	—.—	—.—
Languiñeo	16.40	16.45
Las Salinas	—.—	—.—
Arroyo Pescado	—.—	—.—
Esquel	19.15	—.—

MIERCOLES

VUELTA	LLEGA	SALE
Esquel	—.—	7.30
Arroyo Pescado	—.—	—.—
Las Salinas	—.—	—.—
Languiñeo	10.15	10.20
Mallín Blanco	—.—	—.—
Pampa de Agnia	11.35	11.40
El Pajarito	—.—	—.—
Paso de Indios	12.40	13.25
Los Altares	14.25	14.30
Las Plumas	16.00	16.10
Las Chapas	—.—	—.—
Dolavon	18.30	18.35
Gaiman	—.—	—.—
Trelew	19.15	—.—

SERVICIO EXPRESO POR TECKA

MIERCOLES — VIERNES — SABADOS

IDA	LLEGA	SALE
Trelew	—.—	8.00
Gaiman	—.—	—.—
Dolavon	8.35	8.40
Las Chapas	—.—	—.—
Las Plumas	11.20	11.30
Los Altares	—.—	—.—
Paso de Indios	14.00	14.45
El Pajarito	—.—	—.—
C. Ginebra Chico	—.—	—.—
Pampa de Agnia	15.45	15.50
Tecka	17.15	17.20
Esquel	19.00	—.—

LUNES — VIERNES — DOMINGOS

VUELTA	LLEGA	SALE
Esquel	—.—	8.00
Tecka	9.30	9.40
Pampa de Agnia	11.10	11.15
C. Ginebra Chico	—.—	—.—
El Pajarito	—.—	—.—
Paso de Indios	12.15	12.55
Los Altares	—.—	—.—
Las Plumas	15.35	15.45
Las Chapas	16.50	16.55
Dolavon	18.10	18.15
Gaiman	—.—	—.—
Trelew	19.00	—.—

Bomberos Voluntarios

TRELEW. . . . . .(Rawson y Entre Ríos) T.E. 20495 — 20520
PUERTO MADRYN . . . . . T.E. 71111
RAWSON . . . . . (Pueyrredón y Conesa) T.E. 81313
COMODORO RIVADAVIA . . . . . .(Huergos 995) T.E. 2505
ESQUEL. . . . . .(Municipalidad) T.E. 45

Empresa de Transporte "BAHIA"

DIAS HABILES (Rawson a Playa)		DIAS FERIADOS (Rawson a Playa)	
6.10	15.10	8.10	16.10
7.10	16.10	9.10	17.10
8.10	17.10	10.10	18.10
9.10	18.10	11.10	19.10
10.10	19.10	12.10	20.10
11.10	20.10	13.10	21.10
12.10	21.10	14.10	22.10
13.10	23.10	15.10	
14.10			

EXCURSIONES Y VIAJES ESPECIALES DIRIGIRSE A:
INMIGRANTES 363 — RAWSON.

HOSPITALES
(Salud Pública)

RAWSON
R.C. Jones y Roca
T.E. 81260

TRELEW
Pellegrini y 28 de Julio
T.E. 20604

PUERTO MADRYN
Pujol 247 — T.E. 72240

ESQUEL
25 de Mayo 150
T.E. 2414 / 2225

GAIMAN
E. Tello s/n T.E. 202

TREVELIN
T.E. 32

C. RIVADAVIA
H. Yrigoyen 950
T.E. 2541/42/43/44/45

LINEA 28 de JULIO

SOCIEDAD COOPERATIVA DE TRANSPORTES LIMITADA
TRELEW - CHUBUT

HORARIOS TEMPORADA INVIERNO

A REGIR DESDE EL 26-4-82

Lunes a Sábados:
TRELEW a PUERTO MADRYN

				(x)		(x)			
Trelew sale:	7.15	9.15	11.30	13.50	16.00	18.00	20.00	21.45
Madryn llega:	8.25	10.25	12.40	15.00	17.10	19.10	21.10	22.55

PUERTO MADRYN a TRELEW

			(x)		(x)			
Madryn sale:	7.00	9.00	11.10	14.00	16.00	18.00	20.00	21.30
Trelew llega:	8.10	10.10	12.20	15.10	17.10	19.10	21.10	22.40

Domingos y Feriados:
TRELEW a PUERTO MADRYN

Trelew sale:	9.30	11.30	13.30	18.00	20.00	21.30
Madryn llega:	10.40	12.40	14.40	19.10	21.10	22.40

PUERTO MADRYN a TRELEW

Madryn sale:	8.00	11.00	13.30	18.00	20.00	21,30
Trelew llega:	9.10	22.10	14.40	19.10	21.10	22.40

Lunes a Viernes (Temporada escolar):
DOLAVON - 28 DE JULIO - DOLAVON

DOLAVON sale:	28 DE JULIO llega:	28 DE JULIO sale:	DOLAVON llega:
5.40	6.05	6.10	6.35
12.00	12.25	12.30	12.55

Lunes a Viernes:
RAWSON - TRELEW - GAIMAN - DOLAVON

	(v)	(a)	(v)	(a)	(v)	(a)
Rawson sale:	—.—	—.—	—.—	14.10	—.—	—.—
Trelew llega:	—.—	—.—	—.—	14.35	—.—	—.—
Trelew sale:	9.30	11.00	13.10	14.40	17.30	19.30
Gaiman llega:	10.10	11.25	13.40	15.10	18.10	19.55
Gaiman sale:	10.15	11.30	13.45	15.15	18.15	20.00
Dolavon llega:	11.00	11.55	14.20	15.40	18.55	20.30

DOLAVON - GAIMAN - TRELEW - RAWSON

	(a)	(v)	(a)	(v)	(v)	(a)
Dolavon sale:	5.15	6.40	11.30	13.30	17.00	19.00
Gaiman llega:	5.45	7.20	11.55	14.10	17.40	19.25
Gaiman sale:	5.50	7.25	12.00	14.15	17.45	19.30
Trelew llega:	6.10	8.00	12.25	14.55	18.30	19.55
Trelew sale:	6.20	—.—	—.—	—.—	—.—	—.—
Rawson llega:	6.50	—.—	—.—	—.—	—.—	—.—

Sábados:
TRELEW - GAIMAN - DOLAVON

	(v)	(v)	(a)	(v)	(a)
Trelew sale:	9.30	13.10	15.00	17.30	19.30
Gaiman llega:	10.10	13.40	15.25	18.10	19.55
Gaiman sale:	10.15	13.45	15.30	18.15	20.00
Dolavon llega:	11.00	14.20	15.55	18.55	20.30

DOLAVON - GAIMAN - TRELEW

	(v)	(a)	(v)	(v)	(a)
Dolavon sale:	6.40	11.30	13.30	17.00	19.00
Gaiman llega:	7.20	11.55	14.10	17.40	19.25
Gaiman sale:	7.25	12.00	14.15	17.45	19.30
Trelew llega:	8.00	12.25	14.55	18.30	19.55

Domingos y Feriados:
TRELEW - GAIMAN - DOLAVON

	(v)	(a)	(v-a)
Trelew sale:	9.30	13.30	19.30
Gaiman llega:	10.10	13.55	20.10
Gaiman sale:	10.15	14.00	20.15
Dolavon llega:	11.00	14.30	21.00

DOLAVON - GAIMAN - TRELEW:

	(v)	(a)	(v-a)
Dolavon sale:	7.30	10.30	18.00
Gaiman llega:	8.10	10.55	18.40
Gaiman sale:	8.15	11.00	18.45
Trelew llega:	8.55	11.25	19.25

NOTA:
Los horarios marcados con (a) circulan por el asfalto.
Los horarios marcados con (v) circulan por el valle.
Los horarios marcados con (x) circulan directos desde y hacia Rawson.

Empresa de Transportes "RAWSON" S. C.

LUNES A VIERNES (Rawson sale)	LUNES A VIERNES (Trelew sale)	SABADOS (Rawson sale)	SABADOS (Trelew sale)	DOMINGOS Y FERIADOS (Rawson sale)	DOMINGOS Y FERIADOS (Trelew sale)
5.00 – 5.30 – 6.00	5.30 – 6.20 – 7.00	6.30 – 7.00 – 7.30	7.00 – 8.00 (7)		
7.00 – 7.50 – 8.10	7.30 – 8.30 – 8.50	8.30 – 9.00 – 9.30	9.00 – 9.30	8.00 – 8.30	8.00 – 9.00
8.50 – 9.10 – 9.30	9.10 – 9.30 – 10.10	10.30 – 11.00	10.00 – 10.30	9.00 – 9.30	9.30 – 10.00
10.10 (7) – 10.30	10.30 – 11.30	11.30 – 13.00	11.00 – 12.30	10.30 – 11.00	10.30 – 12.00
11.10 – 11.30	11.50 – 12.10	13.30 – 14.00	13.30 – 14.00	11.30 – 12.30 (7)	12.30 – 13.00
12.30 – 12.50	12.50 – 13.10 (7)	15.00 – 15.30	14.30 – 15.00	14.00 – 14.30	13.30 – 15.30
13.30 – 13.50	13.50 – 14.30	16.00 – 17.00	16.00 – 17.00	15.30 – 17.00	16.00 – 16.30
14.10 – 14.30	14.50 – 15.10	17.30 – 18.30	17.30 – 18.00	17.30 – 18.00	18.00 – 18.30
15.10 – 15.30	15.50 – 16.10	19.00 – 20.00	19.00 – 19.30	19.00 – 19.30	19.30 – 20.00
15.50 – 16.30	17.30 – 17.50	20.30 – 21.10	20.00 – 20.30	20.30 – 21.20	20.30 – 21.10
16.50 – 17.10	18.30 – 18.50	22.00 – 24.00	21.10 – 23.00	22.00 – 24.00	23.00 – 01.00
18.10 – 18.30	19.10 – 20.10 (7)		01.00		
19.10 – 19.30	20.30 – 21.10				
19.50 – 21.10	23.00 – 01.00				
22.00 – 24.00					

EXCURSIONES Y VIAJES ESPECIALES DIRIGIRSE A:
CASTELLI 347 — T.E. 81915 — RAWSON — CHUBUT

Farmacias de turno

DIA	RAWSON	TRELEW	PTO. MADRYN
Dom. 22	"ROCA"	"PLAZA — CHUBUT"	"MADRYN"
Lun. 23	"BELGRANO"	"ITALIA — TRELEW"	"MODERNA"
Mar. 24	"RAWSON"	"AVENIDA — SABIN"	"SUAREZ"
Mier. 25	"ROCA"	"YRIGOYEN — LUJAN"	"CENTRAL"
Jue. 26	"BELGRANO"	"PUGH — QUEROL"	"DEL PUEBLO"
Vie. 27	"RAWSON"	"CHUBUT — TRELEW"	"MADRYN"
Sab. 28	"RAWSON"	"ITALIA — SABIN"	"MODERNA"

DIRECCIONES DE FARMACIAS

RAWSON

F. "Belgrano"	Avda. Sarmiento y Vacchina	T.E. 81178
F. "Roca"	Mariano Moreno 574	T.E. 81247
F. "Rawson"	Belgrano y Luis Costa	

TRELEW

F. "Plaza"	Rivadavia 343	Tw.
F. "Pugh"	Hernández y Lamadrid	Tw.
F. "Trelew"	San Martín 1168	Tw.
F. "Chubut"	España 30	T.E.21369
F. "Sabin"	Colombia esquina Chiclana	Tw.
F. "Italia"	Italia 156	T.E. 21206
F. "Lujan"	San Martín 757	T.E. 20658
F. "Avenida"	Hipólito Yrigoyen 1046	T.E. 21531
F. "Querol"	25 de Mayo 401	T.E. 21263
F. "Yrigoyen"	Hipólito Yrigoyen 835	T.E. 21497

PUERTO MADRYN

F. "Madryn"	Juan Muzzio y Necochea	
F. "Moderna"	B. Mitre y Sarmiento	T.E. 71283
F. "Suarez"	Avenida Pujol y Fontana	
F. "Central"	25 de Mayo 272	T.E. 71866
F. "Del Pueblo"	Roque Saenz Peña 195	T.E. 71803



Dialoguitos ciudadanos de Prudencio y Espinoso



Muy Buenos días Prudencio, como hay muchas cosas de las que hablar, hoy quiero empezar por comentarte la suerte que han tenido los hermanos De Felice al acertar los trece puntos del PRODE. Muy atareados se los vio estos días recibiendo los saludos de los amigos que se acercaron para felicitarlos.

— A propósito Espinoso. Quiero transmitirle a nuestros lectores unos versos que nos acercó un colaborador de esta columna para divertimento de todos.

— Muy bien. Adelante con esos versos entonces.

— Dicen así: "Si gusta jugar al PRODE/ nunca se quede indeciso / vaya a Kiosco Zingarella / donde atiende Paradiso. / El ha sabido marcar / con responsabilidad el acierto / un agenciero como tal / impone confianza y respeto. / Lleve también su tarjeta / a Moreno y Federicci / viva entonces la experiencia / que ya obtuvo De Felice.

— Ya que mencionaste a nuestros colaboradores y su aporte, uno de ellos me contó que parece que existe la posibilidad de que el casi veterano músico rawsense Michito Terraza, conocido en toda la zona como muy buen pianista, anda con ganas de formar nuevamente el conjunto musical para deleite de los muchos aficionados del dos por cuatro.

— Ojalá que esto se lleve a cabo, dado que teniendo en cuenta los conocimientos musicales que posee, este hijo de nuestra capital es buenazo para el teclado.

— Siguiendo con Rawson, te habrás enterado que se inició un plan de forestación en Playa Unión que continuará después en el camino que conduce a la ciudad.

—¿Pasará lo mismo que con otros planes que se realizaron y que después fueron blanco de inadaptados? ¿Volverán a producirse los desmanes y hurtos de las plantas como se verificó en anteriores oportunidades?

— Por favor que eso no ocurra nuevamente. Si no contribuimos todos al cuidado de esos árboles, inútil será que se prosigan con estas acciones en beneficio de la belleza de nuestra ciudad.

— Quienes andan muy contentos son los docentes y allegados de la Escuela Nro. 100 de Gaiman. Gran entusiasmo reina en el establecimiento por las nuevas aulas que están construyéndose a muy buen ritmo merced al apoyo del Ministerio de Economía de la Provincia.

— Lo que me parece extraño es que estos trabajos tan importantes permanezcan casi ignorados por la comunidad en general. Es justo reconocer las buenas obras que se ejecutan para que después no digan que somos demasiado criticones.

— Otra cosa que está medio tapada es la abultada deuda que tiene con la provincia la Cooperativa Eléctrica de Dolavon y que superaría los 800 millones de pesos. Por una situación similar atraviesa la Cooperativa de Gaiman.

— Pregunto: ¿no existen los organismos competentes cuya función es controlar y supervisar las actividades de entidades como esa?

— Esperá un poco que hay otros detalles: se habría firmado o lo será en los próximos días un convenio donde —según dicen los conocedores del tema— lamentablemente se contribuye a que continúen estos hechos. Además, lo que llama mucho la atención es que los usuarios deben pagar sus facturas con un valor del kilowatt que es el doble que en el resto de la provincia.

—Déjame que te cuente algo de Gaiman. La nueva comisión del Gaiman Fútbol Club tiene aspiraciones que van mucho más allá del deporte, para entrar en la faz comunitaria. No hay proyecto todavía, pero se está trabajando respecto de un balneario en la Villa Deportiva aprovechando la ribera del río.

— Algo me habían anticipado algunos amigos gaimenses y te puedo decir que ganas no faltan. Hay gente que está en la historia grande del club muy entusiasmada con la idea, aunque tal vez la posibilidad de riego de la meseta al disminuir el nivel del agua, torne imposible la iniciativa.

— Esperemos que se busque una solución a este problema, si es que la hay, para el bien de todos.

— Bueno Espinoso, antes de irme quiero congratular a los felices adjudicatarios de la primera etapa del Barrio "2 de Abril" de Rawson. Al final la hora llegó y muy pronto ya estarán en sus nuevas viviendas.

— Mi amiga Graciela estará muy contenta. Hasta el domingo venidero.

EISTEDVOD DE LA JUVENTUD

Se ultiman los detalles organizativos del Eistedvod de la Juventud que tendrá lugar en el salón San David de Trelew el día 4 de septiembre próximo. Miembros de la comisión nos han manifestado que existe un singular entusiasmo, por lo que se descuenta el éxito del encuentro, tal como acontece año tras año. Las entradas estarán en venta en los lugares habituales.

PRODE

DOS TARJETAS:

UNA PARA CONTROLAR LA FECHA DE HOY

Y OTRA PARA PALPITAR LA PROXIMA.

SUERTE

CONCURSO Nº 473 21 y 22/8/82

	L		E		V	DOBLE
1		INDEPENDIENTE	F.C. OESTE			
2		BOCA JRS.	SARMIENTO			
3		PLATENSE	INSTITUTO (Cba.)			
4		R. CENTRAL	NUEVA CHICAGO			
5		HURACAN	M.O. BOYS			
6		RACING (Cba.)	ARGENTINOS JRS.	X		
7		TALLERES (Cba.)	RIVER PLATE			
8		V. SARSFIELD	RACING			
9		UNION	QUILMES A.C.			
10	X	DEP. ITALIANO	LOS ANDES			
11	X	COLON	ATLANTA			
12	X	DEP. ESPAÑOL	ALTE. BROWN			
13	X	BANFIELD	G. Y ESGR. L.P.			

VALOR UNICO DE LA TARJETA con derecho a formular dos (2) dobles, como máximo **$20.000,-**

CONCURSO Nº 474 28 y 29/8/82

	L		E		V	DOBLE
1		QUILMES A.C.		V. SARSFIELD		
2		RACING		TALLERES (Cba.)		
3		RIVER PLATE		RACING (Cba.)		
4		ARGENTINOS JRS.		HURACAN		
5		M.O. BOYS		ROSARIO CENTRAL		
6		NUEVA CHICAGO		PLATENSE		
7		INSTITUTO (Cba.)		BOCA JRS.		
8		SARMIENTO		INDEPENDIENTE		
9		F.C. OESTE		ESTUDIS. L.P.		
10		M.O. BOYS		TEMPERLEY		
11		ATLANTA		DEP. ESPAÑOL		
12		LANUS		ALTE. BROWN		
13		LOS ANDES		DEP. ITALIANO		

CLASIFICADOS

Gratificaré devolución de perra pequinesa llamada "Pinqui", en Roberto Jones 385, Rawson.

Se vende camioneta Chevrolet Modelo '77, con cúpula. Excelente estado. Tratar en T.E. 81742 después de las 20, de lunes a viernes. Sábados y domingos todo el día.

Compramos ampliadora fotográfica. Tratar en EL REGIONAL. Pedro Martínez 153. T.E. 81590 — Rawson.

Maestra particular. Alumnos primarios. 9 de julio 534 (Los Hornitos — casa Nro. 38) Rawson.

¿BUSCA CASA PARA COMPRAR O ALQUILAR?

¿QUIERE VENDER SU CASA?

¿NECESITA EMPLEO?

¿LE HACE FALTA EMPLEADA DOMESTICA?

¿NECESITA EMPLEADOS U OPERARIOS?

¿VENDE O COMPRA VEHICULO?

¿REALIZA REPARACIONES A DOMICILIO?

DESEA CAMBIAR O VENDER MUEBLES O ARTEFACTOS?

UTILICE LOS AVISOS DE ESTA SECCION

$30.000 .- por aviso y sin cargo a los que buscan trabajo

Las publicaciones pueden solicitarse por carta o personalmente a :

PERIODICO "EL REGIONAL"

T.E. 81- 590

P. Martínez 153 — (9103) RAWSON

COMUNICADO

La COMISION de vecinos del BALNEARIO de PLAYA UNION reitera a los PROPIETARIOS y RESIDENTES interesesados en contar con servicio telefónico que continúa la inscripción en la SECRETARIA PRIVADA de la MUNICIPALIDAD DE RAWSON, recomendándose concurrir a la brevedad munidos del Nro. de manzana y lote correspondiente; dado que el plazo de inscripción finaliza a fines del corriente mes.

Se solicita especialmente se inscriban todos aquellos interesados que han solicitado el servicio en años anteriores.

AGENCIA 1003

CASA "LA SUERTE"

BUSQUE EN ESTE ESPACIO TODOS LOS DOMINGOS SU PREMIO DE LA:

Lotería Nacional

Corresponde al 21/8/82

1)	26899	6)	23917
2)	10878	7)	19548
3)	37990	8)	21294
4)	34296	9)	26417
5)	22548	10)	28289

PROGRESION 7

M. Moreno 719 (al lado de Welcome) Rawson

ESCANEADO 16.

NAVAJAS ARTAZA: "PRIORIDAD ABSOLUTA EN VIVIENDAS PARA LA PATAGONIA"

El Regional

PERIODICO INDEPENDIENTE AL SERVICIO DE LA COMUNIDAD CHUBUTENSE

RAWSON (Ch.), 29 de Agosto de 1982. Nro 375 - Precio: $ 8.000.

A bordo del avión presidencial T-02, arribó ayer al aeropuerto "Alte Zar" de Trelew, el ministro de Acción Social de la Nación, Adolfo Navajas Artaza, acompañado por una comitiva compuesta por los subsecretarios de Promoción Social, Andrés Caamaño y de Deportes y Recreación, doctor Julio Fernández Mendy; el subgerente general de Operaciones del Banco Hipotecario Nacional ing. Manuel Carrazcosa Sainz; el coordinador de Prensa, Relaciones Públicas y Difusión, Aldo Jorge Proietto y otros funcionarios.

La máquina que condujo al ministro y su comitiva aterrizó a las 8.55, siendo recibidos al pie de la escalerilla por el gobernador de la provincia, contralmirante (R) Niceto Echauri Ayerra; el intendente municipal de Trelew, contador Norberto Boiero y el jefe de Aeropuerto, teniente primero (R) Oscar Molinas.

En la Sala VIP de la estación aérea, asimismo, el ministro Navajas Artaza recibió los saludos del presidente del Superior Tribunal de Justicia, doctor Efraín F. Ranea; el titular de la cartera provincial de Economía, Alfredo Villarreal; el jefe de Policía del Chubut, teniente coronel Alberto José Diz y otras autoridades.

Procedentes de Comodoro Rivadavia, donde el viernes el funcionario nacional desarrolló actividades, llegaron también el ministro de Bienestar Social de la Provincia, Antonio Pablo De Diego; el subsecretario de Asuntos Sociales, Julio César Allegroni; el interventor en el Instituto Provincial de la Vivienda y Desarrollo Urbano, ing. Ernesto Pascualich; el subsecretario de Información Pública y Turismo, licenciado Carlos Raúl Castro y directores del área social.

En Trelew

Tras los saludos protocolares, el ministro Navajas Artaza y su comitiva se dirigieron al lugar donde se construyen 232 viviendas del Plan VEPAM (Esfuerzo Propio y Ayuda Mutua), recibiendo explicaciones acerca de las características del programa por parte del intendente Boiero y el secretario de Servicios y Obras Públicas de la comuna, arquitecto Franklin Humphreys.

Las autoridades observaron la marcha de las unidades en ejecución, que tendrán cada una la superficie de 40,80 metros cuadrados, en cercanías del Barrio Planta de Gas.

Posteriormente se trasladaron al Complejo Sanitario Asistencial No. 1 de la Municipalidad de Trelew y al Centro General San Martín, en construcción, para brindar atención a los niños de un importante sector de la ciudad.

De inmediato, las autoridades nacionales y provinciales se dirigieron al Barrio "1.000 Viviendas" del Plan FONAVI, donde fueron impuestos de las características del programa habitacional por parte del ing. Sergio Alcaro, representante de la empresa DYCASA, adjudicataria de la construcción del plan.

El programa de visitas prosiguió con la recorrida del hospital de la Sociedad Española de Socorros Mutuos de Trelew, en ejecución en el sector sur de la ciudad, en proximidades del Barrio de Comercio.

El ministro Navajas Artaza y sus acompañantes recibieron explicaciones sobre el proyecto en construcción, de los dirigentes de la entidad hispánica, señores Encinas, García y Martín.

A Rawson

Finalizada la visita a

(Pasa a la Pág. 16)



Conferencia de prensa: Tras la entrega de subsidios, el ministro de Acción Social dialogó con el periodismo.

¿ACTA DE DEFUNCION DEFINITIVA PARA LA SEDE UNIVERSITARIA DEL VALLE?.

Los anuncios efectuados por el Lic. Norberto Sorrentino en el acto académico primero, en el que se realizó la colación de grados de la promoción '81, y en la conferencia de prensa despues, –ambos el día viernes – significan el acta de defunción definitiva de lo que conocimos como el IUT.

La organización de las Facultades y la eliminación del delegado rectoral en Trelew –quien por otra parte nunca pasó de ser un simple administrador de las decisiones tomadas en Comodoro Rivadavia– borran todo intento de autonomía de la unidad académica de la ciudad de Trelew.

La reorganización anunciada contempla la creación de cuatro facultades a saber: Ciencias Económicas, Ciencias Naturales, Humanidades y Ciencias Sociales e Ingeniería.

Lo novedoso es que los decanatos no tendrán sede permanente.

¿Cómo se entiende esto?

Para el que alguna vez pasó por las aulas de una universidad será difícil interpretar la existencia de decanatos sin sede permanente.

Si el decanato no tiene un sede, significa que la facultad está dispersa; y si la facultad está dispersa, ¿qué pasará en el futuro con los estudiantes?

La pregunta no es ociosa.

Sabemos que las universidades argentinas cuentan cada vez con menores recursos, eso fue confirmado por el Sr. Rector al reconocer en la conferencia de prensa que la mayoría de los profesores de la Universidad han trabajado todo el año ad – honorem y que recién a partir de septiembre podrán cobrar por su trabajo. Menos esperanzas tiene los ayudantes de cátedra, quienes también han trabajado gratis y las expectativas son de seguir haciéndolo y que en el futuro esa carencia de recursos se irá haciendo cada vez más grave. Preguntemos entonces: si una materia de una carrera determinada, supongamos Economía Política I, de la facultad de Ciencias Económicas se dicta en dos sedes, Comodoro y Trelew, y por razones presupuestarias, debe suspenderse el dictado en una de las sedes, ¿qué sucederá con los alumnos que necesiten cursarla?

No se trata de causar alarma, se intenta simplemente reflexionar sobre los anuncios.

¿Qué sucederá? Muy simple, el alumno que deba cursar la materia deberá trasladarse a Comodoro, o viceversa, o dejar de estudiar.

¿Es este un novedoso sistema para limitar el número de estudiantes, de los tantos que ya se han puesto en marcha en nuestra Universidad?

Más lógico hubiera sido continuar con el sistema tradicional de facultades fijas, distribuyendo en la región patagónica las distintas carreras siguiendo criterios de antigüedad, importancia del número de alumnos, o sencillamente decisiones políticas.

Otro de los anuncios que también merecen ser analizados es la conformación por departamentos. Si bien cada universidad se puede dar su propia estructura académica, pensamos que la formación de departamentos es limitativa de la libertad de cátedra profundizando en la investigación o agregando nuevos elementos académicos en beneficio del alumnado.

El profesor ya no es titular de su cafedra, forma parte de un departamento que deberá satisfacer necesidades de las distintas facultades según se lo soliciten.

Esta estructuración por departamentos que llevada a su máxima expresión de la Universidad Nacional de Buenos Aires durante el rectorado del Prof. Cantini en 1968. El proyecto en los hechos fracasó rotundamente y las cátedras pudieron recuperar su libertad.

En síntesis, la formación de departamentos (ahora) y la formación de áreas (vigentes en los años 73 – 75) son atentatorios de la libertad de cátedras y correspondió a nuestro país (a partir de la reforma de 1918) ser el primero en América en ejercerla.

Para terminar con este comentario, cabe destacar que, si bien el Sr. Rector definió el "affaire" de los políticos como algo "totalmente terminado", no aclaró porqué una encargada de prensa desautorizó al delegado rectoral pero asumió la responsabilidad de haber suspendido la anunciada mesa redonda.

En contraste, reconoció que una de las carencias de las universidades nacionales es no formar políticamente a sus alumnos. dijo que "se deben formar dirigentes con una clara conciencia política" y que las facultades arbitrarán los medios para hacer que los estudiantes tomen conciencia de la realidad política.



Rector Sorrentino

Lástima que ya es tarde y que nuestros jóvenes están buscando fuera de las aulas esas respuestas que su universidad no ha sabido concretar.

A.T.B.

COMAR S. R. L.

MUEBLERIA – ARTICULOS DEL HOGAR – AUDIO – TV COLOR

PHILIPS – BGH – DREAN – LONGVIE – SIRENA – VOLCAN – TONOMAC

San Martín y Conesa – T.E. 81-532 – RAWSON (CHUBUT)

MINIEISTEDVOD DE DOLAVON

LISTA DE PREMIADOS:

RECITACION EN GALES:

Hasta 8 años: "Tadán fwy na mami": 1er. premio: Glenda Thomas; 2do. premio Marcela Mellado (Gaiman).

RECITACION EN CASTELLANO:

Hasta 5 años: "Mi perrito Panchito": 1er. premio compartido: Mariana Díaz y Beatriz Burgoa (Dolavon); 2do. premio compartido: Diana Owen (Bryn Gwyn) y Malena Díaz (Dolavon).
Hasta 8 años: "El susto del ratoncito": 1er. premio compartido: Mariela Davies (Dolavon) y Glenda Thomas (Gaiman); 2do. premio: Marcela Mellado (Gaiman); 3er. premio: Nancy Lloyd Jones (Dolavon).
Hasta 12 años: "Mientras baja la nieve": 1er. premio: Omar Burgoa (Dolavon); 2do. premio: Marcela Crettón (Dolavon) 3er. premio compartido: Pamela Ercoreca y Angela Burgoa (Dolavon).
Recitación en conjunto hasta 18 años: "Llénalo de amor": 1er. premio: Conjunto "Amistad" (Marcia y Edgardo Lloyd Jones, Angela y Omar Burgoa y Marcela Crettón (Dolavon).
Libre: "Poema para el esfuerzo gringo": 1er. premio: María Rosa Bonavía (Dolavon).

SECCION MUSICA

EN GALES:

Sólo hasta 9 años: "Carlam": 1er. premio compartido: Glenda Thomas y Marcela Mellado (Gaiman); 2do. premio: Adrián Mellado (Gaiman).
Dúo hasta 16 años: "Mamyn Gweithio": 1er. premio: Judith Williams (Gaiman) y Marcia Lloyd Jones (Dolavon).
Sólo libre: "Aros mae'r mynyddoedd mawr": 1er. premio: Estela Williams de Morgan (Dolavon).
Cuarteto: "Henley": 1er. premio: Elmer (Dolavon) (Elmer de Mac Donald).
Octeto: "Tyn am y lan": 1er. premio: Elmer (Dolavon) (Elmer de Mac Donald).
Conjunto: "Builth": Party Elmer (Dolavon) Directora: Elmer de Mac Donald.

EN CASTELLANO:

Sólo hasta 5 años: "Dame dulce": 1er. premio compartido: César Morgan y Beatriz Burgoa (Dolavon); 2do. premio compartido: Mariana Díaz (Dolavon) y Diana Owen (Bryn Gwyn).
Sólo hasta 8 años: "Primavera": 1er. premio compartido: Glenda Thomas y Mónica Cavallero (Gaiman); 2do. premio: David Evans (Dolavon); 3er. premio compartido: Marcia Mac Burney y Nancy Lloyd Jones (Dolavon).
Sólo hasta 11 años: "Vendo este monigote": 1er. premio: Marcia Lloyd Jones (Dolavon); 2do. premio: Eduardo Morgan (Dolavon); 3er. premio: Mónica Sandoval (Dolavon); 4to. premio: Enrique Sosa (Dolavon).
Sólo hasta 15 años: "A otras les brotan las coplas": 1er. premio: Judit Anahí Pérez (Dolavon); 2do. premio: Marcia Lloyd Jones (Dolavon); 3er. premio: Edgardo Lloyd Jones (Dolavon).
Conjunto hasta 18 años: "El gato de mi casa": Conjunto Colegio "William C. Morris" (Dolavon).
Octeto: "Es el Señor mi buen Pastor": Dolavon.

GUITARRA:

Hasta 20 años: "La donosa": 1er. premio: Gladys Lewis y Silvina Arévalo (Dolavon).

LITERATURA:

Competencia principal, libre: trabajo en verso, inédito, metro libre, tema: "La noria": 1er. premio: Alberto J. Bonati (Rawson).
Acróstico libre: "Fibrasur": 1er. premio compartido: Betty Jacqueline Roberts (Dolavon) y Mónica Morris de López (Gaiman).

ARTE Y ARTESANIA:

Hasta 12 años, niñas: "Guardatodo disfrazado de gato": 1er. premio: Marcia Mac Burney (Dolavon); 2do. premio: Miriam Pena (Rawson).
Hasta 12 años, varones: Llavero de madera: 1er. premio: Dante Bonavía (Sarmiento); 2do. premio: Walter Daniel Evans (Dolavon).

PINTURA Y DIBUJO:

Hasta 6 años: "Mamá o papá trabajando" (marcadores): 1er. premio: Andrés Caballero (Sarmiento); 2do premio: Verónica Bonavía (Sarmiento).
Hasta 9 años: "Mi escuela el día que nevó" (collage): 1er. premio: Mario Burgoa (Dolavon); 2do. premio: Dante Bonavía (Sarmiento).
Hasta 12 años: "Un animal de la fauna de nuestra provincia" (parketry): 1er. premio: Sandra Aranea (Rawson) Escuela Especial Nro. 504; 2do. premio: Edgardo Lloyd Jones (Dolavon).
Hasta 15 años: "Amigos" o "Perfil de mi compañero" (témpera): 1er. premio: Carina Roberts (Dolavon).

COSTURA Y TEJIDO:

Libre: carpeta al crochet: 1er. premio: María Evans de Williams (Dolavon).

COCINA:

Decorar una torta de 2 kg., motivo: Iglesia Metodista Dolavon: 1er. premio: Adela Peruzotti (Dolavon).
Pan casero: 1er. premio: Mirna S. de Hughes (Dolavon).

AGRADECIMIENTO:

La Comisión Organizadora del Minieistedvod de Dolavon, agradece a todas aquellas personas que colaboraron con ella para el buen éxito de este certamen, especialmente a los que hicieron donación de premios, a las personas que actuaron como jurados en las distintas competencias y a los que participaron en el mismo.

ACTIVIDAD RELIGIOSA

IGLESIA ADVENTISTA (Ameghino 418. Tw.)

Sábados: 9.30 (Dinámica de grupos).
Sábados: 10.30 (Sermón).
Miércoles: 20.30 hs. (Culto de oración).

IGLESIA BAUTISTA: (Vacchina 452. Rw.)

Reuniones: Martes y sábados: 20.30 hs.
Domingo: 16 hs. Escuela dominical.

CULTOS CATOLICOS:

RAWSON: Iglesia Parroquial; 9.00 – 10.00 – 11.00 19.00 hs.
PLAYA UNION: 10.00 hs.
Barrio Islas Malvinas: 11.00.

TRELEW: Parroquia San Pedro y San Pablo.
Auditorium LU20: 9.00 hs.
Colegio P. Juan: 10.00 y 12.00 hs.
Sta. Mónica: 11.00 hs.
Bo. Planta de Gas: 17.00 hs.
Parroquia María Auxiliadora
Templo Parroquial: 8.00 – 9.30 – 10.30 – 11.30 – 19.00 hs.

Centros Comunitarios:
Cristo Obrero: 9.30 hs.
Nuestra Señora de Fátima: 11.00 y 19.30 hs.
Ceferino Namuncurá y Nuestra Señora del Cármen: 17.00 hs.
Don Bosco: 18.00 hs.

Base Aeronaval: 9.15 hs.
Dolavon: 9.30 hs.
Gaiman: 11.00 hs.

Celebración de la Palabra y oración:

Dique Ameghino: 11.00 hs.

PUBLICACIONES

Para utilizar este espacio informativo de la actividad religiosa, los horarios de cultos y otras actividades, pueden enviarse por carta o entregarse personalmente en Pedro Martínez 153, Rawson.

FALLECIMIENTO:

Madoc Williams

Cuando contaba 77 años de edad, dejó de existir el antiguo vecino de Gaiman, Madoc Williams, el 25 de agosto. Ampliamente conocido, y apreciado por su personalidad cordial, sus restos fueron acompañados al la necrópolis por un largo cortejo, siendo despedidos con himnos tradicionales, tal él lo hizo durante toda su vida, dirigiendo los cantos de los sepelios. Su amigo, don Iorwer Morgan, también lo despidió con emotivas palabras.

Trabajo merecedor del primer premio en poesía:

LA NORIA

No es agua lo que acarreas
entre engranajes cansados
cuando la luz del invierno,
desvestida entre los álamos,
dibuja aristas filosas
en tu rueda demorada.
El hilo estrecho del agua
corta el fondo de la zanja
que desnudó sus taludes
como el álamo sus ramas.

Cuando termina el letargo
de tu rueda desgastada
no es agua lo que acarreas
desde el fondo de la zanja.
El sauce se enciende en verde,
los pájaros te acompañan;
vuelve a navegar el agua
por el canal de la zanja
cuando la tierra despierta
con las flores de las chacras.

No esa gua lo que acarreas
desde la zanja colmada;
la luz no llega a tocarte
porque en las hojas del sauce
y del álamo, enredada,
te sumerge en la penumbra
y en la frescura del agua.
Gira rápido tu rueda
por la corriente bañada,
le cuentas historias viejas
al árbol que te acompaña.

No es el agua lo que tomas
desde la zanja callada
cuando las hojas del sauce
filtran una luz dorada
y el humo de los fogones
tiene aroma de manzanas.
Allá en lo hondo la tierra
te habla con voz más pausada;
el agua se va aquietando
en el cauce de la zanja.

No es agua lo que acarreas,
son estaciones que pasan.
Es el tiempo el que te bebes
desde el fondo de la zanja
y sobre el pueblo tranquilo
lentamente lo derramas.

ALBERTO J. BONATI (Rawson)

EISTEDVOD DE LA JUVENTUD

El día sábado 4 de septiembre tendrá lugar en el salón de la Sociedad San David de Trelew, a partir de las 15 horas, el Eistedvod de la Juventud 1982.

Podemos adelantar que como en años anteriores se ha registrado una numerosa inscripción, previéndose la llegada de delegaciones de la zona cordillerana.

Las entradas para concurrir a este tradicional evento cultural pueden adquirirse en los lugares habituales a partir del día lunes. En Gaiman: Librería Williams Hnos. y Tienda Marbelein; en Trelew: Librería San David, Meilyr Thomas y Librería Jones. En Rawson: El Regional y Sr Pennant Roberts. En Dolavon: Almacén El Sureño. En Puerto Madryn: Librería Senderos.

En horas de la tarde, en el intervalo entre las dos sesiones, la comisión ha organizado un refrigerio para los participantes que no residen en Trelew. El mismo ha sido posible merced a la colaboración de las firmas Menipal y Embosur.

FIESTAS PATRONALES

Hoy culmirán las fiestas patronales organizadas por la parroquia María Auxiliadora de Trelew y el Centro Comunitario Don Bosco. A las 15 horas se desarrollarán lo juegos organizados para la ocasión y a las 18 horas tendrá lugar la Santa Misa.





CARLO SPORT

CALIDAD EN ALTO SPORT

ELEGANCIA Y DISTINCION EN EL VESTIR MASCULINO

Belgrano 540 — Rawson

POLITICOS, POLITICA Y FUNCIONARIOS

Max Weber ha definido al Estado Moderno como "una asociación de dominación con carácter institucional que ha tratado, con éxito, de monopolizar dentro de un territorio el uso de la fuerza física legítima y que ha reunido todos los medios materiales en manos de sus dirigentes, y ha expropiado a todos los funcionarios estamentales que antes disponían de ellos por derecho propio, sustituyéndolos con sus propias jerarquías supremas" (1).

Dentro de ese Estado, aparece el servidor del príncipe o jefe del Estado, ese servidor es el político.

¿Por qué hablar de los políticos?

En nuestro país, el político va, en el concepto de cierta gente, de un extremo a otro. Se lo busca para salvar la patria o se lo acusa de inoperante y extemporáneo. Como si el político fuera el culpable de los males de la Nación, o el salvador de la Patria.

Es por ello que iniciamos nuestra búsqueda conceptual con la definición del Estado moderno e, inmediatamente, ubicamos allí al político. No como un jerarca, sino como un servidor.

Todos alguna vez somos políticos, o hacemos política. Ocasionalmente votamos, podemos llegar a asistir a un comité o podemos dar nuestra opinión sobre un determinado tema de la política nacional.

Llamemos a ese político, político ocasional, en oposición al político profesional.

Entre los políticos profesionales, podemos distinguir fácilmente a aquel que es un dirigente intermedio: un delegado de barrio, es un hombre que no vive de su actividad política ni hace de ella su actividad principal. Es ese el político semiprofesional.

Y están por último, los que hacen de la política su profesión.

Cuando un hombre decide hacer de la política su actividad principal, debe elegir, o tarde o temprano es llevado a optar, entre vivir de la política, o vivir para la política.

Quien vive para la política, hace de ella su vida, y goza por eso mismo, del poder que posee; encuentra en ella un sentido a su vida (como otros lo encuentran en el arte o en las carreras de autos) y pone su vida al servicio de "algo".

La diferencia entre el vivir para y el vivir de, se sitúa, en el nivel económico.

Vive "de" la política, quien intenta obtener de ella sus ingresos, o, al menos, una fuente duradera de ingresos.

Hay una serie de hechos que, no por triviales, dejan de ser importantes. Quien vive para la política, debe ser económicamente independiente de los ingresos que pueda obtener de ella.

En nuestro país eso se logra generalmente con los aportes que el partido haga para permitir a su dirigente dedicarse full—time a sus funciones. La otra posibilidad, es que el político en cuestión posea una fuente de ingresos fija, digamos una renta, que no le signifique dedicación de tiempo.

Eso ha hecho, muchas veces, que el reclutamiento de dirigentes se realice entre sectores de altos ingresos, es decir, un reclutamiento plutocrático.

El inconveniente que esto trae aparejado es que puede suceder que ese grupo políticamente dominante trate de vivir también de la política, o intente usar su dominación política para satisfacer sus intereses privados.(2)

Opuesto a esto, el reclutamiento no plutocrático de dirigentes de primer y segundo nivel, se debe apoyar en el supuesto —evidente— que la empresa política proporcionará a este personal regulares y seguros.

La disyuntiva es transparente: la política puede ser honoraria; entonces estará regida por personas "independientes" (es decir ricas) o accesible a personas de menores recursos, entonces ha de ser remunerada.

El político profesional que vive "de" la política, puede tomar el carácter de empresario, como el "boss" americano o puede ser un funcionario a sueldo.

Por lo general, el secretario de un partido, o el redactor especializado, llamémosle de carrera, quien con los años va adquiriendo prestigio —la especialización en conocimientos de manejos del estado siempre trae prestigio— (3) y, por consiguiente, poder.

Con el crecimiento del ámbito de incumbencia del Estado, los funcionarios de carrera, tienen cada vez más poder. Pero eso es motivo de otra nota, pues en nuestro país, por lo general, no se los considera exactamente políticos, y ellos hacen lo posible para que así sea.

Surge incluso, la diferenciación entre el funcionario de carrera y el funcionario político, este último puede ser destruído a placer, en tanto que el otro goza de una cierta estabilidad (4)

Paralelamente a esto, surge la figura del funcionario del partido, que es por lo general, un político que ha hecho carrera y goza también de cierta estabilidad en su dirección.

En oposición a esos funcionarios (el político y el burocrático) surge la figura del caudillo político, quien asume personalmente la responsabilidad en la conducción.

Las contradicciones que aparecen en el seno de los partidos entre el caudillo y los funcionarios, serán motivo de otra nota. Por ahora intentamos sólo aclarar el concepto de político profesional, dejando por ahora de lado lo referido a la "ética de la responsabilidad" que intentaremos analizar en nuestra próxima entrega.

Notas:

1) Max Weber, "La política como vocación".

2) Cualquier semejanza con algún ministro de economía, es pura coincidencia.

3) Recordemos el caso de nuestro actual Ministro de Trabajo, funcionario de carrera, muy prestigiado en el ámbito interno del Ministerio.

4) Por lo general, las leyes de estabilidad de los funcionarios públicos son dictadas poco tiempo antes de una elección general, en tanto que inmediatamente después de un golpe de estado, surgen leyes de prescindibilidad. Coincidencias de la historia.

NUESTRA EDICION ANTERIOR

Problemas de orden técnico provocaron fallas de impresión y demoraron la salida de nuestra edición del domingo pasado. Asimismo este hecho provocó que la distribución no fuera eficiente en localidades vecinas. Esta circunstancia nos lleva a reproducir una carta del lector y una aclaración, publicados en dicha edición, a los efectos de cumplir con la divulgación requerida.

CARTAS DEL LECTOR

GAIMAN (Chubut),
16 de agosto de 1982

Señor Director
Periódico EL REGIONAL
Donald Thomas
PRESENTE

De mi consideración:

Tengo el agrado de dirigirme a Ud., a efectos de requerir la publicación en el medio periódico de su propiedad, de la siguiente aclaración:

Habiendo observado con sorpresa la inclusión en la información vertida en la página 8 del Nro. 373 correspondiente al día 15 del actual de este periódico, subtítulo "Opinión de un promotor de la reunión de vecinos" que el suscripto integró una comisión encargada de la redacción de una nota al Sr. Intendente, por la presente desmiente dicha aseveración, atento no haber tenido ingerencia en la redacción del referido petitorio, cuya forma y estilo no comparte, fundamentando mi actitud en la creencia que todo reclamo debe efectuarse con el debido respeto y altura, evitándose la formulación de afirmaciones agraviantes o mal intencionadas; circunstancia que determinó mi decisión de no suscribir el mismo, pese a compartir como vecino de la localidad las inquietudes determinantes de la reunión realizada, motivadas en el anhelo de mejores logros en el gobierno comunal.

Al agradecerle la publicación de la presente en el espacio "Cartas del lector", saludo a Ud. con atenta consideración.

Julio Rodolfo Villoria
DNI 7.812.438
Gaiman

ACLARACION

Integrantes de la reunión de la que salió el petitorio realizado al intendente municipal de Gaiman nos han aclarado que los señores López y Villoria no han tenido participación en la redacción del mismo, como se nos informara en primer término y que la misma se efectuó con el consenso mayoritario.

Casa RAWSON

LA LIBRERIA DE TODO EL AÑO

ART. DE DIBUJO TECNICO – COMERCIAL
ESCOLAR Y NUESTRAS TRADICIONALES
OFERTAS EN BAZAR Y REGALOS

Av. Sarmiento 720 9103 Rawson T.E. 81907

QUINIELA — AGENCIA OFICIAL

AGENCIA 1001

"LA GANADORA"

ESTAMOS PAGANDO SUS ACIERTOS
DESDE LAS 8, 15 Hs.
GANE DINERO Y ADMIRE NUESTROS
AUTENTICOS ARTICULOS ARTESANALES

Av. San Martín 483 Rawson T.E. 81194

KIOSCO Y MERCERIA

— EL DEDAL —

EN AV. SARMIENTO Y VACCHINA

DONDE ADEMAS DEL EXTENSO SURTIDO
EN MERCERIA, ENCONTRARA
INTERESANTES OFERTAS EN ROPA PARA
BEBES, NIÑOS, JOVENES, ESCOLARES,
Y NUMEROSAS NOVEDADES A PRECIOS
INCREIBLES

FIAMBRES Y EMPANADAS CASERAS
ESTABLECIMIENTO ELABORADOR

"LA EMPANADA"

A TODA HORA PREPARAMOS EN EL ACTO
EMPANADAS – PASTELES – CHURROS
BOCADITOS – TORTAS FRITAS
SANDWICHES – TORTAS – ETC.
LACTEOS – GASEOSAS – VINOS
POSTRES

Av. San Martín 535 Rawson T.E. 81586



BEBES.
NIÑOS
FUTURA MAMA

San Martín 487
— RAWSON

CASA PRIETO

LA CASA QUE LO TIENE TODO
Y ALGO MAS

BAZAR — JUGUETERIA — REGALOS
ARTICULOS DE PESCA
(CARNADAS TODO EL AÑO)
BICICLETERIA Y REPUESTOS

Av. San Martín 475 T.E. 81194 Rawson

Panorama Internacional:

CONTRARREVOLUCIONES, SALIDA POLITICA Y BANCA INTERNACIONAL

El carrio de Nonimbo, en Nicaragua, parece estar destinado a convertirse en el centro de las convulsiones sociales más importantes en este país de Centroamérica. La semana anterior el gobierno Sandinista enfrentó y reprimió en ese pequeño lugar de Nicaragua (Masaya), el más grave levantamiento popular desde que ocupó el poder. Y Nonimbo fue también escenario de la revolución indígena del 28 de mayo de 1979, que preludió el final de la sangrienta dinastía de los Somosa.

El saldo de los enfrentamientos entre los efectivos del Ejército Popular Sandinista y militares cristianos, a quienes se sumaron otros centenares de civiles portando fusiles M —16, de fabricación estadounidense y demás tipos de armas pesadas, iniciado en este mes de agosto fue luctuoso: tres muertos, siete heridos y cinco sacerdotes detenidos, quienes recuperaron su libertad poco después.

La tensión entre la Iglesia y el gobierno sandinista, se precipitó a raíz de un intento de agresión que sufrió el Arzobispo de Managua, Monseñor Obando y Bravo y por el caso del sacerdote Bismark Carballo (ayudante del Arzobispo, vocero de la curia y director de radio católica), acusado por medios oficiales del gobierno en un escándalo amoroso. Cabe destacar que este religioso fue desnudado por jóvenes sandinistas militantes y llevado en esas indecorosas condiciones hasta la casa de su supuesta amante. Estos métodos recuerdan a los de la "revolución cultural" china de la época de Mao Tse Tung. Pero hay otros puntos de contacto con el gran país oriental que tienen que ver con la cuestión relacionada entre religión y el Estado que consistía en asimilarla a los principios del libro rojo. Los poderes terrenales más que los celestiales, y hoy las autoridades eclesiásticas ya no responden como antes, al Vaticano. El Santo Padre, quizás temiendo que esta historia se repita, envió una carta a la Conferencia Episcopal de Nicaragua, el día 6 del corriente mes, en la que exhorta a los obispos a resistir a lo que describió como "tendencias fuertemente ideológicas" de la llamada "iglesia popular". Critica su inspiración marxista y subraya la necesidad de evitar cualquier división en la Iglesia tradicional. Finalmente alude en su mensaje epistolar, a la política nicaraguense diciendo que "hay que recordar que cuantos más fermentos de discordia y desunión, de ruptura y separación existen en el ambiente, tanto más la Iglesia debe ser ámbito de unidad y cohesión".

Pese a que Ernesto Cardenal, Ministro de Cultura, Miguel D'Escoto, Canciller; Edgar Parrales, Ministro de bienestar social, y Fernando Cardenal, Ministro de la Juventud, cuatro sacerdotes que ocupan altos cargos gubernamentales, restaron importancia a la discordia entre las altas cumbres del Clero y el Estado, y las palabras del Ministro del Interior, Tomás Borge, asegurando que el problema no es con la Iglesia,... el problema realmente existe.

Sin embargo se le ve la cola al diablo...

Las reiteradas denuncias sobre planes desestabilizadores e intentos de invasión desde las fronterizas Costa Rica y Honduras, la procedencia de las armas utilizadas por los civiles al comenzar los enfrentamientos frente al Colegio Salesiano, hacen suponer a diplomáticos residentes en Managua, que subyacen otros motivos en esta singular crisis: los de la Contrarevolución, como la califica el Sandinismo a su oposición interna, apoyada por su vecino grande e inquieto.

La salida Dominicana:

A comienzos de la semana pasada asumió sus funciones como presidente de la república Dominicana, Salvador Jorge Blanco. Este hombre, de frente rugosa y ancha, de gran elocuencia y amabilidad en el trato, es el gobernante que el país necesitaba, al menos así lo aseguran los observadores políticos del área centroamericana. El país todavía no se ha repuesto totalmente de las consecuencias de la intervención imperialista en 1965 luego de un triunfo popular en las urnas. Por tal razón, Jorge Blanco es el dirigente más indicado. Pese a que su partido (Partido Revolucionario Dominicano) forma parte de la Internacional Socialista, él se caracteriza por la moderación.

De cualquier manera, pese a reconocer los límites en materia de política exterior, no renuncia a un cierto grado de independencia: "El restablecimiento de las relaciones diplomáticas con Cuba no es nuestra única prioridad. En efecto, no debemos olvidar que nos encontramos en el interior de una frontera imperial y en una zona tan sensible como es el Caribe. No podemos permitirnos el lujo de convertirnos en un factor de tensión. Por esto es que reconocemos la necesidad de desarrollar nuestros lazos con los Estados Unidos. Si los respetamos, esperamos que ellos nos respeten a nosotros".

Es de recordar, que el nuevo magistrado se hace cargo del gobierno en un clima de agitación en los cuarteles, manifestado en insistentes rumores sobre golpe de estado.

La Banca Rothschild:

"Jubilado a la fuerza, me considero en huelga". Con esta frase impresa en grandes caracteres, titulaba hace poco el diario parisino "Le Monde", una de sus ediciones. Lo singular de esta nota consistía en quien suscribía aquella expresión no era un simple obrero, sino uno de los hombres más poderosos de Francia, seguramente el banquero más tradicional del país: el barón Guy de Rothschild. Afectado por las nacionalizaciones dispuestas por el gobierno socialista presidente Francois Mitterrand, el banco de Rothschild".

La familia del barón ha estado largamente ligada al negocio financiero. El 18 de julio de 1815, el banquero Nathan Rothschild se encontraba en Bruselas, a 15 kilómetros de los campos de Waterloo. Su banco londinense y el de su hermano en París, habían jugado muchos millones en apoyo de los ejércitos del duque de Wellington. Mathan custodiaba sus inversiones de cerca; mantenía un ágil sistema informativo basado en palomas mensajeras y rápidos veleros que iban y venían entre Bruselas y la capital inglesa. Gracias a ese método previsor su empresa tuvo en 24 horas de anticipo, la noticia de la derrota de Napoleón. Ese tiempo fue más que suficiente para hacer buenos negocios en la bolsa londinense y comprar papeles baratos, que al día siguiente multiplicarían su valor al conocerse la derrota del emperador francés.

He allí un ejemplo clásico, que ilustra las dotes empresarias de los Rothschild, pero, en verdad, la fortuna familiar había comenzado a amasarse antes de Waterloo. En la segunda mitad del siglo XVIII había sido el Mayer Amschel Bauer quien puso la piedra basal del emporio financiero en Frankfurt, Alemania, con un pequeño capital heredado. Ese Bauer era el padre de Nathan y sus tres hermanos. El apellido (el hombre fuerte de aquella Europa) elevó a los hijos de Bauer al rango nobiliario. Rothschild significa "Letrero Rojo" y es una referencia al cartel que señalaba el domicilio de la familia en el barrio judio. En Inglaterra, entretanto, Wellington había elevado la categoría del barón a otro pariente: Antony.

La fortuna de los Rothschild se enlazaba así a la suerte de la nobleza europea, y las finanzas familiares habrían de estar durante más de un siglo y medio ligadas de uno o de otro modo a las de los estados. Apostar a la caida de Napoleón deparó indudablemente dificultades durante un tiempo, pero llegaron las "vacas gordas". La familia expandió su actividad y las cinco casas de entonces (en Londres, París, Nápoles, Viena y Frankfurt) comenzaron a operar también en Prusia, Italia, España, Rusia y Brasil. Al desarrollarse los negocios coloniales de las potencias europeas, a las inversiones bancarias supieron sumar las industriales y las comerciales. Con un gran sentido del oportunismo empresario, los Rothschild trataron siempre de crecer con la ola, de estar al lado de los ganadores.

Sin embargo, no siempre tuvieron suerte. Con la unificación de Italia, la familia debió cerrar sus oficinas en Nápoles: allí habían apostado en contra de Garibaldi. Las sucursales de Viena y Frankfurt fueron clausuradas en tiempos de Hitler. El año pasado, la nacionalización interrumpió en Francia y sólo quedó la potente sucursal londinense. ¿Es que cambió al suerte?.

Sería demasiado apresurado afirmarlo, porque pese a la ruptura entre Guy Von Rothschild y Mitterrand, hay signos de que la reconciliación está en marcha. Algunas semanas atrás, en Cap Martin, una discreta ciudad de la Costa Azul, entre Montecarlo y la frontera italiana, el banquero fumó la primera pipa de la paz y los hizo con Laurent Fabius, el Ministro de Finanzas de Mitterrand. Sucede que la nacionalización bancaria puede convertirse en el Waterloo del presidente francés. La fuga de capitales hacia Inglaterra, Suiza y los Estados Unidos es permanente, y la banca Francesa hace agua pese a la fraternal ayuda alemana del Bundesbank.

Mitterrand se convenció de que la única manera de frenar el deterioro es contar con el apoyo de los grandes banqueros privados, y mandó al Ministro Fabius a Cap Martin. Naturalmente, el socialismo galo no puede dar marcha atrás totalmente en su política. Eso produciría una enorme caida de la credibilidad y regalaría argumentos a los dudosos amigos políticos que Mitterrand tiene a su izquierda: los comunistas de Georges Marchais. No fue entonces la restitución de sus bancos lo que Fabius acudió a ofrecer a Rothschild, sino una solución intermedia. Una banca mixta, en la que el gobierno mantendría la mayoría de las acciones y los financistas privados conservarían un 40 por ciento de participación. El rol protagónico que Mitterrand reserva a los Rothschild en esa reestructuración de su política, sería una elocuente señal para el resto de los banqueros particulares.

La reacción del barón no fue precipitada. Dijo que lo pensaría, pero supo dar un signo de buena voluntad bajo la forma de un consejo: "COMPREN ORO", le dijo al Ministro Fabius. "Aumenten el contenido metálico de sus reservas". El Ministro siguió el consejo de Rothschild y Francia hizo un buen negocio. Desde que el Estado Francés se lanzó a adquirir oro, el metal elevó su valor en un 25 por ciento. El gran capitalista y los rosados izquierdistas de Mitterrand han consumado así su primer trato en común. Muy probablemente vendrán otros detrás y Le Monde debería titular ahora "Bienvenido Rothschild".

Por Javier Córdoba Ibáñez. Panamá/agos./1982 y Por Robertino Conti Roma. Agosto de 1982



REABRIO NUEVAMENTE SUS PUERTAS
SU PROPIO DUEÑO
FIAMBRES – ALMACEN Y VERDURAS
25 DE MAYO 276 RAWSON

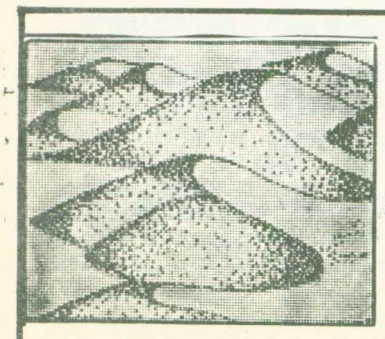
HECTOR OMAR
FEBRERO
TRANSPORTES GENERALES
EXPLOTACION YACIMIENTOS DE ARIDOS
ARENA – RIPIO – ZARANDEADOS
TRITURADOS
A. Maiz 345 T.E. 81-617 Rawson

El Regional

Registro Nacional de la Propiedad Intelectual Nro. 123.428

Fundado el 25 de mayo de 1946
por EVAN THOMAS
Redacción, Administración y Talleres gráficos:
Pedro Martínez 153
Código Postal 9103 - Rawson
81-590

PERIODICO INDEPENDIENTE
RAWSON – CHUBUT

Director: DONALD THOMAS

Domingo, 29 de agosto de 1982
Precio del ejemplar $ 8.000.–

SUSCRIPCION
TRIMESTAL
$96.000.–

TRASCENDENCIA DE UN CENTENARIO

La ciudad de Trelew debe aprestarse a conocer muy pronto las disposiciones de sus autoridades municipales con respecto al anteproyecto celebratorio de un acontecimiento tan trascendente como es su centenario.

A manera de anticipo, conocemos que ha sido presentada a las autoridades comunales una iniciativa que incluye la designación de una Comisión Honoraria y una Comisión Ejecutiva, la que tendrá a su cargo ir estudiando el programa de actos celebratorios, algunos de los cuales es menester organizarlos con la debida antelación.

A manera de anticipo la municipalidad ya dispuso la construcción de su Parque Centenario, cuya traza y obras de parquización, forestación y jardinería no pueden postergarse, máxime que ya se está en la estación propicia para realizar plantaciones y siembras.

CONVOCATORIA:

No obstante las dificultades económicas, consideramos que el profundo amor a su ciudad por parte de sus habitantes, éstos pueden con su voluntad convertirse en protagonistas espontáneos de una empresa que debe galvanizar el espíritu de solidaridad y el nivel cultural de una comunidad adulta.

APORTAR IDEAS:

La creación de las comisiones respectivas permitirá elaborar con suficiente anticipación aquellos concursos literarios o torneos deportivos que, por motivos obvios no pueden dejarse librados a la improvisación que supone el no elaborarlos con plazos razonables.

Uno de los aspectos que no debe ser postergado es el que se refiere al embellecimiento de la ciudad, en todos aquellos detalles que tienen relación con la participación privada, como son las obras de jardinería y forestación, acción a la que deben concurrir con su colaboración rectora profesionales especializados de la Municipalidad.

Todo cuanto pueda hacerse en materia de jardines públicos y privados constituirá un aporte invalorable para el embellecimiento edilicio de la ciudad, y para ello es menester que la convocatoria se haga ahora pues se corre el riesgo de perder un año irrecuperable.

Sabemos que las autoridades comunales están inmersas en problemas difíciles que hacen a los servicios fundamentales de la ciudad. No obstante, Trelew no debe desaprovechar la celebración de su centenario, pues el histórico acontecimiento debe servir para promocionar la ciudad más allá de los límites geográficos de la provincia y la nación.

Estamos seguros que una convocatoria de tal naturaleza permitirá al vecindario trelewense demostrar de que manera se quiere a su terruño y con cuanto amor se quiere rendir homenaje a la pléyade fundadora y a todos los que sumaron sus esfuerzos para hacer de la primitiva Punta de Rieles la ciudad que durante un siglo ha sido avanzada cultural en la Patagonia y cuyo cetro aspira conservar a través de sus establecimientos educacionales, bibliotecas y un abanico de manifestaciones estéticas que la prestigian ante el concierto nacional.

Será una cita irrenunciable. Una cita de honor en la que todos querrán ser protagonistas.

OBRAS MUNICIPALES EN GAIMAN

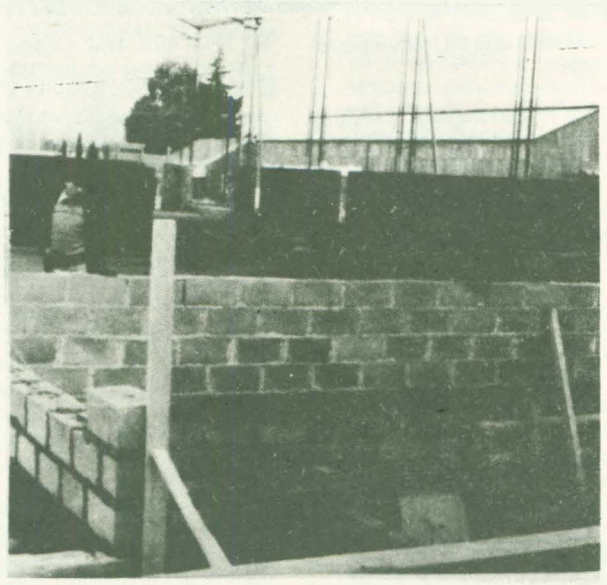

OBRAS DEL GIMNASIO MUNICIPAL



VIVIENDAS DEL PLAN VEPAM

En el barrio Gaiman Nuevo se están levantando diez viviendas por sistema de ayuda mutua (VEPAM) bajo la administración de la municipalidad de local. Los fondos fueron suministrados por el Ministerio de Bienestar Social y en estos momenos se realiza una nueva gestión para conseguir se levanten veinte unidades más, tal lo informó a EL REGIONAL el intendente municipal, Dr. Constantino Fernández Dopazo.

PLAN FONAVI

Por el plan FONAVI se dará comienzo próximamente la construcción de un nuevo barrio, de dieciocho unidades. En tanto se continúan las gestiones para concretar el resto de los proyectos pendientes.

GIMNASIO MUNICIPAL

Una visita realizada a las obras del gimnasio municipal nos permitió comprobar la gran inversión allí realizada que por ser básicas y estar bajo tierra en gran parte para ser apreciadas es menester visitar el lugar.

NICHOS EN EL CEMENTERIO

También en pocos días más la municipalidad ha de iniciar obras en el cementerio, correspondientes a la ampliación del sector de nichos.

ESCUDO DE CORONEL SUREZ

Fue recibido un escudo envidado por el intendente comunal de Coronel Suárez, por intermedio de la delegación de Gaiman que viajó allí, con motivo de haber cumplido esta ciudad su centenario.

La nota adjunta expresa lo siguiente:

Coronel Suárez, 16 de agosto de 1982

Sr. Intendente Municipal de Gaiman
Dr. Constantino J. Fernández
S/D Gaiman
PROVINCIA del CHUBUT

De mi mayor consideración:

Tengo sumo agrado de dirigirme a Ud. y a través de su persona a la comunidad de Gaiman que tan dignamente estuvo representada en los festejos del centenario de la Creación de nuestro Partido por las Sras. Mair Ellis Owen, Catherine Ellis y Tegai Roberts.

Ha sido para nosotros un alto honor haber podido contar, entre nuestros visitantes, con la presencia de tres gentiles representantes de ese pueblo que, como Ud. destaca en su nota, está unido al nuestro por antiguos lazos de una raza que inició tanto allí como acá el poblamiento de la región y que tanto en Chubut como en Coronel Suárez demostró lo que puede la voluntad de trabajar y superarse.

Los felicito, porque Uds. han dado un paso muy importante al acercarse a Coronel Suárez, pues creo que en este momento en que los argentinos debemos estar alertas y unidos para poder entregar a las generaciones que nos sucedan un país mejor, más que nunca no debemos olvidar las que nos precedieron y que con la vista puesta en un proyecto de Nación grande y libre, trabajaron con denuedo para alcanzarlo.

Quiero además agradecer en nombre de los vecinos de Coronel Suárez y especialmente de los de origen galés, la publicación: "Camwy – Centenario de Coronel Suárez", y hago votos para que este reciente pero profundo vínculo pueda crecer y fortificarse.

Saludo a Ud. con las expresiones de mi consideración más distinguida.

Pedro J. Tenti
Intendente Municipal
Coronel Suárez



COMUNICA QUE RECIBIO TODA LA LINEA
DE PRODUCTOS DIETETICOS – SALVADO
GERMEN DE TRIGO – ETC.

25 de Mayo y Castelli T.E. 81-252 RAWSON

Taller "SILMAR"

de RUBEN RODOLFO SILVA

REPARACIONES DE DINAMOS MOTORES
Y ARRANQUES
VENTA DE REPUESTOS, DE ARRANQUES,
DINAMOS Y EXTRACTORES ALTERNADORES

Luis Costa 337 T.E. 81-980 Rawson

La alta justicia del cielo permite que con frecuencia el mismo engañador caiga en el engaño
PIGNITTI

A las iras del hado se las vence tolerándolas.
METASTASIO

SE HABILITO EL COMITE DEPARTAMENTAL RAWSON DE LA UNION CIVICA RADICAL

Con una reunión que se realizó el pasado domingo en el local de Don Bosco 26 de nuestra ciudad, quedó habilitado el Comité Departamental Rawson de la Unión Cívica Radical, oportunidad en la que se escuchó una charla del dirigente de Trelew, Jorge Chialva, y se establecieron pautas de funcionamiento para el futuro.

En encuentro se cumplió con la asistencia de afiliados y simpatizantes capitalinos y la zona, hablando en primer lugar el tesorero del comité, Aurelio Londero, por ausencia circunstancial del presidente, quien reseñó brevemente los fines perseguidos con esa primera reunión.

Posteriormente cedió el uso de la palabra al vocal Mario V. Ramos, encontrándose presentes, además, el secretario del Comité Provincial, Edgar Czabanyi; el convencional provincial José Nudelman y otros dirigentes.

Ramos afirmó en la ocasión que "continuando con una modalidad que ha implantado el partido en el orden provincial, a los efectos de ayudar a la mesa directiva de los comités departamentales, se ha solicitado la colaboración de los afiliados para que se constituyan en mesas de trabajo".

"A raíz de esta inquietud –continuó– un grupo de afiliados y simpatizantes del partido se ha puesto de acuerdo en dar el puntapié inicial y se ha confeccionado una lista de conciudadanos de Rawson que están dispuestos a trabajar en esa mesa de trabajo".

Seguidamente, Ramos aclaró que "el número no es excluyente sino que, por el contrario, se ampliará en la medida de las necesidades y de las posibilidades. Este grupo de correligionarios y convecinos de Rawson –dijo– está dispuesto a comenzar cuanto antes a trabajar y formula por mi intermedio una invitación no solamente a aquellos que en algún momento estuvieron afiliados a la UCR sino que la convocatoria es totalmente amplia, porque así lo exigen las circunstancias".

"Se pide nada más que honradez, capacidad y ganas de trabajar, por un partido que siempre ha demostrado ser una escuela de civismo y que lucha por el bienestar del país", indicó.

"Esa lista de vecinos de Rawson –prosiguió– la integran, por el momento, Jaime Iralde, Tito González, José Nudelman, Alfredo Vernetti, Jorge Davies, Hugo Paverini, Ramón González y Alberto Nudelman. Es una lista tentativa que no se agota en esa cantida de integrantes", consignó finalmente.

El radicalismo y la democracia

La reunión continuó con una charla del dirigente Jorge Chialva, cuyos tramos más significativos son los siguientes:

"Es una inmensa satisfacción poder encontrarme en la reapertura de este comité. Estimo que no sería exagerado afirmar que hoy la República y la democracia se visten de fiesta, porque el radicalismo reabre las puertas de uno de sus comités".

"La importancia radica en que este acto, entre todos, lo sigamos repitiendo a lo largo y a lo ancho de nuestra provincia. Es importante que en el menor plazo posible se reabran las puertas en todos los pequeños pueblos del interior, para que el radicalismo haga oir su voz en todos los rincones, aun en los más alejados de los centros urbanos".

"Relacionado con ello, quisiera hacer una reflexión, y que creo necesaria en las actuales circunstancias, sobre la participación de la ciudadanía y más en especial de la juventud".

"La indeferencia cívica es uno de los peores males que puede atacar a la democracia. Cuando la democracia se encuentra enferma, la corrupción llega a las más altas esferas del gobierno. En estos momentos, luego de seis años que pertenecen a una noche de la historia argentina, en que se nos trató de engañar, desprestigiando a la política, a los políticos y a los que creemos en la democracia, la participación de la ciudadanía es más importante que nunca y de la juventud lo es más aún".

La participación como reaseguro

Más adelante Chialva consignó: "La trascendencia de esta participación deviene de que es el único reaseguro que tiene la democracia para que esta autocracia que hoy nos está gobernando se aleje definitivamente y para que los peligros del golpismo, que están agazapados en cada una de las esquinas, no lleguen a obtener los frutos que tanto desean".

"No podemos ser ilusos en creer que está asegurada la apertura democrática. La aseguraremos nosotros en la medida en que participemos activamente en la vida interna de los partidos políticos".

"Estimo que siempre ha sido importante la participación, pero reitero que en estos instantes lo es como no lo fue nunca. En la medida que nos mantengamos unidos, sigamos demostrando esta madurez cívica, los gatopardistas (que quieren que todo cambie para que nada cambie) y los golpistas no lograrán el objetivo que tratan de alcanzar con los métodos más desleales y vergonzosos que se pueden concebir".

"La democracia está acechada. Nosotros la debemos asegurar y ello vendrá por la participación de la ciudadanía y en especial de la juventud . Debe entenderse que participando activamente de la vida interna del radicalismo, se elegirá la plataforma y a los hombres que tendrán que gobernar en nombre del partido. Quienes así no lo hagan, en las elecciones generales terminarán optando por las distintas variantes o posibilidades que los partidos políticos les ofrezcan".

Los ofrecimientos del radicalismo

"El radicalismo les ofrece las puertas abiertas para ser protagonistas de la vida interna del partido. Estimamos –acotó el Dr. Chialva– que ese protagonismo fortalecerá nuestra agrupación, con lo cual haremos todos juntos un frente mancomunado de oposición a estos intentos golpistas que en la Capital Federal y en los centros del poder se están tratando de llevar a cabo a cada momento y a cada minuto".

"El radicalismo les ofrece a los nuevos radicales que quieran incorporarse un partido horizontal y democrático, donde las autoridades las elige el afiliado y a la plataforma la hace el afiliado. Les ofrece un partido con una trayectoria y una historia de una conducta moral y ética. Si el radicalismo se ha caracterizado por algo es porque en sus gobiernos, los representantes de la Unión Cívica Radical, han salido más pobres de lo que han entrado".

"Tenemos el honor de contar en nuestras filas con figuras de una magnitud tal como la del doctor Arturo Illia, que es el único ex presidente que no cobra la pensión que le otorga una ley dictada por los militares para los que fueron en algún momento presidentes de la Nación".

Salir de esta humillante postración

"Somos concientes que de esta profunda crisis a la cual nos ha llevado este proceso militar no saldremos ni en uno, dos o tres años. No prometemos soluciones ni caminos fáciles. Pero sí decir que si a un señor con sus secuaces le dieron seis años para destruir el país, el radicalismo tiene derecho a exigir doce para comenzar a construir. Tal vez nos lleve dos períodos constitucionales sacar a la República de esta humillante postración en que nos han dejado".







"Creemos que ante todo y en primer lugar debe atacarse la crisis de credibilidad que nos aqueja a todos en mayor o menor medida. Los radicales estamos en condiciones de dar la solución moral y ética a esa crisis. Luego vendrá la solución política y la económica", expresó el doctor Chialva.

Mesa de Trabajo

Cabe señalar que al promediar esta semana se dio a conocer un comunicado en el que se informa sobre la constitución de la Mesa de Trabajo del Comité Rawson de la UCR.

El detalle de sus directivos es el siguiente:

Comisión de finanzas: Hugo Paverini y Aurelio Londero. Días de reunión: lunes a las 22.

Comisión de Acción Política: Oscar Solussoglia, Dr. Guillermo Hervida, Armando Jofre y Dr. Raúl Piacentini.

Comisión de estudios y proyectos provinciales: Dr. Hector Cerecedo , Oscar H. Cisterna y Dr. Raúl Piacentini.

Comisión de estudios y proyectos locales: Orlando Nonquepán, Oscar Solussoglia, Alvaro Carraza y Sergio Czabanyi.

Comisión de afiliación y empadronamiento: Ramón Figueroa, Dr. Guillermo Hervida, Armando Jofré, Luis Julio González. José Caballero, Jaime C. Iralde, Eduardo Valderas y Carmen E. García de Iralde.

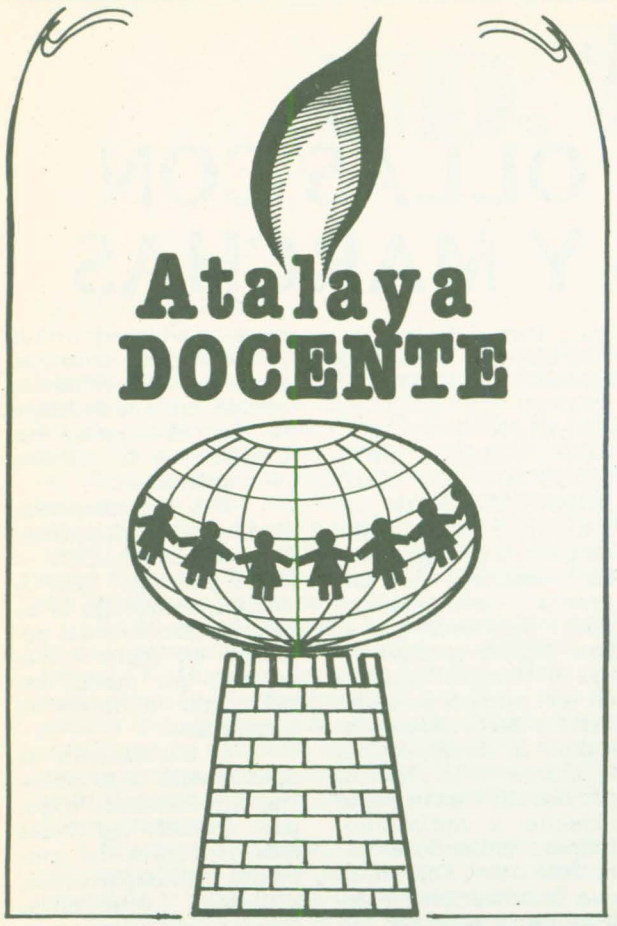

PARA TENER EN CUENTA:

En el Nro. 217 de la revista "Verbo" se puede leer el siguiente artículo que nosotros extractamos para Ud.:..."Pautas para elegir candidatos a gobernantes. Primero, una moralidad sólida bien probada. Lo cual requiere conocer el origen familiar, la educación, el propio hogar, la actividad profesional, su calificación en la parroquia, la escuela, el servicio militar, Universidad, etc....La virtud se prueba con el tiempo y en las dificultades.

Segundo, un conocimiento adecuado de la materia de responsabilidad en la representación. No aquel que charla lindo sino el que tiene la competencia del caso.

Tercero, prudencia manifiesta y estable en el manejo práctico de las cosas. También se requiere tiempo para adquirir prudencia y para que sea manifiesta a los ojos ajenos.

Cuarto, una identificación espiritual (y psicológica) con el cuerpo representado. En el caso del Bien Común temporal supremo, esto se llama patriotismo o civismo.

Es evidente que para el representante — gobernante, asegurado el primer criterio, la moralidad (la cual debe ser mayor por las mayores posibilidades de perversión tanto para el gobernante como para el gobernado), la prudencia es más importante que la competencia técnica y más adecuada al tipo de oficio. Un prudente puede recurrir a sabios para enseñarle la doctrina o la técnica correspondiente, mientras que un intelectual muy sabio o un técnico muy experto no tendrá por eso aptitud para gobernar. Sin embargo es evidente que la prudencia política no puede darse sin el conocimiento de las condiciones de la justicia social, el cual no es posible sin un mínimo de formación doctrinal que enseñe correctamente los principios permanentes del orden social, tanto en razón del fin como en razón de los medios...

...Qué proponer, entonces, para seleccionar a los representantes — gobernantes?. La escuela realista de la vida. La desigualdad siendo la ley de la vida, los hombres mejores dotados, más afortunados o más eficientes llegan normalmente a sobresalir y a distinguirse. Son los notables (en griego "aristées", en latín "optimates"; llamados en diversas épocas: los mejores, los preclaros, los prohombres, los grandes, los príncipes, los nobles...etc.)

Detectar a los notables no es fabricarlos, aunque se los pueda suscitar.

Suscitar no es lo más difícil, porque abarca mucha parte de formación que atañe a métodos claros.

Vamos a enumerar algunos principales sin pretender agotar el tema. La primera formación humana, la de la familia. No podemos esperar buenos dirigentes de familias mal constituidas ni de ambientes mediocres sin recia educación cristiana en la que el espíritu de sacrificio y de servicio prevalezca. Una política familiar adecuada será el primer paso hacia la formación de notables. Escuelas y colegios, parroquias, Universidades, servicio cívico y militar, cuadro vecinal, vida cultural, etc..., deberían contribuir a dar al posible dirigente la formación doctrinal, la formación espiritual y el mínimo de civismo necesarios para cualquier honesto ciudadano. Todo esto requiere una visión de conjunto del carácter formativo de la vida social.

Si hay deformación en las bases de la formación cívica, tanto en la familia como en los otros ambientes sociales comunes, si no hay buena doctrina desde el comienzo de la actividad intelectual ni vigorosas costumbres cristianas desde la cuna, si las primeras experiencias no apartan de lo utópico para afianzar el realismo honesto, entonces, sería extraordinario y providencial que los dirigentes salieran buenos!.

...Pero cómo detectar a los notables?

Es conveniente observar que en general los notables no tienen que buscarse; ellos mismos se destacan a los ojos de sus pares o de los circunstantes. No hablamos de los que aparecen promovidos por grupos, en medios de comunicación u otras ocasiones. Es evidente que hoy, más que nunca hay que comprobar la realidad y el carácter genuino de cualquier notabilidad. No fiarse de las promociones; son sospechosas "prima facie". Tampoco son suficientes los "curricula vitae" (muchos de ellos hacen colecciones de asistencias a cursos o congresos).

Una vez asegurada la autenticidad (por examen fehaciente) de la notabilidad y su validez para la conducción de cosas públicas y de hombres, quedará remontar a los orígenes. Como hace el enamorado de una posible o probable novia, el cual pide ver a los padres, especialmente a la madre... No se trata de pedir esto a una empresa de investigación sino de confiar tal colecta de antecedentes a gente apta para apreciar en profundidad datos y dichos. El enjuiciar personas en vista del Bien Común no puede ser otorgado a cualquier ciudadano. Toda la delicadeza de un padre para con sus hijos, de un juez para con un acusado, de un jefe para con sus subordinados, es necesaria para no construir legajos personales que marcan negativamente una vida y la persiguen como el fantasma de una calumnia aún plenamente recusada..."

MUY IMPORTANTE:

La Subsecretaria de Educación y Cultura del Chubut por intermedio de la Dirección de Educación Media y Superior informa que a partir del 1ro. y hasta el 30 de setiembre quedará abierta la inscripción para aspirantes que deseen cubrir interinatos y suplencias correspondientes al período lectivo 1983.

En todos los establecimientos provinciales de nivel medio y superior se brindará asesoramiento e información necesaria a todos los docentes interesados.

Asimismo y para evacuar consultas, también podrán dirigirse personalmente o por escrito al jefe del Departamento Clasificación Docente, Edificio Legislatura, 9103 — Rawson, Provincia del Chubut.

AGENDA MINISTERIAL:

Sr. Ministro no se olvide:

1) Un régimen de licencias para los docentes de Enseñanza Media y Superior que puede ser el de Nación hasta que se confeccione el propio.
2) El Decreto de titularización de profesores de Enseñanza Media y Superior para este año.
3) El proyecto de la Residencia o el Hogar para alumnos en nuestra ciudad.
4) La equiparación de los cargos docentes secundarios con los de la Nación.
5) El informe al Sr. Ministro, Cdor. Licciardo, sobre los haberes que se pagan a todos los docentes provinciales, para equipararlos con los de la Nación.
6) La terminación de la Ecuela Nacional de Comercio de Rawson.

NOTICIAS OFICIALES:

* El ministro de Gobierno, Educación y Justicia de la Provincia del Chubut, Dr. Ramón Antonio Monje, anunció la realización de una reunión de responsables del área educativa de la región sur para considerar los temas del próximo encuentro del Comité Ejecutivo del Consejo Federal de Cultura y Educación.

Se desarrollará en la ciudad de Viedma los días 30 y 31 del presente mes y participarán representantes de las provincias patagónicas y La Pampa.

El doctor Monje concurrirá acompañado por la subsecretaria de Educación y Cultura, profesora Ileana Bertha Vilas y el interventor en el Consejo Provincial de Educación, licenciado José Gerónimo Carreras.

El temario que se abordará en la oportunidad comprende los siguientes aspectos: Calendario Escolar 1983, Formación docente, Documento Orientador para determinación de modalidades del nivel medio, Pautas para evaluación cualitativa del nivel primario 1983 y Residencia de alumnos de instituciones nacionales en escuelas provinciales.

* La Biblioteca Pedagógica Central dependiente del Consejo Provincial de Educación comunica que, a partir de la fecha y, hasta el miércoles 1ro. de setiembre, se reciben las inscripciones de interesados en particular de los Seminarios de Perfeccionamiento Docente que a tal efecto se han organizado en los Centros de Estudios Pedagógicos.

Los lugares y horarios de funcionamiento de los Centros de Estudios Pedagógicos son los siguientes: en Rawson, casa habitación de la Escuela Nro. 20, de 8 a 12 y de 16 a 20; en Trelew, casa habitación de la Escuela Nro. 138 del Bo. Los Olmos, de 15 a 19.

* Arribó a Comodoro Rivadavia la subsecretaria de Educación y Cultura del Chubut profesora Ileana Bertha Vilas para analizar el plan de obras 1982 en materia de educación que se ejecuta en Comodoro Rivadavia y firmar un convenio con la municipalidad local para la transferencia de fondos destinados a la provisión de combustible y servicio alimentario para la casa estudiantil con asiento en Diadema Argentina (a 27 kilómetros de Comodoro Rivadavia).

Adelantó la funcionaria que está previsto firmar en Rawson el contrato para la construcción del edificio de la Escuela Nro. 11 de Magisterio con asiento en Comodoro Rivadavia, con la que en el término de 15 a 20 días podría iniciarse la obra. Asimismo —dijo— que dentro del plan de obras 1982/83 está incluida la Escuela de Biología Marina también con sede en la ciudad petrolera.

Sobre el plan de educación 1982 dijo que es satisfactorio indicando que desde el punto de vista presupuestario se está en un control mínimo a efectos de evitar desfasajes.

COMENTARIO:

Hoy iniciamos el comentario semanal con una buena noticia que proviene de la acción personal del Sr. Ministro, Dr. Monje, en su estadía en la Capital Federal. En esta oportunidad se entrevistó con el Sr. Ministro de Educación de nuestra patria, Cdor. Cayetano Licciardo y entre los temas tratados estaba el problema jubilatorio de los ex maestros nacionales que pasaron a la provincia. De la citada reunión quedó el compromiso, por parte del Cdor. Licciardo, de ocuparse personalmente e informarle al ministro Navajas Artaja, para darle una justa salida al reclamo oportunamente solicitado. Esta sí que es una buena noticia, no les parece? Y nuestro Ministro está dando muestras de su valor con salidas rápidas y concretas a cada uno de los problemas planteados. Felicitaciones y agradecidos en nombre de los docentes primarios que tanto han hecho y hacen por el bien de nuestra enseñanza patagónica.

En el nivel secundario provincial se ha llamado a inscripción para interinatos y suplencias para el año que viene. Al respecto podemos decir que sería interesante que el personal que se nombre para evaluar los antecedentes de los docentes sea idóneo, para evitar así los errores y malos entendidos, que ya tienen sus experiencias en los llamados concursos practicados. Sería interesante que el personal, que tenga tal misión concurra por un tiempo a Bahía Blanca, asiento de la Zona VII de Clasificación docente, para poder contemporizar criterios evaluativos y ahorrarles a los docentes calificados por la junta provincial, disgustos y malos ratos (Ejemplos: las dos juntas de calificación docente que funcionaron en la provincia años anteriores, tuvieron criterios tan dispares, que profesores con un puntaje de la primera junta, recibieron una calificación de sus antecedentes, bastante menor en la segunda. Diferencia en algunos casos, no de centésimos, sino de varios puntos).

Si partimos de la base, que la calificación es la única herramienta válida que tiene un profesional docente, para poder acceder a las cátedras o cargos, se desprende de ahí su importancia. Y es por ello que el personal encargado para realizar las evaluaciones debe ser altamente calificado. Sin olvidarse, que si aún continúa su curso la peregrina idea de hacer el traspaso de los nacionales a provincia, por algo se puede comenzar: tener un mismo criterio al de Nación, aunque más no sea la Clasificación del Personal Docente. Además, una vez hechas las calificaciones y enviadas las listas a las escuelas, estas deben ser respetadas por los directores para evitar hechos como el tan comentado de la preceptora, que estando en primer lugar en las listas enviadas por la Junta, no se le dio el cargo por corresponder al sexo opuesto al pretendido por el Director. O los docentes aquellos que estando primeros en las listas fueron olímpicamente ignorados y puestos en funciones otros que ni siquiera figuraban, y cuando el docente reclama, recibe solamente respuestas poco convincentes, como la del Director aquel que tuvo el tupé de contestar a una profesora que desconocía que existiese el listado aludido (y puso en funciones a otra que ni siquiera figuraba).

Pasando a otra cosa, este fin de semana, seguramente será de definiciones, en la aludida Dirección de Enseñanza Media y Superior porque el tiempo otorgado por el Ministro del área se acaba. Recordemos que las acciones deben comenzar de arriba hacia abajo o de abajo hacia arriba, pero inexorablemente debe cumplirse la orden ministerial.

En el nivel universitario las aguas bajan calmas, solamente alteradas por vientos que provenían desde el sur, más precisamente desde la sede del rectorado. Allí el Lic. Sorrentino manifestó su extrañeza por un comunicado aparecido, de tono crítico, en diarios locales y que provenían de un partido político, ya que en ningún momento autoridades de dicha agrupación política habrían manifestado interés por los temas universitarios, y menos que hayan solicitado alguna información al respecto.

Situación nacional:

LA HORA DEL DESTAPE DE OLLAS CON TRASFONDO DE REDOBLES Y MARCHAS

Para quienes insisten en la amenaza de un golpe de Estado, la difusión del documento que suscribieron "militares cercanos al Gral. Ongania", ha de haber caído como una corroboración de sus sospechas y un estímulo para las más variadas conjeturas. Es que los amigos y discípulos de este General retirado han recogido las piedras que el presidente Bignone arrojó en su primer discurso y se dedican a lanzarlas en todas las direcciones. Muchas fueron las reacciones, por las alusiones directas de ese comunicado. LOS MUCHACHOS ONGANISTAS parecen silbar en 1982 la misma melodía corporativista que dio malos resultados en 1969 y echó nafta a las hogueras del cordobazo: "reorganizar el orden social favoreciendo la existencia de numerosos y libres cuerpos intermedios". Un deseo plausible, si no implicara la supresión o subordinación de los movimientos ciudadanos.

Algunos políticos (los más crédulos e impresionables) se asustaron, pues, con la proclama o exageraron su trascendencia, quizás ignorando que el papel no se resiste a las frases peregrinas o reverenciando en exceso la letra impresa. Los más experimentados en estas lides políticas, en cambio, recordaron la sabia enseñanza que indica:"conspirar con retirados es como hacerle cosquillas a un cadáver", restando importancia al manifiesto.

Tanto los candorosos como los cínicos se equivocan. Porque si es cierto que la coalición de admiradores del Gral. Onganía y del también ex presidente Marcelo Levingston carece de fuerza para interrumpir el ansiado viaje hacia las urnas, no lo es menos que su prédica refleja una atmósfera de inquietud y creciente disconformidad que prevalecen en numerosos oficiales del Ejército y también en las otras dos fuerzas. En virtud del principio de verticalidad y subordinación que se mantiene aún en tiempos tan deliberativos como los presentes, los oficiales en actividad no pueden aventurar opiniones públicas como las difundidas por los dinámicos jubilados que siguen a Ongania y a Levingston. Pero ello no quiere decir que no coincidan con ellas y no las expresen en sus unidades o en los casinos.

En esos ámbitos no se prestó tanta atención a las censuras contra los partidos políticos. Los militares jóvenes no compiten con los políticos para ocupar cargos públicos. Muchos de ellos están, en cambio, preocupados por la suerte de su institución militar a la que juzgan altamente desprestigiada tanto por su participación en el gobierno del Proceso como por la derrota en las Islas Malvinas. Por ello, los párrafos que encontraron mayor eco en esos medios, fueron aquellos que reclaman una MORALIZACION "dura, casi feroz, comenzando por las cabezas" o los que propugnan "unas fuerzas armadas nuevas que constituyendo una verdadera unidad de guerreros estoicos, SE PURIFIQUEN Y PURGUEN A SI MISMAS". Esta retórica algo mística puede resultar macarrónica a los ojos de un civil de gustos refinados, pero es indudablemente atrayente para los militares vocacionales que no ingresaron a los liceos con el afán de transformarse en intendentes o interventores de sindicatos, sino por la voluntad de defender a la patria con las armas. Cuando los amigos de Onganía se refieren a la "nefasta y negativa influencia que ha tenido la incapacidad evidenciada para investigar y sancionar a los miembros del gobierno que la opinión pública sindicaba y sindica como responsables de gravísimos delitos de corrupción administrativa", saben que están tocando una cuerda muy sensible de sus camaradas en actividad.

Pese a ello, la postura que plantea la "moralización" como un proyecto CONTRARIO a la democratización, cuenta con escasas posibilidades de acaudillar una corriente mayoritaria en las Fuerzas Armadas. Allí militan, al parecer, los aviadores que responden a la influencia del difunto Giordano Bruno Genta (numerosos, si se computa que hay más de 15 brigadieres miembros del Consejo de Brigadieres), algunos seguidores de Onganía y Levingston en el Ejército y algunas escasas voces en la Armada. Lo que en cambio puede llegar a ocurrir es que se produzca una resultante de ese afán moralizador y de la sensatez que reconoce la inevitabilidad de la democratización, tanto por condicionantes internos como externos. Esta resultante sería DEPURAR COMO COMPLEMENTO DE LA TRANSICION A LA DEMOCRACIA, PARA GARANTIZAR A LAS FUERZAS ARMADAS UN RETORNO A LOS CUARTELES CON LA CABEZA ALTA. En ese sentido son muchos los factores que empujan, y prueba que esa resultante es producto de LA FUERZA DE LAS COSAS es el primer discurso del nuevo comandante de la Aeronáutica, Brigadier Hughes, en el que las palabras VERDAD y SINCERAMIENTO se combinaron con la promesa de respetar el compromiso del retorno a las Instituciones constitucionales de la república.

Si ese razonamiento es correcto, es posible esperar en las próximas semanas (quizás meses) una frenética dinámica de DESTAPE DE OLLAS. Temas como Yacyretá, la adulteración de la nafta, la gestión de José Alfredo Martínez de Hoz, la nacionalización de la Italo y otras perlitas del mismo collar, pueden retomar violentamente las primeras planas de los diarios. También es posible que emerja la preocupación de algunos grupos castrenses por lo que consideran UNA DEUDA EXTERNA SOSPECHOSAMENTE INFLADA. En la misma línea, pueden esperarse prontos cambios en la Municipalidad de la ciudad de Buenos Aires. Diversos signos indican que el actual intendente, Guillermo Del Ciopo, y algunos de sus colaboradores íntimos ya no contarían con el respaldo de la nueva cúpula aeronáutica, en un área que estuvo siempre bajo el aia de esa fuerza militar. Más aún, hay gente que está observando con el microscopio el urticante tema de las autopistas y del Parque de diversiones Interama, así como la de las idas y vueltas relacionadas con la zona histórica de Buenos Aires, en el barrio Sur.

En este clima febril, y mientras los partidos políticos se dedican pacientemente a analizar el Estatuto y a avanzar en su organización interna, el país asiste al renacimiento clamoroso de la actividad sindical. Paros en los transportes, manifestaciones, amenazas de acción directa de varios sindicatos, disputas por el aumento de los salarios producto de una onda expansiva que viene de abajo y amenaza con desestabilizar a las propias conducciones gremiales. Estas (aún las más propensas al diálogo con el gobierno) conocen su oficio y los riesgos que éste trae aparejado, de modo que hacen prodigios de equilibrio para mantener una distancia prudente de las llamas que vienen de las bases, de modo de no calcinarse ante el poder y de no quedar convertidos en una barra de hielo ante sus afiliados.

Por ello, la cuestión económica está provocando problemas a gobernantes y dirigentes. Cuando de acuerdo a las estadísticas oficiales existen 1.400.000 personas entre desocupados y subempleados, resulta difícil tratar otros temas de la economía. Para definir el actual momento, podemos afirmar que ESTAMOS CERCA DE UNA SITUACION LIMITE, CON SERIOS PELIGROS DE UN QUEBRANTAMIENTO GENERAL. Sí, la situación en general es mala, y no hay indicios de una pronta recuperación. Los indicadores que se han dado a conocer sobre el desenvolvimiento en el primer semestre del Producto Bruto Interno, la Inversión, el Consumo y la Desocupación, no llaman precisamente a optimismo. Empero entiende el Ministerio de Economía que se advierten en determinados sectores una REVERSION, LA QUE SE IBA ACENTUANDO CON EL TIEMPO. Afirmar esto, es muy difícil, al basarse estas aseveraciones en las ventas de automotores y de bebidas gaseosas. Uno de los indicadores que se toman internacionalmente para evaluar el crecimiento de la industria, es el consumo de ácido sulfúrico y en determinadas ocasiones el oxígeno industrial, por ser ambos elementos insustituibles. Lo cierto es que no hay que confundir ventas especulativas con reactivación industrial, la que sin dudas está teniendo graves problemas.

Mientras tanto, el gobierno realiza esfuerzos casi desesperados para solucionar el terrible quinteto nacional: aumento de salarios, concertación de precios, deuda externa, inflación, reactivación económica; quienes aún no logran ser armonizados adecuadamente. La conducción económica se está deteriorando, pues ha perdido mucho tiempo en negociaciones y su margen se estrecha cada vez más.

Un aumento salarial que no soluciona nada, nos indica que la conmoción salarial proseguirá, con sus implicancias socio — políticas a la vista. La recomposición de los ingresos se ha convertido en un problema grave al seguir fracasando los intentos de concertaciones, y una consecuente escalada inflacionaria que amenaza con desquiciar lo que aún queda.

Por otra parte, para los empresarios, una vez lógrada la refinanciación EL PROBLEMA ES LA FALTA DE DEMANDA. Al no haber ingresos adecuados en la población, el consumo sigue reduciéndose, complicando nuevamente todo el esquema elaborado por la conducción económica.

Las reuniones mantenidas por el presidente Bignone con la CGT — Brasil y su lider Saul Ubaldini, demuestra el interés negociador del gobierno en lograr un acuerdo, que nunca termina por definirse ni concretarse.

Y nuevamente la Iglesia salió a la palestra, con mesurado tono, pero tocando los temas más urticantes del momento (desaparecidos, situación económica, guerra), y definiéndose taxativamente CONTRA EL GOLPISMO ("debe ser extraño a nuestra idiosincracia política"), en una de las expresiones públicas más comprometidas con la política, que jamás haya suscripto en conjunto la Iglesia Argentina.

Ex presidentes literatos: De los ex presidentes militares de los últimos meses hay uno que amenazó con escribir un libro sobre su desplazamiento del poder y todavía no consideró llegado el momento de consumar su promesa. Se dice, sin embargo, que Roberto Viola ya tiene avanzados varios capítulos de su opúsculo testimonial. Quizás no sea el único que se lance al estrellato literario entre sus colegas presidentes apartados. No sería difícil que en septiembre el Gral. Galtieri conmueva al país con sus confesiones sobre el Proceso de la guerra de las Malvinas. Galtieri tiene en su poder mucha documentación, que incluye cintas grabadas de reuniones de la Junta Militar, la versión textual de sus conversaciones telefónicas con el presidente Reagan, etc... Y además es probable que el ex canciller Nicanor Costa Méndez y el retirado Gral. Iglesias le acerquen algunos de los elementos sobre el caso, que están compilando laboriosamente. Un libro de Galtieri puede actuar como un Exxocet. Falta saber quien lo apuntará y como saldrá el propio autor de esta otra guerra. ¿Sabremos al fin la verdad de los hechos...?

Por Víctor Lembeye
Agosto de 1982



UD. Y LA POLITICA

Por Caldén Rojo

LA UNIVERSIDAD:

La Democracia ha cuestionado a la conducción de la Universidad de la Patagonia "San Juan Bosco" en su estructuración que considera desprendida de una exigible evaluación económica de su entorno. "La Madrasa" —como llamaban los antiguos españoles a la Universidad de Salamanca— ha sido Concebida —según los cuestionadores— con pecado original: es una copia irracional de las altas casas de estudios emplazadas en los grandes centros urbanos del país, que hoy resultan harto insuficientes para satisfacer las necesidades culturales, técnicas y científicas de sus populosos contornos. La copia ha sido puesta sobre una ciudad de 100 mil habitantes, aislada por el desierto; Comodoro Rivadavia, sin tener en cuenta la dispersión de la población patagónica cuyos caudales totales son inferiores a un barrio de Buenos Aires.

En la ciudad petrolera se han invertido más de veinte millones de dólares en la construcción de una ciudad universitaria, sueño que la casa fundada por Joaquín V. González en la ciudad de La Plata no pudo concretar pese a formar parte del proyecto fundamental que tiene más de un siglo. Los democristianos piensan que ese amor a la monumentalidad —en estos tiempos de perros flacos— constituye un derroche irresponsable. Los copistas —agregan— han caído en su propia trampa. Tienen muy pocos alumnos y faltos de fondos para pagar su personal docente. Además, pueden proyectarse sobre la amplitud del territorio que deben proteger.

El rector Zorrentino frente al ataque, debió viajar a Buenos Aires. En un momento tomó estado público que presentaría su renuncia. Parece que volvió ascendido y como "Absalón, el exterminador".

El acto de colación de grados del viernes pasado fue un espejo de cosas que han dicho y otras que no han dicho los demócratas cristianos. Volveremos...!

****

DESPUES DE LAS MALVINAS QUE...?

El desastre de Las Malvinas se mantiene palpitante, vivo, inasible. También sorpresivo. Salta desde los rincones más inesperados y nos vuelve a sacudir con la intensidad de sus jornadas más angustiantes. La desinformación que dominó el hecho bélico lo llenó de fantasmas y de interrogantes. Este infierno palpable sedujo a los analistas, pero fueron muy pocos lo que pudieron penetrar en sus endiablados laberintos. ROBERTO ROTH fue uno de ellos. La venta de su último libro titulado "DESPUES DE LAS MALVINAS...QUE? ha llegado —como dicen los menesterosos de la literatura— a "niveles industriales". Sus ediciones crecen sucesivamente sin apagar la sed de sus lectores. Roberto Roth perteneció al círculo más íntimo del general al que acompañó en su gestión política como Secretario General de la Presidencia. Después de su caída Roth escribió otro libro en el que da cuenta de las intimidades de aquella etapa desnudando infiltraciones antinacionales del liberalismo económico. Su espíritu crítico no respetó algunos aspectos del gobierno del Teniente General al que Alsogaray le propuso que se convirtiera en rey (No dude. Ud. ha leído bien: REY). Quienes se interesan por los problemas sustantivos y concretos de la Nación, para los que hasta hoy se mantuvieron marginados de la política, para los que quieren saber en qué país viven, le recomendamos su lectura, siempre que no tenga problemas cardiovasculares, pues puede infartarse.

****

OTRA VEZ LAS MALVINAS

Con la discusión del problema salarial en la cúpula del Poder se empapeló el país. La renuncia del ministro Dagnino Pastore pareció ser la culminación del desacuerdo interno sobre la amplitud que debía tener la respuesta a los reclamos gremiales ya desbordados por sus bases. Después nos enteramos que Dañino se fue por la negativa militar de firmar el cese del fuego con Inglaterra. ¿Lo pensó?

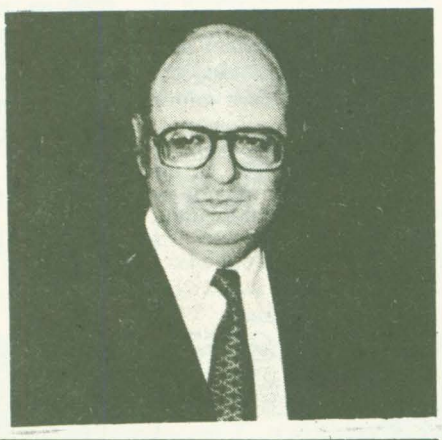

****

LAS MUJERES Y LA POLITICA:

Los dirigentes políticos coinciden en calificar como inédita la afluencia espontánea de mujeres a los distintos locales partidarios con el manifiesto propósito de informarse de los distintos perfiles de cada fuerza, primero, y después escoger un lugar militante en el que se les ofrezca respuestas más realistas a sus reclamos y reservas, las que no son pocas, ni fáciles.

Las mujeres se sienten como las destinatarias finales de todas las crueldades que ha debido soportar y soporta el país. Se sienten agredidas en el recinto mismo de su intimidad hogareña, que fue la pequeña isla donde ella reinó. La crisis —en su brutalidad total— la hizo aparecer en primera instancia como responsable —directa o indirecta— de las adversidades que lenta pero inexorablemente se fueron instalando en sus casas. Denuncian que de a poco han debido desprenderse sucesivamente de todos sus proyectos familiares elaborados para el futuro de sus hijos. Sufren como novias, como esposas y también en su más profunda identidad femenina, independizada de sus vínculos accesorios. Han quedado disminuidas en su misión y reducidas a un rol defensivo y moderador de los males que golpean la puerta de su casa.

> "Señor, yo no se nada de política. He venido a este comité porque tengo una nena de cuatro años y estoy esperando un bebé que nacerá dentro de dos meses. Yo no quiero que mis hijos tengan que vivir las angustias que yo he vivido con la sensación de impotencia que he tenido por no entender absolutamente nada de lo que ocurría a mi alrededor. Me siento culpable de haber contribuido con mi indiferencia a esta realidad. Yo quiero que ustedes me digan que piensan. Yo iré también a los otros partidos y eligiré el que sienta más cerca".

El planteo, formulado por una muchacha de poco más de veinte años, sacudió al viejo dirigente que la escuchaba con los ojos enmudecidos. Esto no es ficción, ocurrió en un local partidario de Trelew la semana anterior. No importa en cual.

Este realismo para comprender la globalidad del drama nacional, la generosidad de su movilización, la limpieza del planteo, la franqueza y la humildad, muestran la fuerza y el contenido que dará la mujer a la actividad política, además si se tiene en cuenta que ellas —como la juventud— no tienen ninguna complicidad con el pasado.

****

FRANCISCO CRUZ:

Francisco Cruz, presidente del desarrollismo provincial, ha publicitado una iniciativa que su partido llevará como propuesta al seno de la Multipartidaria que se realizará proximamente en la ciudad de Esquel.

El proyecto tiene por objetivo principal la promoción económica de la franja cordillerana y Tierra del Fuego, fundado en razones geopolíticas.

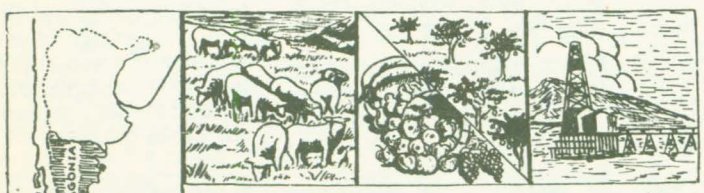

CASA "HEGAR" ORGANIZACION AL SERVICIO DEL AGRICULTOR Y DEL GANADERO

SUCESORES de PETRUS P. GONZALEZ

Dirección Postal CASILLA CORREO 13 — Depósito y Ventas BUENOS AIRES 373 — TRELEW Prov. Chubut

"GALATTS" Turismo

* PASAJES AEREOS INTERNACIONALES Y DE CABOTAJE
* PASAJES TERRESTRES
* SERV. ENCOMIENDAS
* RESERVAS
* AEROCHEQUERAS
* CREDITOS
* VIAJES ESTUDIANTILES
* EXCURSIONES

NUEVOS HORARIOS PARA MICROS

SALIDAS PARA BUENOS AIRES
LA PUNTUAL: Miércoles, Domingos: 18,18 Hs. desde RAWSON
EL CONDOR: Martes, Sábados: 18,18 Hs. desde RAWSON

LLEGADAS DESDE BUENOS AIRES
LA PUNTUAL: Martes, Sábados: 20,30 Hs. llega a RAWSON
EL CONDOR: Lunes, Viernes: 20,30 Hs. llega a RAWSON

LLEGADAS DESDE BAHIA BLANCA
LA PUNTUAL: Lun. Mart. Juev. Sáb.: 09,30 Hs. llega a RAWSON

SALIDAS PARA COMODORO RIVADAVIA
DON OTTO
DESDE RAWSON: Lunes, Miércoles, Viernes, Domingos: 09,18 Hs.
DESDE TRELEW: TODOS LOS DIAS A LAS 20,00 Hs.

ABIERTO: Lunes a Viernes —8,30 a 12 y 16 a 21—
Sábados, Dom. y Feriados —9,00 a 13 y 17 a 21—

MORENO 719 T.E. 81143 Rawson (Chubut)

ATENDIDA POR SUS NUEVOS DUEÑOS

REPORTAJE A JOVENES DE TRELEW

EL REGIONAL quiere informar a sus lectores sobre la juventud de nuestras ciudades ¿Qué hace?. ¿Qué piensa?. ¿Qué espera?. Nada mejor entonces que buscar entre los distintos grupos de jóvenes que actúan públicamente, esas respuestas.



P. —¿Cómo nace el Grupo Providencia?

R. —Nace como una iniciativa de una de las religiosas de la orden que actúa en la Parroquia de Trelew, que quiso formar un grupo de oración integrado por jóvenes de más de 18 años de edad. Esta agrupación nace bajo la advocación del Espíritu Santo, por ello su nombre.

Es un grupo de oración y de referencia, es decir, los integrantes tienen a su vez otras actividades, otros compromisos, como ser con los exploradores, la tarea barrial o las misiones, pero se reencuentra o busca su realimentación a partir de la oración grupal que se realiza precisamente en el grupo Providencia.

La idea es, fundamentalmente, la formación de evangelizadores, pero formado por jóvenes mayores.

P. —Es una edad muy difícil.

R. —Exacto, siempre se conformaron organizaciones de adolescentes, pero cuando ese joven madura, cumple los 18 y comienza su carrera universitaria o su trabajo más duradero, se alejaba de la parroquia. Se buscaba más estabilidad.

P. —¿no es un poco extemporáneo formar un grupo de oración?

R. —No, para nada, la evangelización es una actividad de ahora y de siempre. La oración es además reflexión de lo que hacemos y nos da la fuerza para actuar.

Muchos de nosotros hacemos tarea barrial y colaboramos a solucionar problemas a los habitantes.

P. —¿Realizan también algún tipo de análisis de las escrituras o de los documentos de la Iglesia?

R. —Sí, tenemos también nuestras actividades de reflexión y de información.

Desde ya que el último documento del Episcopado Nacional ha sido estudiado y analizado por los integrantes del grupo, y hemos participado también de conferencias y charlas que se han dictado sobre el tema.

En los evangelios y en los documentos mencionados, más el Documento de Puebla encontramos la guía para nuestras actividades.

P. —¿Qué actividades han realizado hasta ahora?

R. —Organizamos el Festival de la Canción por la Paz, que tuvo una gran repercusión en la juventud de Trelew. El objetivo era recaudar fondos para una casa que estábamos ayudando a construir a una señora de muy pocos recursos económicos. Con lo recaudado, construimos la casa.

Estamos organizando un congreso sobre la Familia que se va a realizar a fines de septiembre. Además de las actividades propias de cada uno de los miembros y la colaboración con las actividades de la Parroquia.

P. —¿Qué actividades realizan en los barrios periféricos?

R. —Más que nada es una acción pastoral y social. Llevarles la palabra de Dios y tratar de comprender las necesidades de la gente.

Es muy importante la tarea que se realiza con los niños, que generalmente están muy abandonados y con los adolescentes que cargan con serios problemas.

Quien camina por la ciudad puede ver fácilmente cual es el problema que enfrentan las niñas: en este aspecto tratamos de trabajar con ellas para evitar que caigan en las soluciones "fáciles".

Se hacen catequesis, ferias de ropa y fundamentalmente, tareas de promoción humana.

P. —¿Qué son las misiones?

R. —En la misión se realiza este mismo tipo de trabajo, sólo que más intensivamente pues supone un tiempo en que el misionero vive en la escuela del lugar en contacto permanente con la comunidad.

Sabemos que en el interior la gente se encuentra muy aislada y las más de las veces, infravalorada. En ese aspecto se realizan tareas de promoción humana, además de colaborar en la enseñanza de tareas, como ser a coser y a tejer a las mujeres.

Se lleva ropa, comida, elementos para la educación y se realizan tareas de catequesis, tratando de mantener los valores que tiene la comunidad, sin hacer un trasplante de los valores de la ciudad, sino revalorizar (valga la redundancia) los de ellos.

P. —¿No existe el peligro del sincretismo?

R. —No, la concepción religiosa es la misma, Dios es el ser supremo para nosotros y para el hombre del interior. Por encima de las diferencias culturales, la figura de Dios como ser todopoderoso y dueño, en definitiva de nuestro destino, nos une profundamente.

Hay que ayudar a hacer que cada hombre encuentre al Dios que tiene dentro de sí mismo y en el hermano que tiene a su lado.

Esa es precisamente la misión de la Iglesia.

El hombre del interior nos enseña a vivir, a tener su sentido de la trascendencia, a vivir sin estar pensando sólo en el tener.

P. —¿Cómo va a pensar en el tener, si les han quitado todo lo que tenían y de ser los dueños de esta tierra, han sido reducidos a la subsistencia?

R. —Algo de eso hay. Pero no hay que analizarlo sólo desde el punto de vista material.

Se le enseña a que hagan valer su trabajo, a que no se sienta disminuido.

En ese aspecto es necesario trabajar sobre las estructuras, donde la acción del cristiano es evangelizar, llegar la buena de Dios, para colaborar también con la justicia que se debe hacer. ¡Porque ese hombre es explotado!

Cuando hablamos de la promoción humana, queremos decir que con la educación ese hombre podrá saber cuales son sus derechos y su lugar en la sociedad.

P. —¿Cuál es el papel que el joven debe desempeñar en la Iglesia?

R. —El joven es hoy prioridad para la iglesia, pero debe, desde adentro, dar su aporte para la renovación. Deberá integrarse para que la Iglesia esté presente en todos los ambientes para poder modificar las estructuras.

Eso es lo que está faltando y es lo que los obispos reclaman: una Iglesia presente en los problemas del país. Que el hombre no sea sólo hombre de Iglesia cuando está en la misma, sino que lo sea fundamentalmente en su vida de todos los días.

Buscamos además una intensa participación en la vida política del país. El cristiano debe comprometerse con el país.

Los obispos en Puebla hablan de la Fuerza renovadora de los jóvenes, pero convenientemente guiados por sus mayores. EL joven será el dirigente del mañana, por eso la Iglesia le da responsabilidades de conducción para que vayan ejercitándose en el compromiso con la sociedad.

Ese compromiso, es absolutamente consciente, el ímpetu del joven debe ser aprovechado para el bien de la sociedad.

Es necesario guiar la sensibilidad del joven ya que últimamente ha sido desviada hacia lo material o, simplemente ha sido coartada, reprimida.

Si Dios nos ha dado dones, debemos ponerlos al servicio de la comunidad. Nace ahí la política como una obligación del laico, que tiene además derecho de participar. Política y participación es lo mismo, si lo vemos desde el punto de vista humano, nadie puede tener el derecho a dirigir la vida de uno, y nos han acostumbrado a ser dirigidos.

P. —¿También en la Universidad?

R. —En la Universidad se nos da formas pero no contenidos, esa es nuestra acusación, se nos da conocimientos técnicos, pero no se nos ayuda a formarnos como ciudadanos.

P. —Tampoco se les permite participar en la conducción.

R. —Exacto, pero eso se va a ir logrando de a poco.

P. —¿Y en la política?

R. —Estamos cansados de escuchar que la política está sucia, eso dicho por laicos que no quieren comprometerse, pero en la medida que sigamos al margen y permitiendo que los demás manejen las cosas y a nosotros, nada va a cambiar, se lo aseguro.

Para el joven esto es fundamental. ¿Para qué voy a constituir una familia si yo no puedo elegir mi destino?

En estos momentos, no podemos elegirlo, por eso es que es tan importante nuestra participación en la política.

Nos toca como cristianos ayudar a que nuestros compatriotas tengan derecho a elegir su destino.

P. —¿Cómo ven los adultos esto?

R. —En ellos hay dos tendencias, por un lado están los que dicen que los jóvenes no deben meterse porque es algo peligroso por lo que se dio hace unos años; otros dicen que los jóvenes deben tomar el toro por las astas y manejar la cosa.

Pensamos que ninguna de las dos posturas es la correcta; los mayores tienen la experiencia para que nosotros no cometamos sus errores: la Doctrina Social de la Iglesia lo marca el camino correctamente y a la juventud le toca poner entonces su ímpetu y sus ganas de ser.

Nuestros entrevistados:
Armando Rentería (est. universitario).
Sonia Serantes (Est. Universitaria).
Cristina Erbbich (est. universitaria).
Jorge Walker (est. universitario).

AVISO

VENCIMIENTOS

ENERGIA ELECTRICA
Bimestre Mayo/Junio 31/08/82

TASAS RETRIBUTIVAS DE SERVICIOS
6a Cuota 31/08/82

Atención al público: 7,30 a 11,30

Municipalidad de Rawson

Una tarea prioritaria para el desarrollismo

El reportaje que reproducimos fue hecho al ex presidente Frondizi por el diario "Convicción", conocido como principal órgano de expresión del "masserismo", una corriente política hasta hoy desconectada del desarrollismo. Esta particularidad nos mueve a llevar a nuestros lectores una pieza del rompecabezas político poco conocida. Con el mismo criterio publicaremos hechos políticos que sirvan para iluminar la realidad, cualquiera sea su procedencia.

— ¿Por qué el MID es el partido que con más pesimismo ve la concreción de las elecciones anunciadas por el gobierno?

— Porque nosotros vemos el proceso político como creo que debe vérselo, como un fenómeno global. No separamos el aspecto institucional respecto de la política de fondo; **y con la actual orientación económico-social, que con adaptaciones es una continuación del modelo de Martínez de Hoz, son muy serias las posibilidades de que haya un estallido social y consiguientemente una aventura totalitaria que, so pretexto de restaurar el orden, obstaculice el proceso de normalización constitucional.** En todo caso tampoco dejamos de señalar la extrema precariedad de un gobierno civil que herede lo que va a dejar esta política. **Por eso, si es que queremos democracia tenemos que reclamar ya mismo un cambio de la política de fondo.** La angustia de los obreros sin trabajo y con salarios de hambre y la quiebra del aparato productivo no son cosás ajenas a la política y a la democracia.

— Se especuló en los últimos días con declaraciones atribuidas a usted en sentido de que la Multipartidaria debería constituir un frente electoral con una fórmula radical-peronista. ¿Esto es así o el MID se presentará con candidatos propios?

— Es falso que yo haya propuesto eso, se distorsionó una hipótesis teórica que hice sobre lo que podría ocurrir si se dieran determinadas condiciones. Justamente no veo que esas condiciones estén dadas. **Nosotros no abdicamos de la idea de Frente Nacional, de una solución que concilie a diversas fuerzas, tal como la lanzamos con una gran anticipación a fines de la década del cincuenta.** Pero tal como evoluciona el proceso político mi opinión es que si quiere contribuir a esa coincidencia de voluntades políticas, no circunscriptas a lo electoral sino a las soluciones, lo mejor que puede hacer el MID es constituirse vigorosamente como partido con todos los atributos de un partido, entre ellos el de ofrecer sus propios candidatos para la totalidad de los cargos. Estamos en muy buenas condiciones para ello, recibimos oleadas de gente que quiere incorporarse a nuestras filas y militar por nuestras ideas.

Por lo demás, mal podría yo haber propuesto hacer una fórmula que en las actuales condi-

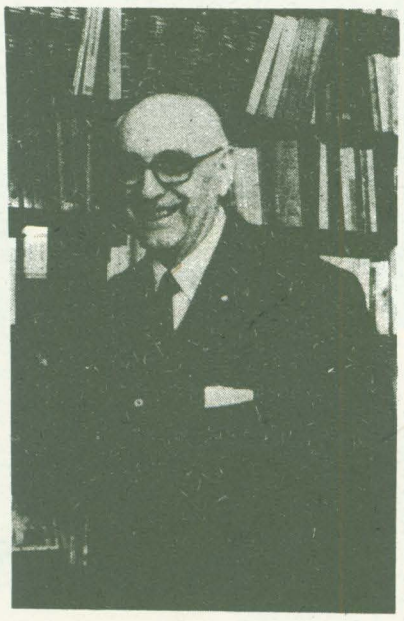

ciones sería convalidar el vicio del proceso electoral que le señalara en mi primera pregunta. **No quiere decir ello que si hay elecciones no demos allí la batalla.** La daremos en todos los terrenos. Pero las candidaturas ahora podrían debilitar el reclamo no sólo por los fraudes de manejo electoral que pueden intentarse sino por el fraude de que el país siga soportando esta política.

— ¿De ir con candidatos propios, usted sería nuevamente candidato a la presidencia de la Nación? En América latina muchos líderes han vuelto a la presidencia tras muchos años. Belaúnde Terry es un ejemplo.

— Yo ya he disfrutado de todos los honores, ahora sólo me interesa, mientras Dios me dé fuerzas, trabajar como siempre lo he hecho por el país. **Yo no hablo de candidaturas.**

— ¿Cree posible formar un gobierno de coalición en el próximo Parlamento sobre la base de la Multipartidaria?

— No me parece posible hacer esa conjetura con todas las dificultades que existen para que lleguemos a tener ese Parlamento y para que pueda gobernar. **Le reitero, somos partidarios de las coincidencias y en ellas lo fundamental es el programa que se aplique y no la forma en que se instrumente la coincidencia; pero habría que esperar que maduren más las cosas para adoptar un criterio.**

— ¿Haciendo la hipótesis de que su partido volviera al gobierno, sería más difícil gobernar ahora que cuando usted lo hizo en 1958?

— En un sentido más difícil y en otro más fácil. Ahora la crisis del país ha llegado a un punto de extrema gravedad, a pesar de que nosotros debimos encarar una situación muy delicada en 1958. Pero por otro lado hay una madurez política que no existía en aquel entonces. Nosotros introdujimos cuestiones nuevas que levantaron una marea de oposición y que nuestros adversarios enconados de entonces hoy han adoptado. Nosotros planteamos la superación de la antinomia peronismo-antiperonismo, planteamos emplazar las relaciones del país en la línea de las circunstancias que planteaba la coexistencia entre las superpotencias —recuerdo la polvareda que se levantó cuando planteamos lo que planteó hace poco el gobierno de Galtieri, que el "caso" Cuba no salga de la órbita Interamericana—, planteamos la colaboración del capital privado con YPF para lograr el autoabastecimiento —hoy ese tema no despertaría la incompresión que produjo en su momento--, planteamos la cuestión del capital extranjero, la integración del agro con la industria en términos de su capitalización y no del viejo reformismo, la enseñanza libre y, en fin, una serie de cuestiones que sacudieron un anquilosamiento ideológico de décadas y que hoy facilitarían las cosas. Por otra parte, ahora está el patrimonio de nuestra experiencia en el período 1958/1962 en el cual encarando sincrónicamente el proceso de desarrollo con el ataque al déficit fiscal controlamos la inflación y elevamos la inversión a niveles que no tienen todavía parangón.

— ¿Muertos Balbín y Perón, cree que la Argentina política entra en una nueva etapa histórica?

— En un sentido muy general podría decirse que sí, por la gran influencia que tuvieron; pero la ciencia histórica ha demostrado la limitación de los dirigentes para torcer el curso objetivo de los acontecimientos; se requieren en la Argentina cambios profundos y una lucha tenaz y organizada del pueblo para lograrlos a fin de crear condiciones para superar definitivamente la crisis, que siempre es recurrente. **En la construcción de esa Argentina del futuro habrá que tomar los aportes que el peronismo y el radicalismo han hecho e integrarlos a concepciones nuevas. La vocación del radicalismo por el sufragio como expresión de la voluntad es válida y lo es la bandera de la justicia social levantada por el peronismo, pero hay que integrar esos objetivos a otros para acceder al desarrollo pleno de las potencialidades de la Nación.** Me parece erróneo ignorar esas dos expresiones de la realidad política y a la vez me parece erróneo circunscribir la realidad política a esas dos expresiones.

— ¿Por qué el MID es visto como un partido economicista?

— Porque hay grupos e intereses muy poderosos que se benefician del mantenimiento del esquema económico tradicional y lanzan las campañas de acción psicológica como ésa. A esos grupos y a esos intereses les agrada la idea de que los políticos sean simplemente unos señores que sólo hablan de afiliados, elecciones, estatutos, procedimientos, bancas, etcétera. Nosotros somos un partido completo, con vocación de poder y con ideas muy claras sobre lo que hay que hacer después con el poder.

¡ APUESTELE A PARADISO...!!!
Juegue y gane en Kiosco Zingarella.....!!!!
Aconsejan hermanos De Felice

AGRADECIMIENTO

MADOC WILLIAMS (Q.E.P.D.) Falleció en Gaiman el 25 de agosto de 1982; sus familiares queremos hacer presente por este medio nuestro gran agradecimiento al Dr. J. Constantino Fernández Dopazo y a todo el personal del Hospital de esa localidad por la humana, desinteresada y por demás atenta atención brindada durante la cruel enfermedad que segó la vida de nuestro querido Madoc. Asimismo no podemos dejar de testimoniar nuestro especial agradecimiento a los Sres. Gerald Williams e Ihorwat Morgan por su dirección en la oración y canto que con su forma y sinceridad lograron la apertura sincera del corazón de todos sus familiares y amigos que con respetuoso recojimiento le dimos el adiós terrenal.

Sociales



En Trelew cumplió 15 años la Srta Patricia Marcela Díaz (Foto Michel)



En Rawson, cumplió un añito Darío Javier Rebasti. (Foto Color Stuttgart)



Cuatro años cumplió en Rarson el niñoCésar Martín Gómez. (Foto Color Stuttgart)

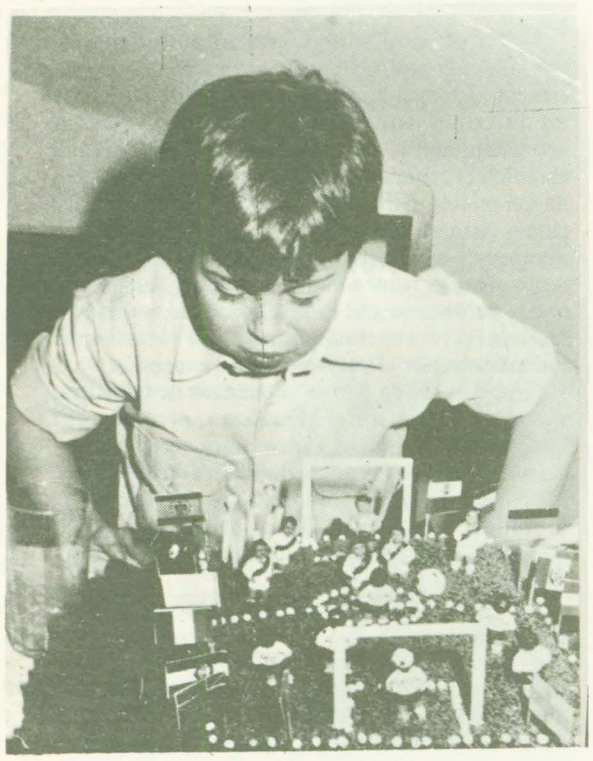

En Trelew festejó su octavo cumpleaños el niño Fernando Albasi. (Foto Color Stuttgart)



Patricia Alejandra Araujo cumplió nueve años en Rawson (Foto Sosa)



Laura Anahí Navarre cumplió añitos en Rawson (Foto Sosa)

Nuestra página Social esta siempre a su disposición Envíe las noticias o entréguelas personalmente en Pedro Martínez Nro 153 Rawson



Pablo Martín Mondragón cumplió un añito en Pto. Madryn. (Foto Color Stuttgart)



Festejó cinco años Osvaldo Rowland, siendo festejados en Jardín de Infantes "Garabatos". (Foto Michel).



Contrajeron enlace en Trelew , María del Carmen Hernández y Gabriel Ferreira (Foto Stuttgart)

DESDE TRELEW

Charlas de don Luis

Cuenta la leyenda que hace muchos miles de años, una tortuga renga y un caracol muy perezozo habían salido del bosque en busca de comida. Busca que te busca y se enteran que se acercaba al bosque una peligrosa bandada de parásitos externos (piojos, en argentino básico) que iba a poner en peligro la salud de todos los habitantes del mismo.

Cuenta la leyenda que se pusieron a discutir sobre la manera de avisar a sus compañeros. El caracol propuso llamar a un colibrí que andaba cerca para que él fuera y diera la voz de alarma; la tortuga, que se quería quedar con los méritos dijo, vayamos nosotros a informar, de todas maneras los piojos no nos hacen daño pues no tenemos pelos.

Sigue contando la leyenda que se pusieron en marcha y que, cuando finalmente llegaron al bosque, todos los animales estaban rascándose.

Finalmente se licitó la pavimentación de las calles Pellegrini desde Centenario hasta López y Planes, y esta desde Pellegrini hasta la Avenida Irigoyen. La importancia de la obra fue resaltada hasta el cansancio, sin duda que permitirá liberar al tránsito de la única vía de acceso que existe a la ciudad de Trelew viniendo desde el sur.

La obra fue licitada en el otoño, con un plazo bastante corto para su realización pero...

Vialidad Provincial y la Municipalidad de Trelew, deben antes realizar todas las tareas de tendido de redes de agua potable, gas y otras de infraestructura; recién después la empresa adjudicataria se hace cargo de la obra y comienza a regir el plazo mencionado.

Con todo furor, las mencionadas reparticiones públicas comenzaron a trabajar en la calle López y Planes, entraron dos máquinas y, cortaron el tránsito en las tres primeras cuadras. Eso fue en el mes de abril, si mal no recuerdo. Han pasado cuatro largos meses y todo está como el primer día.

Mientras tanto, la empresa adjudicataria espera, gozando, por supuesto de los mayores costos que ya están corriendo. Mayores costos que deberán ser pagados —seguramente— por los vecinos frentistas.

Cualquier semejanza con la fábula, es culpa de Esopo.

Hay cosas de nuestro gobierno que nunca voy a comprender. Les explico: la Municipalidad de Trelew tiene una dirección de estudios y proyectos, esa dirección está integrada por arquitectos, ingenieros, maestros mayores de obra, dibujantes y sus correspondientes secretarios y secretarias, todos ellos en gran número y de primera calidad.

Esa dirección le cuesta a la municipalidad, y al pueblo de Trelew, una determinada cantidad de dinero mensual.

¿Cuál es su función?: realizar estudios y proyectos.

¡Por qué entonces, cuando la Municipalidad decide emprender una obra importante, como es el Parque Centenario, llama a concurso externo para la adjudicación del proyecto?

¿Para qué está entonces esa dirección?

Son cosas que no alcanzo a comprender, pero hay tantas!!

El domingo comenzó a realizarse en nuestra ciudad "La hora del cuento". Es un bellísimo espectáculo para niños realizado por estudiantes de la escuela Provincial del Magisterio, con la colaboración de su profesor y de otras artistas locales. Todos trabajan ad – honorem, la entrada es gratuita, su entrega por la realización es generosísima.

Vaya mi modesta felicitación para esas personas que, quitando horas a su descanso, se brindan por nuestros niños, y también para la Dirección de Cultura de la Municipalidad que, con esto brinda esparcimiento sano a nuestra niñez, tan olvidada en lo que a esparcimiento y recreación se refiere.

¿Irán a ser gratuitas las presentaciones del muy publicitado cuarteto de cuerdas de la Provincia?

Son tantas las cosas que no comprendo!!.

La ciudad está triste; casi no se ve gente en las calles; el largo invierno económico que estamos atravesando se está manifestando con mucha fuerza en la ciudad de Luis.

Los negocios están vacíos, "nadie compra nada," dicen los comerciantes. Sólo se salvan los comercios dedicados a la venta de artículos de primerísima necesidad, y hasta ahí nomás.

El consumo de carne ha descendido, según un abastecedor, en más del 60 por ciento con relación a la misma época del año pasado, que ya es bastante menor que el consumo del anterior, y así podríamos llegar hasta.... ¿hasta cuándo?

Menos mal que nos aumentaron el sueldo!

El último aumento sufrido en el precio de los medicamentos no influirá en la salud de la población, dice un industrial farmacéutico.

Por supuesto que no, me decía el otro día el propietario de una farmacia local, la gente ya casi no compra los remedios. Viene con la receta, pregunta los precios y compra una aspirina.

La reorganización ha llegado también a los hábitos medicinales, pero, menos mal que nos aumentaron los sueldos!!

MUNDO FILATELICO

MATERIAS PARA UNA COLECCION TEMATICA (Continuación):

Damos hoy otra lista de materias para formar una colección temática, entre las que podemos ver: Botánica: *Plantas, Flores y Frutos;* Minerología: *piedras preciosas;* Zoología: *Animales, Aves, Peces, Reptiles;* Agronomía y Veterinaria: *Personalidades y congresos afines con dichas materias.*



Dijimos anteriormente que el filatelista que va a iniciar una colección temática, deberá adoptar un plan de trabajo. Por ejemplo, en el caso de la Flora y de la Fauna, un estudio ecológico hará las adiciones interesantes y no se descartará la influencia que los animales y los vegetales tengan sobre la vida humana. Lo mismo sucede con una colección de tema geográfico o histórico. Damos hoy un ejemplo, extractado de un plan para el desarrollo del tema ANTARTIDA, que efectuara un viejo conocido filatelista argentino, don Eduardo Prémoli. Su plan de colección reviste el carácter de un elevado estudio sobre el tema, que exponemos como modelo en su género:

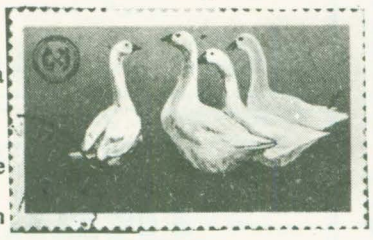

TEMA "ANTARTIDA"

Geografía:
Situación geográfica
Fauna y Flora

Síntesis histórica
Expediciones (descubrimientos)
Barcos que intervinieron
Expedicionarios famosos
Instalación de bases



Faz política
Fundamento de soberanía
Reclamaciones territoriales (mapas)
Tratado antártico

Faz científica
Investigaciones científicas
Primer y segundo año polar
Año geofísico internacional

Expediciones aéreas
Vuelos polares

Faz turística
Viajes de turismo antártico

Todo esto no debe tomarse como modelo general, puede cada uno llevarlo a cabo de acuerdo con su criterio personal sobre el tema, lo que indudablemente valorizará el trabajo realizado.

NOTICIAS VARIAS:

El Centro Filatélico Rawson continua todos los domingos a partir de las 10,30 hs. sus reuniones de canje y consulta. Se invita a concurrir a todos sus asociados e interesados en el tema. Asimismo se comunica que el domingo 12 de septiembre se realizará la Asamblea General Ordinaria.

En Trelew los amigos filatelistas de esa ciudad están agrupados en la Peña Filatélica Trelew y se reúnen todos los sábados a partir de las 18,30 hs. en el local de la Cámara de Comercio, sita en avda. Fontana

Se invita a los colegas de Rawson a concurrir a sus reuniones de canje.

ESCUDO PARA GAIMAN

La Municipalidad de Gaiman llama a concurso de anteproyectos para el Escudo Municipal, de acuerdo con las presentes bases:

1. Podrán intervenir en el concurso, residentes y no residentes de la localidad.

2. Los trabajos deberán reunir los siguientes requisitos:
   a) Serán originales e inéditos, figurativos o no figurativos, y en todos los casos incluirán dentro de su diseño el nombre GAIMAN.
   b) Se presentarán en tamaño 0.25 x 0.35 y en dos ejemplares: uno en color y otro en blanco y negro.
   c) Tomarán en cuenta el destino múltiple de un escudo: caracterización de edificios, membretes, distintivos, banderines, etc.
   d) Serán firmados con seudónimo.

3. Con cada trabajo deberá adjuntarse un sobre cerrado en cuyo frente, figurará el seudónimo y en su interior los datos del participante: nombre y apellido (en letra de imprenta), número de documento y domicilio.

4. Con el trabajo deberá acompañarse una reseña escrita (mecanografiada o en letra de imprenta) que se refiera al significado de los símbolos empleados.

5. Cada participante podrá presentar la cantidad de trabajos que desee, en forma separada y con seudónimos diferentes.

6. Los trabajos se recibirán —en forma personal o por correo— hasta el 16 de octubre de 1982, en la siguiente dirección:

   Intendencia Municipal
   Concurso Escudo
   9105 GAIMAN (CH)

7. El jurado estará integrado por un representante de la Dirección de Cultura de la Provincia, un artista plástico del Chubut y un representante de la Municipalidad.

8. El jurado se expedirá antes del 22 de Octubre de 1982. Su decisión será inapelable y podrá declarar desierto el concurso.

9. Se otorgarán los siguientes premios:
   1o.) (a establecer)
   2o.) (a establecer)

10. Los trabajos premiados pasarán a ser patrimonio de la Municipalidad de Gaiman, que los utilizará con los fines expuestos en estas bases. Los autores serán mencionados en las publicaciones que oportunamente se realicen.

11. Todos los trabajos presentados serán expuestos al público en el local y fechas que la Municipalidad determine una vez conocido el veredicto del jurado.

12. Los trabajos no premiados podrán retirarse hasta el 30 de octubre de 1982.

13. Todo caso no previsto en estas bases será resuelto por la autoridad municipal.

14. A disposición de los participantes quedará el acta con el fallo del jurado, cuya decisión será dada a conocer por los medios de comunicación.

CREACIONES Valeria
ROPAS PARA BEBES—NIÑOS
DAMAS
—CIRCUS – EYELIT – CHITEX
– CIUDADELA
25 de Mayo 488 RAWSON

DRA. AIDA ESTER ARCE
ODONTOLOGA
Odontología Integral - Odontopediatría
Mat. Prov. 069
28 de Julio Frente Hospital Zonal Trelew

SEMANA DE RAWSON: UN NUTRIDO PROGRAMA SE CUMPLIRA CON MOTIVO DEL ANIVERSARIO DE LA CIUDAD Y EL CENTENARIO DE LA ESCUELA PROVINCIAL Nro. 4

Se dio a conocer el programa de actos que se desarrollará durante la Semana de Rawson, entre el 10 y 18 de septiembre próximo, con motivo del 117o. aniversario de la fundación de nuestra capital y el centenario de la creación de la Escuela Provincial Nro. 4 "General José de San Martín".

La programación incluye exposiciones artísticas, torneos deportivos, espectáculos musicales, concursos y otros acontecimientos, destacándose que los actos centrales se llevarán a cabo el 15 de septiembre en la Escuela Nro. 4 a partir de las 10.30 hs.

El detalle completo es el siguiente:

Día 10 a las 11.30: Inauguración Exposición Pictórica de Jorge Tejada, en el Cine Teatro Municipal.

Día 11 a las 21.30: en Club Atlético Germinal, "Cena del Reencuentro organizada por los exalumnos de la Escuela Provincial Nro. 4.

Día 12 a las 15.00: Búsqueda del Tesoro.

Día 13 a las 11.30: Inauguración de Exposición de Artesanías indígenas en el Salón Jorge FONTANA de Casa de Gobierno.

Día 13 a las 14.30: Comienzo torneos deportivos, intercolegiales de nivel secundario. Iniciación torneo de ping pong, organizado por Gendarmería Nacional en la Esc. Nro. 47.

Día 14 a las 11.30: Inauguración de la Exposición pictórica de los señores REY y GUEREÑA, en dependencias del Hotel Provincial.

Día 14 a las 21.00: Velada en el Cine Teatro Municipal con la participación de: CORO ESTABLE DE LA CIUDAD DE TRELEW, CORO ESTABLE DE LA CIUDAD DE RAWSON y LUIS ARTURO DIDOLICH.

Día 15 a las 8.30: Recorrido de las calles de nuestra ciudad por la Banda de Policía de la Provinica.

Saludo de autoridades, fuerzas de seguridad, y Vivas al Señor Intendente Municipal.

Traslado hacia la Casa de Gobierno a fin de invitar a S. E. el Señor Gobernador para efectuar la ceremonia de izar el Pabellón Nacional en el mástil mayor.

9.00 hs.: En dependencias de Gendarmería Nacional acto de donación de una Bandera de Ceremonias a la Repartición por parte de la Municipalidad.

10.00 hs.: Toque de sirenas y campanas.

10.30 hs.: Concentración en la Escuela Provincial Nro. 4.

Izamiento de la Bandera en el mástil del establecimiento.

Himno Nacional Argentino.

Descubrimiento del Busto al Gral. SAN MARTIN, donado por Gendarmería Nacional.

Descubrimiento de una placa recordatoria.

Palabras alusivas.

Canción en homenaje al centenario de la Escuela.

Números especiales.

Recorrida del establecimiento por los asistentes.

15.00 hs. : Reunión de Expresión Infantil en la Plaza Guillermo Rawson, con niños de 1ro. a 3er. grado de las escuelas locales.

16.00 hs.: Chocolate ofrecido por la Municipalidad de Rawson, a los alumnos de la Escuela Provincial Nro. 4.

Días 17 y 18: Torneo de Ajedrez, a realizarse en el Círculo Social y Cultural Rawson.

Día 18 a las 11: Entrega de premios frente al edificio municipal.

Día 16 de 10.00 a 18.00: Feria Artesanal en la Plaza Guillermo Rawson.

Profesionales

ABOGADOS

MIGUEL ANGEL CASTILLO
ABOGADO

H. Yrigoyen 65 — Rawson

TOMAS O. FONDACARO
ABOGADO

H. Yrigoyen 65 — Rawson

GUILLERMO HERVIDA
ALICIA SUSANA OLIVERO
ABOGADOS

H. Yrigoyen 363 — T.E. 81884 — Rawson

BIOQUIMICOS

LABORATORIO DE ANALISIS CLINICOS
Dra. VIOLETA G. DE SALAFIA
BIOQUIMICA

Rivadavia 302 — Rawson

LABORATORIO DE ANALISIS CLINICOS
Dr. OSCAR A. CORTES – Dr. JORGE GIANOGLIO
BIOQUIMICOS

Rivadavia 867 — Rawson

LABORATORIO DE ANALISIS CLINICOS
Dr. JOSE H. CIFUENTE
Dra. SUSANA E. DE SERVIERES
Dr. RODOLFO J. GONZALEZ

G. Mayo 45 — T.E. 81909 — Rawson

CONTADORES

CARLOS ROMAN
CONTADOR PUBLICO NACIONAL

E. Tello 361 — Gaiman
Est. Riva y Asociados — Av. Fontana 286 — Trelew

INGENIERO — ARQUITECTOS

ESTUDIO DE INGENIERIA Y ARQUITECTURA
RICARDO VAUGHAN – CARLOS SIMIONATI
ING. CIVIL — ARQUITECTO

Av. Fontana 220 — local 3 — Trelew

MEDICOS

Dr. EDUARDO ALFREDO BERGESE
PEDIATRA
Lunes a Viernes de 17 a 21 hs.

Conesa 168 — Rawson

ODONTOLOGOS

Dr. HECTOR OSCAR CERECEDO
ODONTOLOGO

Rivadavia 524 — Rawson

Dr. JORGE E. VERDIELL
Dr. LUIS A. PEREZ
ODONTOLOGOS

Belgrano 535 — Rawson
Rivadavia 448 — Trelew

VETERINARIOS

Dr. ROLANDO JONES
MEDICO VETERINARIO

Ate. Brown — Gaiman

KINESIOLOGOS

NORA CRISTINA NAVARRO
KINESIOLOGA

P. Martínez 210 — T.E. 81259 — Rawson

FARMACIA
ROCA

DE
HORACIO ISMAEL TOCHO

M. Moreno 574 — T.E. 81247 — Rawson

Sanatorio
TRELEW

Pecoraro 460 — T.E. 20216
TRELEW

FARMACIA
BELGRANO
PERFUMERIA
ZULEMA J. SALCEDO de NELSON
FARMACEUTICA
Mat. Prov. 020

Av. Sarmiento esq. Vacchina — T.E. 81178 — Rawson

CUATRO DECADAS DE PROFESION OPTICA
EN LA PATAGONIA



OPTICA
BOCIAN

España 12 — Trelew

CONFITERIA SUREÑA

TORTAS – MASAS – MERENGUES
POSTRES
Sábados y domingos: EMPANADAS

Inmigrantes 286 — TRELEW

MANUEL EDUARDO VARELA
El Supremo

TALLER INTEGRAL DE ELECTRICIDAD
DEL AUTOMOVIL

COLOCACION DE RADIOS Y PASACASSETTE
REPARACION DINAMOS -
ARRANQUES ALTERNADORES
Y CARGAS DE BATERIA

ATENDIDO POR MANOLO VARELA

Pasaje Nueva León 54 - TE 81140 - RAWSON

Stagnitta Hnos.



VENTA DE MATERIALES
CLOACAS — AGUA — GAS Y SANITARIOS





Nuevo local — Belgrano 632

ACTIVIDAD DE LA LIGA INDEPENDIENTE LOCAL

CAMPEONATO MALVINAS ARGENTINAS:

Resultado de la SEPTIMA FECHA:

CUARTA DIVISION:

DEPORTIVO SANTOS	3	LAS MALVINAS	3
COSTANERA	0	A. PUCARA	0
LAS PALMAS	1	O'HIGGINS	2
UNION	1	CHILE	2
COSTA SUR	8	MURGA	0

PRIMERA DIVISION

DEPORTIVO SANTOS	3	LAS MALVINAS	2
A. COSTANERA	5	PUCARA	0
LAS PALMAS	2	O'HIGGINS	2
UNION	1	DEPORTIVO CHILE	1
COSTA SUR	5	MURGA	2

Tabla de Posiciones (Séptima División)

P	EQUIPOS	J	G	E	P	GF	GC	P
1	Def. de la Ribera	6	5		1	20	10	10
2	A. PUCARA	4	3		1	14	7	6
3	SANTOS	6	2	1	2	19	18	5
4	LAS PALMAS	6	1	1	4	9	20	3
5	LAS MALVINAS	4	1		3	9	14	2

Tabla de Posiciones (Cuarta División)

P	EQUIPOS	J	G	E	P	GF	GC	P
1	O'HIGGINS	6	4	2		16	4	10
2	LAS MALVINAS	7	4	2	1	17	13	10
3	CHILE	6	5		1	17	12	10
4	COSTANERA	7	3	3	1	13	6	9
5	Def. de la Ribera	6	4	1	1	12	10	9
6	SANTOS	7	2	2	3	15	15	6
7	PUCARA	7	2	1	4	5	5	5
8	UNION	6	1	3	2	8	9	5
9	COSTA SUR	6	1	1	4	14	15	3
10	LAS PALMAS	7	1	1	5	4	12	3
11	MURGA	6			6	14	22	0

Tabla de Posiciones (Primera División)

P	EQUIPOS	J	G	E	P	GF	GC	P
1	COSTANERA	7	7			24	2	14
2	SANTOS	6	4	1	1	15	6	9
3	COSTA SUR	6	4		2	24	11	8
4	LAS MALVINAS	7	4		3	26	15	8
5	Def. de la Ribera	5	4		1	16	8	8
6	DEP. MURGA	6	2	2	2	12	13	6
7	DEP. CHILE	6	2	2	1	9	14	6
8	O'HIGGINS	6	1	1	4	11	18	3
9	UNION	6	1	1	4	7	25	3
10	LAS PALMAS	6	1	1	4	5	24	3
11	PUCARA	7			7	7	22	0

Tabla de Goleadores:

7ma División

Vázquez Jorge	11
Portal Víctor	7
Tula Marco Ariel	7
Soto Cristian	6
Andrade Miguel	5
Soto Alfredo	5
Carrasco Hugo	4
Russo Fabián	4
Lorenzo Daniel S.	3

4ta División

Díaz Eliecer	8
Linares Pedro	6
Castillo Guillermo	5
Díaz Luis	5
Sanchez Lorenzo	5
Melgar Carlos	4
Villalba José	4
Vallejo Walter	4

1ra División

Andrade Juan	11
Casiano Carlos	9
Gallegos René	7
Montesino Ernesto	7
Salamanca José	6
Arriagada Julio	5
Acosta Gabriel	5

PROXIMA FECHA – OCTAVA (HOY)

PARTIDO	CANCHA	ARBITRO
Costa Sur Vs. Santos	RIBERA	Arévalo
Dep. Murga Vs. Unión	MURGA	Tomasso
Dep. Chile Vs. Las Palmas	CHILE	Maciel
O'Higgins Vs. D. de la Ribera	O'HIGGINS	Ríos
Pucará Vs. Las Malvinas	PUCARA	Ruiz Aquino

Costanera libre.

GERMINAL – RACING Y LA HORA DE LA VERDAD

La expectativa creada con relación al primer "chico" que disputarán hoy los equipos de Germinal y Rácing ha llegado a su fin. El competente árbitro de nuestra zona, Jorge Abdala, será el encargado de controlar este importante cotejo a partir de las 16 en el escenario capitalino.

Se torna muy difícil dar un pronóstico sobre el resultado ya que ambos elencos vienen mejorando partido a partido y el trabajo realizado esta semana ha sido muy intenso por ambas partes. La condición de local podría inclinar la balanza para los dirigidos por Luis Bastidas, pero existe la gran duda sobre la inclusión de José Alonso Hernández y Dimol, ambos jugadores con lesiones de cuidado y que no estarían en condiciones de integrar el elenco. Esto crea un grave problema a Bastidas por el rendimiento que venían cumpliendo ambos valores junto al ensamble que se había producido tanto en la línea de ataque como en la sólida línea de cuatro. Sabemos que tanto Provoste como Sepúlveda pueden cubrir perfectamente esas ausencias, pero ambos no cuentan con la experiencia de Hernández y Dimol especialmente en este tipo de confrontaciones donde está en juego un título y la gran posibilidad de un Regional donde "pesa" el fogueo. Hablando con uno de los integrantes de Germinal, nos comentaba que todo el plantel está suficientemente motivado para lograr la victoria, aún reconociendo las posibles sensibles bajas de estos dos jugadores.

Rácing por su parte tampoco escatimó esfuerzo y su trabajo durante la semana fue exigente, de acuerdo a la importancia que reviste este choque. Favorecido por el sorteo —para algunos— al actuar en su primer encuentro como visitante, es probable que no arriesgue demasiado y se conforme con un empate para esperar en su reducto la revancha. Estas simples conjeturas recién quedarán develadas cuando el árbitro de la pitada inicial al partido. Los "académicos" llegan al lance en calidad de invictos, por su parte Germinal sufrió una sola derrota, pero los dos partidos jugados entre sí, finalizaron empates. Esto habla de la paridad de fuerzas en ambos elencos, que además también están igualados en goles a favor y en contra.

La hora de la verdad ha llegado y el título del Preparación tiene en estos dos equipos a sus finalistas, méritos justicieramente logrados.

Estas son las posibles alineaciones:

GERMINAL: Chiampo; García, Oscar Lorenzi, Sepúlveda y Briseño, Luis Hernández, Hugo Género y José A. Hernández o Provoste, F. Valdés; Rodríguez y Agüero. D.T.: Luis Bastidas.

RACING CLUB: Caminos, L. Díaz, De Pedro, Zulkoski y Luque, Jalil, Martinelli y Vizcarra, Vigna o Lagos, Cuevas y D. Valdéz. D. T.: Carlos Trod.

EX–COMBATIENTE EN LAS ISLAS MALVINAS DE VISITA EN "EL REGIONAL"



Visitó nuestra redacción un joven soldado, quien ha sido licenciado hasta que reciba la baja. Se trata de Carlos Esteban Ceballos quien tiene solamente dieciocho años y soporta secuelas del congelamiento sufrido en Las Malvinas.

—¿Cómo estás?

—"No bien del todo. Pero... un poco mejor que antes...". Tal el comienzo de la charla, denotando adustez no propia de un joven de su edad, lo que nos alertó sobre la necesidad de hurgar respecto a su experiencia y situación actual, aunque su intención al visitarnos era traernos un saludo al director y personal de EL REGIONAL y expresarnos su agrado por la instalación del periódico en Rawson, "por la importancia que tiene para nosotros. Porque lo leen todos y no me cabe ninguna duda que ha prendido en la gente", tal afirmó y lo que nos alegra, por cierto. El joven soldado llegó a nuestra redacción acompañado del señor Angel González.

Ceballos fue incorporado el 1ro. de febrero del corriente año y a sólo dos meses de instrucción, al igual que toda la tropa, fue llevado a las Islas Malvinas el 6 de abril. Primero estuvo en Puerto Argentino, luego en Ganso Verde y finalmente en Bahía Zorro. Fue con ganas, confiesa; no está arrepentido y volvería a ir, tal su convencimiento y temple. "Tuve muchas experiencias como soldado —nos dijo—. Fue en las Malvinas donde me di cuenta de la importancia de la instrucción militar que al principio no valorábamos. Hubo camaradería y nos brindamos unos a otros, entre soldados, suboficiales y oficiales".

Participó de bombardeos navales y columnas en las que participaba como camionero, fueron atacadas por aviones con bombas y metrallas, hechos que confesó le han dejado las mayores impresiones y sensaciones inolvidables.

Los problemas físicos que sufre Carlos Esteban Ceballos aparecieron con posteridad, cuando las tropas habían regresado y estaba en Comodoro Rivadavia, donde fue atendido en el Hospital Militar. Luego fue enviado a Campo de Mayo donde continuó el tratamiento, pero su mal sigue, estando muy afectado en una pierna que no le permite caminar correctamente.

Actualmente, como todos los jóvenes está en la difícil situación de no conseguir empleo, aunque su caso presenta el agravante de la disminución física. Pero, seguramente el tiempo ha de traer las soluciones, principalmente para los soldados que estuvieron en las Islas Malvinas, a quienes todos los argentinos guardamos con respeto admiración y sentimiento.

INFISUR S.R.L.

Inmobiliaria Financiera Agropecuaria

SU SOLUCION INSTANTANEA

CONESA 292 — T.E. 81-532 — RAWSON

VISITA DEL MINISTRO NAVAJAS ARTAZA A NUESTRA PROVINCIA

(Viene de primera página)

Trelew, la comitiva de autoridades se trasladó a Rawson siendo saludada al ingresar en la Casa de Gobierno por el secretario general de la Gobernación, capitán de navío (R) Roque Arbizu; el ministro del Superior Tribunal de Justicia, doctor Norberto Bianco; los fiscales de Estado, doctor Jorge Solivella y de Investigaciones Administrativas, doctor Eduardo Rodríguez Varela; el subsecretario de Salud Pública, doctor Héctor Silbering y representantes de las fuerzas de seguridad.

Tras una corta reunión en el despacho del mandatario provincial, el ministro Navajas Artaza inició una recorrida por sectores de la ciudad, de la que participó también el intendente municipal,doctor Antonio Zorrilla Sánchez.

En primer término se dirigieron al Barrio "2 de Abril" de 432 viviendas (Plan FONAVI), cuya ejecución está a cargo de la empresa SEIDMAN y BONDER.

Durante la visita, los funcionarios recibieron una explicación respecto de las características del complejo, brindada por el ing. Israel Spodek y recorrieron una de las viviendas, interiorizándose sobre los sistemas de construcción.

Seguidamente, las autoridades se dirigieron al complejo deportivo en construcción en terrenos aledaños al Parque Recreativo "Gral San Martín", donde fueron informados acerca de las necesidades que restan para completar su ejecución.

La caravana de vehículos realizó luego una rápida recorrida por las instalaciones del jardín zoológico.

El ministro Navajas Artaza junto al gobernador Ayerra y demás autoridades visitaron a continuación el Centro de Acción Familiar "Ruca Cumelén".

Al ingresar en la institución, los funcionarios fueron saludados por la directora del C.A.F., señora Alicia Bobadilla de Yorio; la presidenta de la Asociación Cooperadora, señora Violeta de Salafia y otras integrantes de la entidad.

Tras la recorrida por las instalaciones, el ministro saludó a los niños que son atendidos en el centro, respecto de cuyo funcionamiento ofreció una exposición el director del Menor y la Familia, señor Mauricio Minor.

Inauguración del Centro de Cómputos del IAS

Luego de concluida la visita al Centro de Acción Familiar Ruca Cumelén, el ministro de Acción Social, señor Adolfo Navajas Artaza, el Gobernador de la Provincia del Chubut, contralmirante (R) Niceto Echauri Ayerra y demás integrantes de la comitiva integrada por funcionarios Nacionales y provinciales se dirigieron a la sede del Instituto de Asistencia Social donde se dejó oficialmente inaugurado el Centro de Cómputos de ese organismo.

A su arribo los funcionarios fueron recibidos por el vicepresidente del IAS, contador Jorge Osvaldo Ruiz y por el gerente general, señor Luis Vallo. Tras los saludos protocolares las autoridades del mencionado Instituto efectuaron una amplia explicación sobre el funcionamiento y la finalidad que cumplirá dicho Centro. A continuación el titular de la cartera de Acción Social procedió al tradicional corte de cintas y, posteriormente el cura párroco de Rawson, R. P. Mario Sandrone bendijo las nuevas instalaciones.

Concluida la ceremonia los funcionarios nacionales y provinciales se dirigieron a la residencia del Gobernador donde participaron de un agasajo.

Audiencias en la Casa de Gobierno:

A partir de las 14.30, el ministro de Acción Social concedió audiencias en la Sala de Situación de la Casa de Gobierno. En primer lugar dialogó con autoridades del Centro de Jubilados y Pensionados de la zona del Valle Inferior.

El secretario de la entidad, César Scaglia, acompañado por los señores Manuel Palavicini (protesorero), Pedro Teodoroff y Mario Sánchez (vocales) y Lucio Quintana (delegado de Rawson) expuso al ministro los problemas del sector, haciendo una serie de requerimientos acerca de haberes, servicios sociales y otros aspectos.

Posteriormente, se realizó una reunión con el ing. Alfredo García, señor Elvio Glanzmann y doctor Rodolfo Paternoster de la Delegación Trelew de la Cámara Argentina de la Construcción, quienes plantearon cuestiones referidas a las licitaciones públicas para la construcción de planes habitacionales, solicitando especialmente la realización de programas de viviendas individuales.

Entrega de subsidios

La actividad del ministro Navajas Artaza prosiguió luego con la entrega de subsidios al Gobierno de la Provincia del Chubut, por un monto de $ 1.790.184.084 para distintos programas sociales.

El acto se efectuó en el Salón Fontana y en su transcurso el gobernador Ayerra fue depositario de los siguientes aportes: $159 millones para el desarrollo de la actividad deportiva durante 1982; $ 100 millones 841 mil doscientos para equipamiento de un Centro Comunitario en la comunidad aborigen de Lago Rosario, en el Area de Frontera Corcovado; $ 1.012 millones 342 mil ochocientos ochenta y cuatro con destino a la construcción de un Centro Comunitario en el Barrio Planta de Gas de la ciudad de Trelew.

Conferencia de Prensa

Concluida la entrega respectiva de subsidios, el titular de la cartera de Acción Social ofreció una conferencia de prensa. Durante una reunión informativa acompañaban al señor Navajas Artaza, el gobernador de la provincia del Chubut, contralmirante (R) Niceto Echauri Ayerra; los subsecretarios de Promoción Social, señor Andrés Camaño y de Deportes y Recreación, doctor Julio Fernández Mendy, el ministro de Bienestar Social, señor Antonio Pablo De Diego y otros funcionarios.

En primer término, el señor Navajas Artaza anunció otros aportes que el ministerio a su cargo entregará a la Provincia del Chubut. "Se trata –dijo– de 3.977 millones 100 mil para subsidios de gastos de alimentación para comedores escolares; 222.250.000 $ para proyecto de horticultura en escuelas primarias; 285 millones para un centro comunitario en Puerto Madryn; 98.395.000 $ para la ampliación del salón comunitario de la Asociación de Clubes de Madres; 360 millones para el equipamiento Talleres de Arroyo Genoa; 2.354 millones para la construcción de un centro comunitario en Sierra Colorada; 1.120 millones para la compra de una vivienda destinada al Instituto del Diagnóstico y Tratamiento; 200 millones para contratar personal técnico para los centros de Acción Familiar; 3.068 millones para deportes; 340 millones 850 mil pesos para equipamiento de gimnasios municipales; 277 millones para equipamientos de gimnasios municipales también; 158 millones para material recreativo en toda la provincia; 64 millones para un campeonato escolar juvenil, colonia de vacaciones, en todas las localidades del Area de Frontera; 940 millones para gastos de infraestructura en varias localidades; 650 millones para gastos de infraestructura también, en otras localidades de frontera; 324 millones para gastos de recreación y 160 millones, también para gastos de recreación en áreas de Frontera".

"Como consecuencia de nuestra visita también podemos anunciar el otorgameinto de $ 800 millones para el Club Deportivo Diadema; $ 400 millones para el Club Santa Lucía; $ 3100 millones para el Club Gimnasia y Esgrima y $ 1.000 millones para la Dirección de Deportes de la Provincia", agregó.

"Este total es diecisiete mil setenta y un millones destinados a la Provincia del Chubut, con lo que se suman dieciocho mil ochocientos sesenta y dos millones si tenemos en cuenta lo entregado hoy", afirmó el ministro.

Complacencia

Previo a responder las preguntas formuladas por el periodismo, el funcionario dijo que "quería manifestar su complacencia por la visita a la Provincia del Chubut, donde he encontrado una comunidad laboriosa, empeñada en trabajar, en hacer Patria en este sur que tanto nosotros pregonamos que hay que apoyar y desarrollar y donde a pesar de todo vemos que nos estamos haciendo todo lo que es necesario".

"Un concepto que todos debemos entender –afirmó el ministro ante una consulta– es la necesidad de promover el desarrollo armónico de nuestro territorio nacional".

Con referencia a los criterios aplicados para la construcción de viviendas en la Patagonia, el señor Navajas Artaza expresó que "en cada lugar hay que hacer unidades que se adecuen a las condiciones y hábitos de la región, al clima y a la población".

"No concibo –añadió – que en el interior donde lo que sobra es tierra estemos haciendo monobloques. Tenemos que hacer viviendas individuales, adecuándolas a la idiosincracia de la gente, al clima y al lugar".

Acerca de la posible implementación de un seguro de desempleo en el país, el ministro señaló que "los esfuerzos están dirigidos a generar desarrollo y trabajo".

Más adelante se refirió a la operatoria del Banco Hipotecario Nacional anunciada para la construcción de viviendas. "Es importante destacar –consignó– que ello significa un préstamo con dos diferencias: el préstamo general para la población del país que obliga a ser titular del dominio de la tierra al 31 de diciembre de 1981 y el correspondiente a la Patagonia".

"En esta zona el préstamo a acordar será del 90 por ciento del costo total de la casa, pero que en la Patagonia está incrementado en un 30 por ciento por encima de lo que se da en el resto del país".

"Para la Patagonia –acotó– el interés será del 5 por ciento anual y el plazo de 25 años, mientras que para el resto del país el interés será del 6 por ciento y el plazo de 20 años".

Luego de otras consideraciones sobre la operatoria implementada, el ministro habló sobre los planes habitacionales en la región patagónica.

Preferencia absoluta

El señor Navajas Artaza dijo sobre el particular: "Se dará una preferencia absoluta a la Patagonia en todos los planes de viviendas que se están instrumentando".

"Para este año tenemos previsto un cupo de 1146 viviendas, cuyos planes fueron declarados aptos y solamente falta la financiación, para la Provincia del Chubut", resaltó.

Agradecimiento

Al finalizar la conferencia, el gobernador chubutense agradeció al ministro de Acción Social por los subsidios entregados a la provincia que permitirán –dijo– "llevar adelante muchas obras que representan importantes fuentes de trabajo".

"Estoy satisfecho plenamente por esta gira de las autoridades nacionales, la que ha sido muy positiva para la Provincia del Chubut", indicó el contralmirante Ayerra.



Navajas Artaza al llegar al Centro de Acción Familiar Ruca Cumelén saluda a las integrantes de la asociación cooperadora.



El ministro durante la visita al Barrio "2 de Abril" que construye Seidman y Bonder.



Inauguración del Centro de Cómputos del Instituto de Asistencia Social.

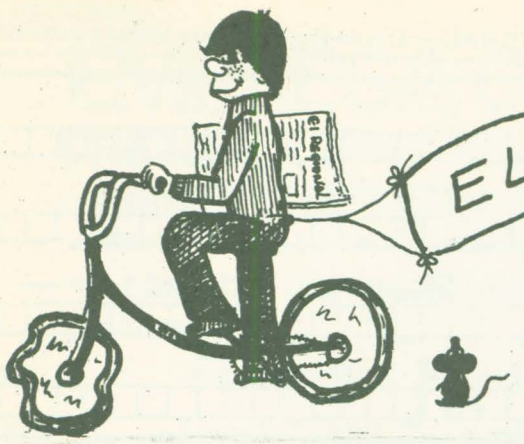

EL CLUB DE LOS REGIONALITOS

La página que escribimos los chicos.

PERCEPCION:

Buscar la sombra del cangrejo "A".

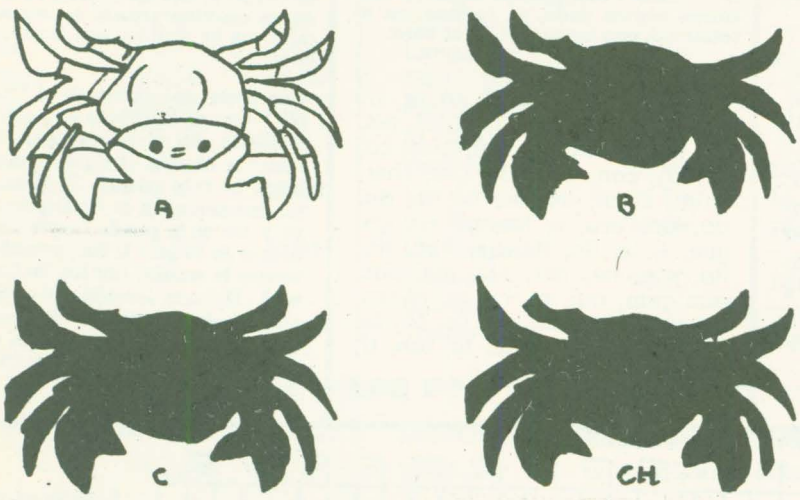

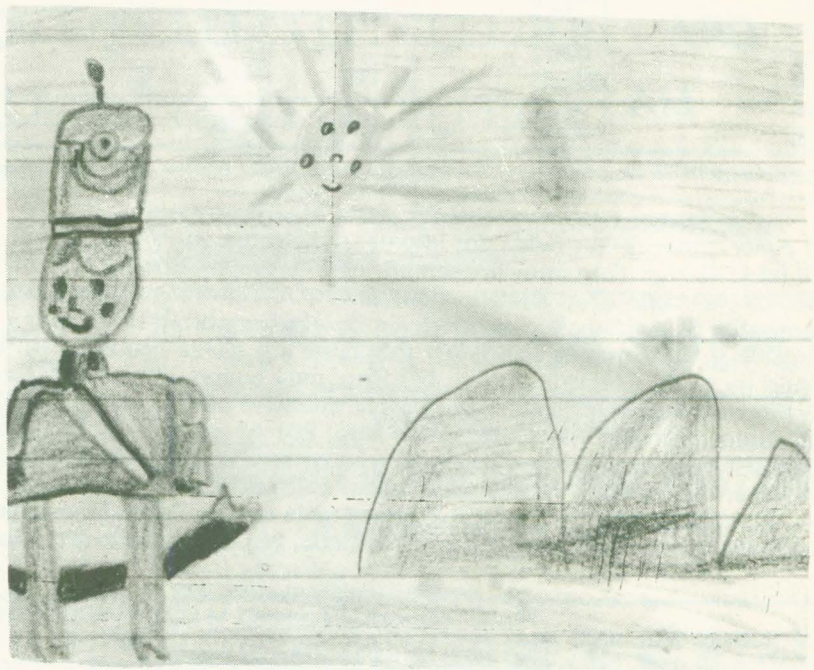

Dibujo enviado por Laura Navarre 1er grado colegio María Auxiliadora

Cuando nos escribas, llená este cupón y envíalo también.

NOMBRE Y APELLIDO.....

Nacido el.....en.....Tengo.....años

Mi domicilio es: calle.....Nro.....

Ciudad.....Provincia.....

Voy a la Escuela Nro.....que se llama.....

Invitamos a todos los chicos a hacerse socios de este club, participando con el envío de entretenimientos, cuentos, adivinanzas, poesías y otras cosas que les guste publicar.

Quienes escriban enviando colaboraciones, serán designados miembros del club, por lo cual recibirán un lindo diploma con la firma del director "Regionalito".

Todos los meses sortearemos entre los socios un lindo regalo y los ganadores recibirán la grata noticia a través de esta misma página, en la que se publicarán sus nombres.

"CLUB DE LOS REGIONALITOS"
Periódico EL REGIONAL"
Pedro Martínez 153
9103 — RAWSON

NUEVOS SOCIOS DEL CLUB DE LOS REGIONALITOS

Héctor García Esc. Nro 21 tiene 9 años

Yolanda E. Gutiérrez Esc. Nº 4 tiene 6 años y Claudio Núñez 5to grado Esc. Don Bosco.

ADIVINANZAS

Cuando es rojo está vivo
cuando es negro está muerto.
(Carbón)

Mientras estoy preso existo,
si me ponen en libertad me muero.
(El secreto)

San Francisco, San Francisco
si la miro me quedo vizco.
(La nariz)

Chicas y verdecitas
en una larga casita
viven todas igualitas.
(Las arbejas)

Adivinanzas enviadas por: Marco A. y Erika R. Agüero Esc Nº 47.

DICHO Donde manda el capitán
***** no manda el marinero *****

PARA COLOREAR



Dibujo enviado por Héctor García

¿Con qué te lavas la cara
ojitos de palomita?.
¿Con qué te lavas la cara
que te veo tan bonita?

Trabajito enviado por: Yolanda E. Gutiérrez de Rawson

SOLUCION Percepción: A es igual a C

REGIONALITO



Enviado por Claudio A. Núñez

LOS INVENTOS MAS LINDOS

Un enanito inventor
inventó una gran cuchara:
aunque esté llena de sopa
tiene gusto a mermelada.

Un hada sabia inventó
un hermoso globo verde
que nunca se pincha,
ni se vuela, ni se pierde.

Y, lo más lindo de todo,
tu mamita... ¡inventó un cuento!
Te lo contará de noche
y te dormirás contento.

Copiado y enviado por Patricia Lagos de Rawson.

Unir con una flecha según corresponda

la vaca	maúlla
el perro	ruge
el caballo	cacarea
el león	muge
la gallina	ladra
el gato	relincha
el canario	canta

Pasar a números romanos.

567 :	2835 :
999 :	985 :
510 :	429 :
2798:	108 :
810 :	2314:

REGIOGRAMA

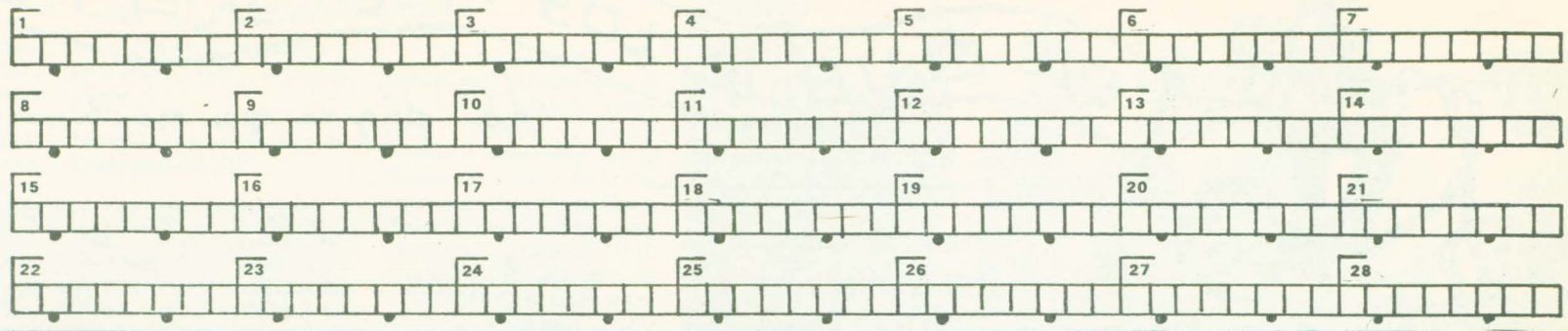

I — DEFINICIONES (de las palabras del presente juego, según figuran en el diccionario):

1) Amer. pipa; 2) Que habla dos idiomas o dialectos; 3) Pal. Ing. carne de vaca asada (pl.); 4) Hijo del nieto; 5) Nombre dado a una especie de ornitorrinco que se cria en Australia (Pl.); 6) Que tiene ardor; 7) Tendrá en cuenta alguna cosa; 8) Embestir; 9) Asistencia o ayuda (para una buena obra); 10) Disparar saetas; 11) Arg. Urug. Valiente, atrevido; 12) Que crea; 13) Celda pequeña; 14) De Iquique, Chile (pl.); 15) Cortar la cabeza; 16) Fam. muy bueno; 17) Comida espléndida para muchos convidados; 18) Hacha o tea que sirve para alumbrarse; 19) Resultado obtenido al dividir una cantidad por otra; 20) Ajustarse, sujetarse a alguna cosa; 21) Balandra pequeña que se emplea en competiciones deportivas; 22) Hacer la cosecha; 23) Punta o remate de la barba; 24) Arg. Enredar, enmaraña; 25) Tumulto, motín; 26) Se hace tarde; 27) Línea recta que, prolongada, se acerca indefinidamente a una curva, sin llegar a encontrarla; 28) Que tiene lustre o resplandor.

II — LAS PALABRAS, cuyas definiciones hemos dado, se forman, en su totalidad, con las siguientes sílabas:

a, a, a, a, a, a, a, a, al, an, ar, ar, ba, ba, ban, bar, bi, bi, bi, bis, bo, bo bri, bu, ca, cel, cien, co, co, co, con, cre, cur, cha, char, chim, chón, de, de, de, di, do, do, do, dro, e, fes, ga, ga, go, gue, i, la, lin, lla, lla, llan, llo, llu, me, na, ner, nie, pla, pos, que ques, qui, ra, rá, ro, ro ros, sa, se, se, se, sin, so, so, so, ta, ta, tar, te, te, te, te, te, ten, ti, to, to, tor.

III — LEYENDO, de corrido, las letras cada cuatro cuadritos a partir del segundo (marcadas con un puntito, para facilidad) se formará:

Una frase que figura en el "Eclesiastés", uno de los libros que componen la Biblia. En él básicamente todo es falaz: la ciencia, la riqueza, el amor y hasta la vida misma. El libro marca un momento en el desarrollo religioso y no se le puede juzgar separadamente de lo que le ha precedido y de lo que le seguirá (en los textos bíblicos). Da una lección del desprendimiento de los bienes terrenos, y al negar la felicidad de los ricos, prepara al mundo para oír que son: Bienaventurados los pobres.

PARA TRANSCRIBIR LAS LETRAS PUNTEADAS Y FORMAR LA FRASE DE CORRIDO



Solución en página 20

LOS CUENTOS DE BEATRIZ

Para los más chiquitos

Osito vivía en un hermoso, cuidado y limpito árbol de la selva de la fantasía, con su mamá Osa y su papá Oso.

No iba a la escuela, porque la señorita Jirafa había dicho que todavía era chiquito para esas cosas. Entonces, jugaba todos los días y paseaba contento por cualquier parte.

Su papá le había enseñado a defenderse y su mamá le explicó muchas veces, cómo hacer para no perderse.

Aunque vivía feliz, un día, por casualidad, le empezó a rondar por su cabeza de osito, una idea que lo preocupó.

El era muy amigo de los pajaritos; y cada vez que los veía volar, algo raro sentía en su corazón. Hasta que no agauntó más y les preguntó: ¿Cómo hacen para volar? ¿Por qué no me enseñan a volar a mí también?

¡No podemos enseñarte!, le dijeron, Nosotros sabemos volar, porque tenemos alas y vos no tenés alas, así que nunca podrás volar.

¡Qué tristeza!

Volvió a su casa, y le dijo a su mamá que él quería volar. ¿Para qué volar? Si podés caminar y correr y nadar.

— Quiero volar, para ver al mundo, desde arriba. Contestó muy decidido Osito.

— No podés volar, hijito, porque no tenés alas, Dios no te las puso.

Sin aceptar estas explicaciones maternales, Osito se fue a dormir.

Al otro día, le dijo a su papá que quería volar y lamentablemente, el papá le contestó algo muy parecido a lo que le dijo su mamá.

Sin olvidarse de sus deseos, Osito se fue a jugar. Pero a la noche, volvió a insistir. El quería volar.

Así pasaron varios meses.

Hasta que una mañana pensó: ¡Ya tengo la solución! y salió corriendo hacia la casa de doña Ardilla, que vivía dos árboles más adelante de su casa y era muy hacendosa y buena modista.

Doña Ardilla, escuchó su pedido y le dijo que su idea no serviría.

— No importa, hágame ese favor y yo le traeré nueces ricas y grandotas.

Por al tarde, Osito volvió a la casa de doña Ardilla muy contento. Ella había cumplido su promesa; le había cosido dos hermosas alas, bordadas y todo.

Osito se sintió feliz, el más feliz del mundo. Esperanzado, se puso las alas y salió corriendo. ¡Qué desilusión! Por más esfuerzos que hacía no podía volar. Doña Ardilla tenía razón, su idea no resultó.

Apenado, caminaba entre las flores, con las alas todavía puestas, cuando acertó a pasar volando por el cielo un pájaro grandote.

Al ver las alas tan brillantes de Osito, se asombró y decidió bajar para ver de qué animal se trataba.

Llegó junto a Osito y lo saludó amablemente.

Al ratito, no más, le preguntó qué pájaro era, porque él no recordaba haber visto antes, a alguien dueño de alas tan bellas.

Osito no tuvo más remedio que explicarle su idea y confesarle su fracaso.

Rápidamente, el pájaro entendió el problema y encontró la solución.

— Bueno, Osito —le dijo— yo puedo ayudarte.

— ¿De veras, señor pájaro?

— ¡Así es!, si vos me regalás tus alas hermosas, yo te llevo volando, volando por todas partes.

Osito saltaba de alegría.

Por supuesto, aceptó el trato y ahí no más el pájaro se puso las alas bordadas, arriba de las suyas y llevó a Osito montado sobre su lomo, en un vuelo inaugural.

Osito había ganado un amigo y acababa de aprender, que no podía ser un pájaro porque había nacido siendo un lindo oso y que lo importante era vivir como tal, porque lo demás se lo podían ofrecer sus buenos compañeros.

Con la ayuda de los amigos, se hacen milagros tan raros, como que un oso pueda volar. ¿no te parece?

LEXICOGRAFIA

¿Qué significa cada una de las ocho palabras que siguen? — A cada una de ellas le hemos dado tres definiciones; una es la correcta.

I — ABAÑAR
- a) Seleccionar la simiente.
- b) Lagunajo con olores fétidos.
- c) Albañal.

II — ABEJARRUCO
- a) Variedad de abejas, que producen miel muy dulce.
- b) Variedad de abejas que producen exceso de cera que chorrea del panal.
- c) Ave trapadora de cuello amarillo, lomo rojo y alas azules y verdes, que se alimenta de abejas.

III — ABOCARDAR
- a) Bordar con puntadas muy amplias.
- b) Descardas, limpiar.
- c) Ensanchar la entrada de un tubo o agujero.

IV — ABRAXAS
- a) Agrradera.
- b) Piedra grabada en oriente que se usa como talismán.
- c) Fuego con brasas muy encendidas que dan mucho calor.

V — ABUSION
- a) Absurdo.
- b) Desmedido
- c) Extralimitarse.

VI — ACAMAYA
- a) Especie de mono.
- b) Especie de serpiente.
- c) Especie de papagayo.

VII — ACATOLICO
- a) No católico.
- b) Dícese de los cristianos que rechazan la autoridad del Papa.
- c) Que es neutro, que no se dirige a ningún polo eléctrico.

VIII — ACENEFAR
- a) Endulzar artificialmente.
- b) Corte individual de los caramelos industriales.
- c) Adornar con cenefetas.

HOROSCOPO

ARIES (21 de marzo — 20 de abril) Ante los contratiempos que aparezcan es mejor que se detenga y no intente una rápida solución. Deje las cosas para un momento más oportuno. Dedíquese a los afectos.

TAURO (21 de abril — 20 de mayo) Semana propicia para organizar, planear trabajos y tareas nuevas pero no para llevarlas a la práctica. En materia de amor se puede vislumbrar una solución.

GEMINIS: (21 de mayo — 23 de junio) Se presentarán dos caminos o dos opciones de difícil elección. Tómese el tiempo necesario y no permita que le apuren. Capricornio puede resultar un excelente consejero.

CANCER (22 de junio — 23 de julio) Podrá desarrollar una buena actividad pero asesórese antes de firmar o comprometerse. Una noticia agradable mejora su estado de ánimo. Buenas migas con Piscis.

LEO (24 de julio — 23 de agosto) Semana ideal para concertar entrevistas y firmar convenios o contratos importantes. Comprensión y armonía en los afectos compartidos. No descuide los detalles.

VIRGO (24 de agosto — 23 de septiembre) Obtendrá excelentes resultados si realiza un trabajo en colaboración. Se abren nuevas perspectivas para lograr un acuerdo importante. En amor tiene diez puntos.

LIBRA (24 de septiembre — 22 de octubre) Persisten los buenos aspectos aunque la semana no ofrezca mayores garantías de éxito. Abra un paréntesis, no corra riesgos, no inicie empresa alguna. Sepa esperar.

ESCORPIO (23 de octubre — 22 de noviembre) Trate de mostrarse tolerante, la elasticidad será necesaria para lograr sus importantes fines. Lo práctico se realizará con menos dificultad que lo espiritual.

SAGITARIO (23 de noviembre — 21 de diciembre) Sentirá la cálida comprensión de la gente de Cáncer y Tauro. No adelante conclusiones ni juicios. Espere. Una carta o noticia le obliga a cambiar sus mejores planes.

CAPRICORNIO (22 de diciembre — 20 de enero) Gente amiga le tiende una valiosa ayuda. No la rechaze y estudie a fondo sus verdaderas posibilidades. Llegan noticias de lejos, desiciones importantes en puerta.

ACUARIO (21 de enero — 19 de febrero) Un llamado de atención a sus ocupaciones habituales; los planes apresurados no darán resultado. Evite discusiones con su pareja. Consulte a Capricornio.

PISCIS (20 de febrero — 20 de marzo) Las inversiones que realice hoy que sean para el confort de su casa y bienestar de la familia le reportará satisfacciones. Encuentro con alguien muy querido.

EMPRESA CHUBUT

TRELEW - ESQUEL y TRELEW

Horario TEMPORADA DE INVIERNO

DESDE EL 15 DE MAYO AL 30 DE SEPTIEMBRE DE 1982

SERVICIO ORDINARIO POR LANGUIÑEO

LUNES IDA	LLEGA	SALE	MIERCOLES VUELTA	LLEGA	SALE
Trelew	—.—	7.30	Esquel	—.—	7.30
Gaiman	7.45	7.50	Arroyo Pescado	—.—	—.—
Dolavon	8.10	8.15	Las Salinas	—.—	—.—
Las Chapas	—.—	—.—	Languiñeo	10.15	10.20
Las Plumas	10.50	11.00	Mallín Blanco	—.—	—.—
Los Altares	12.30	13.15	Pampa de Agnia	11.35	11.40
Paso de Indios	14.15	14.25	El Pajarito	—.—	—.—
El Pajarito	—.—	—.—	Paso de Indios	12.40	13.25
Pampa de Agnia	15.25	15.30	Los Altares	14.25	14.30
Mallín Blanco	—.—	—.—	Las Plumas	16.00	16.10
Languiñeo	16.40	16.45	Las Chapas	—.—	—.—
Las Salinas	—.—	—.—	Dolavon	18.30	18.35
Arroyo Pescado	—.—	—.—	Gaiman	—.—	—.—
Esquel	19.15	—.—	Trelew	19.15	—.—

SERVICIO EXPRESO POR TECKA

MIERCOLES — VIERNES — SABADOS IDA	LLEGA	SALE	LUNES — VIERNES — DOMINGOS VUELTA	LLEGA	SALE
Trelew	—.—	8.00	Esquel	—.—	8.00
Gaiman	—.—	—.—	Tecka	9.30	9.40
Dolavon	8.35	8.40	Pampa de Agnia	11.10	11.15
Las Chapas	—.—	—.—	C. Ginebra Chico	—.—	—.—
Las Plumas	11.20	11.30	El Pajarito	—.—	—.—
Los Altares	—.—	—.—	Paso de Indios	12.15	12.55
Paso de Indios	14.00	14.45	Los Altares	—.—	—.—
El Pajarito	—.—	—.—	Las Plumas	15.35	15.45
C. Ginebra Chico	—.—	—.—	Las Chapas	16.50	16.55
Pampa de Agnia	15.45	15.50	Dolavon	18.10	18.15
Tecka	17.15	17.20	Gaiman	—.—	—.—
Esquel	19.00	—.—	Trelew	19.00	—.—

Empresa de Transporte "BAHIA"

DIAS HABILES (Rawson a Playa)		DIAS FERIADOS (Rawson a Playa)	
6.10	15.10	8.10	16.10
7.10	16.10	9.10	17.10
8.10	17.10	10.10	18.10
9.10	18.10	11.10	19.10
10.10	19.10	12.10	20.10
11.10	20.10	13.10	21.10
12.10	21.10	14.10	22.10
13.10	23.10	15.10	
14.10			

EXCURSIONES Y VIAJES ESPECIALES DIRIGIRSE A:

INMIGRANTES 363 — RAWSON.

HOSPITALES (Salud Pública)

RAWSON
R.C. Jones y Roca
T.E. 81260

TRELEW
Pellegrini y 28 de Julio
T.E. 28604

PUERTO MADRYN
Pujol 247 — T.E. 72240

ESQUEL
25 de Mayo 150
T.E. 2414 / 2225

GAIMAN
E. Tello s/n T.E. 202

TREVELIN
T.E. 32

C. RIVADAVIA
H. Yrigoyen 950
T.E. 2541/42/43/44/45

LINEA 28 de JULIO

SOCIEDAD COOPERATIVA DE TRANSPORTES LIMITADA TRELEW - CHUBUT

HORARIOS TEMPORADA INVIERNO

A REGIR DESDE EL 26-4-82

Lunes a Sábados:

TRELEW a PUERTO MADRYN

				(x)				(x)				
Trelew sale:	7.15	9.15	11.30		13.50	16.00	18.00	20.00	21.45
Madryn llega:	8.25	10.25	12.40		15.00	17.10	19.10	21.10	22.55

PUERTO MADRYN a TRELEW

			(x)	(x)				
Madryn sale:	7.00	9.00	11.10	14.00	16.00	18.00	20.00	21.30
Trelew llega:	8.10	10.10	12.20	15.10	17.10	19.10	21.10	22.40

Domingos y Feriados:

TRELEW a PUERTO MADRYN

Trelew sale:	9.30	11.30	13.30	18.00	20.00	21.30
Madryn llega:	10.40	12.40	14.40	19.10	21.10	22.40

PUERTO MADRYN a TRELEW

Madryn sale:	8.00	11.00	13.30	18.00	20.00	21,30
Trelew llega:	9.10	22.10	14.40	19.10	21.10	22.40

Lunes a Viernes (Temporada escolar):

DOLAVON - 28 DE JULIO - DOLAVON

DOLAVON sale:	28 DE JULIO llega:	28 DE JULIO sale:	DOLAVON llega:
5.40	6.05	6.10	6.35
12.00	12.25	12.30	12.55

Lunes a Viernes:

RAWSON - TRELEW - GAIMAN - DOLAVON

	(v)	(a)	(v)	(a)	(v)	(a)
Rawson sale:	—.—	—.—	—.—	14.10	—.—	—.—
Trelew llega:	—.—	—.—	—.—	14.35	—.—	—.—
Trelew sale:	9.30	11.00	13.10	14.40	17.30	19.30
Gaiman llega:	10.10	11.25	13.40	15.10	18.10	19.55
Gaiman sale:	10.15	11.30	13.45	15.15	18.15	20.00
Dolavon llega:	11.00	11.55	14.20	15.40	18.55	20.30

DOLAVON - GAIMAN - TRELEW - RAWSON

	(a)	(v)	(a)	(v)	(v)	(a)
Dolavon sale:	5.15	6.40	11.30	13.30	17.00	19.00
Gaiman llega:	5.45	7.20	11.55	14.10	17.40	19.25
Gaiman sale:	5.50	7.25	12.00	14.15	17.45	19.30
Trelew llega:	6.10	8.00	12.25	14.55	18.30	19.55
Trelew sale:	6.20	—.—	—.—	—.—	—.—	—.—
Rawson llega:	6.50	—.—	—.—	—.—	—.—	—.—

Sábados:

TRELEW - GAIMAN - DOLAVON

	(v)	(v)	(a)	(v)	(a)
Trelew sale:	9.30	13.10	15.00	17.30	19.30
Gaiman llega:	10.10	13.40	15.25	18.10	19.55
Gaiman sale:	10.15	13.45	15.30	18.15	20.00
Dolavon llega:	11.00	14.20	15.55	18.55	20.30

DOLAVON - GAIMAN - TRELEW

	(v)	(a)	(v)	(v)	(a)
Dolavon sale:	6.40	11.30	13.30	17.00	19.00
Gaiman llega:	7.20	11.55	14.10	17.40	19.25
Gaiman sale:	7.25	12.00	14.15	17.45	19.30
Trelew llega:	8.00	12.25	14.55	18.30	19.55

Domingos y Feriados:

TRELEW - GAIMAN - DOLAVON

	(v)	(a)	(v-a)
Trelew sale:	9.30	13.30	19.30
Gaiman llega:	10.10	13.55	20.10
Gaiman sale:	10.15	14.00	20.15
Dolavon llega:	11.00	14.30	21.00

DOLAVON - GAIMAN - TRELEW:

	(v)	(a)	(v-a)
Dolavon sale:	7.30	10.30	18.00
Gaiman llega:	8.10	10.55	18.40
Gaiman sale:	8.15	11.00	18.45
Trelew llega:	8.55	11.25	19.25

NOTA:

Los horarios marcados con (a) circulan por el asfalto.
Los horarios marcados con (v) circulan por el valle.
Los horarios marcados con (x) circulan directos desde y hacia Rawson.

Empresa de Transportes "RAWSON" S. C.

LUNES A VIERNES (Rawson sale)	LUNES A VIERNES (Trelew sale)	SABADOS (Rawson sale)	SABADOS (Trelew sale)	DOMINGOS Y FERIADOS (Rawson sale)	DOMINGOS Y FERIADOS (Trelew sale)
5.00 — 5.30 — 6.00	5.30 — 6.20 — 7.00	6.30 — 7.00 — 7.30	7.00 — 8.00 (7)		
7.00 — 7.50 — 8.10	7.30 — 8.30 — 8.50	8.30 — 9.00 — 9.30	9.00 — 9.30	8.00 — 8.30	8.00 — 9.00
8.50 — 9.10 — 9.30	9.10 — 9.30 — 10.10	10.30 — 11.00	10.00 — 10.30	9.00 — 9.30	9.30 — 10.00
10.10 (7) — 10.30	10.30 — 11.30	11.30 — 13.00	11.00 — 12.30	10.30 — 11.00	10.30 — 12.00
11.10 — 11.30	11.50 — 12.10	13.30 — 14.00	13.30 — 14.00	11.30 — 12.30 (7)	12.30 — 13.00
12.30 — 12.50	12.50 — 13.10 (7)	15.00 — 15.30	14.30 — 15.00	14.00 — 14.30	13.30 — 15.30
13.30 — 13.50	13.50 — 14.30	16.00 — 17.00	16.00 — 17.00	15.30 — 17.00	16.00 — 16.30
14.10 — 14.30	14.50 — 15.10	17.30 — 18.30	17.30 — 18.00	17.30 — 18.00	18.00 — 18.30
15.10 — 15.30	15.50 — 16.10	19.00 — 20.00	19.00 — 19.30	19.00 — 19.30	19.30 — 20.00
15.50 — 16.30	17.30 — 17.50	20.30 — 21.10	20.00 — 20.30	20.30 — 21.20	20.30 — 21.10
16.50 — 17.10	18.30 — 18.50	22.00 — 24.00	21.10 — 23.00	22.00 — 24.00	23.00 — 01.00
18.10 — 18.30	19.10 — 20.10 (7)		01.00		
19.10 — 19.30	20.30 — 21.10				
19.50 — 21.10	23.00 — 01.00				
22.00 — 24.00					

EXCURSIONES Y VIAJES ESPECIALES DIRIGIRSE A:
CASTELLI 347 — T.E. 81915 — RAWSON — CHUBUT

Farmacias de turno

DIA	RAWSON	TRELEW	PTO. MADRYN
Dom. 29	"BELGRANO"	"AVENIDA — LUJAN"	"MODERNA"
Lun. 30	"RAWSON"	"YRIGOYEN — QUEROL"	"SUAREZ"
Mar. 31	"ROCA"	"PUGH — PLAZA"	"CENTRAL"
Mier. 1	"BELGRANO"	"CHUBUT — SABIN"	
Jue. 2	"RAWSON"	"ITALIA — LUJAN"	
Vie. 3	"ROCA"	"AVENIDA — QUEROL"	
Sab. 4	"RAWSON"	"YRIGOYEN — PLAZA"	

DIRECCIONES DE FARMACIAS

RAWSON

F. "Belgrano"	Avda. Sarmiento y Vacchina	T.E. 81178
F. "Roca"	Mariano Moreno 574	T.E. 81247
F. "Rawson"	Belgrano y Luis Costa	

TRELEW

F. "Plaza"	Rivadavia 343	Tw.
F. "Pugh"	Hernández y Lamadrid	Tw.
F. "Trelew"	San Martín 1168	Tw.
F. "Chubut"	España 30	T.E.21369
F. "Sabin"	Colombia esquina Chiclana	Tw.

F. "Italia"	Italia 156	T.E. 21206
F. "Lujan"	San Martín 757	T.E. 20658
F. "Avenida"	Hipólito Yrigoyen 1046	T.E. 21531
F. "Querol"	25 de Mayo 401	T.E. 21263
F. "Yrigoyen"	Hipólito Yrigoyen 835	T.E. 21497

PUERTO MADRYN

F. "Madryn"	Juan Muzzio y Necochea	
F. "Moderna"	B. Mitre y Sarmiento	T.E. 71283
F. "Suarez"	Avenida Pujol y Fontana	
F. "Central"	25 de Mayo 272	T.E. 71866
F. "Del Pueblo"	Roque Saenz Peña 195	T.E. 71803



Dialoguitos ciudadanos de Prudencio y Espinoso



— Buenos días mi estimado Prudencio. ¿Tomamos un cafecito mientras charlamos de las últimas novedades?

— Muy bien. Empecemos por las buenas noticias como lo fueron las declaraciones del gerente zonal del Banco de la Nación.

— Más que bueno fue excelente el anuncio de que se construirá la nueva sede de la institución contigüamente a la municipalidad.

— Y eso me hace acordar de otro anuncio pero de la época de Ventura. ¿Te acordás cuando se informó con bombos y platillos la ejecución de un nuevo edificio municipal en la esquina de Conesa y Moreno?

— De todas maneras, parece que en lo referente al Banco Nación el asunto va en serio.

— El tema se había convertido en una preocupación de autoridades y fuerzas vivas y ahora, por lo menos, ya hay algo concreto.

— Quienes andan muy activos son los muchachos del Grupo de Teatro "Tablas". Este fin de semana se fueron a Camarones para ofrecer su espectáculo a los chicos del internado, y para el próximo viernes 3 piensan animar una cena — show en la Escuela Nro. 47. ¿Qué te parece?

— Elogiable y digno de apoyo. Ahora pasemos a las cosas no tan agradables. ¿Vos conocés Colán Conhué, un apartado paraje sobre la vieja ruta a Esquel, en plena meseta chubutense?

— ¡Cómo no voy a conocer Colán Conhué! ¡Tengo muchos amigos por allí!

— Bueno, te cuento que esos amigos tienen un serio problema y que se han cansado de plantear a las autoridades. Se trata de obtener apoyo para el puesto sanitario que funciona en el lugar. En especial quieren un medio de movilidad para trasladar a los enfermos graves cuando las posibilidades del centro asistencial se ven superadas. ¿Podés creer que si alguno de nuestros paisanos de aquellos pagos cae en desgracia se las tiene que arreglar como pueda porque ni siquiera la policía tiene vehículo?

— Es inconcebible que con un pie en el siglo XXI tengamos este tipo de problemas.

— Y esto me recuerda también lo que leí en un recuadro del diario La Nación de hace pocos días. Con el título de "Desde el Sur" se publican conceptos de un maestro porteño que ejerce en la Escuela Nro. 108 de Lago Puelo. De sus alumnos, el docente dice que "viven en condiciones infrahumanas" y que "no escuchan otras radios que las chilenas y han empezado a querer el folklore nacional casi en el instante de escuchar una milonga".

— Yo también leí ese recuadro sobre nuestra provincia y me reconcilió leer el final cuando expresa que a pesar de todos los problemas "se armó un grupo que estrenó a cuatro voces la Musa criolla de Ariel Ramírez en la parroquia de El Bolsón, acompañándose con charango, guitarra, sikus, quenas, flauta dulce y bombo".

— Volviendo a nuestra zona y más precisamente a Dolavon, te habrás enterado que doña Rafaela está muy preocupada con los perros vagabundos y para ello ha pedido la colaboración de la Municipalidad de Trelew.

— Pregunto: ¿La comuna vallera no tiene medios propios para combatir este flagelo que ha tenido que pedir ayuda?

— Lo que me han contado es que con parque automotor prácticamente no cuenta, pero no me han podido explicar bien la causa.

— Ya nos enteraremos en detalle porque esas cosas siempre se saben.

— Bueno Espinoso, me voy a despedir. Pero antes te dejo una inquietud. ¿Será cierto que un funcionario de la provincia utiliza vehículos oficiales para llevar alimento a sus caballos alojados en el Club Hípico de Trelew?

— De eso también tendremos novedades para la próxima semana. Hasta el domingo que viene.

SOLUCION REGIOGRAMA Y LEXICOGRAFIA

Cachimbo—bilingue—rosbifes—bisnieto—platipos—ardoroso—arenderá—acometer—concurso-asaetear—agalludo—creadora—celdilla—Iquiques—degollar—balandro—cosechar—barbilla—alborota—bullanga—atardece—asintota—brilloso.—;
I a; II c; III c; IV b; V a; VI c; VII b; VIII c.;

AGENCIA 1003
CASA "LA SUERTE"
BUSQUE EN ESTE ESPACIO TODOS LOS DOMINGOS SU PREMIO DE LA:
Lotería Nacional
Corresponde al 28/8/82

1)	42079	6)	09195
2)	19236	7)	11570
3)	41118	8)	19859
4)	02585	9)	27432
5)	41747	10)	34344

PROGRESION 4
M. Moreno 719 (al lado de Welcome) Rawson

FINAL DEL PREPARACION: ¿VUELVE LA FIESTA DE LOS DOMINGOS?

Entendemos que luego de transcurrir la primera rueda, muchos palpitaban esta final que hoy comienza entre los primeros equipos de Germinal de Rawson y Rácing Club de Trelew. Es que ambos elencos habían demostrado un rendimiento muy parecido. Los capitalinos sorprendiendo en el debut del Preparación con un empate ante Rácing en el mismo césped académico, como insinuando desde el vamos que estarían en la porfía con el más pintado, y así fue, bajo la conducción de Luis Bastidas, los "alviverdes" llegaron a esta instancia.

Por su parte Rácing, quien en los papeles aparecía como favorito, tuvo que bregar mucho para adjudicarse su zona. Recién en la última fecha con el triunfo ante el Deportivo Madryn en la misma ciudad portuaria, logró el pase, para luego, al igual que Germinal, superar en las semifinales sus escollos y estar nuevamente en la puerta de la definición para el Regional 1982.

El campeonato "Preparación" organizado por la Liga de Fútbol "Valle del Chubut", se caracterizó por su bajo nivel, que trajo la reticencia del público a presenciarlo, todo ello agravado por el mal tiempo y la participación de la Selección del Valle en el campeonato Argentino, que postergó y demoró su definición, restándole interés al mismo. Sin embargo — felizmente— en la última jornada se incrementó la concurrencia del soberano a los campos de juego y se descuenta que estas dos finales permitirán la vuelta en forma masiva del público al fútbol.

Las posibilidades están dadas, existe el resurgimiento notorio en la gente capitalina y una final es motivación suficiente para que, todos aquellos que gustan de este deporte —dejando de lado sus banderías— estén presentes hoy en el primer "chico" a jugarse en Rawson.

Mientras tanto, Deportivo Madryn aguarda a su próximo rival para dirimir el derecho a representar al fútbol zonal en el Torneo Regional, cuyo comienzo está previsto para el 21 de Noviembre del presente año.

Sólo resta que ambos equipos tomen conciencia de la responsabilidad que les cabe, como así también las hinchadas, para que a partir de este domingo, el fútbol vuelva a ser la fiesta dominguera que anhelamos, —algo olvidada en los últimos años— y donde todos estaremos agradecidos y beneficiados.

BAILE EN EL CLUB SOCIAL

El día 3 de septiembre la Cooperadora de la Escuela Para Adultos (DINEA) Nro. 113 de Rawson, organiza un gran baile en el Círculo Social y Cultural de esta ciudad. En la oportunidad actuarán "Los Brillos" y "Disc-Jockey".

Se invita a todos a divertirse a partir de las 22 En la ocasión habrá empanadas, pizzas y buen vino para aquellos que gusten dar un paréntesis a la noche, siendo el valor de la entrada general de $30.000.—.

Esta fiesta se organiza con el propósito de obtener fondos para mejorar el funcionamiento de DINEA 113

Participan de esta cooperadora, el director del establecimiento, profesores y alumnos.

PACH

ACTIVIDAD DEL COMITE LOCAL

El Comité Rawson del Partido Acción Chubutense continuando con sus reuniones de dirigentes ya programadas, llevó a cabo el día viernes último a las 21 hs. la correspondiente a esta semana. Los temas tratados se refirieron a la problemática actual del país y la provincia, y el papel que le cabe al PACH en lograr para la provincia, el rescate pleno de su autonomía. Además se brindó un informe de la reciente gira de dirigentes que se realizó por el interior de la provincia, donde se dejó inaugurado el comité de El Maitén. Fue interesante advertir la presencia de jóvenes de la ciudad capital que demostraron vivo interés por la acción del PACH.

Asimismo se informa a los afiliados y simpatizantes que el día 1o. de septiembre a las 21.30 hs., se llevará a cabo una nueva reunión donde se distribuirán los cargos y funciones del comité.

SE ABRIO LA INSCRIPCION PARA UN CURSO DE PUERICULTURA

Con el auspicio del Hospital Santa Teresita, y la Parroquia María Auxiliadora de la ciudad de Rawson, a partir del día 1ro. de Septiembre del corriente año, se dará comienzo a un Curso de Puericultura, materia referente a la infancia, desde el embarazo hasta que el niño cumple cinco años.

Las inscripciones se reciben en la Parroquia local los días 30 y 31 de agosto en el horario de 10 a 12 horas y de 15 a 17 horas.

Dictarán dicho curso la Lic. Isidora Alegre y la Sra. Laura de Diez.

PROVEEDORA CHUBUT
TODO PARA LA CONSTRUCCION
CAL — CEMENTO
BLOQUES — HIERROS
ELECTRICIDAD — ABERTURAS
LADRILLOS DE PRIMERA CALIDAD
REPARTO A DOMICILIO EN RAWSON Y PLAYA UNION
Vacchina 248 T.E. 81677 Rawson

Escaneado 16

EL EISTEDVOD DE LA JUVENTUD RECORDO CON BRILLO LAS TRADICIONES DEL VALLE

En el tradicional Salón San David de Trelew se llevó a cabo ayer el Eistedvod de la Juventud ante una numerosa concurrencia que siguió atentamente las distintas competencias que integraron el encuentro.

La primera sesión, que se inició pasadas las 15, fue presidida por la señorita Catherine Ellis y dirigida por la señorita Nelcis Jones y el señor Homer Roy Hughes, en tanto que la de la noche contó con la dirección de la señorita Donna Hughes y del señor Armando Ferreyra, mientras que la presidencia correspondió al señor Donald Thomas.

Los jurados intervinientes en las distintas disciplinas, por su parte, fueron:
Recitado en galés: Ieuan Jones – May W. de Hughes.
Recitado en castellano: Gweneira D. de González Quevedo – Arié I. de Lewis.
Literatura: Sra. Amanda G. de Luppino – Estela D. de Caballero.
Traducción: Mary Green – Leslie Rees – Sra. Emilia Ruiz Calderón de Rooth.
Música:
En castellano: Daniel Garavano – Alicia Ferrari.
En galés: Valeria J. de Puw, Edith Mac Donald.
Piano y Flauta dulce: Alicia Ferrari.
Guitarra: Glory P. de Garavano.
Dibujo y Pintura: Patricia A. de Jones – Sra. Defosé.
Danzas: Lito Aguilera.
Costura y Manualidades: Ivonne R. de Williams.
Fotografía: Marcelo Fhur.
Expresión Corporal: Julieta Prada de Jones.
Cerámica: Sr. Freyre.

En nuestra próxima edición ampliaremos sobre el desarrollo de esta fiesta.



EL JOVEN POETA JAVIER GONZALEZ, SE ADJUDICO LA MEDALLA DE ORO POR TERCER AÑO CONSECUTIVO



Invitada por el Rotary Club de Rawson, expuso en la habitual reunión de la entidad, la señora Cristina de Cammarata, responsable del área de Ciegos de la Dirección Provincial del Menor y la Familia.

La señora de Cammarata solicitó en la oportunidad la colaboración del Rotary para la formación de una institución de bien público que apoye la labor de recuperación de discapacitados.

La iniciativa fue recibida con predisposición por los rotarios, quienes se interesaron por conocer mayores detalles sobre las posibilidades que ofrece el proyecto, comprometiéndose a trasladar la iniciativa a los restantes Rotary Club de la región.

El Regional

PERIODICO INDEPENDIENTE AL SERVICIO DE LA COMUNIDAD CHUBUTENSE

RAWSON (Ch.), 5 de septiembre de 1982. Nro. 376 – Precio: $ 8.000.–

EL GOBIERNO CARECE DE PODER REAL PARA SOLUCIONAR NUESTRA CRISIS, DIJO MASSERA

El líder del Partido para la Democracia Social, almirante (R) Eduardo Emilio Massera, definió ayer en Trelew los postulados básicos de la corriente que diseñó tras su alejamiento de la conducción de la Armada y la Junta Militar que tomó el poder en 1976.

Massera, por otra parte, denunció la existencia de intereses al servicio del colonialismo y destacó la inexistencia de poder real en el gobierno que encabeza el general Reynaldo Bignone.

Asimismo, reclamó la entrega del poder en un plazo perentorio anterior a la fecha prevista de 1984.

Massera habló en el Gimnasio Municipal Ciudad de Trelew ante unas 650 personas que también escucharon a oradores locales.



Iniciando su discurso, el ex comandante en jefe de la Marina y miembro de la Junta Militar que tomó el poder en 1976 afirmó que había llegado a Trelew "para expresar desde aquí a todo el Sur Argentino que conozco sus angustias", agregando que del mismo modo conocía las angustias de toda la población del país para indicar que se trata de "un pueblo que sufre de hambre, un pueblo descreído que tiene sed de justicia y que tiene imperiosa necesidad de participar y construir su futuro".

Massera sostuvo haber adquirido a través "de mi vida una clara conciencia" de los problemas de la Patagonia para añadir que "A lo largo de mi vida fui y soy testigo de los anhelos de realización espiritual y material de todos sus habitantes".

"Puedo dar fe –agregó de inmediato– también de cómo y por qué de las sucesivas frustraciones ; del cómo y por qué de las promesas incumplidas y del cómo y por qué sus proyectos se paralizaron en manos de burócratas representantes de mezquinos intereses".

No obstante expresó a continuación que tal situación no ha podido sepultar la fe de los patagónicos ni su decisión de "salir adelante", puntualizando que "Todos juntos vamos a salir adelante".

SIMBOLO:

Más adelante, Emilio Eduardo Massera señaló que **"Si la Argentina padece una dramática situación de estancamiento, más que de estancamiento de retroceso, de criminal retroceso, la Patagonia es el símbolo descarnado y acusador de esta funesta política de postergación."**

Al respecto aseguró, sin abandonar su encendido tono, que "ninguna política debe estar al servicio de intereses que no son los del país y ninguna política debe resultar en la destrucción de nuestra Patria", en alusión a lo actuado por el gobierno militar que formó parte en sus tramos iniciales.

CARENCIA DE PODER:

Al aludir a la particularidad de la crisis que destruyó a la Junta Militar como órgano supremo de gobierno, sostuvo el ex comandante en jefe de la Marina que "No hace falta estar contagiado por el virus tremendista para advertir que hoy la situación es gravísima, porque **en el gobierno no hay nadie con poder real para solucionar esta crisis", aseguró.**

LOS ALCANCES:

Continuando con su

(pasa a la página 16)

PACH

INAUGURACION DEL COMITE TRELEW

El presidente del Partido Acción Chubutense (PACH), escribano Roque González, asistió ayer por la tarde al acto de inauguración de la sede partidaria de Trelew.

González, quien fue acompañado por el vicepresidente del partido, Osvaldo Williams, y los dirigentes Fernando Marraco de Comodoro Rivadavia, Jorge Zavaleta de Trelew y Guillermo Di Fiori de Esquel, había presidido previamente una reunión desarrollada en la sede de la Sociedad Española de Gaiman.

En el acto celebrado en Trelew se destacaron las presencias de esos ex intendentes del proceso de reorganización nacional, Alfredo Musante, de Trelew, y Magín Angel Ventura, de Rawson.

COMAR S. R. L.

MUEBLERIA – ARTICULOS DEL HOGAR – AUDIO – TV COLOR

PHILIPS – BGH – DREAN – LONGVIE – SIRENA – VOLCAN – TONOMAC

San Martín y Conesa – T.E. 81-532 – RAWSON(CHUBUT)

EL PARTIDO PARA LA DEMOCRACIA SOCIAL INICIO SUS ACTIVIDADES EN RAWSON







El último lunes, con un acto efectuado en su local de Avenida San Martín 621 de Rawson, inició sus actividades en nuestra ciudad el Partido para la Democracia Social que conduce en el ámbito nacional el Almirante (R) Emilio Eduardo Massera.

Ese mismo día se procedió a la firma del acta de adhesión a la formación de la agrupación política por parte de numerosos adherentes, durante un acto que certificó el escribano José Ojeda.

En ocasión de comenzar sus tareas partidarias, los afiliados y simpatizantes escucharon una exposición del secretario de Organización de Trelew, Víctor Trinchitella, encontrándose presentes, además, los secretarios de Organización Rawson, Urmando Russo y de la Juventud, Juan Bautista Silva, como así también los adjuntos, José De Gregorio y Jorge Agüero, respectivamente.

Trinchitella manifestó en la oportunidad, dirigiéndose a los jóvenes presentes, que con la puesta en marcha de la agrupación en Rawson "se abre una posibilidad muy linda de trabajo y sobre todo en algo que está todavía por hacerse y en lo cual ustedes tendrán una activa participación".

"Recuerdo perfectamente cuando años atrás, en plena juventud –afirmó– a nosotros se nos hizo muy difícil poder acercarnos a trabajar en política, porque queríamos hacerlo de una forma y no siempre encontrábamos la posibilidad de concretarlo como lo sentíamos. Por eso es importante que se la deje hacer a la juventud tratando de encarrilar todo su empuje".

"La posición que tenemos en Democracia Social es clarísima", enfatizó. "Nosotros formamos parte de un movimiento que pretende consolidar el movimiento nacional, el que no inventamos nosotros. Acá hay algunos amigos que tienen años de actuación y que podrían decir que hay muchísima gente, que desde hace muchísimos años, han trabajado por esa unidad nacional donde todo el esfuerzo de la Nación, está en beneficio de la misma Nación y de los que vivimos en ella".

Seguidamente Trinchitella indicó que "La Democracia Social entiende al Movimiento Nacional como algo que realmente sea total y absoluto, que no favorezca a un sector sino que tenga el objetivo de alcanzar el beneficio para todos los habitantes del país".

"En función de ese movimiento nacional, estimamos que la forma de consolidarlo es a través de la práctica de la Democracia Social, como una manera de entender la política y que no hay otra cosa más importante que el hombre en una sociedad justa", añadió.

Más adelante, el dirigente consignó que "no puede haber una sociedad bien asentada y feliz si cada uno de los que forman parte de ese pueblo no está viviendo feliz. Por eso nuestro movimiento es una democracia pero social. El hombre no solamente para él sino en función del que está a su lado. Cada uno buscando la forma de ayudar al otro para que logre lo que él ya logró".

"Por eso invitamos a los jóvenes para que dentro de esos objetivos se acerquen y discutan la forma de trabajar para traducirlo en propuestas para toda la Nación, la Provincia y nuestra Ciudad. La oferta de la Democracia Social es trabajar y participar con un criterio nuevo", apuntó finalmente el dirigente.





SE JUBILO LA SEÑORA LETICIA DE AREVALO

Con motivo de jubilarse, después de 31 años de servicio, la señora Leticia A. A. de Arévalo fue agasajada por sus compañeros de la Dirección del Registro Civil, en una reunión de amistad y cariño que tuvo lugar en Rawson el día viernes 3 de septiembre. (Sosa fotografías)



taller
Silmar
de Rubén R. Silva

REPARACIONES DE DINAMOS MOTORES
Y ARRANQUES
VENTA DE REPUESTOS, DE ARRANQUES,
DINAMOS Y EXTRACTORES ALTERNADORES

LUIS COSTA 337 T.E. 81-980 RAWSON

LA CAMARA DE COMERCIO DE RAWSON SE OPONE A LA PRIVATIZACION DE CANAL 7

La cámara de Rawson hizo conocer por intermedio de su presidente, el ingeniero Néstor Vega, su enérgica oposición a la privatización del canal provincial de televisión.

Vega, quien durante su paso por la función pública fue el responsable de la puesta en el aire de Canal 7, formuló declaraciones a EL REGIONAL fundamentando la postura de la entidad que preside sobre la proyectada privatización, que como primer paso contempla el llamado a licitación para marzo del año próximo.

DEFINICIONES:

A jucio del presidente de la Cámara de Comercio de Rawson "hay varias razones por las cuales Canal 7 no debería privatizarse", añadiendo que la emisora surge como una necesidad de la zona de integrarse al resto del país, de poder conocer lo que está pasando al instante en otros lugares, de la necesidad de la información simultánea que tiene el hombre actual para su educación, conocimientos, etc.".

"Pero —precisó el dirigente empresario— no es la principal función que se le asigna en el momento de poner el canal en el aire ya que, a su vez, nace con la idea de ser el canal cabecera de nuestra provincia, o el canal madre, a los efectos de integrar tanto a la provincia a las diferentes zonas, totalmente separadas del contexto económico, político, cultural, etc."

En tal sentido mencionó como otro de los objetivos de puesta en funcionamiento de la telemisora a la necesidad de conextar a las más apartadas zonas al "núcleo de decisión política, que es Rawson, para que sus habitantes participen en los objetivos comunes, para que sepan qué se está haciendo por ellos, cosa que antiguamente no sucedía".

ESQUEMA:

Al analizar el esquema funcional, Vega puntualizó que en esa época "este objetivo se logra con el diseño de un sistema de canales repetidores en diferido, que deben emitir grabaciones producidas en el canal madre y abastecidas diariamente, cosa que no sucede tampoco actualmente".

"Este sistema —añadió— exclusivo de la provincia de Chubut debido a lo irrealizable económicamente entonces de sistemas troncales de microondas, que puedan dar la información simultánea, tenía por misión además de informar y hacer vibrar a la población al unísono en los problemas y proyectos políticos y económicos, emitir diariamente programación efectuada en el canal madre con respecto al mejoramiento de la calidad de vida, la salud pública y la educación".

Al respecto, Vega señaló que "eran y son absolutamente necesarias campañas televisivas sobre enfermedades transmisibles que son verdaderos flagelos o la mortalidad infantil que es tan elevada en el área cordillerana".

A su juicio "Esto sólo lo comprende quien ha caminado, quien ha quedado encajado una cuantas veces en el interior de la provincia, quien ha visto dormir a la gente con sus perros para calentarse en invierno y quien ha sentido la ausencia neta de nacionalidad en el interior y en especial en el área cordillerana".

GEOPOLITICA:

Además, el titular de la Cámara de Comercio consideró que "desde el punto de vista geopolítico también tiene Canal 7 de Rawson una importancia fundamental", puntualizando que "es conocida por todos la fuerte penetración de radios de países limítrofes a lo largo de la provincia y toda la Patagonia y el poco cubrimiento de ese espectro de frecuencias por parte de radios estatales o privadas argentinas".

A ello, acotó, debe sumarse el hecho de que en horario nocturno "las radios limítrofes no respetan los códigos internacionales de bajar la potencia al 50 por ciento".

Según sostuvo de inmediato, "desde hace muchos años, han sido muchas también las propuestas en ese sentido. Primero, se optó por pocas y poderosas radios y luego se pasó a muchas y pequeñas para cubrir mayor el espectro".

A criterio de Vega "todos estos eran proyectos costosos, difíciles de implementar por distintos motivos y la provincia de Chubut propone entonces su plan para cubrir esas áreas a través de la televisión y atacar un problema que desde hacía muchos años se venía discutiendo y al que desde el orden nacional no se daba ninguna solución".

FEDERALISMO:

Por lo demás, Néstor Vega indicó que "hasta ese momento el tema de comunicaciones en Areas de Frontera pasaba solamente por la decisión del orden nacional y por un organismo con poco peso político".

Sobre el tema opinó seguidamente que "Canal 7 y sus repetidoras no es más que cierta reivindicación del federalismo dado que en ese campo, ahora sí, podemos tomar decisiones sin depender de Buenos Aires y propender a trabajar sin interferencias; es decir, con sólo proponérnoslo o tener los fondos necesarios para hacerlo a través de que se ha establecido en su momento una distribución de frecuencias de televisión que abarca prácticamente todo el espectro chubutense".

Para el dirigente empresario, "el razonamiento para atacar el problema geopolítico desde la televisión es tan simple como intuitivo y se basa en dos hechos. Uno natural, que lo constituye la cordillera de los Andes que por la forma de propagación de estas ondas conforma un escollo para este tipo de emisiones desde países limítrofes. El segundo consiste en la realidad de que una programación amena e inteligente de televisión "tapa" todo tipo de transmisión radial y con un costo relativamente bajo ganábamos en ese momento mucho terreno en muy poco tiempo".

"Es evidente entonces —añadió— la importancia crucial que tiene para nuestra provincia el Canal 7: integración, educación, salud pública, geopolítica, etc. Y muchos más a medida que se quiera hilar fino".

De tal manera, Vega se preguntó si "¿Es posible entonces que un medio de comunicación



de este tipo que tiene asignada tanta importancia que no pueda desenvolverse económicamente solo o privadamente, que compita en un mercado ya de por sí insuficiente para los medios privados actuales, se los privatice?"

"¿Qué empresa privada —insistió— puede hacer rentable el Canal 7 y cumplir con algunos de estos objetivos que hemos mencionado...?" para responder rápidamente que "ninguna a nivel rentable".

De inmediato consignó que "como sabemos a su vez que en alguna medida los medios deben ser subvencionados por el gobierno provincial, no estaríamos nada más que esquivándole a un problema al que luego deberíamos hacer frente, de todas maneras, con el erario provincial".

En su concepto "sólo existe en este razonamiento un problema; que es el que en este momento pueda estar planteándose y es político".

Según subrayó 'Canal 7 con su penetración formidable es una herramienta contundente desde ese punto de vista; pero como hay uno solo, debe optarse por un oficialismo de turno o las oposiciones de turno".

"Por ahora —optó — como no hay otro canal elegimos la primera",para añadir que "todo depende allí de un equilibrio político que permita exponer las distintas ideas y no usarlo solamente en beneficio del oficialismo".

LOS CAMBIOS:

En otro orden, consideró Vega que "los argentinos, que somos tan proclives a cambios bruscos o a copiar modas, debemos entender que no todo hay que cambiar en 180 grados".

"Así —prosiguió— se habla de privatizar todo o de estatizar todo y cada cosa tiene su medida, su lugar y su tiempo".

"Podemos —continuó— privatizar el servicio de agua potable o de energía eléctrica dentro de cada localidad y eso si funciona bien, que es un problema de organización, no hace a la esencia de la Nación; pero, por ejemplo, no es lo mismo con los hidrocarburos dado que no existen capitales nacionales tan grandes que puedan manejar eficientemente el tema y que nos aseguren en alguna medida el dominio o el manejo y quedarán en manos solamente de capitales internacionales, y se sabe que el capital internacional no tiene patria".

Concluyó afirmando Néstor Vega que "a poco que se analicen las funciones asignadas a la creación de Canal 7, se las mejore y se las ponga en práctica, se verá por qué Canal 7 no debe privatizarse", con lo que dejó sentada la posición oficial de la Cámara de Comercio de Rawson sobre un tema que está llamado a provocar abundantes y profundas polémicas.

EL PROYECTO:

El proyecto de privatización de Canal 7 tiene, como se sabe, origen nacional y se enmarca dentro del vasto plan de transferencia a manos privadas de la mayor parte de las radios y la totalidad de los canales de televisión que operan en el país.

Quienes en Chubut se oponen a la concreción del proyecto suelen considerar que en una provincia como esta generalmente no son válidos los esquemas que pueden ser aptos para Buenos Aires.

Entre tanto se aguarda la llegada del presidente del Comité Federal de Radiodifusión (COMFER), general Eduardo Feroglio, quien analizará el tema con las autoridades provinciales, las especulaciones giran sobre si existirá en Chubut un grupo de tanto poder económico como para hacer frente a la erogación de caso dos millones de dólares que exigirá la compra de la telemisora.

Si la licitación fracasara, se dice que el Canal pasaría a depender directamente del Servicio Oficial de Radiodifusión (SOR), con lo que, en definitiva, los resultados en la práctica serían los mismos, ya que la provincia también perdería su manejo directo.

DRA. AIDA ESTER ARCE
ODONTOLOGA
Odontología Integral - Odontopediatría
Mat. Prov. 069
28 de Julio Frente Hospital Zonal Trelew

CASA PRIETO
LA CASA QUE LO TIENE TODO
Y ALGO MAS
BAZAR — JUGUETERIA — REGALOS
ARTICULOS DE PESCA
(CARNADAS TODO EL AÑO)
BICICLETERIA Y REPUESTOS
Av. San Martín 475 T.E. 81194 Rawson



COMUNICA QUE RECIBIO TODA LA LINEA
DE PRODUCTOS DIETETICOS – SALVADO
GERMEN DE TRIGO – ETC.
25 de Mayo y Castelli T.E. 81-252 RAWSON

LA DEVASTADA INDUSTRIA ZONAL SE AFERRA A UNA ULTIMA ESPERANZA



Con trazos sombríos el presidente de la Unión Industrial Patagónica, Juan Eduardo Moravek, describió la situación de las empresas radicadas en la zona al hablar el jueves último en la celebración del Día de la Industria.

El empresario, cuya figura ha crecido notablemente en el orden nacional, no ahorró críticas a la gestión económica de José Alfredo Martínez de Hoz y sus sucesores, poniendo especial énfasis en resaltar el negativo papel cumplido por la ex Secretaría de Desarrollo Industrial (SEDI), autora de resoluciones que frenaron considerablemente el desarrollo de la industria chubutense.

Pese a que el cuadro descripto por Moravek resulta pavoroso, el propio dirigente abrió una luz de esperanza al anunciar que la Secretaría de Planeamiento de la Presidencia de la Nación avanza en el diseño de un nuevo plan promocional para la región.

Esa propuesta de alcances globales es, por otra parte, respaldada por un proyecto promocional ideado por el gobierno provincial cuyos tramos fundamentales fueron adelantados por el gobernador, que también habló a los postres del almuerzo ofrecido por la UIP el pasado jueves.

El rostro de la crisis:

El discurso de Juan Moravek, difundido copiosamente por la prensa diaria, tiene párrafos que ilustran perfectamente el grado de desaliento de los industriales y la opinión que les merece lo actuado por las sucesivas conducciones económicas con algunos matices diferenciales.

Para la UIP, el descalabro comienza en 1979 cuando "en nombre de la sacrosanta primacía de las leyes del mercado se inició el proceso de desaliento de las actividades industriales de la región en violación de normas jurídicas y constitucioneles.

El duro discurso de Movarek da, con claridad, la identidad de uno de los máximos responsables del comienzo de la crisis: se trata del ex titular de la SEDI, Carlos Grimoldi, a quien acusa de haber contravenido leyes vigentes y quien, puede acotarse, puso su firma al pie de la Resolución 268 que suprimió al Impuesto al Valor Agregado (IVA) como herramienta promocional.

Esa política, dijo el dirigente empresario, significó que "proyectos que implicaban una inversión de 1800 millones de dólares y 12.000 nuevas fuentes de trabajo, que por su efecto multiplicador hubieran significado para la región un incremento del 30 por ciento de su actual población, fueron desistidos o archivados. Desde el dictado de la Resolución 268/80 no se concretó una sola inversión".

Por lo demás, en un tono dramático que no abandonó a lo largo de su mensaje, Movarek pronosticó la muerte industrial de la zona a no ser que la orientación gire abruptamente.

Pero el presidente de la IUP tampoco se detuvo allí al condenar la existencia del régimen promocional de Tierra del Fuego, sancionado por la ley 19640, asegurando que no es posible "promover" el crecimiento del territorio nacional, a expensas de la destrucción de la industria chubutense".



MORAVEK

"Tamaña insensatez — enfatizó— constituye una aberración y un despilfarro que violenta el sentido común".

ANDANADAS

Las andanadas de Moravek adquirieron un tono claramente político al cuestionar seriamente a lo que definió como la "tecnocracia" gubernamental, sindicándola como opuesta a los intereses nacionales.

Esos funcionarios, sostuvo, "Están agotando nuestra paciencia. Pero lograron también provocar nuestra indignación y fortalecer nuestra voluntad".

De ese modo, no se dejó de advertir que "no seguiremos deambulando por pasillos interminables ni concurriendo a despachos donde a nadie le interesa construir nada".

OPTIMISMO DE MIRET SOBRE LA RECOMPOSICION DE LA JUNTA

El secretario de Planeamiento de la Presidencia de la Nación, brigadier mayor José Miret, dijo ser optimista sobre la futura recomposición de la Junta Militar, disuelta al hacer crisis el desenlace bélico en Las Malvinas con el primer resultado de la caída del gobierno del teniente general Leopoldo Fortunato Galtieri.

Miret hizo breves declaraciones exclusivas sobre el tema a EL REGIONAL a los postres del almuerzo ofrecido el Día de la Industria por la Unión Industrial Patagónica.

En principio, admitió tácitamente ser uno de los artífices del proyecto político que debería finalizar con la recomposición del que fuera el órgano supremo de gobierno a partir de marzo de 1976 y de inmediato aseguró que "soy optimista" con respecto al desenlace de las gestiones que, por distintas iniciativas y múltiples caminos, tratan de restaurar los cimientos del poder, resquebrajados tras la decisión del Ejército de designar al presidente Reynaldo Bignone.

MIRET:

Para no pocos analistas, Miret es una figura clave dentro del goniermo nacional; tan clave, puede agregarse, que tras el retiro de la Fuerza Aérea del esquema de gobierno el presidente Bignone desplegó una rápida ofensiva tendiente a lograr su pemanencia en un cargo para el que fuera designado por el presidente Jorge Rafael Videla.

PATAGONIA:

Por otra parte, el alto funcionario —una suerte de ministro por la relevancia de sus funciones— mira con preocupación el desarrollo de la Patagonia, al punto que es autor de un plan global de promoción que abarva todos los órdenes.

Ese plan, dijo a los periodistas antes de regresar a Buenos Aires, probablemnete comience a ser aplicado a partir de octubre, cuando el presidente de la Nación anuncie su programa global de gobierno.

A juicio de Miret, el proyecto de desarrollo regional sólo será viable si recibe el apoyo de todos los sectores de la Patagonia quienes, indicó, serán los responsables de otorgar la indispensable fortaleza política a nueva iniciativa.

EL PROYECTO DE PROMOCION PRESENTADO POR LA PROVINCIA

El gobernador, contralmirante (R) Niceto Echauri Ayerra, entregó el jueves al secretario de Planeamiento de la Presidencia, José Miret, el denominado "Proyecto para la Promoción Nacional del Sector Sur Patagónico".

Antes de depositar la carpeta en manos de Miret, el mandatario delineó brevemente la filosofía en la que se basa la propuesta en cuya elaboración, por otra parte, tuvo activa participación el empresariado.

Los objeticos del "plan Ayerra" tienden básicamente a:

La eliminación o ampliación adecuada de los cupos fiscales.

Una mayor agilidad en la tramitación de acogimiento a la promoción.

Una mayor participación de las provincias en la aprobación de los proyectos presentados, constituyéndose cada una de estas en el órgano de aplicación del régimen hasta un monto determinado de inversión y una mayor permanencia de los regímenes y fijación de mecanismos por los cuales sean revistos antes de su finalización, atendiendo a las razones por la cual los mismos se originaron, como única forma de darle un adecuado horizonte a los empresarios que arriesgan su capital.

OPTIMISMO:

Pero el titular de la UIP al tomar conveniente distancia de la política oficial no pasó por alto la firme alianza del sector con el gobierno del Chubut y el secretario de Planeamiento de la Presidencia, brigadier José Miret.

De las propuestas provinciales y el plan de desarrollo regional elaborado por Miret surge, a juicio de los empresarios un "nuevo", quizás último, impulso hacial el optimismo".

LA DEMOCRACIA:

Cualquiera que recuerde los sucesivos discursos pronunciados por Juan Movarek en los últimos años al conmemorarse el Día de la Industria, notará que todas las intervenciones fueron acompasando a la cada vez más dura realidad.

Ahora, cuando las circunstancias políticas emergentes del proceso de democratización se entrelazan con la peor crisis económica de la historia, habló decididamente de la imperiosa necesidad de retornar al imperio de la democracia señalando, entre otras cosas, que "en esta etapa que se inicia nadie puede refugiarse en la indiferencia. La soberanía reside por partes iguales en el conjunto del cuerpo cívico y cada cual está obligado a ejercitarla. Ser ciudadano constituye en sí una función", remató.

MATERIALES SUR S.A.

MATERIALES DE CONSTRUCCION

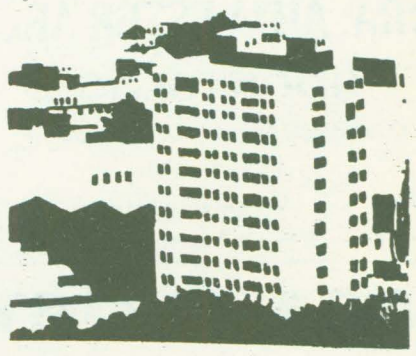

25 de Mayo 99 9 de Julio y Marconi

T.E. 71615 T.E. 20672

9120 Pto. Madryn-CHUBUT 9100 Trelew-CHUBUT

El Regional

Registro Nacional de la Propiedad Intelectual Nro. 123.428

Fundado el 25 de mayo de 1946
por EVAN THOMAS
Redacción, Administración y
Talleres gráficos:
Pedro Martínez 153
Código Postal 9103 - Rawson
81-590

PERIODICO INDEPENDIENTE
RAWSON – CHUBUT

Director: DONALD THOMAS

Precio del ejemplar $ 8.000.–

SUSCRIPCION
TRIMESTAL
$96.000.

NUEVAS Y VIEJAS PRIORIDADES EN POLITICA VIAL

En el transcurso de la conferencia de prensa convocada por la intervención de la Administración de Vialidad Provincial, el director general de Planificación Vial de la Administración Nacional de Vialidad, ingeniero Norberto Jeansalle informó de la tarea realizada en la reunión del Consejo Vial Federal, Región Patagonia, que culminara el lunes último.

Resaltó el ingeniero Jeansalle que, por primera vez Vialidad Nacional planificó, con participación de las provincias planes técnicos para un plazo de diez años. En el transcurso del informe se destaca que la tarea cumplida no precisa prioridades que deben ser fijadas conforme la política nacional dispuesta por el gobierno. Vialidad proyecta y propone según expresas pautas técnicas que consideran, fundamentalmente, el tránsito de cargas y pasajeros, partiendo del interés nacional al regional y al provincial en ese orden. Tales proyectos deben ajustarse a las prioridades que resulten de tales estudios y a las disponibilidades presupuestarias.

Por el hecho de no fijarse plazos para las respectivas licitaciones, ni poder establecerse a "priori" el orden en que esas obras serán ejecutadas, creó en la audiencia periodística que asistió a la conferencia, evidente escepticismo, de manera muy especial por cuanto concierne a la provincia del Chubut.

EL VALOR DE LOS CONVENIOS:

Es indudable que el pésimo estado de algunos tramos de la ruta 3, especialmente entre Arroyo Verde y Trelew, son factores negativos para el desarrollo de los planes de turismo nacional y regional. Otro tanto ocurre con la paralización del proyecto de pavimentación entre Lago Guillelmo y Lago Puelo, cuya incidencia, no sólo en materia turística, sino como vía interprovincial de comunicaciones, que une a todas las provincias andinas de norte a sur, demuestra su extraordinaria importancia.

En el caso particular de la ruta 258, entre Esquel y San Carlos de Bariloche, que permitirá la unión de la provincia del Chubut a la red nacional de rutas pavimentadas, adquiere relevancia excepcional.

Es de todos conocida la saturación de turismo que recibe San Carlos de Bariloche, precisamente desde que quedó unida a la red nacional y se habilitó el camino internacional por el Boquete de Puyehue a Chile. Por tal circunstancia, el Parque Nacional de Lago Puelo y Esquel y su zona, verían incorporar una corriente turística que, potencialmente, está al alcance de la mano y que urge incorporarla para el desarrollo de la economía provincial en una de sus comarcas privilegiadas, como son por sus estupendos escenarios naturales, Epuyén, El Hoyo, Cholila y el camino por los lagos hasta Esquel.

Respondiendo a planes de integración territorial, anteriores al proceso iniciado en marzo de 1976, se había comprometido a la pronta terminación de esa obra.

Posteriormente fue firmado un convenio de integración regional en materia vial, documento que fue firmado por los gobernadores del Río Negro y del Chubut y por el representante de Vialidad Nacional.

UN PLANTEO NOVEDOSO:

En la reunión que acaba de culminar en Rawson, y que fuera presidida por el mayor (R) Bernardo Pelegri, en su doble carácter de interventor en la Administración de Vialidad Provincial y presidente a cargo del Consejo Vial Federal, el representante de Río Negro, capitán de navío (R) Guillermo Mac Kinlay, incorporó al temario de planificación, como prioridad provincial la construcción de la ruta que une a San Antonio Oeste con San Carlos de Bariloche, a través de Valchetta, Sierra Colorada, Maquinchao, Ing. Jacobacci, Comallo, Pilcaniyén y Ñirihuau.

Presumiblemente la construcción y habilitación del puerto en San Antonio Oeste, fundamenta esta actitud del gobierno rionegrino.

Ante este novedoso planteo, que postergaría indefinidamente la construcción del tramo entre lago Guillelmo y el paralelo 42, al gobierno del Chubut no le queda otra alternativa que plantear el efectivo cumplimiento del convenio firmado.

Los documentos oficiales firmados entre las autoridades rionegrinas y chubutenses, comprometen también a las actuales autoridades de la Administración Nacional de Vialidad, pues otra cosa supondría burlar compromisos que afectan a intereses que exceden los respectivos ámbitos geográficos del Chubut y Río Negro; ya que fundamentalmente afectan también, en mayor o menor grado a Neuquén, Santa Cruz y Mendoza.

ACTUO EN CAMARONES EL GRUPO "TABLAS"

La totalidad de los integrantes del Grupo de Teatro Municipal "Tablas" se trasladaron el pasado fin de semana a Camarones con el propósito de actuar en la escuela con internado Nro. 16 de esa localidad, en compañía de la Banda y Coro Infantil de la comuna capitalina.

A pesar de los contratiempos sufridos por la delegación artística en su viaje a la población costera, la presentación ante los alumnos del establecimiento, docentes y habitantes en general alcanzó singular éxito, lo que motivó solicitudes para un pronto regreso, como así también en otras escuelas.

Integrantes del Grupo de Teatro que dirige Aldo Pascualich han puesto de relieve su agradecimiento al Consejo Provincial de Educación y la Policía del Chubut, organismos que posibilitaron con su aporte de vehículos el traslado a Camarones.



Un momento de la actuación del grupo "Tablas"

MUNICIPALIDAD DE RAWSON

LA MUNICIPALIDAD DE RAWSON CITA A FAMILIARES O DEUDOS DE LOS DIFUNTOS QUE A CONTINUACION SE DETALLAN:

APELLIDO Y NOMBRE	FECHA FALLECIMIENTO
SARASA, Angel	04/12/30
EBENE, Luis Antonio	03/12/30
SANTOS, Petra Díaz de	04/12/30
GUERRERO, Carmelo	12/03/32
ALLETA, Jesefa Pérez de	27/01/32
PAURA, Alba Ernesta	23/12/28
PAURA, Angélica Hortensia	30/12/28
HUMPHREYS, Jorge	24/04/29
GONZALEZ, Faustino	19/09/27
EVANS, Elena Williams de	24/10/28
DELBO, Carlos Antonio	30/11/44
CARATOZZOLO, Alfredo	07/09/45
MARTINEZ, Rosario Gomez vda. de	21/7/45
CASTRO, Estanislao	10/01/29
CRESPO, Ramón	22/01/29
ZALAZAR, David	02/04/29
QUINTRIQUEO, Ernestina	30/03/52
NOVOA, Alberto	04/03/52
GALARZA, Teléforo Antonio	07/02/52
TIGNANELLI, Carlos Carmelo	27/12/51
GARCIA, Luis	23/05/49
BASTIDA, Juan	11/11/48
CELLI, Juan Bautista	09/10/46
ROLON, Luis Modesto	18/07/47
SAN MIGUEL, Emilia	15/04/30
CASAL, José	13/05/28
GUTIERREZ, Restituto	30/04/58
ZITO, Francisca	29/08/27
BEJAR, Pedro	05/02/59
MILLA, Oscar Silvio	03/03/59
DIEZ, Antonio S.	
PORQUERA, Florencio	
PIA, Justo	
ZARATE, Carlos	
SALARIS, Constantino	
CAUYAP, Santiago	
BENITEZ, Marcelino	19/07/57
SPINDOLA, José Félix	31/03/59
SPINDOLA, Felisa	23/04/62
VAZQUEZ, Nemesio José	05/05/65

1. Renovar arrendamieno de los predios.

2. Proceder a la inmediata reparación de la estructura de sepulcros que se hallan en lamentable estado de abandono y destrucción.

3. Si para el 10/09/82 no se han hecho presente, la Municipalidad se hará cargo de las estructuras, procediendo a la demolición de las mismas, a la exhumación de los restos y su depósito en el OSARIO COMUNAL.

(Ordenanza Municipal Nro. 1560, Art. 8, Inc."b")

PREOCUPA LA ACCION DEPRADADORA DE LOS PERROS VAGABUNDOS



"Ha sido un verdadero desastre. Hace tiempo que se observa el problema pero últimamente se ha convertido en algo fatal", expresó el señor Florentino Menéndez, productor de la zona rural de Rawson, al ser consultado por EL REGIONAL acerca de los daños causados por la acción depredadora de perros vagabundos en los campos aledañosa la capital provincial.

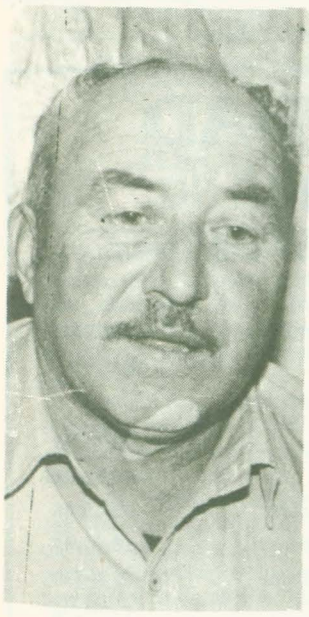

Sr. Menéndez

La situación expuesta por Menéndez motivó una reunión del intendente de Rawson con otros ganaderos afectados entre los que se encontraban, además, los señores Igoa, Calixto González, Hugo Restuccia, Manuel Calvo y Tito Muñoz.

La matanza se produjo justo cuando las hembras estaban teniendo cría. Fue así como las jaurías han matado como 200 corderos de de cinco, diez o veinte días y más de 80 animales grandes", afirmó Menéndez en su diálogo con EL REGIONAL.

"Pareciera que no hay forma de dominar la situación, por eso apelo a la comprensión de los dueños de esos perros para que traten de ejercer un control sobre ellos e impidan que prosigan estos actos depredadores", apuntó el productor añadiendo que "los perjuicios económicos que ello nos ha causado son cuantiosos".

"El problema ha sido planteado muchas veces en la municipalidad y pedimos un control estricto para que se terminen estas matanzas", puntualizó.

REUNION:

Durante la reunión realizada en el municipio, el director geenral de Ecología y Saneamiento Ambiental, doctor Martín Lassaga, ofreció una explicación pormenorizada de la labor que cumple la Brigada de Control Canino de la Municipalidad, dando cifras de captura y sacrificios. Mencionó especialmente los incidentes y amenazas de los dueños de los perros contra los empleados afectados a esas tareas.

LUego de debatirse las posibles soluciones, los asistentes arribaron a las siguientes conclusiones: la Municipalidad de Rawson propone organizar la comisión honoraria municipal de lucha contra la hidatidosis, se intensificará la acción de la perrera municipal y se solicitará la colaboración de la autoridad policial (representada en la oportunidad por el subcomisario Miguel Díaz) para actuar en procedimientos en la zona urbana y rural para tratar de disminuir el número de perros sueltos.

PRODUCTORES DEL VALLE FESTEJARAN EL DIA DEL AGRICULTOR

Con una gran cena a realizarse el próximo sábado 11, a las 21.30, en el salón del ex ferrocarril de Dolavon, se festejará en nuestra zona el Día del Agricultor.

La iniciativa de esta celebración surgió de un grupo de productores que propician con ella aglutinar a todos los agricultores del valle y para lo cual han dispuesto la venta de las tarjetas en los comercios del ramo.

Sus organizadores destacaron que si bien el encuentro no tiene fines de lucro han resuelto que en el caso de existir ganancias se destinarán a apoyar obras de bien público de la zona.

"JELMAR"
TIENDA Y MERCERIA
SE FORRAN BOTONES
SE COLOCAN BROCHES
Y HACEN OJALES A MAQUINA
A.P. Bell 127 TRELEW

HALLAN AHOGADO A UN HOMBRE DESAPARECIDO EN EL MES DE JUNIO

Efectivos de la comisaría local rescataron de las aguas del río Chubut el cadáver de un hombre cuya desaparición había sido denunciada en Trelew el 23 de junio.

El cadáver de Ramón Collo, argentino, 29, fue avistado flotando en las aguas del río a la altura del Canal 7 de televisión a las 14.55 del jueves pero pudo ser recuperado recién a las 16.30 de ese día a la altura del Club Bigornia, sito a escasos metros del puente de Rawson.

Collo, cuya desaparición había sido denunciada en la Seccional Segunda de Policía, vestía las mismas ropas con las que había sido visto con vida por última vez.

El cuerpo, que presenta signos de haber permanecido sumergido unos cuarenta días, no presentaba rastros de violencia.

Collo, según se supo, fue reconocido por su propio padre en la morgue de Trelew.

PRESUNTO SABOTAJE A UNA CONSTRUCTORA

Se conoció el viernes un supuesto acto de sabotaje cometido en perjuicio de la empresa Seidman y Bonder, que construye un barrio de 432 viviendas para el Instituto Provincial de la Vivienda.

Según trascendió en la víspera, desconocidos sustrajeron una "botella" que conectaba un sistema de alta tensión de tendido subterráneo provocando una momentánea paralización de las actividades.

En términos técnicos, se denomina "botella" a un haz de cables entrelazados que conecta líneas de alta tensión.

Los daños causados y el hurto del artefacto atrasarán las tareas de la empresa, agregan los trascendidos conocidos ayer.



LA RAYUELA

CAMPERAS — POLLERAS
PANTALONES — CAMISAS — ZAPATOS Y ZAPATILLAS PREVENT — ARC, GRIMOLDI, PIE TUTORIS, BOTANGUITA, CATCHER PETIT — LAPIN, CAL — PANT, ZAPATO PARA PLANTILLA.

San Martín 558 Rawson
Avda. Fontana 223 Trelew

2 de SEPTIEMBRE

DIA DE LA INDUSTRIA

ADHESION DE

SEIDMAN y BONDER S.C.A

EMPRESA CONSTRUCTORA

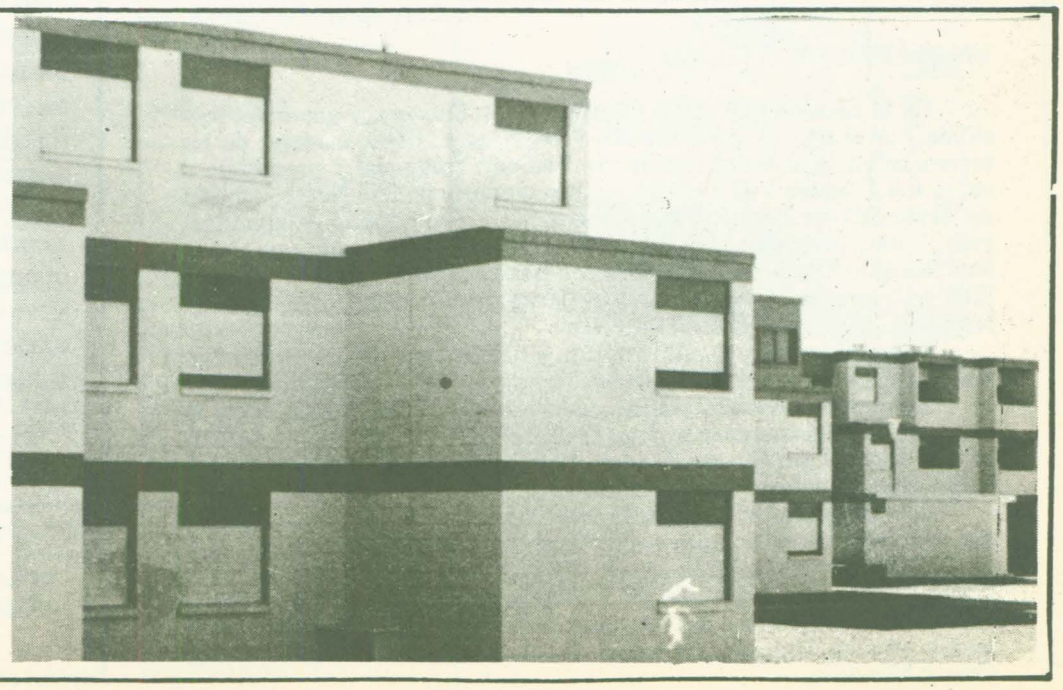

Ud. y la política

Por Caldén Rojo

UN LIDER JUVENIL:

Con entusiasmo, casi diríamos con alegría, la juventud desarrollista se apresta a la realización de un acto público que se realizará el próximo domingo —a las 19 horas— en el Teatro Verdi de Trelew, en el que disertará como único orador uno de los delegados de la provincia de Buenos Aires al Congreso Nacional de la juventud del MID, el ingeniero NICOLAS MORA que dará una conferencia sobre la estrategia política del movimiento en el que milita.

El acto ha sido preparado por iniciativa de adolescentes locales, la mayoría de los cuales cursan actualmente el último año del Colegio Nacional o se encuentran ya en los primeros escalones de la actividad universitaria.

El ingeniero Mora —un auténtico líder juvenil— que ya ha mantenido charlas doctrinarias con sus pares de Trelew, exhibe antecedentes intelectuales de excepción. Su formación profesional la hizo en Bélgica, donde paralelamente se especializó en problemas de las relaciones internacionales.

El líder juvenil desarrollista mantendría el día 10 del corriente una charla con compañeros generacionales de esta ciudad capital y el día 11 con la juventud de Puerto Madryn.

Su presencia en Rawson prolongará una comida partidaria que se realizará en el Restaurant SAN REMO, como punto de partida de la reorganización del MID.

MASSERA EN CHUBUT:

En este preciso momento este columnista se informa que el Almirante Massera arribó al aeropuerto de Trelew acompañado por el secretario general del partido Eduardo René Fracassi. En la pista lo esperaba el Secretario General de la Gobernación Don Roque Arbizu. Quedó abierta la incógnita si su recepción obedecía a sus íntimas simpatías políticas por el líder del PARTIDO PARA LA DEMOCRACIA SOCIAL —a quien está vinculado por fraternos vínculos de amistad— o si en cambio, respondía a otra formalidad del ceremonial oficial que recibe habitualmente a los huéspedes distinguidos que arriban a la provincia. Análoga actitud adoptó el gobierno de la provincia en otros casos parecidos, recordándose que cuando el ex presidente Frondizi visitó Comodoro Rivadavia el año pasado, el intendente municipal de la ciudad petrolera le dio la bienvenida en representación del gobernador de la provincia.

También aguardaron a Massera en el aeropuerto los colaboradores inmediatos que se le adelantaron, conjuntamente con el ex diputado nacional NICOLAS "CUQUI" MARTINEZ con su ex compañero de bancada GILBERTO HUGHES, y otros simpatizantes.

La doctrina vertebral del Partido Político fundado por el Almirante Massera se apoya en la Doctrina Social de la Iglesia. Massera no se cansa de reiterar que durante su gestión como Comandante en Jefe de la Armada, siempre rechazó públicamente la conducción económica que lideró Martínez de Hoz por considerarla funesta para el país. Propicia en cambio la necesidad de revertir el sistema en función de las necesidades concretas del país. A esas rebeldías atribuyen sus amigos la retardada acusación formulada por el ex Secretario de Hacienda JUAN ALEMAN , que responsabiliza a Massera y al almirante Lacoste de un eventual atentado contra su integridad física, como una posible reacción contra su denuncia —que de ser cierta entraña una gran complicidad— sobre irregularidades cometidas en ocasión de realizarse el Mundial del '78, entre las que sugiere un posible soborno al equipo peruano que nos alfombró el camino hacia la Copa del Mundial.

EL ARBOL QUE TAPA EL BOSQUE:

El abultado importe de las facturas de gas correspondientes al último bimestre se constituyó durante el transcurso de la semana anterior en el centro de atención de los medios de información lugareños y en el motivo de una intensa actividad de distintos sectores políticos. El problema, en su planteo final, los llevó al diálogo con el gobernador de la provincia. El procedimiento elegido es correcto. La franca confrontación de ideas para acercarse a las soluciones es el instrumento político más valioso hasta ahora conocido. En fin, es la única fórmula civilizada. Lástima que el diálogo no haya sido escogido como camino correcto para la dilusidación de problemas más agudos que el de la onerosidad del gas. Los precios de la carne, el pan y todos los artículos de primera necesidad están teñidos por las mismas causas profundas. El infantilismo político ataca sus efectos. A quien le trasladan la tremenda responsabilidad de hacerse cargo de las causas profundas que determinan este infierno creciente que sigue generando una conducción económica antinacional...?. Piénselo tranquilo y después conversamos.....!

EL SINCERAMIENTO:

El Congreso Episcopal Argentino y los partidos políticos y hasta miembros representativos de la más alta jerarquía militar se han ido nucleando sucesivamente alrededor de la necesidad de un gran sinceramiento nacional sobre tres problemas que manifiestamente conspiran con un regreso estabilizado a la plena vigencia constitucional, al estado de derecho y al ejercicio de una democracia real —no formal ni adjetivada— para reconstruir el país.

El documento de los obispos, apoyado por una carta Bignone y una posterior entrevista que con el presidente mantuvieron los prelados Primatesta y Aramburu, ha puesto en primer plano la urgencia de dar una explicación clara y compelta sobre los detenidos sin causa y sobre los desaparecidos. La sucesiva intención de Massera, siendo Comandante de la Armada, y del general Liendo, cuando ocupaba la cartera de Trabajo, se ha constituido en centro de coincidencias de otros altos jefes militares que se han sumado al reclamo, por entender que son las mismas fuerzas castrenses las que deben realizar su catarsis, es decir, que son ellos los que deben eliminar de su filas los cuerpos extraños que minan el organismo militar. En masa, la Fuerza Aérea —por autodeterminación— se sometió a un duro exorcismo, que lo liberó de sus propios fantasmas.

La aparición de los responsables de la destrucción sistemática del aparato productivo nacional también ha logrado unánimes adhesiones. Mientras tanto los estrados judiciales empiezan a recepcionar denuncias penales no habituales, denunciando irregularidades imputadas a los conductores de la siniestra conducción económica impuesta sucesivamente contra la voluntad y los auténticos intereses de la Nación.

El tercer reclamo que cierra el paquete del sinceramiento, gira alrededor de determinar los responsables militares, diplomáticos y económicos del desastres de las Islas Malvinas.

RAWSON Y SUS PIONEROS
Don Fortunato Albanía



Con el recuerdo de la figura de don Fortunaro Albanía, EL REGIONAL inicia en esta edición una serie destinada a rescatar del olvido a quienes arribaron a Rawson cuando la ciudad apenas despuntaba como un caserío arrinconado contra el río y nadie soñaba que podría convertirse en la capital de la futura provincia del Chubut.

Albanía, como tantos otros europeos, llegó al país con el solo capital de su decisión de aportar fe y trabajo para el engrandecimiento de su nueva patria.

Corría 1892 cuando el pionero se radica en Rawson junto a su esposa Margarita Carnier y sus hijos Angela, Teresa y Albano, todos italianos. En peincipio se abocó a la explotación de un campo ubicado en Punta Ninfa que le cediera el gobierno, pero al poco tiempo se dedicó al transporte de correspondencia entre Rawson y las también incipientes localidades de Trelew y Gaiman.

El 9 de agosto de 1896, el matrimonio da su primer hijo a la tierra patagónica con el nacimiento de Alejandro a quien sucederían sus otros tres hermanos argentinos: Inés Ercilia, Amelia y José Américo, el menor que naciera en 1918.

Corría el año 1902 cuando el laborioso matrimonio italiano terminaba de construir su casa de la calle Gregorio Mayo 495, aun en pie y habitada por Alejandro Albanía, el único de los hijos que sobrevive.

La familia, es claro, comenzó a agrandarse con los casamientos de los hijos y los nietos congregándose en el núcleo familiar apellidos como Lois, Goicochea, Coronel, Engels, Vecchio, Murano, Fernández, Menéndez, Correa, Arévalo, Papaiani, Macchioni, Ballester, Araujo, Jones, Coradini, Ferrero, Urbiza y otros de larga raigambre en la ciudad.

Tras una ejemplar vida de trabajo y sacrificios, don Fernando Albanía murió circunstancialmente el 24 de marzo de 1927 en Comodoro Rivadavia, adonde se había trasladado a visitar a una hija allí radicada.

El rescate de su figura es, también, una manera de sumarse a la recordación del Día del Inmigrante, fecha de singular importancia para el país y, particularmente, para Chubut.

Es de hacer notar que la continuidad y el éxito de esta nueva sección dependerá, fundamentalmente, de la colaboración de nuestros lectores a quienes pedimos activa participación en el acercamiento de material referido a la labor de los pioneros que contribuyeron al engrandecimiento de Rawson.



Situación nacional:

ENTRE PELIGROSOS ABISMOS Y POLEMICAS CASTRENSES

El gobierno del General Bignone ha sorteado la primera crisis de gabinete sin detenerse en lamentaciones ni excusas. Una acumulación de factores objetivos y fuertes presiones decapitó la bicéfala conducción económica de Pastore — Cavallo. Es oportuno analizar ahora, ya pasado un tiempo prudencial de los hechos, los motivos que provocaron esos desplazamientos.

Digamos en principio que Pastore y Cavallo llegaron a sus respectivos cargos (Ministro de Economía y Banco Central) con diferentes respaldos. Mientras el Comandante en Jefe del Ejército avaló el nombramiento de Cavallo, el Presidente Bignone fue quien avaló a Dagnino Pastore. Es probable que los garantes de cada uno de esos funcionarios tuvieran la ilusión de que las diferencias de criterio que separan a ambos economistas podrían compatibilizarse, ya que ni Bignone ni Nicolaides son expertos en el tema. Es difícil suponer en cambio, que Cavallo o Pastore compartieran aquella remota e insólita esperanza. El ex ministro de economía, un hombre ya establecido en el mundo de las finanzas, centraba su preocupación en la estabilidad monetaria y en la acusiante problemática de la deuda externa. Por su parte Cavallo, un técnico joven y brillante con ambiciones políticas que está entrando a los empujones en el Parnaso de los economistas, llegó a su cargo con dos o tres ideas fijas que pueden garantizarle cierto futuro en la próxima etapa de este gobierno: liquidar la reforma financiera de Don Martínez de Hoz, ofrecer ayuda a las empresas nacionales y alentar el consumo interno como estímulo a la reactivación productiva.

Las ideas de Cavallo son, para el establishment financiero, sinónimo de "dirigismo y populismo". Los órganos que reflejan a ese sector no tardaron en convocar los fantasmas de "golpe de estado" para conjurar el peligro de las Circulares del Banco Central. Esa presión, sin duda, HA LLEGADO A LOS MANDOS DE LAS FUERZAS ARMADAS. El propio Nicolaides, pese a su actual y total hermetismo, deslizó que "en economía se ha dado un giro de 180 grados", frase que a la vez podría encubrir una cierta dosis de crítica, ya que un mes y medio atrás el mismo comandante hacía asegurado que no era partidario de un golpe de timón de esa magnitud. Por otra parte, desde el exterior llegaron tiros indirectos contra la línea Cavallo. El último informe del Fondo Monetario Internacional, por ejemplo, señala "un giro hacia políticas fiscales y favorables a la expansión solamente podría tener efectos limitados y temporarios en la producción y el empleo, y correría el grave riesgo de agravar las presiones y expectativas inflacionarias, que muy pronto podrían llevar a una condición peor". Si se recuerda que el 6 de setiembre nuestro país deberá concurrir a la reunión del Fondo Monetario Internacional en Toronto y dar allí algunas explicaciones PARA LOGRAR LA REFINANCIACION de la deuda externa, podrá medirse el poder de aquella advertencia, aunque se objete que el FMI no habla explícitamente de la Argentina.

Es lógico, aunque no comprensible analizando la realidad, que Pastore con la obsesión del encuentro con los banqueros internacionales en la cabeza, se mostrara reticente ante los esfuerzos de Cavallo y otros ministros (como Villaveirán) por dar un aumento de salarios más sustanciosos que el que en definitiva salió. A los señores del FMI (...siempre esa dependencia...) no les agrada la expansión del consumo interno. La política salarial, en definitiva NO SATISFIZO A NADIE: ni al ex ministro de economía (que la juzgó excesiva), ni a Cavallo (que pregonaba un aumento más alto), ni a los empresarios, ni a los dirigentes gremiales. Si el equilibrio se define como el arte de no conformar a ninguna de las partes, puede afirmarse que la decisión del presidente fue "equilibrada", pues en realidad a nadie conformó.

A la renuncia de Pastore contribuyó además, otro hecho importante. El ex ministro se jugó a conseguir el visto bueno de las cúpulas militares para un levantamiento del bloqueo económico que afecta a nuestras relaciones con Gran Bretaña (¿?). Aprobar ese paso habría sido peligroso para los tres comandantes en momentos en que el debate sobre la guerra de las Malvinas está en su apogeo en las filas castrenses y cuando UNA ONDA DE NACIONALISMO SE EXPANDE EN LOS CUARTELES. De este modo, Pastore debió "meter piolín en bolsa".

Abierta la crisis, la suerte de Cavallo también estaba sellada. Pues lo primero que solicitó el nuevo ministro de economía, fue colocar a alguien de su confianza al frente de esa importante institución Bancaria.

En realidad, el Ministro Wehbe, es la tercera vez que ocupa el cargo, aunque nuca despertó grandes pasiones, ni a favor ni en contra. Considerado un buen administrador, un crítico moderado de Martínez de Hoz, el nuevo Ministro es un rostro aséptico para un cargo polémico. Ya al asumir Bignone, su nombre había circulado como candidato al Palacio de Hacienda y se dice que contaba con la carta de recomendación del ex presidente Alejandro A. Lanusse.

Quienes recuerdan sólo su actividad política pública en el seno de la UCRI de 1958 dejan de lado aspectos muy significativos de la personalidad del nuevo funcionario. El formó parte de un grupo de jóvenes de otra época que antes y después de la llamada Revolución Libertadora rodearon a Eduardo Busso, un prohombre liberal, masón por añadidura, que tuvo gran predicamento tras el derrocamiento del Presidente Juan Perón en 1955. A ese conjunto de discípulos de Busso pertenecieron también el actual Canciller Juan Ramón Aguirre Lanari, el actual embajador ante la ONU Carlos Muñiz, el ex ministro de trabajo de Lanusse, Ismael Bruno Quijano, y algunos otros. Al parecer fue Aguirre Lanari quien puso esta vez el nombre de Wehbe ante los ojos del presidente Bignone.

El diario "Ambito financiero" (que habitualmente expresa puntos de vista próximos a los de Martínez de Hoz) publicó hace poco, algunos elementos, útiles para trazar un perfil del nuevo ministro. "También se mencionan algunas TRENZASS (puntualiza el periódico). Se habla de que el empresario Bulgeroni (de la empresa Petrolera Bridas) reunía en su escritorio al Gral. Reynaldo Bignone, que hoy es presidente. Bulgeroni es yerno del Dr. Juan Ramón Aguirre Lanari. Aguirre Lanari era socio de Carlos Muñiz. Y finalmente Jorge Whebe es amigo de Carlos Muñiz. Obviamente la relación con Gran Bretaña y los bancos ingleses depende totalmente de ese grupo que domina la Cancillería, el Ministro de economía y la Presidencia".

Hubo quienes consideraron insidioso el comentario de "Ambito financiero". En todo caso no fue tan grande el esfuerzo en describir los antecedentes del sucesor de Domingo Cavallo en el Banco Central, Don Julio González Solar. Este EX FUNCIONARIO DEL FONDO MONETARIO INTERNACIONAL, cuenta con el respaldo de Adalbert Krieger Casena (de quien se dice que cuenta con mucha influencia sobre el palacio de Hacienda en estos días). Del Solar fue asesor de Krieger Casena ya en 1957 y compartió con el ex ministro de economía de Onganía, su relación con la multinacional DELTEC (¿recuerdan?), pues fue miembro del directorio de la financiera en Argentina, controlada por aquel holding. Como se recordará, Krieger Vasena fue directivo de la multinacional que tiene sede en Nassau (Bahamas) apenas dejó el Ministerio de economía.

Se supone que la presencia en la reunión del FMI de Wehbe, González del Solar y el renunciado Dagnino Pastore, más la dirección técnica de Don Krieger Vasena, pueden "ablandar el corazón" de los gélidos banqueros del FMI. También es posible imaginar que (a raíz de las "buenas relaciones" con estos hombres) rebotarán sobre las cúpulas militares las presiones de los países más poderosos del FMI para que normalicen sus vínculos con el Reino Unido.

Pero, el gobierno del General Bignone atraveso esta dura crisis de su equipo, con suficiente rapidez. Ahora queda por ver cómo enfrentará esta conducción económica los graves problemas que le aguardan: reactivar la producción, satisfacer los salarios, calmar a los acreedores internacionales, infundir aliento y conquistar la colaboración de los empresarios.

La interna militar:

Algunos dirigentes políticos dudan de que al comandante en jefe del Ejército le resulte tan sencillo manejar la crisis latente en el arma, como al presidente superar la de su gabinete. El arresto aplicado al General de Brigada Ricardo Flouret aparece para una porción de los observadores como apenas la parte visible de un enorme iceberg, que flota peligrosamente en el arma de tierra. Flouret es un oficial muy respetado. Tiene fama de buen lector, de hombre inteligente y hasta de intelectual, quizá acrecentada por el hecho de estar casado con una señora que aprecia y practica la pintura. Aparte de esas virtudes no específicamente castrenses. Flouret tiene méritos propios en su arma donde, aparte de cumplir con eficacia sus diferentes destinos (entre los que se contó la experiencia de la lucha antiguerrillera en Tucumán) manejó con habilidad los contactos políticos y sindicales que debió atender desde la secretaría general de su fuerza entre 1976 y 1978.

Según informaciones que recibimos, durante una reunión de altos oficiales de infantería realizada el 9 de agosto, el General Flouret se expidió MUY CRITICAMENTE acerca de la conducción de la guerra austral y pidió que se hablara con verdad al país y se sancionara a los responsables. El Ministro del Interior General Llamil Reston (también presente en el cónclave) habría informado al Comandante en jefe y habría aconsejado la sanción (15 días de arresto) que finalmente se aplicó al general disconforme. Es más: Nicolaides solicitó a Flouret que pidiera su retiro, ALGO QUE EL MILITAR SANCIONADO SE NEGO, después de conferenciar con otros oficiales de sus mismas ideas. Resulta significativo que la misma noche del arresto del Gral. Flouret, en las redacciones de los diarios porteños se recibiera un prolijo comunicado que explicaba tanto la postura del general, como datos de su carrera. TODO INDICA QUE DETRAS DE FLOURET HAY OTROS EN MOVIMIENTO.

El general Reston, es ahora censurado por los amigos de éste, quienes opinan que el Ministro del Interior debió haber hablado en la reunión antes de hacerlo con el comandante. Reston no parece inquieto por esas críticas y durante la semana se dedicó a rechazar la posibilidad de un golpe de estado.

Debemos incluir en este análisis, que la conducta del General Flouret en el andarivel de aquellos que critican a la cúpula del arma para forzar a la autodepuración, pero sin por ello detener la marcha hacia las elecciones. Otro es el caso, de un documento de cinco carillas que CIRCULA ENTRE GENERALES RETIRADOS en estos días. Ese manifiesto distribuido con el fin de quienes acuerden con sus conceptos lo eleven a la superioridad acompañado de una carta personal, de modo de presionar a los mandos sin trasgredir las normas que impiden la elevación de petitorios colectivos, AUSPICIA LA INTERRUPCION DEL PROCESO HACIA LAS ELECCIONES, aunque "comparte" los deseos de limpieza de la cúpula. Por su lenguaje, es evidentemente que el texto de marras fuera pergeñado por una pluma del nacionalismo católico.

Todos estos movimientos son adelantos del eco que puede tener el dictamen de la llamada "Comisión Calvi". Esta comisión, formada por varios oficiales y presidida por el general de división Néstor Calvi, debe informar al Comando sobre las responsabilidades de aquellos que tuvieron actuación en la guerra de las Malvinas.

Si es cierto que ese dictamen no contiene pedidos de sumario para varios oficiales, es posible preveer que el mar de fondo aumente. Se calcula que el informe y sus repercusiones pueden originar un clima durante las primeras semanas de este mes de setiembre.

Por Víctor Lembeye

CON RENOVADOS BRIOS RECUERDA GERMINAL SU 60o. ANIVERSARIO

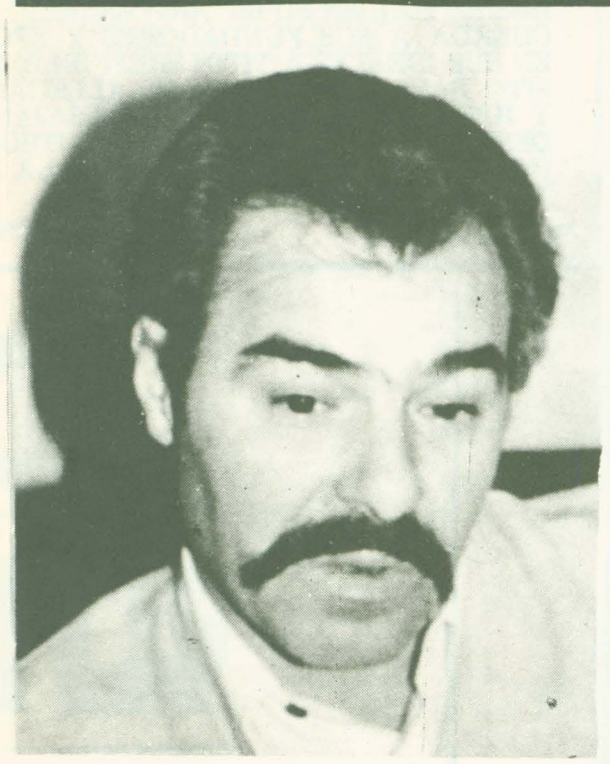

Actual presidente del club, Sr. Febrero

El Club Atlético Germinal ha recordado el pasado 3 de septiembre su 60o. aniversario y la ocasión encuentra a la entidad en vías de concretar importantes logros tanto en la faz deportiva como institucional.

La oportunimad es propicia entonces para evocar a quienes, en aquel lejano 1922, dieron los primeros pasos para forjar la realidad actual.

Orígenes:

El 3 de septiembre de aquel año, en un salón cedido para el acto, se reunieron varias personas "a fin de cambiar ideas sobre la formación de un club recreativo y deportivo denominado "Club Atlético Germinal" que responderá a los colores blanco y verde a rayas verticales acompañado de un pantalón negro", según reza el acta Nro. 1 de la institución.

Para ilustración de nuestros lectores y como homenaje a aquellos pioneros, damos a conocer el texto completo del acta donde se distribuyeron los cargos de la primera comisión directiva:

"En Rawson (Chubut) a los tres días del mes de setiembre de 1922, reunidos en local provisorio los socios fundadores y activos del Club Atlético Germinal, con asistencia de 19 afiliados, resuelven cambiar ideas por el engrandecimiento de dicha institución presidida provisoriamente por el señor Angel Etcheverry actuando como secretario el señor Amadeo Coradini.

El señor R. Barco hace moción para que la constitución de la Comisión Directiva provisoria del Club sea compuesta de un presidente, un secretario, un tesorero y tres vocales, siendo esta moción apoyada y aprobada por mayoría.

Queda constituida la comisión provisoria en la siguiente forma: Presidente: Angel Etcheverry con catorce votos, secretario señor Amadeo Coradini con doce votos, tesorero señor Manuel Gabarrús con siete votos, vocal primero señor Raúl Romero con ocho votos, vocal segundo señor Petronilo Alvarez con seis votos y vocal tercero señor Carlos Smith con cinco votos. Siendo las 17 horas dáse por terminada esta sesión combinándose la C.D. para sesionar en un local provisorio al día siguiente a fin de ventilar ciertos asuntos primordiales".

Muchos hombres se agregaron luego y muchos fueron los hechos que jalonaron su historia. La primera cancha con que contó el equipo de fútbol fue la que se encontraba en la intersección de las calles Pueyrredón y Luis Costa y su sede social funcionó hasta 1976 en el local de Pedro Martínez y Moreno.

En 1970 se vendió la primera cancha y con esos fondos se compraron 10 hectáreas en el Parque Gregorio Mayo, lugar donde se encuentra emplazado su estadio y gimnasio. En esta última etapa es importante mencionar al ingeniero Guillén, quien proyectó y dirigió la construcción del actual gimnasio cubierto y al señor Luis González, colaborador incansable que hasta sus últimos días aportó desinteresadamente para concretar ese anhelo, sin saber que como recompensa en el futuro el gimnasio llevaría su nombre.

La actualidad:

La entidad es presidida actualmente por el señor Héctor Omar Febrero, cuya gestión apuntó a mejorar las condiciones del gimnasio, mencionándose, entre otras, la colocación del cielorraso térmico acústico, la provisión de gas natural a las instalaciones y la puesta en marcha de tres equipos de calefacción.

En razón de que los trabajos para concretar dichas iniciativas se encuentran en vías de terminación, las autoridades de la institución albiverde han dispuesto realizar el festejo del 60o. aniversario en la primera quincena de octubre, para lo cual se han iniciado las gestiones para organizar una gran cena danzante que contaría con la participación de un conjunto musical típico.

Mientras el Club Atlético Germinal acaricia la oportunidad de lograr un nuevo campeonato de la Liga de Fútbol Valle del Chubut bajo la dirección técnica de Luisito Bastida y se emprenden nuevas disciplinas con la meta de estimular especialmente a la juventud, se produce esta celebración del 60o. aniversario por lo que desde estas páginas vayan las más cálidas felicitaciones.

Asamblea

Al respecto cabe señalar que el Club Atlético Germinal informó a su masa societaria que mañana (lunes 6) habrá de proseguir la asamblea general ordinaria que pasó a cuarto intermedio el 30 de julio del corriente año.

La reunión tendrá lugar a las 21.30 hs. en el Gimnasio "Don Luis González", aguardándose la presencia de una nutrida concurrencia en razón del temario que se abordará.



Doña Modesta Hermelo de Quintana, la popular "abuela" del Club Atlético Germinal, quien con su permanente presencia en las canchas donde estuvieran los muchachos de la camiseta verde y blanca supo canalizar el fervor de toda la hinchada de una época. En este 60o. aniversario es imposible olvidar su querida figura y posiblemente muchos evoquen en ella la garra y el espíritu que animó a quienes apoyaron sin descanso a los que defendían la institución de Rawson.

MARCHA DE GERMINAL

Germinal, Germinalista
hay que demostrar la clase
muchos juegos, muchos pases
para podernos florear.

Y con la marcha triunfal
recorreremos las calles
gritaremos donde raye,
viva siempre Germinal.

En el salón de Pablito
nos espera la orquesta
y entre tangos y gritos
una violín ha de llorar.

Recordemos el pasado
los muchachos que se han ido,
de este Rawson tan querido
tan difícil de olvidar.

Hip Hip Hurra Germinal,
que en todos los campeonatos
fue pesadillas y mal ratos
de todo cuadro rival.

Hip Hip Hurra Germinal
y sus once jugadores
Hip Hip Hurra los colores
Verde y Blanco Germinal

Montero Carlos (Padre)
Terraza Luis (Padre)

CHUBUT TIENE FUTURO

MINISTERIO DE ECONOMIA SERVICIOS Y OBRAS PUBLICAS

DIRECCION GENERAL DE SERVICIOS PUBLICOS

LICITACION PUBLICA Nro. 12/82

MOTIVO: "Adquisición de repuestos para el Parque Automotor".
PRESUPUESTO OFICIAL: $ 700.000.000.–
GARANTIA DE OFERTA: $ 7.000.000.–
CONSULTA Y ADQUISICION DE PLIEGOS: En la Dirección General de Servicios Públicos – 25 de Mayo y Belgrano, Rawson, Chubut o en Casa de la Provincia del Chubut – Paraguay 876, Capital Federal.
ACTO DE APERTURA Y PRESENTACION DE LAS OFERTAS: En la Dirección General de Servicios Públicos, el día 14 de Septiembre de 1982 a las 12.00 horas.
VALOR DEL PLIEGO: $ 700.000.
NOTA: La venta de los Pliegos en Casa de la Provincia del Chubut se efectuará contra entrega de giro sobre Rawson, a la orden del Contador General y Tesorero de la Provincia del Chubut.

PROVINCIA DEL CHUBUT

"GALATTS" Turismo

* PASAJES AEREOS
* INTERNACIONALES Y DE CABOTAJE
* PASAJES TERRESTRES
* SERV. ENCOMIENDAS
* RESERVAS
* AEROCHEQUERAS
* CREDITOS
* VIAJES ESTUDIANTILES
* EXCURSIONES

NUEVOS HORARIOS PARA MICROS

SALIDAS PARA BUENOS AIRES
LA PUNTUAL: Miércoles, Domingos: 18,18 Hs. desde RAWSON
EL CONDOR: Martes, Sábados: 18,18 Hs. desde RAWSON

LLEGADAS DESDE BUENOS AIRES
LA PUNTUAL: Martes, Sábados: 20,30 Hs. llega a RAWSON
EL CONDOR: Lunes, Viernes: 20,30 Hs. llega a RAWSON

LLEGADAS DESDE BAHIA BLANCA
LA PUNTUAL: Lun. Mart. Juev. Sáb.: 09,30 Hs. llega a RAWSON

SALIDAS PARA COMODORO RIVADAVIA
DON OTTO
DESDE RAWSON: Lunes, Miércoles, Viernes, Domingos: 09,18 Hs.
DESDE TRELEW: TODOS LOS DIAS A LAS 20,00 Hs.

ABIERTO: Lunes a Viernes —8,30 a 12 y 16 a 21—
Sábados, Dom. y Feriados —9,00 a 13 y 17 a 21—

MORENO 719 T.E. 81143 Rawson (Chubut)

ATENDIDA POR SUS NUEVOS DUEÑOS

EN MEMORIA DE AQUELLOS QUE DIERON LA VIDA AL CLUB ATLETICO GERMINAL. VAYA NUESTRO RECONOCIMIENTO Y HOMENAJE. ¡ FELIZ CUMPLEAÑOS !.

HECTOR OMAR FEBRERO

TRANSPORTES GENERALES
EXPLOTACION YACIMIENTOS DE ARIDOS
_ ARENA – RIPIO – ZARANDEADOS
TRITURADOS

A. Maiz 345 T.E. 81-617 Rawson

MUNDIAL '78

EL DEPORTE NOS UNE. UNASE AL CLUB GERMINAL Y APOYE SUS OBRAS EN MARCHA (Colocación de cieloraso, gas, cancha de Hockey, etc.). EN SU 60 ANIVERSARIO RECUERDA A SUS FUNDADORES Y APOYA EN SUS IDEALES A TITIN SHEFFIELD, LUISITO BASTIDA, TODOS LOS ALLEGADOS Y JUGADORES QUE ESTAN TRABAJANDO DESINTERESADAMENTE EN EL FUTBOL Y HOCKEY, POR LA GRANDEZA DE LA INSTITUCION.

Avda. Sarmiento 556 Rawson



1922. Uno de los primeros equipos. Lois, Pasos, Del Bo, Colángelo, Smith, Vescio, Santoro, Anagoity, Gillio Matte, Biaggio, Iralde, Carbonelli y otros.



1950: Angel Iralde, Pasos, Arévalo, Panei, Celli, Oliva, Paura, Farías, Santos, Dávila y otros
Arbitro: Milton Mac Burney.

CL
ATLE
GERM

MERCADO Y CARNICERIA
CACHITO

NUESTRA ADHESION
AL CLUB ATLETICO GERMINAL
EN SU 60 ANIVERSARIO

H. Yrigoyen 277 Rawson

Fábrica de pastas frescas

el fideo feliz

Conesa 24

RAWSON CHUBUT

NAN – B
Panad

DON BOSCO 59

KIOSCO
"OSVER"
OFRECE REPARTO DE REVISTAS
Y DIARIOS A DOMICILIO
LIBRERIA – JUGUETERIA
POSTERS – TARJETAS
Belgrano 772 RAWSON

HIP, HIP, HURRA GERMINAL
Y SUS ONCE JUGADORES
HIP, HIP, HURRA LO COLORES
VERDE Y BLANCO, GERMINAL.

CARLO SPORT
Belgrano 540 RAWSON

UB
TICO
INAL



1965: La formación de aquel año la constituían Panasía, Tornett, Panasía, González, Hidalgo, Santos, Paura, Luisito Bastida, Figueroa, Papaiani, Moyano. Junto a ellos, Titín Bastida.



En 1972, Germinal ganó su último campeonato de la Liga de Fútbol Valle del Chubut. Se observan a Lorenzi, Pavón, Ferrer, Rossler, Rois, Papaiani, Díaz, Soler, Maldonado, Fernández, Ferrer, Hernandez, Suárez, Oscar Villoldo (h), Soto y Mundín.

A B E T H
ería
–RAWSON–

MANUEL EDUARDO VARELA
El Supremo
TALLER INTEGRAL DE ELECTRICIDAD
DEL AUTOMOVIL
COLOCACION DE RADIOS Y PASACASSETTE
REPARACION DINAMOS -
ARRANQUES ALTERNADORES
Y CARGAS DE BATERIA
Pasaje Nueva León 54 - TE 81140 - RAWSON

CACHO
Y
PEPE
CARNICERIA Y VERDULERIA
AV. SARMIENTO Y GREGORIO MAYO
- RAWSON -

LAS VIALIDADES PROVINCIALES APUNTAN A ESTABLECER PRIORIDADES TECNICAS PARA LAS FUTURAS OBRAS VIALES

"Queremos que el país se integre a nivel de país, con conciencia regional y mediante el estudio provincial", dijo el ingeniero Norberto Jeansalle, director general de planificación vial, de la Administración Nacional de Vialidad, durante la conferencia de prensa convocada el día 31 de agosto en la sede del organismo vial provincial del Chubut, y durante la cual, los titulares de reparticiones similares de las provincias patagónicas y del comahue explicaron a su vez los detalles de lo realizado y planes futuros, en materia vial en Patagonia y Comahue.

La convocatoria para la reunión de prensa, realizada por el interventor en la Administración de Vialidad Provincial del Chubut, congregó a numerosos medios de prensa, oral y escrita de la zona, y en su comienzo, el mayor (R) Bernardo Pelegri, en su carácter de interventor en la AVP y presidente a cargo del Consejo Vial Federal, realizó una somera explicación de lo actuado.

Expresó asimismo que la reunión es una inquietud del Consejo Vial Federal, que encontró favorable eco en las autoridades de Vialidad Nacional, y "que nos ha permitido a las vialidades provinciales, participar del plan de necesidades de las provincias, ya sea en el orden interno de cada una, o las de carácter interprovincial, o de obras que por su extensión son regionales".

Las delegaciones provinciales, detalló Pelegri, han presentado sus inquietudes actuales y por un término de 10 años, decidiéndose prioridades de acuerdo con las expectativas de cada provincia volcando en la reunión los datos necesarios.

Tuvo palabras de condolencias por el fallecimiento del intendente de la ciudad rionegrina de Viedma, señor Agustín Castro, lo cual impidió que la delegación de esa provincia permaneciera en Rawson hasta la fecha, presentando luego al periodismo al director general de Planificación Vial de la Administración Nacional de Vialidad, ingeniero Norberto Jeansalle y a sus acompañantes, ingeniero Italo C. Vannícola, interventor en Vialidad del Neuquén; ingeniero Santiago Becerra, administrador general de Vialidad en Santa Cruz e ingeniero De Dios Herrero, director de Estudios y Proyectos del organismo vial pampeano.

Prioridades y planes

A continuación habló el ingeniero Jeansalle, quien expresó que tal como la había expresado el mayor Pelegri "después de muchos años de tratar de coordinar la labor de Vialidad Nacional con las provincias, hemos llegado en esta oportunidad a cristalizar esta reunión para la cual, por sobre todas las cosas, no se ha elaborado un plan de obras, sino que simplemente se ha hecho una lista de las necesidades que tienen las provincias dentro de la ley nacional de caminos" acotando más adelante que se había fijado un orden de prioridad para la ejecución de las mismas "en la medida de que las posibilidades presupuestarias la vayan permitiendo".

"Es decir —enfatizó— que acá no hemos fijado la iniciación de obras, ni valores, ni diseños, sino simplemente una lista del orden en que deben ejecutarse, dentro de cada provincia, a medida que las posibilidades financieras y económicas lo vayan permitiendo".

"A posteriori, lógicamente Vialidad Nacional deberá coordinar el resultado de estas reuniones, que son zonales" acotó, explicando que cada una corresponde a una región del Consejo Vial Federal, recordando que anteriormente se hizo una en Catamarca, quince días atrás y que el 6 y 7 de septiembre se reunirán en Córdoba las zonas Cuyo y Centro, y entre los días 7 y 8 en Santa Fe, con todos los representantes de mesopotamia y litoral "con lo cual quedará terminado este tipo de reuniones en primera instancia. Luego coordinará Vialidad Nacional las necesidades en el orden general del país y finalmente, en una tercera etapa, se coordinarán los planes nacionales con los provinciales, de manera de poder optimizar en grado superlativo, inversiones, de tal forma de gastar el poco dinero que tenemos en estos momentos con la máxima eficacia, tratando de servir en el mayor grado posible el tránsito de mercaderías y de personas, que es finalidad de todas las vialidades del país.

Estudio

En otro tramo de sus palabras, el ingeniero Jeansalle expresó que se está haciendo un estudio para tratar de abrir un camino, que tenga trazado por el centro de la Patagonia, desde La Pampa hasta el sur de Santa Cruz, es decir una tercera ruta entre las 40 y 3: "Lo único que pretendemos con esto es dar continuidad de tránsito por el Centro de la Patagonia. Sobre todo tendrá importancia desde los puntos de vista de radicación, explotación y estratégico. La continuidad, está prácticamente dada con las rutas existentes en este momento, pero falta abrir algunas pequeñas trazas de no mucha longitud y mejorar un poco algunas zonas".

"Esta ruta una vez abierta y completada, se tratará de ir mejorándola, de manera que se constituya en una ruta de tránsito permanente en lo posible, o por lo menos en gran parte del año", puntualizó.

Acerca del tema de dar continuidad al tránsito en toda época del año, explicó que la ruta 40 que está pavimentada y mejorada en muchos sectores, pero reconociendo que hay algunos otros que no permiten el tránsito durante gran parte del año. En esos tramos se están estudiando trabajos para solucionar el problema.



Estos estudios —recalcó el ingeniero Jeansalle— son ejecutados por la dirección nacional de Vialidad y son las más importantes en este momento: "Es una planificación que estamos haciendo en contacto estrecho con todas las provincias. Queremos que el país se integre a nivel de país, con conciencia regional y mediante el estudio provincial, para que podamos transitar por los caminos a lo ancho y largo del país en forma coherente, coordinada, donde las conexiones interprovinciales no queden ligadas al azar o a la determinación de una provincia, sino que estén perfectamente determinadas, concientemente planificadas, en función del tránsito, tratando que por sobre todas las cosas, que las mercaderías y otros elementos puedan tener un transporte más económico del actual.

Posteriormente, se generalizó un intercambio de preguntas y respuestas, entre los funcionarios presentes y los periodistas.

Rutas 258 y 3

Consultado el director general de Planificación Vial de la Dirección Nacional de Vialidad, ing. Norberto Jeansalle, acerca del tramo El Bolsón — Bariloche de la ruta 258 dijo que "existían convenios firmados y está dentro de un paquete de prioridades pero sujeto un poco a la decisión de las autoridades de Río Negro".

"Hasta ahora esa provincia —continuó— había establecido como prioridad, entre los trabajos a realizar la continuación de esa ruta. Ahora parece que estiman como primera prioridad la ruta 25, o sea la vinculación este — oeste. De manera que eso está dentro del contexto general".

"Los convenios firmados tienen plena vigencia y está en el ánimo de Vialidad cumplimentarlos, si las posibilidades presupuestarias lo permitan", indicó el ing. Jeansalle.

Ruta por el centro de la Patagonia

"Se abriría al norte de Gan Gan hacia arriba, iría por la 24 nuestra, después la 58 y 59 —dijo el mayor Pelegri— y empalmaría arriba de Gan Gan y se conectaría con Río Negro, con el camino a Manquichao. Después pasa por Sarmiento, Río Mayo y sigue hacia la provincia de Santa Cruz. La parte nuestra, la del Chubut estaría abierta y transitable".

Jeansalle: Salvo en algunos pequeños lugares donde se desvía un poco hacia el lado de la cordillera, tratando de abrir una nueva ruta que con poca apertura de traza lo vamos a conseguir.

La idea ahora sería trazarla, hacer aperturas que faltan y convertirla, con el tiempo, en una ruta de tránsito permanente."

El interventor en la Administración de Vialidad del Chubut, mayor (R) Bernardo Pelegri, se refirió luego a los problemas planteados por ese organismo a Vialidad Nacional y las prioridades correspondientes señalando que con la repavimentación de la ruta 3, tramo Arroyo Verde — Trelew, con el trazado cercano a esta ciudad que iría detrás del Parque Industrial y la conexión con el nuevo intercomunicador; como así también el tramo Uzcudúm — Garayalde en lo que hace a reconstrucción.

En lo referido a obras nuevas mencionó el tramo Lepá — Aeropuerto Esquel, el puente acceso a Rawson y el "by — pass" de Comodoro Rivadavia.

Cantina
SAN REMO
ATENDIDA POR SUS PROPIOS DUENOS
MENU FIJO: Lunes a Sábados $ 50.000.
SAN MARTIN Y LUIS COSTA RAWSON

HECTOR OMAR FEBRERO
TRANSPORTES GENERALES
EXPLOTACION YACIMIENTOS DE ARIDOS
ARENA — RIPIO — ZARANDEADOS
TRITURADOS
A. Maiz 345 T.E. 81-617 Rawson

FABRICA DE SELLOS
RAWSON
Si de sellos se trata cuente con nosotros
DE URGENCIA: en 2 HS.
NORMAL: 24 HS.
Rivadavia 844
RAWSON CHUBUT

PESCADERIA
EL SUEÑITO
Gran variedad en Pescados y Mariscos
Don Bosco 275-Trelew

BOUTIQUE
Galas
en RAWSON — MODAS
PRIMAVERA—VERANO
1982-1983
COLECCION DISPONIBLE
DAMAS Y NIÑOS
CALIDAD—EXCLUSIVIDADES
Y BUEN GUSTO
M. Moreno y G. Mayo
T.E. 81513
RAWSON

Desde Trelew... CHARLAS DE DON LUIS

¡Ufa con el gas!!!

¡Que el gas acá, que el gas allá, que la boleta, que la tarifa, que los metros cúbicos, que Gas del Estado!!

¿No se puede hablar de otra cosa que no sea el aumento de las tarifas del gas?

¿Es tan importante el gas?

¿Son acaso tan abultadas las nuevas tarifas para armar tanto alboroto?

Sí, después de todo sin gas se puede vivir perfectamente. Nuestro invierno es templado, casi como el de la Costa Azul.

Nuestra empresa, porque es del Estado, o sea de todos y de nadie o sea que nuestra y de ellos o sea...

Hagámosla más fácil: Gas del Estado piensa en nosotros, pobres humanos, intenta que nos reconciliemos con los dioses y hagamos caridad. Ellos dicen: los habitantes de la Patagonia, que no producen nada, que viven como reyes, que gozan de un hermoso clima, de un invierno templado y seco y que, por sobre todas las cosas ganan mucho más dinero que sus hermanos de la ciudad de Buenos Aires, deben pagar tarifas tanto o más altas que los habitantes de la Capital.

En otras palabras, nosotros que nadamos en la abundancia, debemos colaborar con nuestros compatriotas de la gran urbe.

Así es como debe ser (y es) el país.

Que todo el interior trabaje y sufra para que ese enorme conglomerado administrativo — político — militar y financiero pueda seguir existiendo y dando al interior lo que se merece: miseria, trabajo y algunas migajas.

¡Sí señor!

¿Tarifas preferenciales para la Patagonia?

¡NIET!

¿Prerrogativas y ventajas para sus habitantes?

¡NIET!

¿Planes de desarrollo?

¡NIET!!

¡Que se las arreglen solos! No han sabido defender lo que les correspondía, sus gobiernos no han sabido defender sus derechos y están regalando todas sus riquezas recibiendo sólo las migajas que el gobierno central les da.

¡Que se embromen!

Sí señor.

No siempre se puede

Hace unos meses, cuando el barro era el emperador de las calles de Trelew, cuando los niños debían pisar cuadras y cuadras de lodo para llegar a las escuelas, cuando la escuela 53 estaba rodeada de lagunas, unos obreros municipales comenzaron a rellenar las calles — pantanos que rodeaban la escuela del Barrio Comercio.

Los vecinos estaban alborotados, vivaban a las autoridades y funcionarios que celosamente dirigían los trabajos.

¿Qué estaba pasando en mi pueblo?

Muy simple, estábamos en vísperas del 20 de junio y ese día, precisamente, autoridades militares de la zona iban a hacer entrega de una bandera de ceremonias al establecimiento educativo.

Con muy buen criterio, las autoridades municipales decidieron arreglar las calles para que los funcionarios de nuestras fuerzas armadas pudieran llegar bien al colegio y no vieran el triste espectáculo que, a diario, veían sus conciudadanos.

Lamentablemente, no siempre se puede, y una autoridad nacional tuvo que embarrarse bastante cuando visitó las obras del hospital español.

Aparentemente nuestra comuna no tuvo tiempo para reparar la calle Pellegrini y las adyacentes al Barrio Ceypsa.

¿No se le avisó con suficiente anticipación?

¿O un ministro del Poder Ejecutivo Nacional no es tan importante?

(je, je... que risa que me da)

MUNDO FILATELICO

Colaboración de: OSCAR CORBELLA

MONSTRUOS MARINOS:

Con la colaboración del señor Marcos Tobares, asociado del Centro Filatélico Rawson, cuya primera nota fuera publicada anteriormente, continuamos en este número con el tema de referencia. Estos mamíferos se caracterizan por llevar una vida exclusivamente acuática, sin embargo, hay una diferencia y que podemos clasificar en este orden: ODONTOCETOS que tienen dientes permanentes y los MISTACOCETOS que son los provistos de barbasos ballenas. La ballena azul es de este último orden, porque carece de dientes. Esta criatura posee una lámina cornea que pende de la mandíbula superior, que cuando cierra la boca encaja perfectamente en la inferior, de modo que las láminas actúan como filtros. Un ejemplar de esta especie puede proporcionar aproximadamente alrededor de 120 barriles de aceite y a consecuencia de esto han sufrido graves y devastadoras cacerías. Allá por los años 30 se cazaron alrededor de 29.060 haciendo peligrar su supervivencia.





En este orden existe también la ballena boreal (Baleana Mysticetus) de aspecto rechoncho, cuya longitud oscila entre los 18 y los 24 metros. Las hembras son de mayor tamaño y más anchas y suelen emerger cada 10 o 15 minutos para efectuar de cuatro a cinco inspiraciones y aspiraciones.

Una especie afín, es la llamada antípodas (Meleobaleana) o Capera Marginata del Pacífico Austral.

NOTICIAS VARIAS:

Nos comunica el Centro Filatélico Rawson que el próximo domingo 12, se realizará la Asamblea General Ordinaria, para la renovación de Comisión Directiva. Se recuerda a los socios que la misma se llevará a cabo en el local del Círculo Social y Cultural de Rawson, sede de dicho centro, a partir de las 10.30 horas y hasta las 12.30.

La Peña Filatélica Trelew anuncia la inauguración de su Biblioteca Filatélica, en el local de la Cámara de Comercio e Industria del Este del Chubut, sede de sus reuniones. Auguramos éxito en su gestión y por este medio se invita a asociados y filatelistas de la zona a concurrir.

SECCION INTERNACIONAL:

Hemos recibido comunicación del Departamento Filatélico del Correo de Chile en la que se nos informa de la emisión de un nuevo sello postal, alusivo a la "Asamblea Mundial sobre el envejecimiento", el día 5 de agosto ppdo. Su valor es de $4,50, se imprimió en sistema Offset, multicolor, con un tamaño de 36 mm de alto por 48 mm de ancho. Su tiraje es de 1.000.000 de ejemplares.



ASAMBLEA MUNDIAL SOBRE EL ENVEJECIMIENTO

CIUDADANOS CHUBUTENSES LE HABLAN AL PAIS

Un grupo de 65 mujeres de la ciudad de Comodoro Rivadavia, entre las que se encuentran Lía Ahumada, Angélica de Carromba y Ana S. de Imbernon, remitió recientemente una carta a los principales diarios del país con el objeto manifiesto de "hablarle al país" y exponerle sus inquietudes ante el momento por el que atraviesa el país.

"Con sensaciones encontradas, preguntas sin respuesta, desazón, un grupo de ciudadanas patagónicas, queremos hoy hablarle al país", expresan las mujeres chubutenses.

"Tal vez porque nuestro compromiso fue más grande, porque en la "retaguardia" vivimos cada uno de los setenta y cinco días de la guerra, junto a nuestros muchachos, con el pensamiento y el corazón, ofreciendo el esfuerzo mayor de nuestras tareas diarias, ante una situación que llegó a ser angustiante. Nos sentíamos en el clima bélico que nos rodeaba, fuertes y victoriosos, pero por sobre todo grandes y unidos".

Y la carta prosigue: "Porque mantuvimos la calma, la serenidad y firmeza, aún cuando nuestros hijos compartían sus colegios con las tropas... o nuestros pequeños del preescolar realizaban ejercicios de defensa civil".

"Porque no vacilamos en abrir nuestros brazos, nuestra casa, en compartirlo todo, con los soldados que ya formaban parte de nuestra vida cotidiana. Porque una vez, la tan olvidada Patagonia era centro del país, no por producir petróleo, gas, carbón o lana, sino por sus hombres se ennoblecían con el sacrificio de sus hijos; y sus habitantes se paralizaron en el tiempo, se detuvieron en proyectos y afanes, porque una causa más grande y más justa así lo exigía."

"Nos sentimos profundamente dolidas, no por la pérdida de una batalla, sino por la de una ilusión de país unido, que en unas horas apenas, se desmorona en peleas, con intereses de oportunistas y con fuerzas armadas que no encuentran el camino del entendimiento", reflexionan luego las representantes comodorenses.

A continuación se preguntan: "¿Es que no sabemos apreciar el valor de la sangre derramada? ¿Podremos mirar de frente a nuestros jóvenes, si no valoramos sus sacrificios y penurias? ¿Por qué no seremos capaces de decir la verdad, de frente, esclareciendo lo que no fue justo de la guerra? ¿Por qué ese miedo a la verdad? ¿Les diremos a los desnutridos y mutilados que no somos responsables?"

"Queremos crecer como Nación —afirman— y sólo creceremos cuando enfrentemos nuestros errores y responsabilidades, cuando no tengamos miedo a la verdad... es hora de crecer! ¡Ha corrido sangre joven! Quedan muchachos que recuperar y a quienes debemos una Patria Grande. ¡Son lo mejor que tenemos! Porque esa, nuestra juventud, es pura y transparente y nos enseñó que es capaz de llegar hasta el supremo sacrificio de ofrendar su vida. A ellos pues debemos dar claras y adecuadas respuestas. Demostrándoles que podemos y queremos crecer. ¡Porque tan sólo así llegaremos a ser grandes!", finalizan.

INFISUR S.R.L.
Inmobiliaria Financiera
Agropecuaria
SU SOLUCION INSTANTANEA
CONESA 292 T.E. 81-532 RAWSON

MANUEL EDUARDO VARELA
EL SUPREMO
TALLER INTEGRAL DE ELECTRICIDAD DEL AUTOMOVIL
COLOCACION DE RADIOS Y PASACASSETTE
REPARACION DINAMOS - ARRANQUES ALTERNADORES Y CARGAS DE BATERIA
ATENDIDO POR MANOLO VARELA
PASAJE NUEVA LEON 54 • T.E. 81140 • RAWSON

CREACIONES Valeria
ROPAS PARA BEBES—NIÑOS
DAMAS
—CIRCUS — EYELIT — CHITEX — CIUDADELA
25 de Mayo 488 RAWSON

Sociales



En Puerto Madryn se realizó el casamiento de la Sta. Olga Mengosi con el Sr. Héctor Domínguez (Foto Color Stuttgart)



Cumplieron en Pto. Madryn, cuatro y cinco años las niñas María José y María Vanesa Rocatto. Foto Color Stuttgart)



Carina Gazzera cumplió un añito en Rawson (Foto Color Stuttgart)



Cumplió dos añitos, en Trelew, la niña Elina Vanesa Jara (Foto Color Stuttgart)

Nuestra página social esta a su disposición. Envíe las noticias o entréguelas personalmente en Pedro Martínez Nro 153 Rawson



En Pto. Madryn cumplió cinco años la niña Vanesa Natalia Barifusa (Foto Color Stuttgart)



En Trelew, se formalizó el casamiento de la Srta. Marta Guzmán con el Sr. Fernando Guzmán (Foto Color Stuttgart)



Fue bautizado en Rawson el niñito Antonio José Cypuzak (Foto Color Stuttgart)



Cumplió quince años en Trelew, la Srta. Clara Beatriz Lazcano. (Foto Michel)

REPORTAJE: HOY OPINA LA AGRUPACION LEALTAD Y HONESTIDAD DEL PARTIDO JUSTICIALISTA

Hace más de un mes apareció en la arena política una nueva agrupación interna del Partido Justicialista, reunida bajo la sigla "Lealtad y Honestidad".

Se sumaba a las ya existentes (Primero de Julio y Grupo Chaile) una nueva corriente interna. En un primer momento, la ubicábamos muy cerca de la primera, pero al poco tiempo rompe lanzas con los seguidores del ex intendente de Trelew.

¿Qué los hace agruparse independientemente de las corrientes existentes?

Por tal motivo EL REGIONAL entrevistó al Secretario General de la Agrupación, Sr. José Felipe Di Pasquale, quien nos visitó. En oportunidad del reportaje se encontraban presentes los Sres. Oscar Moyano e Higinio Miranda, Secretarios de Acción política y gremial, respectivamente.

Lo que sigue es un extracto de lo conversado:

P. —Cómo nace la agrupación Lealtad y Honestidad?

R. —Hace un tiempo se nuclean compañeros que pensaban que debía existir una corriente en el movimiento que en cierto modo determinara el accionar político del Partido Justicialista fundamentado principalmente en el respeto a la voluntad de las bases del mismo.

Ud. sabrá que se observaba hace un tiempo, en el panorama político del Justicialismo, la presencia de grupos que competían entre sí para lograr la supremacía.

Eso fue fácilmente comprobable con lo que sucedió en la famosa reunión de Socino.

P. —¿Qué pasó en esa asamblea?

R. —Allí quedó demostrado que las causas de las divisiones existentes en el partido en ese momento eran exclusivamente de orden personal. No había diferencias doctrinarias ni políticas, sólo ambiciones personales desmedidas.

Eso nos llevó a organizar una agrupación que tuviera como misión fundamental el formar nuevos dirigentes, honestos y leales al pensamiento del justicialismo, para demostrar a aquellos los autotitulados dirigentes y que no respetan la voluntad de las bases, que hay otros conductores que los pueden desplazar cuando las circunstancias lo exijan.

Todos los hechos que fueron sucediendo, nos llevaron a terminar de dar forma a nuestra agrupación y convocar a la conferencia de prensa donde oficializamos la corriente interna.

Dijimos en aquel momento que no pensábamos provocar divisiones en el partido, pero que sí íbamos a luchar para que se respetara el voto de las bases y para que los dirigentes que ocuparan la conducción del partido estuvieran apoyados por el pueblo de la provincia.

El nombre se le dio pensando en que uno de los méritos que debe tener un dirigente justicialista es la lealtad para poder desarrollar su tarea política, y honestidad porque pensamos que es fundamental para un dirigente cuando, en un momento dado, le cabe la responsabilidad de ocupar cargos ejecutivos en el gobierno.

P. —Uds. aparecieron como una tercera corriente, pero en los hechos, se los vio muy unidos a la agrupación Primero de Julio.

R. —En un primer momento no existían mayores diferencias, sobre todo nos unía la intención de convocar a elecciones internas en el partido para elegir las autoridades.

No aceptábamos la componente previa, como es estilo. En ese momento esa agrupación preconizaba lo mismo que nosotros. Hasta ahí teníamos un mínimo de coincidencias.

P. —¿Cuándo se produce el alejamiento?



R. —Fuimos sorprendidos en nuestra buena fe cuando, a pocas horas de difundir un comunicado en conjunto que no admitía la más mínima posibilidad de ser retractado, el Sr. Mc Carthy, contradiciendo todo lo declarado, incluso en la inauguración de su unidad básica, aparece en una junta zonal que no sabemos que visos de legalidad tiene.

Le repito que, al estar en vigencia el nuevo estatuto de los partidos políticos, esa junta no tiene ningún valor legal.

P. —¿Si a Uds. los hubieran "invitado" a formar parte de esa junta, habrían aceptado?

R. —De ninguna manera. Nuestra conducta partidaria nace del respeto a las bases, ellas no fueron consultadas, no intervinieron para nada, fue una componenda de dirigentes a espaldas del pueblo justicialista.

Es por ello que, hasta que no se cristalice la junta reorganizadora del partido justicialista, no tenemos ninguna obligación de reconocer a esa autoproclamada "junta zonal".

P. —De todas maneras, todas las autoridades han caducado.

R. —Claro, acá hay algo que se contradice, una junta zonal reconoce las unidades básicas, pero la carta orgánica de nuestro partido, dice que la unidad básica para ser habilitada debe ser auspiciada por no menos de 20 afiliados; como las afiliaciones han caducado, ¿Quiénese son los que abren los locales partidarios?.

Eso es todo absolutamente ilegal, no sólo con referencia al estatuto de los partidos políticos, sino incluso en lo que respecta a nuestra carta orgánica, que esos "dirigentes", no cesan de violarla.

P. —¿Uds. piensan abrir una unidad básica?

R. —En eso estamos, cuando se regularice la situación y cuando se hayan iniciado las tareas, por lo menos de pre afiliación, vamos a abrirla.

P. —¿Cómo está trabajando la agrupación en función del futuro del partido justicialista?

R. —Hemos formado comisiones que están trabajando sobre temas específicos que hacen a la problemática provincial. Por ejemplo tenemos todos los antecedentes recopilados en lo que hacen a las obras hidroenergéticas Los Monos, Epuyén — Puelo y la Meseta Intermedia.

Ese trabajo ya está casi concluido y en cualquier momento lo podemos dar a publicidad para aportar un enfoque a la ciudadanía, pensamos, crítico y veraz.

Hay que considerar, por ejemplo, que esas obras comprometen a la provincia por un plazo no menor de cinco años, hay que profundizar entonces el estudio del aprovechamiento social de esas obras. Cómo se trabajará en la colonización de esas tierras que serían irrigadas, qué criterios se manejarán. Esos tópicos, que no han sido hasta ahora considerados, deben ser estudiados por el Justicialismo y en ese trabajo, precisamente, estamos ahora.

P. —¿Por qué los políticos en general ignoran la ciudad de Trelew, sus problemas, el manejo comunal, etc?

R. —No es que descuidemos los temas que importan a la población de Trelew, estamos en nuestras comisiones trabajando en la problemática de nuestra ciudad. Pero es nuestra intención presentar estudios y proyectos concretos, no sólo hacer la crítica, sino dar a conocer propuestas concretas. Eso es mucho más eficaz.

P. —Se comenta en los ambientes políticos que la agrupación Lealtad y Honestidad estaría vinculada a las corrientes internas del Partido Justicialista que a nivel nacional lideran Framini y el Dr. Saadi. ¿Qué hay de cierto en eso?

R. —Lo que ocurre es muy simple, llevo actuando mucho tiempo en política, y existen viejas amistades que no se pueden olvidar.

Pero así como soy amigo del compañero Framini, también charlo muy a menudo con el Dr. Tomás Anchorena. Hemos trabajado mucho tiempo juntos, pero eso no significa de manera alguna que apoyemos o no alguna corriente interna.

Si voy a Buenos Aires y me entrevisto con Framini, pero al rato tomo un café con Tomás de Anchorena, ¿qué pueden decir los observadores?

No estamos todavía en condiciones de pensar a qué fracción vamos a apoyar. Hasta ahora sólo hay contactos amistosos con viejos compañeros con los cuales nos hemos encontrado después de tanto tiempo.

P. —¿Van a haber elecciones internas en el Justicialismo?

R. —Sí, y nosotros vamos a hacer todo lo posible para que se realicen. No es una muletilla, pasa que las elecciones internas son utilísimas para los dirigentes, sólo ellas le brindan la legitimidad a su mandato, sólo a través de ellas pueden ver los dirigentes hasta qué punto cuentan con el apoyo de sus bases.

Estamos además en contra de ciertas actitudes demagógicas que los dirigentes utilizan para sus peleas internas, como ser los asados, el ir a buscar a los afiliados con el coche en el momento en que se los necesita. Todas esas prácticas deben ser desterradas del accionar político del movimiento. Hay que respetar a los compañeros.

Si el dirigente es elegido por las bases, se siente obligado hacia ellas, si es digitado, su única obligación es hacia quien lo designó "a dedo".

Así aparece como dos ex diputados nacionales, que gozan además de suculentas jubilaciones como legisladores, hoy aparecen organizando el partido de un señor que encabezó el golpe del '76.

Esa actitud tiene sólo un nombre: Traición, inmoralidad, falta absoluta de lealtad hacia quienes le ayudaron a llegar a lo que fueron, falta de principios.

P. —La última pregunta: ¿vamos a llegar a las elecciones?

R. —Sí, por supuesto, no hay que caer en cantos de sirena; las elecciones se deben realizar, en marzo o en enero del '84, y el gobierno no puede dar marcha atrás.

Todavía tenemos fe en el fututro del país; es por eso que estamos realizando esta tarea de aglutinar gente de base; porque sabemos que es la única forma que sean respetadas las constituciones (nacional y provincial) a través de los hombres que lleguen a los estamentos del gobierno, que hayan sido elegidos por el puebio, con un apoyo los hará fuertes y no podrán ser sustituidos por un gobierno de facto.

Eso, sumado a la conducta que todo hombre público debe tener, hará que en un futuro los golpes de estado sean definitivamente desterrados del país.


Elija su juguete en
Papillón
LIBRERIA · JUGUETERIA · REGALOS
BELGRANO 528 - RAWSON


Miguel Silva
Taxi-Flet
MUDANZAS — FLETES
A cualquier lugar de la Provincia y del País
San Martín 448 81 - 471 RAWSON

(viene de página 1a.)

mensaje, el almirante Massera aludió a los perfiles de la crisis indicando que paraliza tanto el aparato industrial como la producción agropecuaria con resultados "inadmisibles por el potencial humano, los recursos naturales y la autosuficiencia energética de nuestra Argentina".

De la misma manera dijo saber "del desempleo creciente, que expresa la negación al derecho inalienable de trabajar y de la pérdida del valor del dinero, ante la cual —subrayó— **no aceptamos la disyuntiva de hiperinflación con una existencia indigna para todos; o de monetarismo, con una existencia digna para unos pocos. El pueblo argentino no se está ganando la vida, se está ganando la muerte en vida**", exclamó en medio de una sotenida ovación.

A ese panorama agregó la existencia de **"Una política exterior deficiente que nos margina de la realidad internacional"** para referirse en tal contexto a la deuda externa.

Ella, puntualizó, **"no puede llevarnos a la humillación ni a pedir perdón a las grandes potencias** por haber osado intentar recuperar una parte de nuestro territorio que nos fue arrebatada".

A su criterio "podemos sintetizar la situación de nuestro país y del desgobierno con caracteres críticos".

LOS INTERESES MULTINACIONALES:

En ese marco, el vigoroso marino retirado instó a "tener bien claro que la postergación de la Patagonia no es un hecho casual" para consignar poco más adelante que "Es ingenuo suponer que no existen claros intereses que desean mantener a la Patagonia postergada".

Dichos intereses, dijo, "responden a un concepto, a un modelo de país que cuando logra introducirse en el poder político despliega hasta sus últimas consecuencias su perversidad social" y los caracterizó como **"beneficiarios de una dependencia dócil y hasta gozosa del país ante los grandes centros de decisión mundial".**

Prosiguiendo en sus definiciones añadió que los personeros de tal política "sostienen que nada debe producirse aquí si puede ser comprado más barato afuera" y aseguró que los citados intereses **convirtieron al país "en un mercado al que acudían los grandes capitales internacionales para obtener la mayor tasa de ganancia especulativa del mundo".**

Los grupos de poder que responden a tal concepción, sostuvo después **"tratan de imponer un modelo colonialista" y son quienes,** aseveró, **"implantaron la patria financiera".**

OPTIMISMO:

Pese a ese desolador cuadro, Massera sostuvo que "a pesar de todo soy optimista" para dirigirse a continuación a los trabajadores, los empresarios, los intelectuales, los profesionales, las mujeres y los jóvenes.



A todos prometió que "vamos a concretar en realidad sus esperanzas" y en relación a los intelectuales dijo que están "cercados por la censura e imposibilitados de canalizar su talento".

Al referirse a los jóvenes recordó que **"asistieron al sueño maravilloso de las Malvinas"** señalando que "con su bravura en el campo de batalla o con su solaridad en el campo del trabajo o del estudio probaron sobradamente su madurez y son la posibilidad de un futuro deseable".

En cuanto a los ancianos, denunció enérgicamente que "tras una vida de trabajo reciben un pago humillante de sus propios dineros ahorrados en moneda sana".

PROYECTO:

Al avanzar en su alocución, Massera se adentró en el proyecto práctico del Partido para la Democracia Social asegurando que el partido "va a ser capaz de reeditar los logros de la generación del '80 que consolidó a la Patagonia como porción inseparable de nuestro territorio" y también "va a asegurar la vigencia de la democracia política que a partir de 1816 aseguró los derechos de los ciudadanos".

Cerrando la síntesis de su proyecto político, aseguró Massera que "la Democracia Social va a profundizar las conquistas de la justicia social que el pueblo argentino concretó a partir de 1945".

Según sostuvo, su corriente asume el "desafío de aportar a nuestro futuro una síntesis de tres momentos de nuestra historia reciente y no tan reciente que forjaron a la Argentina y a los argentinos".

"Y no sólo —prometió en medio de cerrados aplausos— vamos a ganar las elecciones. Nos proponemos que la Democracia Social sea mucho más que una fuerza electoral. Nos proponemos que sea una fuerza para gobernar".

RECONSTRUCCION:

En otro tramo de sus palabras, también afirmó que "Vamos a reconstruir nuestra Argentina", al tiempo que advirtió que "la entrada a la democracia, la definitiva entrada a la democracia que representarán los próximos comicios puede tornarse en la transferencia del caos".

"Por eso —exigió— se impone hoy sentar las bases de una reconciliación nacional ya que el porvenir no es mañana, el porvenir es hoy".

"Y por eso —enfatizó — los que mandan, para contribuir a la reconciliación deben componer el poder, un poder que no importa su forma pero que sea capaz de afrontar la crisis y acordar con todos los sectores del país las bases mínimas del reencuentro".

Finalmente se dirigió "a todos los argentinos para que juntos comenzemos a transitar por el difícil camino de la reconciliación" que, expresó, "implica buena fe, inteligencia, dedicación, autoridad y misericordia" y con la cual se alcanzará lo que concluyó definiendo como "una Argentina grande, justa,libre y solidaria".

RESPUESTA DEL MASSERISMO A LAS "ALUCINADAS DENUNCIAS DE ALEMANN"

El Partido para la Democracia Social difundió ayer por la tarde un comunicado descalificando lo que denomina "alucinadas denuncias de Juan Alemann contra Emilio Massera".

Alemann, quien ocupó la secretaría de Hacienda durante la presidencia de Jorge Rafael Videla mientras Massera ocupaba la Junta Militar, acusó al actual jefe de la Democracia Social de planear un atentado contra su persona, denuncia que hizo extensiva al vicealmirante (R) Carlos Lacoste.

El ex ministro del equipo de Martínez de Hoz también reclamó al presidente Bignone que desmantele un supuesto "micro — ejército" que presuntamente montó Massera.

Las acusaciones del economista se montan en una serie de graves cargos contra el Ente Autárquico Mundial '78 por maniobras fraudulentas.

La respuesta del masserismo califica a la declaración de Alemann como "fantasiosa y paranoica" al tiempo que lo sindica como miembro de un "establishment" puesto al servicio de "mandantes internacionales (que son expertos en la desestabilización de aquellos gobiernos que no se allanan totalmente a sus demandas".

EL COMUNICADO:

El comunicado de la Democracia Social, que firma el dirigente Víctor Lapegna, expresa textualmente:

"Las alucinadas denuncias de Juan Alemann contra Emilio Massera son reflejo de la reacción política de los sectores del privilegio, artífices y beneficiarios de la patria financiera, frente al accionar de Massera.

La fantasiosa y paranoica declaración de Alemann no carece, por ende, de cierta lógica. Emilio Massera y el Partido para la Democracia Social representan la posibilidad de que el próximo gobierno democrático, apoyado en el consenso popular, se imponga al "establishment" que el ex secretario de Hacienda integra. Ese "establishment" y sus mandantes internacionales son expertos en; la desestabilización de aquellos gobiernos que no se allanan totalmente a sus demandas. Pero saben que el gobierno que conducirá Massera, ejerciendo el poder; que le otorgará el pueblo, no podrá ser "desestabilizado" y será capaz de poner en vereda a los intereses que representan los "Alemann" e impedir que vuelvan a adueñarse del país.

Por eso recurren a cualquier bajeza, a cualquier método. en el vano intento de obstruir la marcha de Massera y su partido hacia el poder. No nos sorprende esa actitud de quienes no vacilaron en sumir a la Argentina y a los argentinos en su crisis más profunda para aplicar sus inaceptables teorías y servir a sus oscuros intereses.

Pero en la fantasiosa y delirante divagación de Alemann hay algo cierto, aunque también se equivoca en cuanto a cantidades. Dice Alemann que a Massera lo rodea un "micro ejército" que debe ser disuelto por el Presidente Bignone.

No es exactamente así. A Massera lo sigue, se identifica con él y comparte sus ideas, que son las del PARTIDO PARA LA DEMOCRACIA SOCIAL un verdadero ejército. Es un ejército compuesto por hombres y mujeres, por jóvenes y no tan jóvenes unidos en la convicción de que el Partido para la Democracia Social será el eje de una nueva etapa del movimiento nacional. Una etapa en la que sintetizaremos en una misma realidad el crecimiento económico —como lo hiciera la generación del 80— la afirmación de los derechos ciudadanos —según se aplicaron desde 1816— y la profundización de la justicia social, alcanzada a partir de 1945.

Ese ejército no podrá ser detenido por los Alemann, los Martínez de Hoz, sus aliados abiertos o encubiertos, locales o foráneos, ni disuelto por orden de nadie, hará realidad una Argentina justa, libre y solidaria.

Casa RAWSON

LA LIBRERIA DE TODO EL AÑO

ART. DE DIBUJO TECNICO — COMERCIAL
ESCOLAR Y NUESTRAS TRADICIONALES
OFERTAS EN BAZAR Y REGALOS

Av. Sarmiento 720 9103 Rawson T.E. 81907

QUINIELA — AGENCIA OFICIAL

AGENCIA 1001

"LA GANADORA"

ESTAMOS PAGANDO SUS ACIERTOS
DESDE LAS 8, 15 Hs.
GANE DINERO Y ADMIRE NUESTROS
AUTENTICOS ARTICULOS ARTESANALES

Av. San Martín 483 Rawson T.E. 81194

KIOSCO Y MERCERIA

EL DEDAL

EN AV. SARMIENTO Y VACCHINA

DONDE ADEMAS DEL EXTENSO SURTIDO
EN MERCERIA, ENCONTRARA
INTERESANTES OFERTAS EN ROPA PARA
BEBES, NIÑOS, JOVENES, ESCOLARES,
Y NUMEROSAS NOVEDADES A PRECIOS
INCREIBLES

FIAMBRES Y EMPANADAS CASERAS
ESTABLECIMIENTO ELABORADOR

"LA EMPANADA"

A TODA HORA PREPARAMOS EN EL ACTO
EMPANADAS — PASTELES — CHURROS
BOCADITOS — TORTAS FRITAS
SANDWICHES — TORTAS — ETC.
LACTEOS — GASEOSAS — VINOS
POSTRES

Av. San Martín 535 Rawson T.E. 81586

FESTEJOS DEL DIA DEL INMIGRANTE

LOS ACTOS CENTRALES TUVIERON LUGAR EN GAIMAN

Delegaciones de todas las colectividades asentadas en la zona del Valle Inferior del Río Chubut dieron marco a la celebración central del Día Nacional del Inmigrante, cuyo acto principal se desarrolló hoy en la plaza de la localidad de Gaiman con la presencia del gobernador de la provincia, contralmirante (R) Niceto Echauri Ayerra.

Asistieron, además, el presidente del Superior Tribunal de Justicia, doctor Jaime Gruskin; el jefe de la Región Naval Chubut, capitán de navío Juan Martín Salaverri el delegado de la Dirección Nacional de Migraciones, doctor Héctor Corres; el interventor en el Consejo Provincial de Educación, licenciado José Gerónimo Carreras; los intendentes municipales de Gaiman, doctor Constantino Fernández Dopazo, Trelew, contador Norberto Boiero, Dolavon, Rafaela González de Derín y 28 de Julio, Carlos Cuesta; el director de la Unidad 6 del Servicio Penitenciario Federal, prefecto Inocencio Carballo; el director de Asuntos Municipales de la Provincia, Ricardo Mac Burney y otros funcionarios.

La ceremonia, que se inició a las 12, contó con la participación de los presidentes de las distintas entidades que agrupan a las colectividades, delegaciones escolares y un numeroso público.



En primer término ingresó al lugar la bandera argentina seguida de las enseñas española, portuguesa, italiana, galesa e israelita, portadas por niños ataviados con trajes típicos.

A continuación se entonó el Himno Nacional Argentino interpretado por la Banda de Música de la Policía del Chubut y se escuchó la poesía "Hacia el sur de las memorias" de Ñusta de Piorno interpretada por la alumna Doris Thomas del Colegio Camwy El alumno de la Escuela Nro. 4 de Rawson, Pablo Javier Barba, asimismo , declamó otra poesía alusiva.

Seguidamente el gobernador Ayerra, el intendente Dopazo y el doctor Corres depositaron una ofrenda floral al pie del monumento a Cristóbal Colón y los presidentes de las instituciones que nuclean a extranjeros radicados en la zona descubrieron una placa recordatoria de la fecha.

El acto prosiguió con la entrega de diplomas del Ministerio del Interior de la Nación a oriundos de otros países que tengan más de 50 años de residencia en nuestro país. El gobernador Ayerra lo hizo a las señoras Elena Samolinsky de Silhanek y Gwenllian Jones de Roberts, mientras que las restantes autoridades entregaron a Mario Bensimón, Manuel Morejón, Robert Mac Burney, José Fernández, Francisco Kitajgrodzki, Julia Huber de Streger, Vidal de Souza y otros.

Para referirse a la fecha hablaron luego el señor Miguel Bonino, en representación de los inmigrantes, y el delegado de la Dirección Nacional de Migraciones, doctor Héctor Corres, quien dio lectura a un mensaje de ese organismo.

Diplomas:

Cabe señalar que también recibieron sus diplomas acreditando sus 50 años de permanencia en la República Argentina las siguientes personas: Salomonia Kuzmih de Maeveihuk, Francisco Seidnitzer, Stefan Stefranoff, Sara Ann Evans, Miguel Astorga, Jousseff Isaac Nahari, Pablo Bogdanowicz, Pedro Teodoroff, Luis García, José Fernández, José Piris, Mario Dos Santos, Elías Owens, Arthur Llowelyn Roberts, Mona Roberts de Lloyd Jones, Alma Lorna L. de Pierce, Giácomo Furci y Guillermo Conde.

Exposición:

El gobernador Ayerra y las restantes autoridades visitaron al finalizar la ceremonia central el Salón Expositor de Gaiman donde se ha montado una muestra de elementos típicos de diversas colectividades.



ACTO EN RAWSON

En Rawson, la sencilla conmemoración fue presidida por el ministro de Gobierno, Educación y Justicia, doctor Antonio Ramón Monje, a quien acompañaron el secretario general de la Gobernación, capitán de navío (R) Roque Arbizu, el intendente municipal, doctor Antonio Zorrilla Sánchez, representantes de fuerzas de seguridad y autoridades provinciales y municipales.

La breve ceremonia, enmarcada por alumnos de escuelas locales vestidos con ropas tradicionales en los países que aportaron su cuota migratoria a la Nación, dio comienzo a las 11.30 frente a la sede comunal con el izamiento de la bandera por parte de Monje y Zorrilla.

De inmediato fueron entonadas las estrofas del Himno Nacional tras lo que hizo uso de la palabra el presidente de la Sociedad Italiana de Socorros Mutuos, doctor Raúl Piaccentini.

Piaccentini se refirió inicialmente a las corrientes migratorias arribadas al país y luego recordó el Preámbulo de la Constitución Nacional que destina la carta magna a "todos los hombres del mundo que quieran habitar en el suelo argentino".

En su discurso, nutrido esencialmente de la letra y el espíritu de la Constitución, Piaccentini puntualizó los derechos de que gozan los extranjeros en la República Argentina y también conceptos de Juan Bautista Alberdi sobre la inmigración.

MASSERA DENUNCIO LA EXISTENCIA DE INTERESES ANTI-PATAGONICOS

RECLAMO LA RECOMPOSICION DEL PODER Y EL ADELANTAMIENTO DEL COMICIO

El almirante (R) Edaurdo Emilio Massera denunció ayer la existencia de intereses que conspiran contra el desarrollo de la Patagonia al hablar en un acto realizado ayer por la tarde en el Gimnasio Municipal de Trelew.

El actual líder del Partido para la Democracia Social y ex comandante en jefe de la Armada y miembro de la Junta Militar que tomó el poder en 1976, arribó a Trelew en horas de la mañana junto al vicepresidente de la agrupación, vicealmirante Eduardo Fracassi, y otras autoridades de la corriente.

En el aeropuerto fue recibido por el secretario general de la Gobernación, capitán (R) Roque Arbizu, quien integró su Estado Mayor Especial, y dirigentes partidarios.

Por la tarde, Massera presidió la concentración a la que asistieron más de 600 personas y en la que lo precedieron en el uso de la palabra los dirigentes locales Francisco Hughes y Gómez Saa.

Los oradores hicieron hincapié en lo que consideraron la providencial aparición del marino retirado en el escenario político nacional y aludieron insistentemente a la necesidad de practicar un auténtico federalismo que saque a la región de su crónico estancamiento.

Gómez Saa, que encabeza a la juventud masserista, señaló que en la historia del llamado Movimiento Nacional el Almirante Massera es el legítimo sucesor de Hipólito Yrigoyen y Juan Domingo Perón al tiempo que, utilizando la consigna básica del justicialismo, instó a trabajar por una patria "justa, libre y soberana".

Massera ingresó al local a las 18.45 siendo recibido por una atronadora salva de aplausos y los sones de una sirena que no dejó de ulular insistentemente a lo largo del acto para saludar a los pasajes más significativos de los discursos.



El jefe de la Democracia Social tiene previsto reunirse hoy con representantes de las fuerzas vivas y periodistas a quienes invitó a compartir un brindis.

Su primera visita en tal carácter a la zona culminará en horas de la tarde, momentos en que regresará a la Capital Federal.

Por otra parte, el encuentro de los masseristas tuvo características regionales por cuanto asistieron delegaciones de las provincias de Río Negro, Neuquén y Santa Cruz al tiempo que se recibieron adhesiones de dirigentes del Territorio Nacional de Tierra del Fuego.

Massera aseguró que ganará las elecciones y afirmó tener soluciones para todos los requerimientos sectoriales, en su festejada alocución.



CAPACITACION PARA BOMBEROS VOLUNTARIOS

Con la presencia del ministro de Gobierno, Educación y Justicia, doctor Ramón Antonio Monje, comenzaron en Rawson los cursos de formación profesional para bomberos voluntarios, organizados por la Dirección de Educación Media y Superior.

Habló en la ocasión la titular de ese organismo, profesora Norma Fuentes de Carbajo, asistiendo además la subsecretaria de Educación y Cultura, profesora Ileana Vilas; el interventor en el Consejo Provincial de Educación, licenciado José Gerónimo Carreras y representantes de los Bomberos Voluntarios de Rawson, Trelew y Puerto Madryn.

AGENDA MINISTERIAL:

Sr. Ministro no se olvide:

1) Un régimen de licencia para los docentes de Enseñanza Media y Superior que puede ser el de Nación hasta que se confeccione el propio.
2) El Decreto de titularización de profesores de Enseñanza Media y Superior para este año, antes del llamado a concurso a interinatos y suplencias.
3) El proyecto de la Residencia o el Hogar para alumnos en nuestra ciudad (lugar para montarlo existiría en el Colegio Don Bosco de Rawson).
4) La equiparación de los cargos docentes y horas cátedras con los de la Nación.
5) El informe al Sr. Ministro, Cdor. Licciardo, sobre los haberes que se pagan a todos los docentes provinciales, para equipararlos con lo de la Nación.
6) La terminación de la Escuela Nacional de Comercio de Rawson.
7) La construcción de la Escuela Primaria para el barrio "Islas Malvinas".

Noticias nacionales:

* El licenciado Jorge Néstor Espósito, director nacional de Enseñanza Privada, admitió que en la Argentina existen muchos colegios privados que toman la enseñanza como un negocio, pero que no se puede hacer nada contra ellos porque cumplen con todas las reglamentaciones vigentes. Al respecto dijo: "Hay que reconocer que en el país existen muchos colegios — negocio".

* En la sede del Centro Argentino de Ingenieros se llevó a cabo una conferencia de prensa en cuyo transcurso se hizo entrega al periodismo de un documento denominado "Convocatoria por la reconstrucción intelectual y moral de la universidad argentina". En él se denuncian "graves hechos de persecusión y de menosprecio a la cultura".

* El 8 de septiembre próximo se llevará a cabo en Buenos Aires un encuentro correspondiente a la Educación Superior No formal. Recordemos que entienden los peritos por "Educación Superior No Formal": "Por lo general se realiza en instituciones o servicios externos al sistema de educación: empresas, asociaciones voluntarias, profesionales, gremiales, científicas, culturales. Sus objetivos están orientados hacia la calificación para determinar actividad o área de interés, por lo común de carácter instrumental a corto plazo y (...) se estructura no ya sobre planes de estudios articulados y seriados por niveles y carreras (como en la Universidad) sino más bien en forma de cursos independientes, ciclos de conferencias, sesiones de estudio o trabajo, grupos de discusión..." etcétera. (por Gilda Romero Brest, en trabajo preparado para la UNESCO en 1979/.

Noticias Oficiales:

* Con un acto cumplido en la Escuela del Paraje Dos Lagunas, departamento Languiñeo, en la Provincia del Chubut, el Consejo Provincial de Educación dio por iniciado el período lectivo correspondiente al año escolar en curso, para establecimiento con ciclo setiembre mayo.

En la oportunidad, el secretario general del organismo educacional, señor Antonio Czyrgna en representación del interventor en el Consejo Provincial, licenciado José Gerónimo Carrera, usó de la palabra destacando la labor que se cumple en la Provincia del Chubut, los planes para el futuro inmediato, manifestando también que para el próximo ejercicio se prevé canalizar esfuerzos para la mejora edilicia de establecimientos escolares pequeños, principalmente los que están localizados en la zona cordillerana.

Asistieron al acto la supervisor- secretaria de la Supervisión Técnica General del Consejo, señora Celia Tamame de Higuera, autoridades, autoridades de la zona, la directora de la Escuela Nro. 129, señora Aida María Estela Redero, docentes, alumnos y sus familiares.

* La Escuela Superior de Música informa que a partir del 1o. de septiembre de 1982 y hasta el 30 inclusive se halla abierta la inscripción para cubrir interinatos y suplencias durante el año 1983. Para todo trámite dirigirse a la sede de la Escuela, Mitre y 28 de Julio (Escuela Provincial Nro. 11) en horario de 18 a 20.

* Con el auspicio de la Dirección Municipal de Cultura , la Asociación Cultural Melipal presentará el próximo fin de semana, en el Centro Comunitario Ceferino Namuncurá el espectáculo denominado Pirulín Pirulero.

Es intención de los organizadores, programar futuras presentaciones en otros barrios de la ciudad.

* La subsecretaría de Educación y Cultura de la Provincia del Chubut informó que por intermedio de la Coordinación Provincial de Formación Profesional dependiente de la dirección de Educación Media y Superior, se están cumpliendo diversas acciones de capacitación laboral.

* Se realizará un curso de radiofísica sanitaria en Trelew entre el 27 de setiembre y el 1ro. de octubre.

Organizado por la Dirección Nacional de Saneamiento del Ministerio de Salud Pública y Medio Ambiente de la Nación y del departamento de Salud Ocupacional de la dirección de Medio Ambiente de la subsecretaría de Salud del Chubut, se realizará en la ciudad de Trelew del 27 al 1ro. de octubre próximo, un curso básico de Radiofísica Sanitaria destinado a responsables del uso de equipos generadores de Rayos X — ley 17.557/67, médicos radiólogos, odontólogos, ingenieros y técnicos profesionales de servicios de radiofísica sanitaria.

* La Universidad Nacional de la Patagonia San Juan Bosco regularizará la situación de los auxiliares que ejercieron "Ad Honorem" durante el transcurso del corriente año.

Ciento cuarenta y cuatro docentes, de los cuales 96 se desempeñan en Comodoro Rivadavia, 45 en Trelew y 3 en Esquel recibirán a partir del 1o. de septiembre la remuneración correspondiente según su designación de "Ayudantes de primera", "Ayudantes de segunda" y profesores asociados o adjuntos, tema que no habíapodido efectivizarse en razón de la situación de restricción presupuestaria que atravesaba la Universidad.

Señaló el licenciado Sorrentino que "queda ahora solucionada la situación de este grupo de personas que con todo sacrificio, siguieron aportando sus esfuerzos y su capacidad a la casa y que de sus tareas específicamente docentes, colaboraron y participaron en otras actividades académicas y de extensión.

Finalmente el rector de la Universidad Nacional de la Patagonia San Juan Bosco, anunció que en su estadía este fin de semana en la ciudad de Trelew, se había entrevistado con el gobernador de la provincia, contralmirante (R) Niceto Echauri Ayerra.

Entre los temas tratados —señaló— se dispuso que el Coro de la Universidad, actúe en representación del Chubut, con actuación en Buenos Aires y otra en Mar del Plata. Las veladas tendrán lugar los días 20 y 21 de noviembre, actuando en Buenos Aires con el acompañamiento de la Orquesta Sinfónica de Buenos Aires, en la interpretación del Gloria de Vivaldi y en Mar del Plata, con el acompañamiento en órgano del maestro Zeoli.

También —dijo el titular de la casa terciaria— tratamos el tema de la equiparación del sector no docente, con el sector docente en cuanto al beneficio que se cobra de sobresueldo por zona desfavorable que para los docentes es actualmente del 80 por ciento y para los no docentes es del 20 por ciento.

El contralmirante Ayerra-dijo el presbítero Sorrentino— expresó su interés en el tema, indicando que trataría en las esferas nacionales para lograr ese beneficio.

Finalmente el rector, anunció la visita del ministro de Educación de la Nación, contador Cayetano Licciardo en octubre próximo, para mantener contacto con funcionarios del gobierno del Chubut y visitar la universidad.

MUY IMPORTANTE:

La Subsecretaría de Educación y Cultura del Chubut por intermedio de la Dirección de Educación Media y Superior informa que a partir del 1ro. y hasta el 30 de septiembre quedará abierta la inscripción para aspirantes que deseen cubrir interinatos y suplencias correspondientes al período lectivo 1983.

En todos los establecimientos provinciales de nivel medio y superior se brindará asesoramiento e información necesaria a todos los docentes interesados.

Asimismo y para evacuar consultas, también podrán dirigirse personalmente o por escrito al jefe del departamento Clasificación Docente, Edificio Legislatura, Provincia del Chubut.

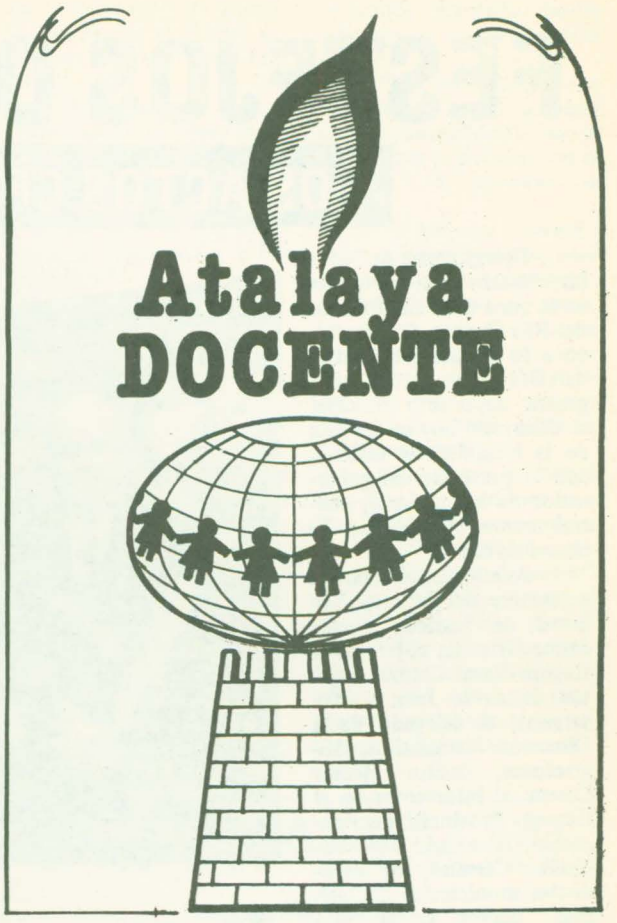

COMENTARIO:

NUEVA DECEPCION SUFREN LOS DOCENTES

Es incomprensible en algunos individuos que tienen a cargo la educación en nuestra provincia, la poca y nula importancia que les prestan a los docentes que están al frente de establecimientos o aquellos que tienen a su cargo la noble tarea de educar. La última humillación la sufrieron nuestros esforzados educadores, cuando recibieron sus haberes. Mientras que el gobierno publicitaba que era la primera provincia que pagaba los $ 600.000, establecidos por Nación, el mismo "aviso" daba cuenta que no lo recibirían aquellos que poseían horas cátedras. Les resulta tan difícil a esta "gente" pensar tan sólo una solución para ese GRAVE PROBLEMA?' Para que no se pasen todo el mes pensando cómo resolverlo les daremos dos soluciones prácticas: 1) A los seiscientos mil pesos, lo dividen por treinta (máximo de horas — cátedras que puede aspirar un docente) y lo mulçiplican por la cantidad de horas que posee (Ejemplo: $ 600.000 : 30 $ 20.000 x 10 hs. $ 200.000) o puede ser esta otra: como todos sabemos (y en algunas oportunidades se cumple) el cargo docente equivale a doce horas cátedra, entonces todo profesor que tenga doce horas cátedra o más se le paga el total, es decir $ 600.000, y todo aquel que no llegue a ese número de horas (12 hs.) se divide el total por doce y se lo multiplica por la cantidad de horas. Como se puede comprobar no es tan difícil lograr una solución. Pero aquí no está el problema, el problema es precisamente ciertos personajes que están en estos momentos dirigiendo tranquilamente desde sus "castillos medievales" a la plebe que se debate sola sin brújula en medio de la tempestad, y que de vez en cuando recibe como contrapartida a su labor el latigazo (en forma de alguna disposición) artero, nada más que para que sepan que por encima de ellos está el Sr. o la Sra. feudal. Es triste ver como solamente la persona del Sr. Ministro es la solución para muchos males que padecen nuestros docentes. Se abrazan a esa esperanza como si fuese la única tabla de salvación en medio de un océano de pesadilla. Realmente es increíble que algunas personas puedan haber pasado por un aula y hayan compartido una charla amable entre compañeros, que tienen la misma sana intención de hacer más llevadera esta vida y dedicar horas de descanso pensando en sus alumnos y la mejor manera de sacarlos adelante. Pero no, hoy en día pareciera que Maquiavelo (el genio maléfico), se ha enseñorado de ciertos niveles de la educación y sólo viven pensando en perjudicar a aquellos que tienen bajo su férula. Realmente Sr. Ministro, Dr. Monje, Ud. ha sido más que condescendiente con esta "gente" y ya no merecen más la disculpa o el perdón, es hora que todo esto acabe para bien de la educación de nuestra provincia. Es hora de que la pesadilla acabe, y los docentes vivan solamente pendientes de sus alumnos (ímproba tarea por cierto), y no que aparte de ello estén pendientes de una nueva Disposición burocrática (que nunca es pensada para mejorar el sistema, sino para complicarlo más, y los cambios de caballo en medio del río son moneda corriente), que llegará para sacudirlo y vuelta a empezar. Dos últimas cosas Sr. Ministro: Lo felicitamos por su designación como representante de la Región Sur ante el Comité Ejecutivo del Consejo Federal de Educación. Y la otra: será cierto que algunos "asesores" de la Media Enseñanza ganan casi el doble que un Director de Escuela Secundaria?

Ah... Dr. Monje, trate de que aprueben rápido la equiparación de las horas cátedra, así pueden abonarlas junto al aumento de $ 600.000.—.

EMPRESA CHUBUT

TRELEW - ESQUEL y TRELEW

Horario TEMPORADA DE INVIERNO

DESDE EL 15 DE MAYO AL 30 DE SEPTIEMBRE DE 1982

SERVICIO ORDINARIO POR LANGUIÑEO

LUNES IDA	LLEGA	SALE	MIERCOLES VUELTA	LLEGA	SALE
Trelew	—.—	7.30	Esquel	—.—	7.30
Gaiman	7.45	7.50	Arroyo Pescado	—.—	—.—
Dolavon	8.10	8.15	Las Salinas	—.—	—.—
Las Chapas	—.—	—.—	Languiñeo	10.15	10.20
Las Plumas	10.50	11.00	Mallín Blanco	—.—	—.—
Los Altares	12.30	13.15	Pampa de Agnia	11.35	11.40
Paso de Indios	14.15	14.25	El Pajarito	—.—	—.—
El Pajarito	—.—	—.—	Paso de Indios	12.40	13.25
Pampa de Agnia	15.25	15.30	Los Altares	14.25	14.30
Mallín Blanco	—.—	—.—	Las Plumas	16.00	16.10
Languiñeo	16.40	16.45	Las Chapas	—.—	—.—
Las Salinas	—.—	—.—	Dolavon	18.30	18.35
Arroyo Pescado	—.—	—.—	Gaiman	—.—	—.—
Esquel	19.15	—.—	Trelew	19.15	—.—

SERVICIO EXPRESO POR TECKA

MIERCOLES — VIERNES — SABADOS IDA	LLEGA	SALE	LUNES — VIERNES — DOMINGOS VUELTA	LLEGA	SALE
Trelew	—.—	8.00	Esquel	—.—	8.00
Gaiman	—.—	—.—	Tecka	9.30	9.40
Dolavon	8.35	8.40	Pampa de Agnia	11.10	11.15
Las Chapas	—.—	—.—	C. Ginebra Chico	—.—	—.—
Las Plumas	11.20	11.30	El Pajarito	—.—	—.—
Los Altares	—.—	—.—	Paso de Indios	12.15	12.55
Paso de Indios	14.00	14.45	Los Altares	—.—	—.—
El Pajarito	—.—	—.—	Las Plumas	15.35	15.45
C. Ginebra Chico	—.—	—.—	Las Chapas	16.50	16.55
Pampa de Agnia	15.45	15.50	Dolavon	18.10	18.15
Tecka	17.15	17.20	Gaiman	—.—	—.—
Esquel	19.00	—.—	Trelew	19.00	—.—

Empresa de Transporte "BAHIA"

DIAS HABILES (Rawson a Playa)		DIAS FERIADOS (Rawson a Playa)	
6.10	15.10	8.10	16.10
7.10	16.10	9.10	17.10
8.10	17.10	10.10	18.10
9.10	18.10	11.10	19.10
10.10	19.10	12.10	20.10
11.10	20.10	13.10	21.10
12.10	21.10	14.10	22.10
13.10	23.10	15.10	
14.10			

EXCURSIONES Y VIAJES ESPECIALES DIRIGIRSE A:

INMIGRANTES 363 — RAWSON.

HOSPITALES (Salud Pública)

RAWSON
R.C. Jones y Roca
T.E. 81260

TRELEW
Pellegrini y 28 de Julio
T.E. 20604

PUERTO MADRYN
Pujol 247 — T.E. 72240

ESQUEL
25 de Mayo 150
T.E. 2414 / 2225

GAIMAN
E. Tello s/n T.E. 202

TREVELIN
T.E. 32

C. RIVADAVIA
H. Yrigoyen 950
T.E. 2541/42/43/44/45

LINEA 28 de JULIO

SOCIEDAD COOPERATIVA DE TRANSPORTES LIMITADA TRELEW - CHUBUT

HORARIOS TEMPORADA INVIERNO

A REGIR DESDE EL 26-4-82

Lunes a Sábados:

TRELEW a PUERTO MADRYN

	(x)			(x)				
Trelew sale:	7.15	9.15	11.30	13.50	16.00	18.00	20.00	21.45
Madryn llega:	8.25	10.25	12.40	15.00	17.10	19.10	21.10	22.55

PUERTO MADRYN a TRELEW

	(x)		(x)					
Madryn sale:	7.00	9.00	11.10	14.00	16.00	18.00	20.00	21.30
Trelew llega:	8.10	10.10	12.20	15.10	17.10	19.10	21.10	22.40

Domingos y Feriados:

TRELEW a PUERTO MADRYN

Trelew sale:	9.30	11.30	13.30	18.00	20.00	21.30
Madryn llega:	10.40	12.40	14.40	19.10	21.10	22.40

PUERTO MADRYN a TRELEW

Madryn sale:	8.00	11.00	13.30	18.00	20.00	21.30
Trelew llega:	9.10	22.10	14.40	19.10	21.10	22.40

Lunes a Viernes (Temporada escolar):

DOLAVON - 28 DE JULIO - DOLAVON

DOLAVON sale:	28 DE JULIO llega:	28 DE JULIO sale:	DOLAVON llega:
5.40	6.05	6.10	6.35
12.00	12.25	12.30	12.55

Lunes a Viernes:

RAWSON - TRELEW - GAIMAN - DOLAVON

	(v)	(a)	(v)	(a)	(v)	(a)
Rawson sale:	—.—	—.—	—.—	14.10	—.—	—.—
Trelew llega:	—.—	—.—	—.—	14.35	—.—	—.—
Trelew sale:	9.30	11.00	13.10	14.40	17.30	19.30
Gaiman llega:	10.10	11.25	13.40	15.10	18.10	19.55
Gaiman sale:	10.15	11.30	13.45	15.15	18.15	20.00
Dolavon llega:	11.00	11.55	14.20	15.40	18.55	20.30

DOLAVON - GAIMAN - TRELEW - RAWSON

	(a)	(v)	(a)	(v)	(v)	(a)
Dolavon sale:	5.15	6.40	11.30	13.30	17.00	19.00
Gaiman llega:	5.45	7.20	11.55	14.10	17.40	19.25
Gaiman sale:	5.50	7.25	12.00	14.15	17.45	19.30
Trelew llega:	6.10	8.00	12.25	14.55	18.30	19.55
Trelew sale:	6.20	—.—	—.—	—.—	—.—	—.—
Rawson llega:	6.50	—.—	—.—	—.—	—.—	—.—

Sábados:

TRELEW - GAIMAN - DOLAVON

	(v)	(v)	(a)	(v)	(a)
Trelew sale:	9.30	13.10	15.00	17.30	19.30
Gaiman llega:	10.10	13.40	15.25	18.10	19.55
Gaiman sale:	10.15	13.45	15.30	18.15	20.00
Dolavon llega:	11.00	14.20	15.55	18.55	20.30

DOLAVON - GAIMAN - TRELEW

	(v)	(a)	(v)	(v)	(a)
Dolavon sale:	6.40	11.30	13.30	17.00	19.00
Gaiman llega:	7.20	11.55	14.10	17.40	19.25
Gaiman sale:	7.25	12.00	14.15	17.45	19.30
Trelew llega:	8.00	12.25	14.55	18.30	19.55

Domingos y Feriados:

TRELEW - GAIMAN - DOLAVON

	(v)	(a)	(v-a)
Trelew sale:	9.30	13.30	19.30
Gaiman llega:	10.10	13.55	20.10
Gaiman sale:	10.15	14.00	20.15
Dolavon llega:	11.00	14.30	21.00

DOLAVON - GAIMAN - TRELEW:

	(v)	(a)	(v-a)
Dolavon sale:	7.30	10.30	18.00
Gaiman llega:	8.10	10.55	18.40
Gaiman sale:	8.15	11.00	18.45
Trelew llega:	8.55	11.25	19.25

NOTA:

Los horarios marcados con (a) circulan por el asfalto.
Los horarios marcados con (v) circulan por el valle.
Los horarios marcados con (x) circulan directos desde y hacia Rawson.

Empresa de Transportes "RAWSON" S. C.

LUNES A VIERNES (Rawson sale)	LUNES A VIERNES (Trelew sale)	SABADOS (Rawson sale)	SABADOS (Trelew sale)	DOMINGOS Y FERIADOS (Rawson sale)	DOMINGOS Y FERIADOS (Trelew sale)
5.00 — 5.30 — 6.00	5.30 — 6.20 — 7.00	6.30 — 7.00 — 7.30	7.00 — 8.00 (7)		
7.00 — 7.50 — 8.10	7.30 — 8.30 — 8.50	8.30 — 9.00 — 9.30	9.00 — 9.30	8.00 — 8.30	8.00 — 9.00
8.50 — 9.10 — 9.30	9.10 — 9.30 — 10.10	10.30 — 11.00	10.00 — 10.30	9.00 — 9.30	9.30 — 10.00
10.10 (7) — 10.30	10.30 — 11.30	11.30 — 13.00	11.00 — 12.30	10.30 — 11.00	10.30 — 12.00
11.10 — 11.30	11.50 — 12.10	13.30 — 14.00	13.30 — 14.00	11.30 — 12.30 (7)	12.30 — 13.00
12.30 — 12.50	12.50 — 13.10 (7)	15.00 — 15.30	14.30 — 15.00	14.00 — 14.30	13.30 — 15.30
13.30 — 13.50	13.50 — 14.30	16.00 — 17.00	16.00 — 17.00	15.30 — 17.00	16.00 — 16.30
14.10 — 14.30	14.50 — 15.10	17.30 — 18.30	17.30 — 18.00	17.30 — 18.00	18.00 — 18.30
15.10 — 15.30	15.50 — 16.10	19.00 — 20.00	19.00 — 19.30	19.00 — 19.30	19.30 — 20.00
15.50 — 16.30	17.30 — 17.50	20.30 — 21.10	20.00 — 20.30	20.30 — 21.20	20.30 — 21.10
16.50 — 17.10	18.30 — 18.50	22.00 — 24.00	21.10 — 23.00	22.00 — 24.00	23.00 — 01.00
18.10 — 18.30	19.10 — 20.10 (7)		01.00		
19.10 — 19.30	20.30 — 21.10				
19.50 — 21.10	23.00 — 01.00				
22.00 — 24.00					

EXCURSIONES Y VIAJES ESPECIALES DIRIGIRSE A:
CASTELLI 347 — T.E. 81915 — RAWSON — CHUBUT

Farmacias de turno

DIA	RAWSON	TRELEW
Dom. 5	"RAWSON"	"PUGH — TRELEW"
Lun. 6	"ROCA"	"CHUBUT — LUJAN"
Mar. 7	"BELGRANO"	"ITALIA — QUEROL"
Mier. 8	"RAWSON"	"AVENIDA — PLAZA"
Jue. 9	"ROCA"	"YRIGOYEN — TRELEW"
Vie. 10	"BELGRANO"	"PUGH — SABIN"
Sáb. 11	"ROCA"	"CHUBUT — QUEROL"

DIRECCIONES DE FARMACIAS

RAWSON

F. "Belgrano"	Avda. Sarmiento y Vacchina	T.E. 81178
F. "Roca"	Mariano Moreno 574	T.E. 81247
F. "Rawson"	Belgrano y Luis Costa	
F. "Italia"	Italia 156	T.E. 21206
F. "Lujan"	San Martín 757	T.E. 20658
F. "Avenida"	Hipólito Yrigoyen 1046	T.E. 21531
F. "Querol"	25 de Mayo 401	T.E. 21263
F. "Yrigoyen"	Hipólito Yrigoyen 835	T.E. 21497

TRELEW

F. "Plaza"	Rivadavia 343	Tw.
F. "Pugh"	Hernández y Lamadrid	Tw.
F. "Trelew"	San Martín 1168	Tw.
F. "Chubut"	España 30	T.E.21369
F. "Sabin"	Colombia esquina Chiclana	Tw.

PUERTO MADRYN

F. "Madryn"	Juan Muzzio y Necochea	
F. "Moderna"	B. Mitre y Sarmiento	T.E. 71283
F. "Suarez"	Avenida Pujol y Fontana	
F. "Central"	25 de Mayo 272	T.E. 71866
F. "Del Pueblo"	Roque Saenz Peña 195	T.E. 71803

PRIMERA FINAL DEL PREPARACION EN RAWSON: GERMINAL Vs. RACING

Doble atracción presenta este domingo la gente capitalina, con el encuentro que disputará Germinal frente a Rácing CLub de Trelew por la final del Preparación y su nuevo aniversario (fue el viernes) que intentará seguir festejándolo con una victoria ante su difícil adversario.

Este cotejo tan esperado por la afición futbolística, tendrá lugar esta tarde a partir de las 16 horas en el reducto de Germinal, que seguramente vivirá otra de sus clásicas fiestas domingueras.

Pero volcando el comentario sobre el match, podemos adelantar que ambos equipos presentarán la totalidad de sus fuerzas. La postergación de una semana permitió la recuperación de algunos hombres que se encontraban en inferioridad física y que estarán hoy integrando los respectivos planteles.

Ya hicimos comentarios sobre la paridad de fuerzas y las similares campañas desarrolladas hasta el presente, con una sola derrota Germinal, mientras Rácing llega al lance en calidad de invicto. Quizás no se logre un encuentro atractivo, pero lo que nadie pone en duda es sobre el fervor y la lucha que presentarán ambos en el rectángulo donde nadie pedirá tregua, esto augura emotividad que esperamos no traspongan los límites de un confrontación deportiva y todos los que conforman el espectáculo (jugadores, directivos, técnicos, autoridades, jueces y público) vivan una auténtica fiesta que reavive el alicaído momento que se observa dentro de este juego.

Los primeros 60 años de vida de una institución del prestigio de Germinal será otro de los atractivos y motivaciones para que los hombres capitalinos vuelquen dentro del campo de juego todo el amor que representa vestir la divisa "alviverde", y en igual medida, su contrincante, Rácing Club, se asocie a la jornada con la corrección y capacidad que lo caracteriza.

Las condiciones están dadas para que el fútbol del Valle, tenga a partir de hoy la resurrección que todos anhelamos.

PRIMERA B

Felizmente, luego de largos debates, comenzará hoy el torneo Preparación en la división Ascenso donde participan los equipos de Ameghino, Dolavon, Alberdi y la flamante institución incorporada à la Liga "Valle del Chubut" nos referimos al Deportivo Rawson.

ACTIVIDAD DEPORTIVA DEL FIN DE SEMANA

Con una nueva versión del Campeonato de Box de los Barrios se inició el viernes otra semana prolífica en el deporte zonal. Organizado por la Comisión Municipal de Box y la Asociación Cooperadora del Gimnasio, se llevó a cabo la primera velada pugilística donde se presentan boxeadores amateurs de los barrios trelewenses.

También bochas, disputa del trofeo Casa Muñoz, en el Círculo Bochófilo de Trelew, básquet, karate, exhibición en la escuela en Barrio Los Olmos de Trelew, Papi Fútbol, Tenis (viajó a Río Gallegos una delegación el día viernes) y otras disciplinas deportivas reflejan claramente las diversas actividades deportivas que nos brinda nuestra zona y donde acapara la mayor atención, junto al fútbol, la competencia de automovilismo a desarrollarse esta tarde en el circuito de la Asociación de Volantes "Mar y Valle".

Aún sin confirmar, los inscriptos superarían comodamente un parque de 30 coches, divididos en las dos categorías. Lógicamente la categoría menor, hasta 800 c.c. es quien acapara un mayor número de participantes estimándose en 20 máquinas en la línea de largada.

PALETA PELOTA — ANIVERSARIO EN RAWSON

Mañana en el frontón del Círculo Católico de Obreros de Rawson, comenzará el torneo organizado por la comisión del club de Pelota Paleta de la capital en tres categorías. Este evento se realizará en adhesión al Aniversario del Club Germinal y han comprometido su participación pelotaris de Rawson, Trelew y Puerto Madryn.

FERIA ARTESANAL EN RAWSON

Como parte de los festejos celebratorios del 117o. aniversario de la fundación de la ciudad de Rawson, se ha organizado para el 16 septiembre, en inmediaciones de la plaza Guillermo Rawson, una Feria Artesnal.

Por tal motivo, la municipalidad de la ciudad de Rawson invita a todos los artesanos de la zona a exponer a la venta sus productos, el mencionado día 16 de 10 a 18.

A los efectos de determinar los lugares de exposición y venta de los productos, se solicitó a los artesanos a registrar su inscripción antes del día 13 inclusive, en la Dirección de Cultura de la Municipalidad (Cine Teatro) en horario de oficina.



Dialoguitos ciudadanos de Prudencio y Espinoso



— Buenos días Espinoso. ¡Por suerte que tenemos un fin de semana como la gente! Los habitantes del Barrio Fittipaldi y de otros estarán agradecidos por este sol que secará el barro que desde hace tiempo se ha adueñado de las calles y veredas. ¿No te parece?

— Ya lo creo, pero me da la impresión que es la única ayuda a la que pueden acudir: el buen tiempo. Si no hay eso que solucione el problema pareciera que están condenados a soportar el mal estado de las calles. ¿No habrá otra solución?

— Estimo que sí y que alguien tiene que darla. Pero pasando a otro tema quiero comentarte que ha terminado la entrega de las llaves del Barrio de 432 viviendas de Rawson. Se terminó la espera para muchos...

— Bueno, te aclaro que las llaves se habrán entregado pero nadie ha podido comenzar a vivir en los departamentos.

— ¿Cómo decís? ¿Que nadie se ha mudado todavía? Porqué no me explicás un poco la cuestión?

— Es muy simple. El barrio todavía no tiene solucionados algunos aspectos de los servicios esenciales (luz, gas) que impiden el acceso a las viviendas. Los organismos que tienen que ver con estas cosas deberán apurar los expedientes para que de una vez por todas se termine la cuestión.

— Las que están sumamente enojadas con Canal 7 de Rawson son las mujeres.

— ¿Y se puede saber por qué? Pero dejame que lo adivine... ¿Será por algún cambio de programación?... ¿De alguna telenovela, tal vez?

— Andás bastante cerca. El caso específico es la obra "Un hombre como vos" que se difundía a partir de las 22 un día de semana.

— ¿Y ahora qué ha pasado?

— Sencillamente que han trasladado su emisión a la tarde, despertando las iras de quienes seguían capítulo a capítulo los desencuentros amorosos de Claudio García Satur y Mariquita Valenzuela.

— Supongo que esas personas habrán hecho oir sus protestas, no?

— Y en qué forma! El Canal 7 recibió con ese motivo más de 40 llamadas de telespectadoras furiosas que por razones especialmente de trabajo no podrán seguir la novela. Además el envío de cartas solicitando no innovar el horario ya tomó el carácter de verdadera avalancha. ¿Qué te parece?

— Y las mujeres cuando quieren se hacen oir y ya que don Lerman convoca desde la pantalla a que los espectadores opinen sobre la programación y aporten sus ideas, el caso tiene solución.

— A menos que esa convocatoria sea un mero formulismo...

— El otro día pasé por la calle Belgrano, entre Conesa y Gregorio Mayo y me sorprendió ver en una ventana un cartel que decía "Dirección de Deportes".

— No me digas que han trasladado otra vez a los muchachos de Deportes. Ya he perdido la cuenta las veces que los han cambiado de lugar.

— Sin embargo no hay mal que por bien no venga. Te habrás enterado que Pedrito se casa y ello lo hace acreedor de nuestras felicitaciones.

— Felicitaciones también a todos los inmigrantes y a los germinalistas. Será hasta el domingo que viene.

CENTRO FILATELICO RAWSON

Convoca a sus Asociados a Asamblea Ordinaria para el día 12 de septiembre de 1982 a las 10.30 horas en su local sito en Belgrano, para considerar el siguiente ORDEN DEL DIA

1) Elección de dos Asambleistas para formar el Acta de Asamblea juntamente con el Presidente y Secretario.
2) Consideración de Memoria y Balances de los ejercicios 1980 y 1981.
3) Renovación de Comisión Directiva.

Héctor B. Menéndez
Secretario

José A. Reznik
Presidente

AGENCIA 1003
CASA "LA SUERTE"
BUSQUE EN ESTE ESPACIO TODOS LOS DOMINGOS SU PREMIO DE LA:
Lotería Nacional
SORTEO DEL 4/9/82
1) 08846 6) 04139
2) 13350 7) 18652
3) 21265 8) 20315
4) 04004 9) 22788
5) 10014 10) 37639
M. Moreno 719 (al lado de Welcome) Rawson

Stagnitta hnos.

VENTA DE MATERIALES
CLOACAS — AGUA — GAS Y SANITARIOS
NUEVO LOCAL • BELGRANO 632 • RAWSON

pieles Atlantic

PRENDAS A MEDIDA
REFORMAS—ARREGLOS
LIMPIEZA GAMULANES
PLANCHADOS Y CAMARAS
MORENO 755 - RAWSON

Escaneado17.

RAWSON

117 AÑOS DE FECUNDA HISTORIA

El próximo miércoles, nuestva ciudad cumplirá 117 años.

Rawson, el corazón político de Chubut, ha transcurrido esos años en un marco de calma laboriosidad y si bien no alcanzó espectaculares picos de desarrollo industrial constituyó, en cambio, una comunidad firmemente arraigada y particularmente vinculada al manejo de la administración provincial de la cual, como es obvio, depende la marcha de la provincia.

En esta edición, se ofrece un nutrido material periodístico destinado a bucear el pasado y analizar el futuro de una ciudad cuyo mayor símbolo es la sede de l- Gobernación.

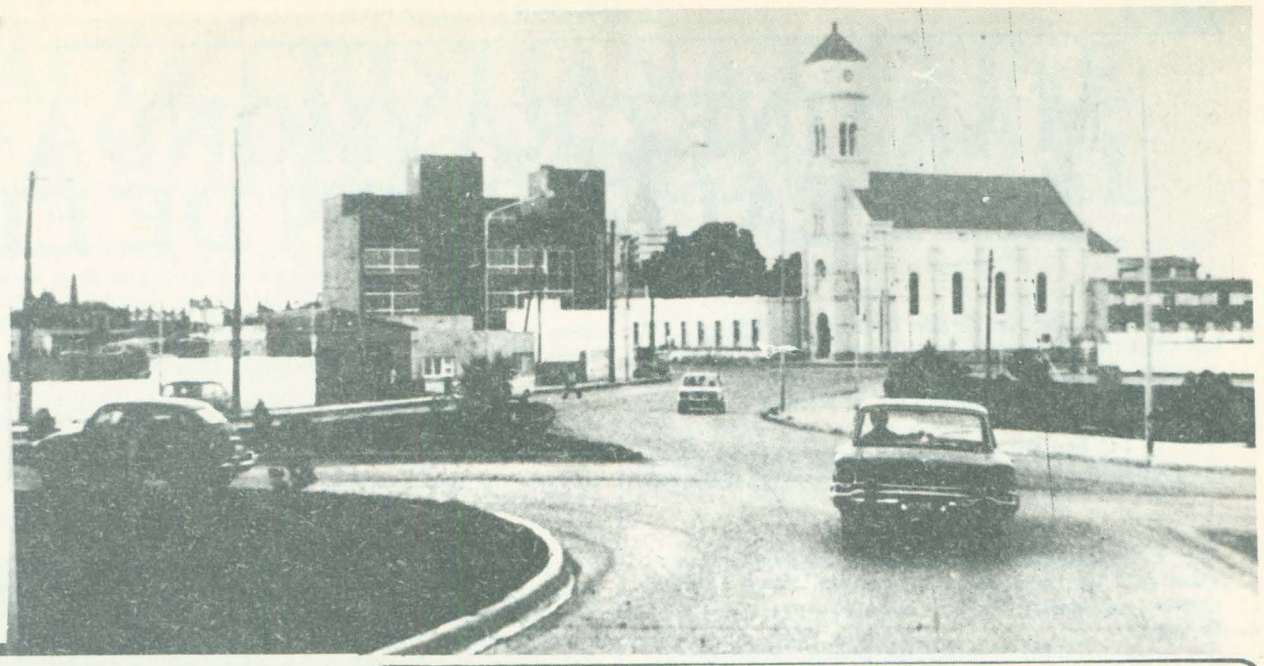

UN AMPLIO INFORME PRODUJO EL DOCTOR ZORRILLA SANCHEZ



"LOS PRINCIPALES OBJETIVOS QUE ME PROPUSE AL ASUMIR ESTAN CONCRETADOS", AFIRMO

Un amplio informe sobre la situaciòn financiera de la municipalidad de Rawson produjo el intendente, doctor Antonio Zorrilla Sánchez.

El mandatario, que formuló un análisis contable, aseguró que al término de su gestión las finanzas municipales estarán definitivamente saneadas, aludiendo a la deuda mantenida con la Dirección General de Energía y Comunicaciones que precipitó la renuncia de su predecesor en el cargo.

El Regional

PERIODICO INDEPENDIENTE AL SERVICIO DE LA COMUNIDAD CHUBUTENSE

RAWSON (Ch.), 12 de septiembre de 1982. Nro. 377 – Precio: $8.000 –

PESIMISMO OFICIAL SOBRE LA PRIVATIZACION DEL CANAL 7



El Partido Demócrata Cristiano dejó oficialmente inaugurada ayer su sede partidaria en Rawson.

Al acto, cumplido a partir de las 18 en el local de Hipólito Yrigoyen 55, asistieron el presidente del comité provincial, arquitecto Edgardo Bellotti, y los dirigentes locales Miguel Angel Castillo y Jorge Presas.

Ante un nutrido público, hablaron sucesivamente Bellotti y Castillo, quien preside la comisión provisoria en el orden local.

LUCIDOS CONTORNOS EN LA CENA ANIVERSARIO DE LA ESCUELA 4



Brillantes contornos alcanzó anoche la cena danzante con la que se festejó el centésimo aniversario de la creación de la Escuela provincial número 4, originariamente llamada Nacional número 1.

Al encuentro, que congregó en torno a la mesa de la camaradería a cerca de mil personas, en su mayoría viejos docentes y ex alumnos,asistió el ministro de Gobierno, Educación y Justicia, doctor Ramón Antonio Monje, quien compartió la mesa central con la directora del establecimiento, Adelaida Becerra de García Cavín, y las altas autoridades educativas provinciales.

La reunión, una verdadera fiesta del reencuentro, culminó en un grato clima ya avanzada la madrugada, dejando un nuevo e inolvidable recuerdo en una comunidad cuyos integrantes se educaron en su inmensa mayoría en la querida escuela.

EL CIRCULO SOCIAL ENCARA SU APERTURA A LA COMUNIDAD

Un perfil inédito imprimirá a su accionar el Círculo Social y Cultura Rawson, esencialmente apuntado a transformarlo en un centro capaz de nuclear a los sectores de la comunidad con inquietudes culturales.

La entidad, dotada de una infraestructura excepcional, formuló en tal sentido una amplia convocatoria para el sábado 25 en su sede de Belgrano y Lewis Jones.

El círculo espera aportes que permitan, en corto plazo, poner en funcionamiento un Cine–Club, instalar un taller de plástica, formar un centro de aficionados a la fotografía y, en el terreno deportivo, impulsar la actividad tenística.

Es claro que allí no se agotan los propósitos de los directivos, quienes aspiran a recibir todo tipo de propuestas susceptibles de enriquecer la actividad cultural de Rawson y la zona.

Par la reunión del 25, que comenzará a las 11, se solicita la asistencia de quienes se sientan, de una u otra manera, comprometidos con las aspiraciones culturales de la comunidad.

A cambio se exige un solo requisito: hacerse socio de la entidad mediante el pago de una exigua cuota mensual.

COMAR S. R. L.

MUEBLERIA – ARTICULOS DEL HOGAR – AUDIO – TV COLOR

PHILIPS – BGH – DREAN – LONGVIE – SIRENA – VOLCAN – TONOMAC

San Martín y Conesa – T.E. 81-532 – RAWSON(CHUBUT)

MARTINEZ RAYMONDA CONFIA EN LA REALIZACION DE ELECCIONES

El presidente del Partido Demócrata Progresista, Rafael Martínez Raymonda, restó posibilidades a un nuevo pronunciamiento militar destinado a interrumpir el proceso electoral puesto en marcha por el presidente Reynaldo Bignone.

El político santafecino, que fue embajador del gobierno militar en Italia, también estimó que el más eficaz freno a una aventura golpista será la recomposición de la economía a través de la puesta en marcha nuevamente del aparato productivo.

Martínez Raymonda formuló declaraciones exclusivas a EL REGIONAL asegurando que la Lay Electoral sancionada en 1963, que consagró el sistema de representación proporcional, debe continuar vigente.

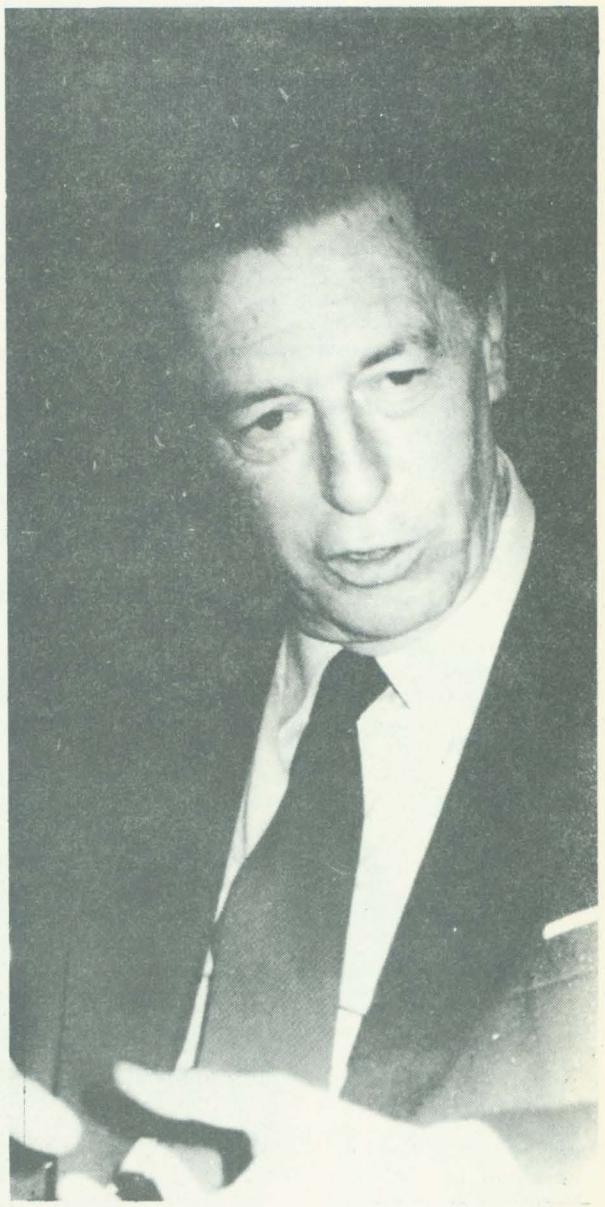

P.:—¿Cuál es su actividad ante los hechos:pesimistas, optimistas, indiferente...?

M.R.:Mi esperanza, más que mi optimismo, se fundamenta más que en la cordura de los partidos politicos (que hay mucha, quizás como pocas veces se ha visto), sino en la búsqueda de entendimientos.

No se pretende que haya unanimidad, pues la unidad de pareceres no es requisito de la democracia, por el contrario. Pero si que haya ciertas reglas de juego inmutables; que logremos definir estratégias y objetivos de la nación, cosa que evidentemente hace muchos años que no hemos logrado concretar. Nosotros hemos tenido estrategias y objetivos por gobiernos, y a veces hasta por Ministro. Es necesario que el pais todo, sepa que quiere ser; cuál el el modelo al que quiere ajustarse, que tipo de sociedad quiere y cual es su ubicación en el mundo. Y éste sería el marco, el techo sobre el cual vamos a disentir en el pluralismo sobre la metodologia, pero no sobre los objetivos. A partir de esto (que supone también ese acuerdo de garantías constitucionales que aseguren que vamos a esperar que termine el gobierno que no nos guste, y que el gobierno va a dejar que los que estén enfrente de su posición puedan ganarle legítimamente) vamos a comenzar a consolidar etapas que resuelvan los grandes problemas nacionales.

P.:—¿A que problemas hace Ud. referencia concretamente?

M.R.: El aparato productivo argentino no parece idóneo., hay que hacer un salto de calidad.

Pero estamos atrapados por la coyuntura, que existe sin duda alguna, pero que nos ha hecho olvidar la posibilidad de la modificación de su estructura. En esto es en lo que tengo un optimismo no para lo inmediato, pero si para el mediano y largo plazo. Solo bastará que empecemos a coincidir ya mismo, en algunos puntos.

Ya porque no podemos esperar a que dentro de un año y medio se instale el gobieno constitucional para recién empezar a tomar medidas, porque las urgencias son clamantes Tengo la preocupación de no ver ni en el gobierno (que no pueda seguir al pueblo a través de sus sectores políticos y sociales representativos, su opinión y consenso para determinar medidas) y los sectores civiles que no pueden ignorar que deben asumir parte de esa responsabilidad común, que no es convalidar para nada lo de atrás, sino en buscar coincidencias comunes para ejecutar ya, de ahora en adelante.

P.:—¿Ud. sugiere un acercamiento de sectores populares al poder o a la inversa?

M.R.:—No sé. Los argentinos no nos hemos acostumbrado a buscar coincidencias comunes, sino a buscar contraposiciones.

Hay que cambiar la mentalidad. Y yo no culpo a los demás, esto nos comprende a todos. Quizas yo y mis amigos tengamos también frenos y reticencias. Esto no es una acusación, es tan sólo una reflexión muy preocupada Cuando uno ve países con larga tradición y estabilidad democrática, en los que el gobierno ante una crisis llama a la oposición y la oposición concurre al llamado del gobierno, porque hay una correspondencia permanente, uno advierte cómo debe funcionar el sistema. La política exterior, la deuda externa, por ejemplo, no son temas para un gobierno y tampoco para un partido. son temas del país todo

P.:—Ud. habla de democracia, pero ¿cuál es esa democracia?

M.R.:—Democracia es un sistema de ida y vuelelta. Un sistema que garantiza que el que gana gobierna, pero también impone que el que gobierna respeta.!. Porque si el gobierno asume la totalidad y plenitud del aparato del estado, dinero medios de difusión el poder político del estado para su partido, no es democracia.

P.: —¿Se refiere al Peronismo?

M.R.:—No! Eso lo han hecho todos. Los conservadores hicieron fraude.

Los Peronistas usaron los medios de difusión, algunos otros también. Fíjese, en la política argentina hubo algunas transferencias de gobierno civil a otro civil, pocas desgraciadamente, pero las hubo, y nunca inunca! , ganó un partido opositor .Fíjese que siempre los gobiernos civiles entregaron el gobierno al mismo signo partidario. Yrigoyen lo transfirió a Alvear; Alvear entregó aYrigoyen; Justo entregó a Ortiz; Perón entregó a Perón. No hubo alternativas como las hay en todos los paises democráticos donde el sistema funciona, en Venezuela en Colombia, en Chile...

P.:—Bueno, Chile también se cortó...

M.R.:—Fue como ocurrió en muchos países de Latinoamérica, cuando la locura de la ultraizquierda sirvió de base y fundamento para que la ultraderecha quebrara la democràcia ...

P.:—¿Cuál es su opinión sobre el Estatuto de los Partidos?

M.R.: — Ya nuestro pensamiento no era necesario. No lo tienen los países democráticos del mundo, salvo Alemania con pequeñas normas. El sólo hecho de cancelar las afiliaciones anteriores, es un factor que puede impedir el acortamiento de los plazos para el proceso electoral. Además , no debe meterse en lo cuantitativo de los partidos, porque para ello está la ley electoral.

p.:—Las elecciones ¿cuando?

M.R.:— Lo antes posible. Lo ideal sería a mediados del año proximo para entregar el poder antes del año 1984.

P.:—¿A que Ley electoral aspira Ud.? ¿Cuál es el bosquejo electoral que Ud. desea?

M.R.:—Es buena la pregunta. Creo que el País no puede retroceder lo que ya alcanzó, que es la representación proporcional, que por otra parte es Ley vigente desde 1963 en adelante. No creo que haya otro sistema que democráticamente puede calificarse de justo, nadie puede pretender más representación que la que emerja de la verdadera cantidad de votos obtenidos de voluntades populares. El otro sistema de lista incompleta, premia (sin ninguna justificación) a la primera minoría con los tercios restantes, ignorando al resto de las voluntades.

P.:—¿Vamos a llegar a las elecciones?

M.R.:—Nadie puede hacer una afirmación absoluta, pero la relación de probabilidades, es inmensamente mayor a la de que vamos a llegar; y la razón es una cosa muy simple: cuando en estos tipos de gobierno de facto, la etapa que dice "el día tal convoco a elecciones", el que quiera golpear le va a resultar muy difícil justificar su actitud. Porque ya no voltea ese funcionario, sino que voltea a la elección que viene. Además, no hay capacidad de poder en las fuerzas armadas, en este momento, como para sostener actitud golpista.

Esto no excluye, que si en el país se genera un gran caos social y político, se creen condiciones propicias para un intento golpista.

P.:—¿Cuál sería la forma de evitar ese interminable riesgo que tanto se anuncia?

M.R.:—Lo que hace falta, es buscar propuestas válidas, que resten fuerza a cualquier otra posibilidad. Una forma es recomponer el aparato productivo de la Naciòn

. Y esa reactivación no puede sólo basarse en la expansión de las exportaciones, está bien hacerlo, pero eso sólo no basta!. A lo sumo el caudal exportable de la industria puede llegar a ser de un por ciénto de lo que puede producir, y debe ser el mercado interno quién dé un impulso decisivo a esta reactivación industrial. El mercado interno sólo se reactiva con consumo y el consumo sólo lo producen las grandes masas de la población, y esas grandes masas dependen del salario. Esto quiere decir, que en forma inmediata se debe mejorar la capacidad del salario para lograr una reactivación adecuada. Pero para que eso sea efectivo, se deben concertar precios. Lamentablemente se han perdido uno de los instrumentos más importantes en este proceso, que es el concretar precios a fin de evitar la caída del salario real. Pues antes de iniciar la negociación se dió la licuación de los pasivos empresarios. El segundo problema es el de las altas tasas intereses. Se deben llevar casi a cero, el interés del corcortoplacismo, a fin de evitar la terrible especulación existente. El dinero debe volver al consumo y a la producción. Hay que apoyar todo el aparato de comercialización de tipo cooperativo, a fin de ir encauzando un mayor consumo, y de destruir la intermediación existente. Hay que crear la liga del consumidor, es decir, tender a unificar el poder débil individualmente del consumidor, frente al poderío de los capitales productores que quieren imponer costos desmedidos. En síntesis, un conjunto de medidas tendientes a recomponer la economía del pais.

Nota realizada por María del Carmen Porcel de Peralta
Mar del Plata, septiembre de 1982.

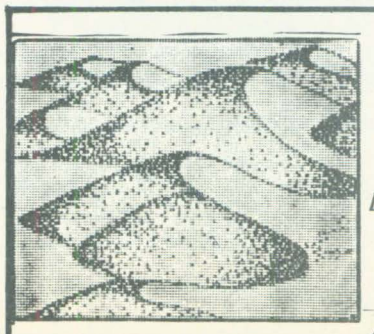

HECTOR OMAR FEBRERO

TRANSPORTES GENERALES
EXPLOTACION YACIMIENTOS DE ARIDOS
ARENA — RIPIO — ZARANDEADOS
TRITURADOS

A. Maiz 345 T.E. 81-617 Rawson

LA DEMOCRACIA CRISTIANA DEFINE SU PROPUESTA POLITICA PROVINCIAL

Miguel Angel Castillo, uno de los máximos dirigentes regionales del Partido Demócrata Cristiano, fijó la posición de la corriente en cuanto a su relación con la Iglesia asegurando que el partido no actúa bajo el amparo eclesial.

En declaraciones a EL REGIONAL, el dirigente salió al cruce de acusaciones generadas en algunos sectores políticos según las cuales algunos sacerdotes estaban realizando tareas de proselitismo en favor de la D.C.

Castillo, por otra parte, indicó que el social — cristianismo está elaborando una propuesta económica para la provinica a partir de la tarea encarada por comisiones de trabajo formadas en la zona, Comodoro Rivadavia y Esquel.

Por lo demás, aseguró que la Convocatoria Multipartidaria tiene una presencia activa en el campo político provincial lo cual, añadió, quedó plenamente demostrado en el acto desarrollado el pasado 17 de agosto en el Gimnasio Municipal de Trelew.

El diálogo con el dirigente de la Democracia Cristiana fue el siguiente:

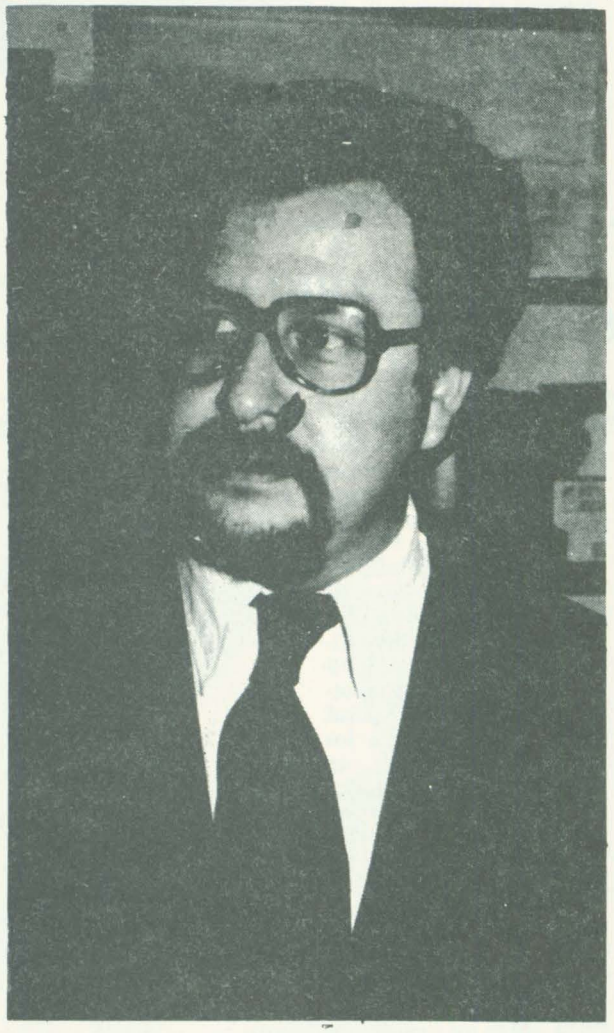

P. — ¿La Democracia Cristiana tiene propuestas concretas para estimular el desarrollo de Chubut?

R. —Sí señor Periodista, la D. C. está elaborando respuestas concretas para estimular el desarrollo Provincial.

Sería ingenuo o irresponsable en este momento manifestarle nuestros planes en el aspecto técnico, pero si puedo informarle que las comisiones de trabajo en el ámbito económico están trabajando en Comodoro Rivadavia, Esquel, y en nuestra zona. Aquí, en el Valle, presiden las comisiones los Agrimensores Méndez Elizalde y Capart, el Contador Lanús y el ingeniero Presas.

Debo agregar que para nosotros la democracia debe ser plena, lo que involucre lo político, lo económico, lo social, lo cultural. El desarrollo no consiste sólo en acumular riquezas, en el puro crecimiento económico. Además de ello hace falta un desarrollo social, político, cultural, etc. un desarrollo integral. Por ello entendemos que no puede estar supeditada la conducción polftica a la economía.

P. —¿A qué actividades básicas productivas apunta la propuesta de la DC?

R. —La política económica de la Democracia Cristiana tiende a promover el consenso para la programación y el bienestar de toda la población. Esta política debe tender a lograr una tasa de crecimiento importante y compatible con el pleno empleo de los recursos y con una remuneración de los factores, evitando aumentar las desigualdades. Orientará un crecimiento equilibrado impulsando nuestras potencialidades en recursos mineros, forestal, ictícola, ganadero e industrial.

P. — En otro orden ¿La Multipartidaria de Chubut tiene existencia real?

R. —El acto masivo del 17 de agosto con presencia de dirigentes nacionales, las reuniones sociales y plenarias provinciales como los documentos emitidos por la Multipartidaria dan una prueba cabal de la existencia real en la comunidad provincial de este instrumento válido para la institucionalización del paíz. Convocatoria, que, no es de rigor un movimiento contra nadie, sino a favor del país. La multipartidaria en el marco del diálogo trabaja para asegurar una Argentina en paz, lo que implica en justicia, democracia y libertad, así como el auténtico protagonismo popular.

P. —En términos estrictamente partidarios desde algunos sectores políticos se insiste en que la Iglesia de Trelew sirve a propósitos proselitistas de la DC, mencionándose incluso a algunos sacerdotes.

¿Hasta qué punto la presunción es válida?

R. —Con respecto a esta pregunta, señor periodista, trataré de ser amplio y terminante: La Iglesia no debe hacer política en el sentido partidista del término. La Iglesia actúa en una perspectiva que llama "pastoral", como "experta en humanidad". Su profunda preocupación por la dignidad humana, su promoción activa de los derechos del hombre y la justicia social, llevan necesariamente a que su prédica tenga "consecuencias políticas", porque es imposible aislar las dimensiones de lo humano.

Pero la Iglesia no es un partido político, ni ampara, auspicia o apoya a ningún partido político.

Desde la Evangelización, la Iglesia estará siempre presente denunciando todo aquello que atente contra la dignidad humana y promoviendo la comunión, la participación y la justicia.

Hay que decirlo en letras grandes: LA D. CRISITIANA NO ES UN PARTIDO CONFESIONAL. Esto significa que pueden participar en él todos los hombres que acepten su criterio de interpretación de la realidad nacional.

Nuestra definición cristiana implica una convicción humanista y trascendente, no una actitud confesional.

Por ello ser demócrata cristiano es compatible con cualquier pensamiento religioso.

Nadie fuera de la estructura jerárquica de la Iglesia tiene derecho a considerarse mentor o intérprete exclusivo de la Doctrina Social de la Iglesia. La Democracia Cristiana no es por ende depositaria de la doctrina social de la Iglesia, sino que recibe y asimila su mensaje como puede hacerlo cualquier otro movimiento político en la vida argentina.

La Democracia Cristiana, recoge las enseñanzas de la Iglesia y "bajo su cuenta y riesgo", plantea una alternativa política de nueva sociedad: un modelo o proyecto político.

CASA PRIETO

LA CASA QUE LO TIENE TODO
Y ALGO MAS

BAZAR — JUGUETERIA — REGALOS
ARTICULOS DE PESCA
(CARNADAS TODO EL AÑO)
BICICLETERIA Y REPUESTOS

Av. San Martín 475 T.E. 81194 Rawson

QUINIELA — AGENCIA OFICIAL

AGENCIA **1001**

"LA GANADORA"

ESTAMOS PAGANDO SUS ACIERTOS
DESDE LAS 8, 15 Hs.
GANE DINERO Y ADMIRE NUESTROS
AUTENTICOS ARTICULOS ARTESANALES

Av. San Martín 483 Rawson T.E. 81194

KIOSCO Y MERCERIA

EL DEDAL

EN AV. SARMIENTO Y VACCHINA

DONDE ADEMAS DEL EXTENSO SURTIDO
EN MERCERIA, ENCONTRARA
INTERESANTES OFERTAS EN ROPA PARA
BEBES, NIÑOS, JOVENES, ESCOLARES,
Y NUMEROSAS NOVEDADES A PRECIOS
INCREIBLES

FIAMBRES Y EMPANADAS CASERAS
ESTABLECIMIENTO ELABORADOR

"LA EMPANADA"

A TODA HORA PREPARAMOS EN EL ACTO
EMPANADAS — PASTELES — CHURROS
BOCADITOS — TORTAS FRITAS
SANDWICHES — TORTAS — ETC.
LACTEOS — GASEOSAS — VINOS
POSTRES

Av. San Martín 535 Rawson T.E. 81586

PROVEEDORA CHUBUT

TODO PARA LA CONSTRUCCION

CAL — CEMENTO
BLOQUES — HIERROS
ELECTRICIDAD — ABERTURAS
LADRILLOS DE PRIMERA CALIDAD

REPARTO A DOMICILIO
EN RAWSON Y PLAYA UNION

Vacchina 248 T.E. 81677 Rawson

Casa RAWSON

LA LIBRERIA DE TODO EL AÑO

ART. DE DIBUJO TECNICO — COMERCIAL
ESCOLAR Y NUESTRAS TRADICIONALES
OFERTAS EN BAZAR Y REGALOS

Av. Sarmiento 720 9103 Rawson T.E. 81907

NUEVA ETAPA DE LA MUTUAL DE EMPLEADOS PUBLICOS

Desde el 24 de junio del corriente año, ejerce la intervención en la Asociación de Empleados Provinciales del Chubut, con sede central en Rawson, el contador Primo García, cuya designación se dispuso por resolución Nro. 573/82 del Instituto Nacional de Acción Mutual.

El comienzo de su gestión —Como se recordará— se produjo en circunstancias que la entidad con una masa de afiliados que ronda los 3000 asociados aproximadamente, a través de una muy delicada situación económica.

Pasados más de dos meses de aquella oportunidad, EL REGIONAL consideró conveniente conversar con el contador Primo García para que nos brindara un amplio informe acerca de la misión cumplida hasta el momento. Este fue el diálogo mantenido:



— ¿Cuáles fueron los primeros pasos dados por la intervención en la A.M.E.P.?

— Mi tarea partió de una situación económica muy delicada, atento al grado de endeudamiento de la mutual frente a las posibilidades y medios de cancelación de su pasivo. Teniendo en cuenta esa situación comencé las labores de reordenamiento administrativo, que básicamente pueden sintetizarse en la apertura de una cuenta corriente en el Banco de la Provincia del Chubut, dado que al momento de la intervención tenía su cuenta bancaria cancelada; tratativas con los principales acreedores con los que se observó buena predisposición; contratación de servicios profesionales permanentes de un contador público y de un abogado, responsables cada uno en su área profesional; readecuación de los cuadros de personal y otras tareas propias de una correcta administración.

En otro orden se resolvió actualizar la cuota de aporte de cada asociado, elevándola de $ 20.000 a $ 50.000, incorporando los servicios de peluquería, farmacias y pescaderías, prestados por intermedio de convenios.

También se hizo contacto con la Mutual del Personal de Y.P.F. con la finalidad de convenir servicios en Comodoro Rivadavia y su zona de influencia para beneficio de empleados provinciales y municipales y se realizaron visitas y gestiones en Esquel, Puerto Madryn, Dolavon, Gaiman, El Maitén y Corcovado.

Quiero destacar asimismo la concurrencia al Instituto Nacional de Acción Mutual a fin de tomar conocimiento directo de sus autoridades y recibir asesoramiento adecuado. Aquí es dable resaltar el gran apoyo y verdadero interés que demostró el IANM para que esta mutual recupere normalmente su actividad.

— ¿Qué consideraciones podría hacernos sobre el futuro de la asociación?

— Es innegable que atento a las posibilidades de agrupar a un importante número de asociados, como así también al abarcar geográficamente todo el ámbito provincial, una entidad que presta servicios mutualizados cumple con una innegable función social, más si pensamos en la difícil situación económica por la que atraviesa el sector asalariado.

Estas razones me llevan a estimar que lograda su recuperación económica, se descarta una actividad amplia y positiva de la A.M.E.P.

— ¿Cuales serían los requerimientos básicos para ello?

— La recuperación de la mutual será posible si hay comprensión y confianza en sus acreedores, apoyo de los asociados utilizando los servicios sociales y la obtención de recursos que posibiliten la superación de sus dificultades actuales.

Esas dificultades ¿han obligado a la intervención a buscar otras alternativas para regularizar el funcionamiento de la institución?

— Efectivamente. Los objetivos principales que persigue mi intervención son obtener la inmediata actualización administrativa y ello ha llevado a considerar la posibilidad de obtener un préstamo del Instituto de Asistencia Social — Lotería del Chubut que estaría destinado exclusivamente a cancelar el pasivo de la mutual.

Para ello he propuesto al directorio del I.A.S. las modalidades y características de ese préstamo y se aguarda ahora la decisión final.

Mi petición estuvo fundamentada en que el cumplimiento de las finalidades de una entidad como la A.M.E.P. en un momento como el actual, justifican sobradamente su acción, estimándose de gran beneficio para el sector asalariado por el efecto socio—económico que supone el funcionamiento normalizado de la misma.

EL CENTRO UNIVERSITARIO DEL CHUBUT ASPIRA A CONTAR CON SU SEDE PROPIA EN LA PLATA

Daniel Horacio Molina y Ricardo Emilio Lualdi son estudiantes de la Universidad Nacional de La Plata y en tal carácter integran el Centro Universitario del Chubut en la capital bonaerense. El primero cursa la carrera de ingeniería y el segundo la de ingeniería y si bien son oriundos de Rawson y Trelew, respectivamente, "allá —afirman— nos olvidamos de los localismos y somos todos chubutenses".

En estos días han vuelto a sus ciudades natales aprovechando su permanencia entre nosotros, se han acercado a EL REGIONAL para contarnos sus proyectos en el Centro que los nuclea, además de las actividades desarrolladas durante su visita, relacionadas siempre con la entidad universitaria.

"Uno de nuestros principales objetivos es agrupar a los estudiantes del Chubut en La Plata. Para hacer un poco de historia, antes funcionaba un centro del norte de la provincia y otro de la zona de Comodoro Rivadavia. Hasta que en 1979 se fusionaron y tomó la forma actual con la finalidad de mantener unidos a los chubutenses y lograr un contacto con toda la provincia, dado que la mayoría pensamos regresar para ejercer nuestra profesión", explica Daniel Molina.

"Consideramos muy importante que cuando volvamos —prosigue— tengamos un real conocimiento de las necesidades de la provincia como así también de su marcha en todos los aspectos".



RICARDO EMILIO LUALDI

"Otra de las funciones que cumple el C.U.CH. —dice por su parte Ricardo Lugli— es ayudar y apoyar a la gente nueva que llega a estudiar a La Plata".

"Muchas veces —agrega— existe un desconocimiento de las posibilidades de carreras o de otras informaciones y aspiramos por eso a brindar la mejor ayuda posible a quien esté interesado en realizar sus estudios universitarios en La Plata".

"Entre nuestras intenciones se encuentra también hacer conocer a nuestra provincia y trabajar desde allá, todos juntos, por ella".

"Por eso —manifiesta Molina— no tenemos ningún problema en que nos escriban solicitando información sobre cualquier aspecto o duda que pueda surgir, a la Calle 53 Nro. 1396 Esquina 23 (1900) La Plata. Dentro de nuestras posibilidades trataremos de brindar el mayor apoyo, teniendo en cuenta que es muy común la desorientación que pueden experimentar quienes están por iniciar sus estudios superiores".

"Desde que nos constituimos —añade Lualdi— una de nuestras más grandes aspiraciones es contar con la sede propia del Centro, lo que nos abrirá infinitas posibilidades para desarrollar las actividades propias de la entidad. Ello nos ha llevado a solicitar la ayuda del gobierno de la Provincia con la idea final de que ello redundará en un incremento del número de profesionales en el Chubut. Pretendemos lograr una mayor apertura de posibilidades de superación a los jóvenes de la provincia y ello nos lleva a insistir con el tema de la sede propia, sin que eso signifique intentar quitar aspirantes a la Universidad Nacional de la Patagonia, que es algo propio de la zona y que merece el fomento, pero sin olvidarnos de la libertad de elección que cada uno tiene y otros factores como mayores oportunidades de disciplinas para estudiar", indica Molina.

Finalmente, nuestros entrevistados manifiestan que según datos estimados hay más de 300 estudiantes oriundos del Chubut en La Plata pero que el C.U.CH. nuclea a un grupo estable de 50 personas, que pretenden desde su lugar de estudio seguir trabajando por el engrandecimiento de su provincia.

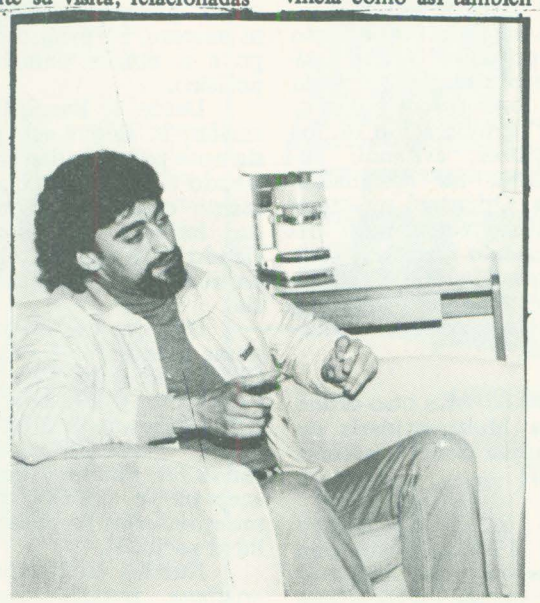

DANIEL HORACIO MOLINA

Stagnitta hnos.



VENTA DE MATERIALES
CLOACAS — AGUA — GAS Y SANITARIOS

NUEVO LOCAL • BELGRANO 632 • RAWSON



CARLO SPORT

CALIDAD EN ALTO SPORT

ELEGANCIA Y DISTINCION EN EL VESTIR MASCULINO

Belgrano 540 — Rawson

Educar
para actuar
sin temor.
Sin miedo
a la libertad
a la comprensión
a la sensibilidad
a la inteligencia



GOBIERNO DEL CHUBUT

El Regional

Registro Nacional de la Propiedad Intelectual Nro. 123.428

Fundado el 25 de mayo de 1946
por EVAN THOMAS
Redacción, Administración y Talleres gráficos:
Pedro Martínez 153
Código Postal 9103 - Rawson
81-590

PERIODICO INDEPENDIENTE
RAWSON – CHUBUT
Director: DONALD THOMAS
12 de septiembre de 1982 — Nro. 377
Precio del ejemplar $ 8.000.–

SUSCRIPCION
TRIMESTAL
$96.000.–

ECHEMOS A VUELO LAS CAMPANAS

En procura de los pergaminos de la Primer Escuela Mixta de la Colonia del Chubut, creada por el Consejo Nacional de Educación se ha podido establecer que, por decreto del 10 de febrero de 1878 se ordenaba su destino.

La infructuosa búsqueda por archivos oficiales y privados no ha podido lograr en cambio la fecha precisa de su inauguración. Eran tiempos difíciles para la Nación y no obstante se pensaba ya en que era imposible pretender la evolución positiva de poblaciones que carecieran de escuelas.

Que transcurrieran 4 años entre el decreto de creación y su puesta en marcha no debe sorprendernos si hechamos un vistazo para atrás en el tiempo.

¿Qué era Chubut, entonces? Todavía no se había dictado la ley que creara los Territorios Nacionales y fijara sus límites. En Rawson se tendría el extraño privilegio que recibiera como huésped de honor primero al educacionista que el gobernador. Por otra parte, crear la escuela era sólo el aspecto formal del problema. La solución requería encontrar al maestro, cuya vocación por la docencia le hiciera desafiar lo desconocido, la soledad y el aislamiento.

Para los argentinos del "norte" qué significaba el Chubut en el siglo pasado, cuando todavía no se habían fijado sus límites, bajo la tutela de la Gobernación de la Patagonia, con sede en Mercedes (después Viedma). ¿En qué medios de transporte habría que trasladarse? ¿Qué clase de gente eran sus pobladores? ¿Habría malones tehuelches?

Es en tales circunstancias que una maestra, de la estirpe de las misioneras egresadas de las escuelas normales fundadas por Sarmiento, acepta el desafío. La vemos andando de la Meca a la Seca queriendo informarse, buscando mapas y textos que le aclaren algo de la nebulosa que es Chubut para los argentinos de entonces.

No puede sorprender, entonces, que recién en el año 1882 comenzara Ana Jones a sembrar el alfabeto en una modesta aula — símbolo.

¿De qué pasta estuvieron hechos Ana Jones, Lidia Scopka, Juana Canut, Gualberta Quiroga de Bimboni, Francisco Bosh, María Mazzuchelli y Amelio Pérez Villa? Fueron protagonistas de un ejército de paz, solidaridad y confraternidad, cuya siembra fecundaría maravillosamente, siembra y cosecha de la que son testimonio los abuelos prestigiosos que hoy presiden hogares que fueron protagonistas en los años difíciles, con cuyo esfuerzo y entusiasmo, fe y esperanza, nos han legado esta realidad que hoy es motivo de legítimo orgullo chubutense.

Ciudad verdiblanca lanzada al porvenir, en cuyo seno la educación tiene palacios monumentales, y en el que esta escuela centenaria constituye la fuente inaugural, y cuyas aulas actuales reconocen el precedente de haber transitado por edificios precarios y humildes hasta arribar finalmente a su hogar definitivo.

Dichosos los pueblos y ciudades que en la patagonia puedan celebrar jubilosamente y en paz, su primer centenario con la solemnidad y alegría contagiosa de una comunidad que se siente galvanizada frente a las dificultades del presente, en las ceremonias conmemorativas que, en estos momentos, han movilizado a toda la comunidad capitalina.

Entre el fárrago de documentos desaparecidos de los archivos oficiales y mezclada con expedientes burocráticos de dudosa importancia se habrá extraviado la carta bautismal de la que fue, hasta hace poco, la escuela Nro. 1 del Chubut, hoy Escuela Provincial Nro. 4. De todas maneras, de algo estarán seguras las futuras generaciones: que la escuela fue habilitada un día de 1882, un día cualquiera, pero que ninguno mejor para celebrar el feliz acontecimiento en su año centenario que el 15 de septiembre, pues en un día como este anticipándose a la primavera, sobre las escarpas de la ribera norte del río legendario se fundó la aldea primitiva que, andando el tiempo, se convertiría en la lujosa capital que es hoy propulsora del progreso cultural de la Patagonia.

Por eso, cuando el miércoles 15, a las 10.30 deben echarse a vuelo las campanas de todas las escuelas de la ciudad, recordando el día en que Ana Jones enseñó por vez primera el salmo de la patria: "Oid mortales el grito sagrado".

Moreno 751 — Rawson
PANIFICADORA
Vallelonga
ANEXO BOMBONERIA
PAN - FACTURAS - ESPECIALIDADES
PRE-PIZZA - CONFITERIA - TORTAS

PESE A TODO SE CUMPLIRA CON LA LEY DE RADIODIFUSION, DIJO CASTRO

El gobierno apuesta al fracaso de la privatización de Canal 7

En marzo próximo el gobierno provincial deberá llamar a licitación para privatizar el Canal 7, según lo dispone la Ley de Radiodifusión sancionada por el gobierno nacional y en proceso de ejecución bajo responsabilidad del presidente del Comité Federal de Radiodifusión (COMFER), el general Eduardo Feroglio.

Una semana atrás, la Cámara de Comercio de Rawson produjo por boca de su presidente, el ingeniero Néstor Vega, un serio análisis del retroceso que la privatización comportaría en términos de estricta política nacional y provincial.

A la luz de esas definiciones, EL REGIONAL entrevistó a quien tendrá sobre sus hombros la pesada carga de entregar la telemisora a sus eventuales adquirentes, el subsecretario de Información Pública de la provincia, Dr. Carlos Castro.

Castro, como no podía ser de otra manera, aseguró que cumplirá con las órdenes del COMFER y transitará todos los caminos necesarios para llegar a la meta propuesta por la filosofía privatizadora entronizada en el país el 2 de abril de 1976 con el discurso ya legendario de José Alfredo Martínez de Hoz.

Sin embargo, dijo compartir en sus tramos fundamentales los conceptos del empresariado local y, lo que es más, apostó al fracaso de la Licitación, dado los altos montos en juego, cercanos a los 2 millones de dólares.

Para Castro, este gobierno y los que le sucedan deberían poner énfasis especial en profundizar



la línea política que determinó la creación de la telemisora; es decir, que sea un instrumento puesto al servicio de los intereses nacionales y provinciales por encima de la naturaleza de los gobiernos circunstanciales.

POSICION

— ¿Cuál es la posición del gobierno provincial sobre la privatización del Canal?

— La posición es la del cumplimiento de la Ley de Radiodifusión que indica la privatización y que inclusive ha adelantado para el mes de marzo el llamado a licitación.

Esto no quiere decir que realmente pueda concretarse la privatización. Yo personalmente estimo que los interesados fundamentalmente tendrán más un interés político que económico, porque dadas las circunstancias que viven el país y la provincia, obtener una rentabilidad a corto o mediano plazo para el canal no va a ser sencillo.

— Además los plazos que se manejan tampoco dejarían mucho espacio para la utilización política del canal antes del cambio de gobierno en 1984...

— Es cierto, la demora desde el primer llamado a la entrega puede ser tranquilamente de un año, si es que hay interesados.

— ¿Cuánto va a costar el Canal?

— Hemos iniciado recién ahora el análisis del costo. Este es un canal bien equipado; chico pero moderno y en estos meses se ha tratado de hacer el mantenimiento indispensable para estar en el aire.

FUNCION

— Desde el punto de vista político, la Cámara de Comercio de Rawson sostiene que el estado provincial no debería resignar el manejo del canal en tanto y en cuanto es el único medio de comunicación aplicado al desarrollo provincial en todos sus ámbitos, cosa que no ocurriría por cuestiones de rentabilidad si pasa a manos privadas, en atención al costo operativo de las repetidoras...

— Yo reitero mi posición por demás conocida: vengo de la actividad privada, creo y defiendo la actividad privada pero como hombre de Chubut y la Patagonia, no ya como funcionario, puede decir que este año por primera vez un subsecretario recorre todas las repetidoras y por primera vez el director del canal sale del canal para visitar las repetidoras.

Además, recientemente el gobernador me acaba de pedir un informe sobre las repetidoras para ver como se solucionan los problemas.

Lamentablemente, pesa la vida útil que tienen las casseteras, sobre todo cuando lamentablemente no están bien cuidadas, porque están a cargo de gente de muy buena voluntad pero que no es técnica.

— Yo insisto en el análisis político del papel del canal dentro de la estructura de un estado provincial como Chubut...

— Sí, yo lo creo fundamental. Es una necesidad de primer orden de comunicación, pese a todo lo negativo de la televisión...

— En todo caso no la televisión, sino el manejo...

— Verdad, entonces lo positivo es tan grande que es un medio que no puede dejarse no digo de controlar sino por lo menos de supervisar.

Yo creo que es un factor fundamental de integración. Una vez que estén en funcionamiento las microondas de Comodoro a Esquel pensamos, porque estamos en excelente relación co[illegible] televisión privada de Comodoro y Esquel, intercambiar información entre Comodoro y Rawson como hacen las radios.

Por supuesto hay que tener en cuenta el sistema de distribución que a veces es lento pero por razones económicas, sobre todo de costo de cassetes.

No obstante eso, el gobierno ha puesto gran esfuerzo en el canal. En este año y medio hemos tratado de profesionalizarlo al máximo y ahora nos estamos dando el lujo de que quizás sea el canal provincial, fuera del de Córdoba, que más producción local tiene.

— Sigo insistiendo; teniendo en cuenta la particular realidad del Chubut, las necesidades del interior, lo que se cuestiona acá es que en manos privadas este canal bien podría dejar de cumplir con sus objetivos.

— Claro, nosotros hemos analizado eso y yo he planteado ante el COMFER que la realidad del Chubut es muy distinta a cualquier lugar de la pampa húmeda.

Es decir que, por un lado, **nosotros por cuestiones de economía tendríamos que dejar el canal en manos privadas, pero automáticamente el Estado tendrá que subvencionar con publicidad y de todas formas la actividad que desarrolla en manos privadas.**

Así que yo no le veo utilidad desde un punto de vista económico. Desde un punto de vista filosófico le encuentro quizás razón...

— Pero ya conocemos los resultados de la "filosofía privatizadora"...

— Claro, entonces desde un punto de vista económico no lo veo económicamente viable al canal en manos privadas... y además vamos a tener otro problema: nosotros o quien nos reemplace tendrá que pensar en la constitución de un buen centro de producción para atender las repetidoras.

Salvo que haya un acuerdo o un convenio muy bien establecido, creo que Neuquén lo tiene hecho, para que el privado mantenga las repetidoras pero, reitero, siempre y cuando el Estado le entregue una importante subvención.

ECONOMIA

— Y ese es otro riesgo qu se corre; como las repetidoras no van a ser rentables es probable que los privados las levantes...

— Y... ya en este momento es difícil tenerlas en marcha, la actividad privada lo que busca es la rentabilidad y en los términos más inmediatos posibles, pero lo que en este caso tengo mis dudas de que puedan subsistir...

— Además se producirá una influencia sobre el mercado publicitario local...

— De eso no cabe duda ¿verdad? porque evidentemente si el canal comienza a hacer publicidad yo digo que va a absorber el 90 por ciento del caudal posible...

— Por otra parte existe otro hecho; salvo alguna excepción todos los medios privados de la provincia están siendo subvencionados por el Estado...

(continúa en la pág. siguiente)

Por lo demás, juzgó que la privatización no ahorrará dineros al estado provincial que, como lo hace actualmente con los medios privados escritos, orales y audiovisuales, deberá hacerse cargo de su subvención con el agravante de que la telemisora no podrá sino incidir negativa y monopólicamente en el precario mercado publicitario zonal.

El funcionario, asimismo, sostuvo una tesis que nadie fuera de su sano juicio dejaría de compartir: sólo un grupo político podría afrontar una inversión de tanta magnitud bajo el tenebroso signo de la rentabilidad negativa.

Pero como el canal podría ser entregado a sus hipotéticos adquirentes recién a comienzos del 84, cuando las internas partidarias estén concluidas y el electorado ya se halle encolumnado en las urnas, tampoco desde ese punto de vista la aventura se justifica.

Esos temas, y otros deslizados por Castro que no dejó de "pasar sus avisos", según la particular jerga de los vinculados a la información, fueron motivo de un extenso diálogo que el funcionario mantuvo con EL REGIONAL.

El diálogo servirá para avanzar en el análisis de un tema sobre el que ya opina la comunidad y, sin duda, merecerá rápidamente un pronunciamiento de los partidos políticos.

Lo que sigue es la transcripción textual de la charla entre EL REGIONAL y el subsecretario de Información Pública y Turismo.

REPETIDORAS

El Canal 7 de Rawson emite sus programas en diferido mediante una red de repetidoras localizada en las localidades de Camarones, Gonernador Costa, Río Mayo y Alto Río Senguerr.

Para Carlos Raúl Castro, y obviamente para los habitantes de esas localidades marginales, el valor de las repetidoras se inscribe decididamente en lo social y desde ese argumento es que se tratará de preservar su funcionamiento en el caso de que la privatización (el infierno tan temido, hubiera dicho Onetti) pase a ser una sombra ominosa a una realidad.

CANDIDATOS

En los ambientes periodísticos ya se menciona a un grupo político como el más firme candidato a la compra de la telemisora estatal.

Más que grupo se habla, en realidad, de un caudillo provincialista que fue gobernador y ahora edita un diario en Comodoro Rivadavia.

Como es obvio, apenas se trata de una versión cuyo asidero no puede establecerse con una exactitud siquiera medianamente aproximada.

EL PRESIDENTE DEL COMFER VIENE EL 26

El presidente del Comité Federal de Radiodifusión, general Eduardo Feroglio, analizará en Rawson a partir del próximo 26 la transferencia del Canal 7 a manos privadas.

Feroglio y el director de planes del organismo, coronel Sonetti, fueron invitados por la subsecretaría de Información Pública y también visitarán Esquel, según se informó en ámbitos oficiales.

No es improbable que las máximas autoridades provinciales insistan nuevamente ante los funcionarios en procura de la revisión de la privatización del canal, al cual juzgan una herramienta indispensable para el desarrollo de Chubut, según estimaron fuentes confiables consultadas por EL REGIONAL.

También en ámbitos oficiales se espera alguna definición de los partidos políticos sobre el tema que se juzga clave y que ya entró en su etapa de definición.

(viene de la página anterior)

— Sí, efectivamente, y el canal pasaría a ser otro medio subvencionado.

En este sentido quiero decir que comparto en un alto porcentaje la opinión del presidente de la Cámara de Comercio de Rawson; en lo único que disiento es cuando habla de oficialismo o cosas así...

— Claro, pero creo que más bien apunta al concepto de que este gobierno o el que venga deberá retener el canal en manos del Estado...

— Estamos de acuerdo, en ese sentido estamos de acuerdo. Por otra parte hay que tener en cuenta que ya fracasaron otras licitaciones, como la de canal 11 de Buenos Aires. Y además el Servicio Oficial de Radiodifusión tampoco podrá hacerse cargo si tiene que pasar a sus manos y entonces yo estoy seguro que va a terminar en manos de la provincia.

— Entonces usted considera que la licitación va a fracasar...

— Yo no puedo ser negativo: mi obligación es hacer todo lo posible para licitarlo y privatizarlo. Pero mi posición como hombre de la provincia es que va a haber grandes dificultades para transferirlo.

— Se habla de un costo de 2 millones de dólares...

— No se, pero debe andar cerca. Incluso hemos acostumbrado a la gente a una programación que, dentro de las limitaciones que hay dentro del país, está calificada como muy buena, la hemos acostumbrado a ver sus propios programas locales que con sus defectos han sido bien valorizados, y eso exige una inversión constante.

INVERSIONES

— Acerca de las inversiones, un comentario aparecido días atrás en un matutino de Trelew insinuaba que se están realizando inversiones indebidas, injustificadas dada la inminente privatización...

— No es así, porque no hemos hecho inversiones en bienes de capital que es lo que no está permitido. Lo que se está haciendo es compras de repuestos a través de la Dirección de Energía y Comunicaciones para poder mantener compras que se tendrían que haber hecho hace mucho tiempo.

— También se denunciaba el sobredimensionamiento de la planta de personal.

— Lo que se ha hecho es ajustar los cuadros dentro de las vacantes que se tenían para poder llevar a cabo la producción local. Queremos que la televisión sea un elemento integrador real y mientras esté en nuestras manos queremos mantener el nivel y, si se puede, mejorarlo.

GEOPOLITICA

— ¿El gobierno no está dispuesto a plantear este análisis político o incluso geopolítico del papel del canal ante el COMFER?

— En lo que me atañe, yo he reiterado mi posición —que es la posición del señor gobernador— con respecto al problema de las comunicaciones sociales de la provincia.

Yo he hecho denuncias escritas de la tremenda penetración chilena en la zona, creo que es grande la responsabilidad de las radios privadas y creo que en conjunto tendríamos que armar una red para evitar la penetración extranjera.

Lo que vivimos en la guerra de las Malvinas fue tremendo.

LOS PARTIDOS POLITICOS

Sondeos realizados en los partidos políticos mayoritarios permitieron comprobar que en esas agrupaciones existe opinión contraria a la privatización del Canal 7.

Calificados dirigentes del radicalismo, por ejemplo, manifestaron su oposición al proyecto aún cuando no estén totalmente de acuerdo con el funcionamiento de la emisora.

Con seguridad, en los próximos días habrám de producirse pronunciamientos públicos sobre el tema que, lenmente, comienza a ser objeto de debate.

DISTORSION

— De manera que, en síntesis, usted sostiene que la privatización entraña el pasaje de la existencia de una red de comunicación social al servicio del interés nacional y provincial, a la existencia de una fábrica de dinero que desatendería sus objetivos fundamentales.

— Sí, ese peligro existe. Pero ojo, que todo depende del manejo que el gobierno le de a esta situación y me remito nuevamente al caso de Neuquén donde la televisión privada suministra material a las repetidoras.



NUEVOS CREDITOS DE FOMENTO DARA EL BANCO DE LA PROVINCIA

RECIBIO FONDOS DEL BANCO CENTRAL PARA ESOS FINES

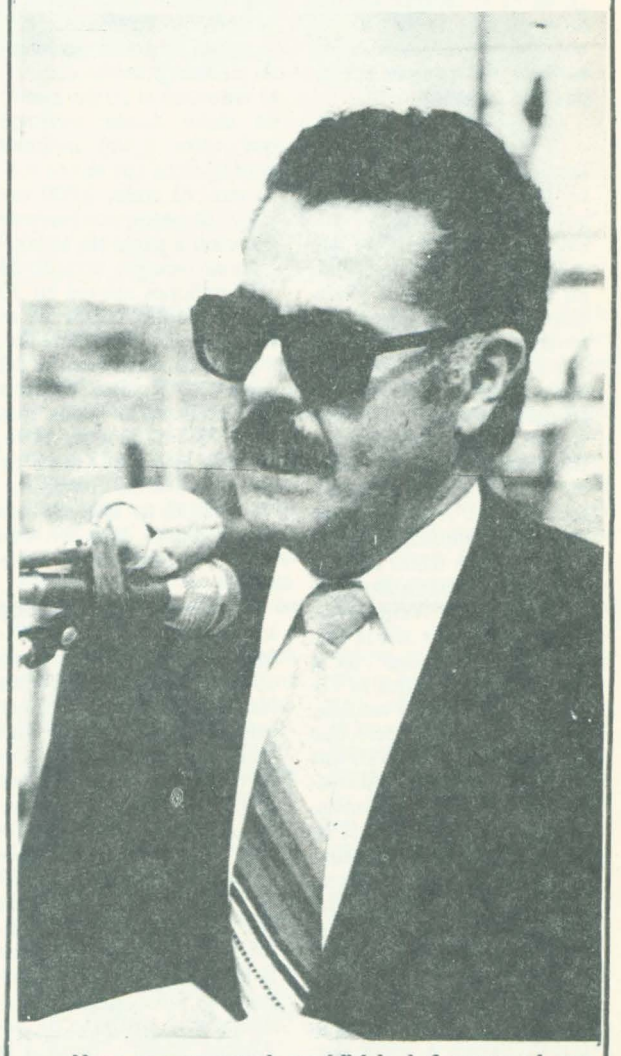

Una nueva operatoria cretiditicia de fomento a la producción lanzará el Banco de la Provincia en el curso de este mes, aplicando para tal fin 140.000 millones de pesos provistos por el Banco Central.

En el curso de la semana, el ministro de Economía, Alfredo Villarreal, el presidente del Banco, Eric Zedoff, y el vicepresidente de la entidad, Adelqui Busso, precisaron las características del nuevo sistema puntualizando que los préstamos acordados a la industria y algunas actividades de servicio, como el turismo, excluyéndose taxativamente al comercio.

Por otra parte, los funcionarios anunciaron que los préstamos serán acordados a la industria bajo el sistema de tasa regulada diseñado por el anterior presidente del Banco Central, Domingo Cavallo.

Esa tasa, fijada en un 8 por ciento para este mes, define con precisión las características de fomento de los créditos, ya que en términos anuales, significa una tasa de 155 por ciento frente al 295 por ciento emergente de la aplicación de la tasa libre.

Los plazos, por otra parte, no serán superiores a los 270 días, lapso en el cual el Banco provincial deberá responder al Banco Central previo, obviamente, al cumplimiento de la obligación de los tomadores con la entidad crediticia chubutense.

La nueva herramienta de soporte financiero a la producción apuntará sustancialmente a incentivar la industria, la pesca, la minería y el sector agropecuario, detalló el ministro Villarreal al hacer el anuncio junto a las autoridades bancarias en la sede ministerial.

Por otra parte, el dinero deberá ser tomado entre este mes y diciembre, destinándose para el comienzo de la operatoria una suma de 50.000 millones de pesos, una cifra significativamente importante para la economía provincial, a criterio de las autoridades económicas.


Mimitos
BEBES.
NIÑOS
FUTURA MAMA
San Martín 487
— RAWSON

MOIR
calzados
CALIDAD Y ELEGANCIA
CALZADOS
*PARA TI
*RICARDO GARCIA
BOUTIQUE
CAMISAS
PULLOVERS
CAMPERAS
MARROQUINERIA "VIAGGIO"
15 de Septiembre 41 Rawson

PARA SUS AMOBLAMIENTOS INTEGRALES
ELIJA BIEN Y NO PAGUE MAS...
LA MEJOR ALTERNATIVA ESTA EN
MUEBLERIA ISOLA
FABRICACION Y VENTAS
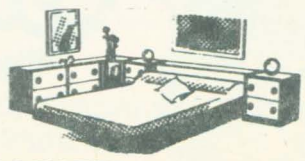
EUGENIO TELLO Y MICHAEL JONES
GAIMAN (CHUBUT)

LA MUNICIPALIDAD ESTA SUPERANDO LA CRISIS FINANCIERA

Un amplio diálogo mantuvo esta semana EL REGIONAL con el intendente municipal de Rawson, sector Antonio Zorrilla Sánchez, con motivo del 117o. aniversario de la fundación de la ciudad. La entrevista giró en torno de la marcha de la comuna, los proyectos y las necesidades de la intendencia, el apoyo vecinal y otras cuestiones relacionadas directamente con la vida ciudadana.

Esta es la transcripción de esa charla que se convirtió, con el correr de las horas, en una verdadera evaluación de la gestión del doctor Zorrilla.

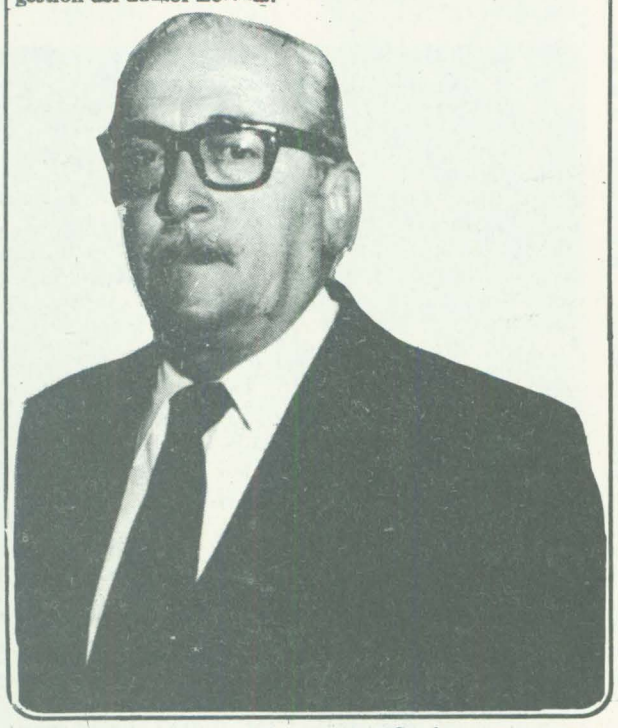

— Ante este nuevo aniversario de la ciudad. ¿Cuál es el balance general de la marcha de la comuna que Ud. puede hacer en su carácter de máxima autoridad de la misma?

— Estimo que el balance general de la marcha de la comuna es altamente positivo a mi juicio, ya que los principales objetivos que me propuse al hacerme cargo de la tan delicada y honrosa función de intendente municipal los he visto concretados en estos primeros nueve meses de gobierno comunal. Me estoy refiriendo al saneamiento financiero — económico de la intendencia y al reordenamiento administrativo. A nadie escapa de que a la Municipalidad de Rawson se le inició en la época de la administración del intendente Ventura un juicio promovido por la provincia por "no pago" de la energía eléctrica que la Dirección de Energía suministraba al municipio, pero que este sí cobraba a todos sus usuarios. Esta lamentable situación para la intendencia, determinó que la justicia fallara con lógica y justa causa condenando al municipio, situación que ni siquiera fue apelada por la intendencia. Ello determinó que el monto total de lo adeudado por el Municipio en concepto de capital más intereses a la D.E.C. llegara a cifras alarmantes que superaron los 11.000 millones de pesos nuevos. Mediante un convenio firmado entre nuestro gobierno y la provincia, con la cesión de tierras en el ejido urbano y sector chacras, se amortizó el 50 por ciento de dicha deuda. mientras que otros 2.500 millones conseguimos que se nos condonara. El resto, 3.000 millones de pesos, nos comprometimos a pagar sin indexación ni recargos a razón de 100 millones nuevos en 30 meses, de los cuales ya se han abonado puntualmente, a partir de la ratificación del convenio, 5 cuotas es decir 500 millones de pesos, más 171.773.646 de la ley 1098, lo que hace un total de 671.773.646 del convenio.

Es decir que estamos al día, como debe ser, con nuestro compromiso contraído.

También se abonaron los bimestres Enero — Febrero, Marzo — Abril de 1982 de la ley 1098 (10 por ciento de la facturación) por valor de $ 128.884.050 y las facturaciones mensuales desde octubre/81 a abril/82 por $ 3.739.612.655 lo que hace un total pagado a la fecha, por la actual administración, de $ 4.540.270.369.

Siempre relacionado con el ámbito contable — financiero, debo informar que al momento de hacerme cargo de la intendencia, ésta adeudaba al Instituto de Seguridad Social y Seguros la suma de $ 661.402.554 en concepto de aportes no sólo patronales sino person-les de los años 1980 y 1981. También firmamos un convenio por la deuda que existía atrasada con dicho Instituto por el año 1980, comprometiéndonos a pagar lo adeudado por la administración anterior en cinco cuotas de las cuales ya hemos amortizado tres cuotas. Los aportes patronales y personales desde diciembre de 1981, fecha en que me hize cargo de la comuna hasta la fecha se encuentran al día.

También cancelamos dos cuotas por un monto de $ 42.000.000 al Instituto de Asistencia Social (Lotería) por un préstamo acordado al Municipio en 1979, que debió haber sido cancelado en 1980.

En cuanto a la deuda con proveedores, la misma asciende al día de la fecha a $ 160.000.000, estando dentro de los 30 días, fecha factura.

Un hecho importante de destacar que el Municipio ha recaudado al 31/8/82 la suma de $ 18.569.262.743, equivalente al 63,12 por ciento del total estimado para el presente ejercicio. Este índice, dada la situación económica por todos conocida, puede considerarse como muy bueno, lo que da la pauta de la colaboración y responsabilidad de los señores contribuyentes.

En el aspecto administrativo se reordeno la ubicación de ciertos funcionarios, entre ellos los de Cultura, Prensa, Forestación, etc., que habían sido sacados de sus áreas específicas sin causa justificada y puestos en otras que no tenían nada que ver con las suyas, con el consiguiente perjuicio para la actividad comunal.

— ¿Cuáles son las principales obras ejecutadas por el municipio durante su gestión?

— Las principales obras construidas y en ejecución durante el período 15/12/81 al 31/8/82 fueron: construcción de 63 nichos en el cementerio municipal, refacciones en Plaza Elizabeth Humphreys, acondicionamiento al tránsito de la calle Moreno, relleno para viviendas VEPAM, camino en el basural municipal, terraplén en la ribera del río, alcantarilla en la intersección de las avenidas Antártida Argentina y Vucetich, colector cloacal para el Edificio Alte. Brown.

Los trabajos en Playa Unión en vías de ejecución por la Dirección General de Desarrollo Urbano en el mismo período incluyen murete de contención, carril de pavimento de hormigón para ciclistas, vereda de piedra laja, Plaza Luis Piedrabuena, apertura de calles, preparación de base para calles a pavimentar, ampliación de red de agua, nuevo acceso al camino costero (sector canteras) y pavimentación de la avenida Guillermo Rawson, entre Bustamante y Guerra y Soberanía Nacional.

Muy importantes fueron las obras concretadas por intermedio del Servicio Eléctrico.

— Una preocupación de los habitantes capitalinos es la terminación de las obras de Playa Unión. ¿Se estima su finalización antes de la próxima temporada estival?

— Es propósito de la comuna continuar trabajando al ritmo actual hasta el comienzo de la temporada veraniega, puesto que estimo que con lo realizado hasta la actualidad durante todo el año, podrá el veraneante y residente en Playa Unión gozar de todos los adelantos y obras efectuados, sin la presencia de equipos, obreros trabajando o maquinarias. Lógicamente que no estará completada la totalidad del cercado del murete, ni tampoco la proyectada iluminación para toda la rambla, cuyo costo, superior a los 800 millones de pesos nuevos, impide su realización en el presente ejercicio. Sí estará concluida la forestación, ya en avanzado estado y la Plaza Piedrabuena en el sector sur del balneario.

— En materia cultural. ¿Qué importancia le asigna el municipio y cómo se canalizan las diversas actividades?

— El municipio, como no podría ser de otra manera, le asigna a la parte cultural fundamental importancia, siendo dicha actividad canalizada lógicamente por la DIrección de CUltura de la comuna. Esta dependencia tiene como objetivo principal fomentar y brindar a la comunidad de Rawson la posibilidad de acceder a las distintas disciplinas del arte, que se dictan en el ámbito municipal, específicamente en el Cine Teatro de nuestra ciudad.

Dichas actividades son las siguientes: danzas clásicas, danzas folklóricas, escuela de guitarra, teatro, coro estable municipal y coro de niños.

Otra actividad es el ciclo Conciertorama, con una frecuencia mensual desde mayo a octubre del presente año, consistiendo en conciertos sinfónicos y óperas internacionalmente famosas.

Por otra parte, mediante convenio con la empresa Coliseo se reanudaron las funciones cinematográficas tres veces a la semana con funciones para niños.

Se presta además la sala del Cine Teatro a otras actividades comunitarias, facilitándola a entes oficiales y educativos para conferencias, actos académicos, charlas, simposios, exposiciones, etc.

— En el momento de asumir Ud. afirmó que el éxito o el fracaso de su gestión tenía directa relación con el apoyo de los vecinos y las instituciones representativas de Rawson. A nueve meses de aquella asevera-ción. ¿Cuál es la evaluación que puede hacer?

— Con relación a esta pregunta, puedo aseverar que el apoyo de la comunidad ha sido real, ya sea individualmente como contribuyentes como a través de sus instituciones representativas. Dicho apoyo comunitario no sólo se manifestó a través del cumplimiento razonable de entender la razón por la cual, a veces, el municipio no puede cumplir con todos los requerimientos, dada la cantidad de necesidades y tareas por realizar, que en alguna oportunidad, con el equipamiento disponible, no es posible llevar a cabo en tiempo y forma.

— ¿Qué nuevos emprendimientos piensa encarar la Municipalidad de Rawson teniendo en cuenta sus necesidades?

— Pienso que los principales emprendimientos a encarar como prioritarios para un racional crecimiento de la ciudad y con miras a su futuro, son solucionar el problema cloacal, la planta de tratamiento de residuos cloacales (muy próxima a iniciarse) y una nueva planta potabilizadora de agua. Con respecto a la primera y tercera de las obras mencionadas existe la formal promesa del gobierno provincial de incluirlas en el próximo ejercicio, es decir para 1983.

Estimo que el resto de la obra pública es importante y debe continuar al ritmo que lo permitan las disponibilidades presupuestarias, pero las tres enumeradas anteriormente deben constituir la prioridad de cualquier gobierno municipal pues sin su concreción en un plazo más o menos breve, frena toda posibilidad de progreso a nuestra ciudad capital.

Otras obras proyectadas como el nuevo edificio municipal, por encontrarse el actual ya obsoleto e insuficiente, una nueva escuela primaria en el sector noreste de la ciudad y el nuevo acceso (puente) a Rawson deben necesariamente ser tenidas en cuenta y no cejaremos en los esfuerzos para que las mismas se hagan realidad.

— Ante el próximo período institucional. ¿Cuáles serían los aspectos que Ud. aspiraría a dejar solucionados desde su función?

— Mi mayor satisfacción, el día que deje la intendencia y como residente de nuestra ciudad, es poder entregar a mi sucesor una comuna saneada administrativa y financieramente, con la mayor cantidad de obras ya sea concretadas total o parcialmente.





LA CAPITAL DEL CHUBUT EN SUS CIENTO DIECISIETE AÑOS DE VIDA

Por el Prof. CARLOS ALBERTO MALBAREZ

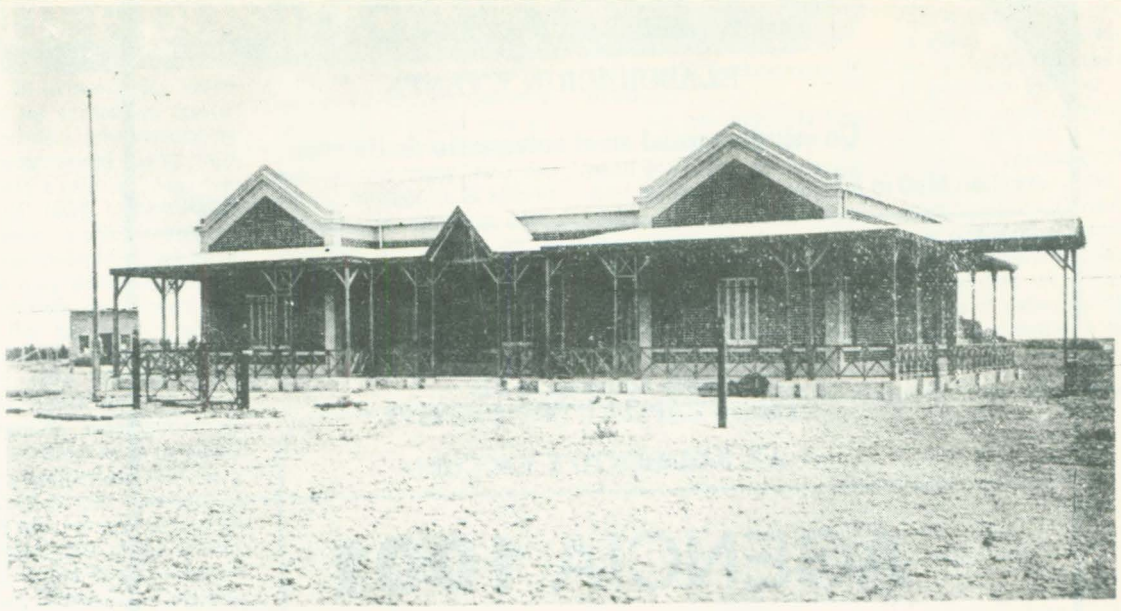

Ha transcurrido más de un siglo desde que el coronel don Jualián Murga levantase por primera vez la enseña patria "sobre la margen norte" del río Chubut y "a los cuarenta y tres grados veinte minutos de Latitud Sur y sesenta y cinco grados dos minutos Longitud Oeste del meridiano de Greenwich"; y diera a conocer, además, el acta fundacional de nuestra ciudad capital.

Rawson fue la primera localidad del Chubut que contó con el acto de fundación, hecho que va a corroborarse años después, reconociéndola como capital territoriana y sede de las autoridades. Con esos antecedentes históricos será ungida por nuestros constituyentes, quedando plasmado en el artículo 2do. de nuestra Constitución Provincial, lo siguiente: "La Capital es la ciudad de Rawson, en la que funcionarán con carácter permanente el Poder Ejecutivo, la Legislatura y el Superior Tribunal de Justicia, salvo que por causas extraordinarias, la ley, transitoriamente, pudiera disponer otra cosa."

Esa transitoriedad fue alguna vez utilizada por las autoridades del territorio, luego de la gran inundación de fines del siglo pasado, cuando debió trasladarse la sede gubernamental a Trelew.

Pero la designación como Capital de la Provincia, a pesar de sus antecedentes históricos, no le fue dada y reconocida tan fácilmente. Los debates de los constituyentes así lo prueba. Tampoco le ha ido muy bien, en cuanto al crecimiento poblacional y cultural. La falta de fuentes de trabajo abundante, permanente y bien remunerado ha conspirado para la radicación de núcleos importantes de población. El letargo de las ciudades administrativas se enseñoreó por décadas de la población y la única fuente segura de ingreso lo constituyó la Administración Pública. De vez en cuando alguna reacción provocó épocas de bonanzas, muy espaciadas por cierto, o favorecidas por cuestiones ajenas al medio, como por ejemplo la década del cuarenta, en que la industrialización de los recursos del mar se hizo presente. El conflicto mundial iniciado en 1939 favoreció la captura de escualos, muy abundantes en nuestra zona. Ese ingreso extra de dinero se notó muchísimo en la población e inició un período de prosperidad que finalizará casi con el mismo conflicto mundial que lo había iniciado. La desaparición de lanchas, accidentes, etc. marcarán el fin de un sueño, y el inicio de un nuevo período de tranquilidad y sin sobresaltos. Salvo aquellos momentos en que se volvía a hablar de los nuevos proyectos pesqueros o construcciones de muelles, alentados por las esporádicas capturas de productos del mar, y que movían la fantasía de la gente a pensar en los tiempos ya lejanos.

El fin de la década del 50 marcará sin duda una actividad diferente en la ciudad Capital. La llegada de los constituyentes, representando a distintas zonas de nuestra provincia, le cambiará el ritmo. Y con esa nueva fuerza vital de los primeros años de provincia joven, cambiará totalmente su vetusto ropaje por uno moderno traido por idealistas que acompañaron al primer gobernador constitucional, Dr. Jorge Galina. Y los nuevos proyectos edilicios de atrevidas líneas arquitectónicas se irán erigiendo en la población olvidada, que Julián Murga, Lewis Jones y otros vieran nacer un 15 de septiembre de 1865.

Rawson, hoy casi trece mil habitantes, sus nuevos barrios, las nuevas construcciones oficiales, va tomando fisonomía de ciudad moderna y con inquietudes, producto de las nuevas generaciones que ven más allá del diario vivir. Gente que quiere para su ciudad la jerarquía que le corresponde, por ser precisamente la Capital de un Estado Argentino. Por eso ya no acepta más la calma provinciana y quiere ser protagonista. Buscan, solicitan, insisten, luchan y vuelta a empezar; estoicamente seguirán insistiendo ante las autoridades de turno para que Rawson sea tenida en cuenta en nuevos proyectos industriales.

Para que en Rawson se edifiquen nuevas viviendas. Para que Rawson tenga su Universidad Nacional. Para que sus costas sean tenidas en cuenta en las promociones turísticas (insólitamente dejadas de lado). Todo ello marca, sin duda, el inicio de una nueva toma de conciencia participativa y la necesidad de construir, sobre bases sólidas, el futuro.

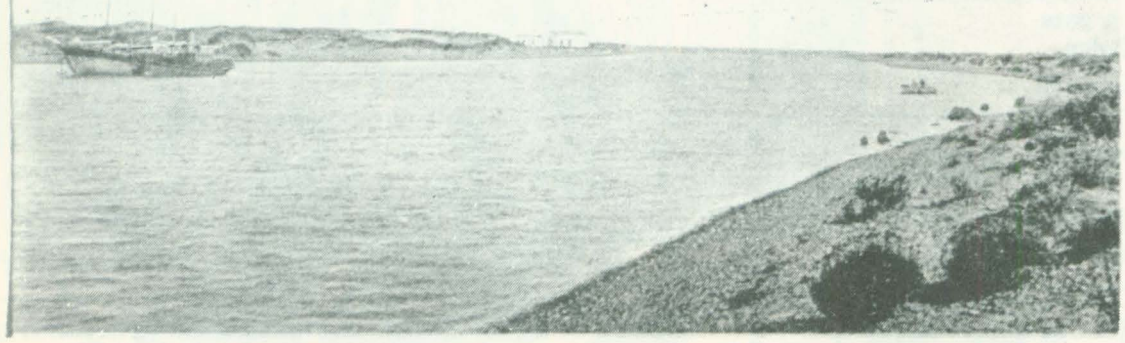

Municipalidad de Rawson

117 AÑOS QUE SE APRIETAN
EN UNA SINTESIS DE TRABAJO FECUNDO,
OFRECEN UNA SOLIDA BASE PARA CONSTRUIR UN FUTURO
DE GRANDEZA.
RAWSON, CAPITAL DEL CHUBUT,
FUE CRECIENDO AL IMPULSO DE QUIENES LLEGARON A
ESTA TIERRA PARA AFIRMAR LA ARGENTINIDAD
CON LABORIOSO PATRIOTISMO.
EN ESTE NUEVO ANIVERSARIO, LA CIUDAD SE ALZA COMO UN
EJEMPLO DE FE Y PERSEVERANCIA EN EL CORAZON DE LA PATAGONIA.

MUNICIPALIDAD DE RAWSON
CAPITAL DE LA PROVINCIA DEL CHUBUT

"LA EMPANADA"

ELABORACION Y VENTA

Un saludo cordial en el aniversario de Rawson

Av. San Martín 535 T.E. 81586

EL DEDAL

MERCERIA Y ANEXOS

Desea feliz aniversario a la
ciudad CAPITAL DEL CHUBUT

AV. SARMIENTO Y VACCHINA

AGENCIA 1001

La ganadora, junto a progreso de Rawson
Muchas felicidades

Av. San Martín 483 T.E. 81194

¡Feliz cumpleaños Ciudad de Rawson!

Casa RAWSON

LA LIBRERIA DE TODO EL AÑO

16 AÑOS VENDIENDO CULTURA PARA
EL PROGRESO DEL CHUBUT

Av. Sarmiento 720 T.E. 81907

CASA PRIETO

LA CASA QUE LO TIENE TODO
Y ALGO MAS

Siempre junto a Rawson para
desearle muchas felicidades.

Av. San Martín 475 T.E. 81194

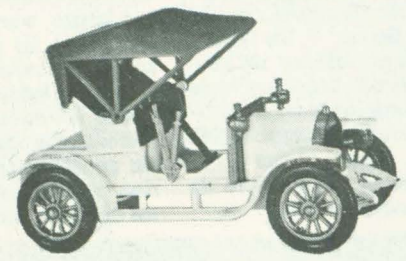

ARTERO Automotores

Su Agencia de confianza
Agente PEUGEOT

A. Maíz 269 Tel. 81507 Rawson Ch.

Miguelito

TIENDA — ROPA PARA TODA LA FAMILIA

Gregorio Mayo 157 — Rawson

1865

117o. ANIVERS

DE R

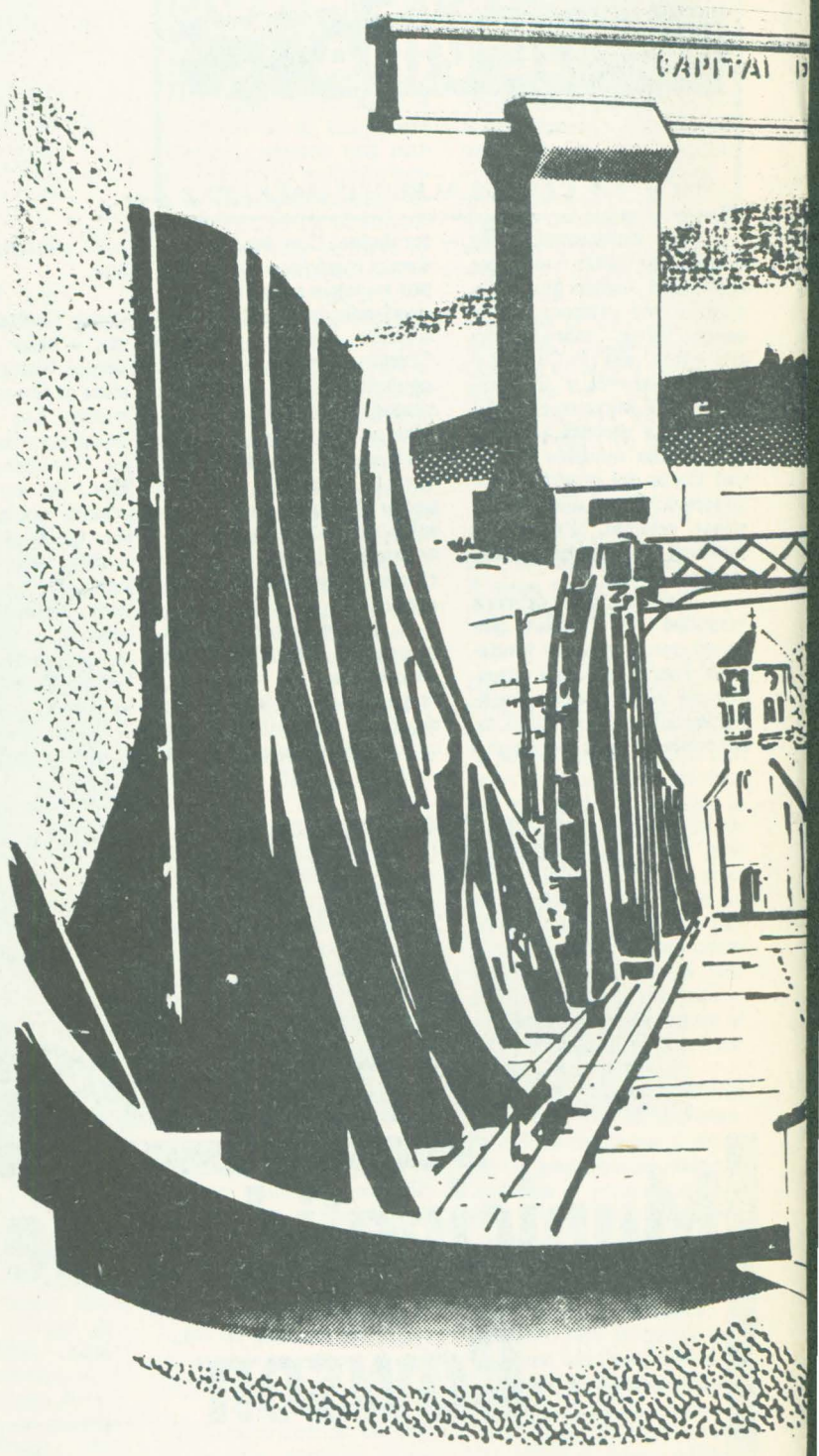

CONDU

CONSTRUCCIO

— 1982

ARIO FUNDACION

AWSON

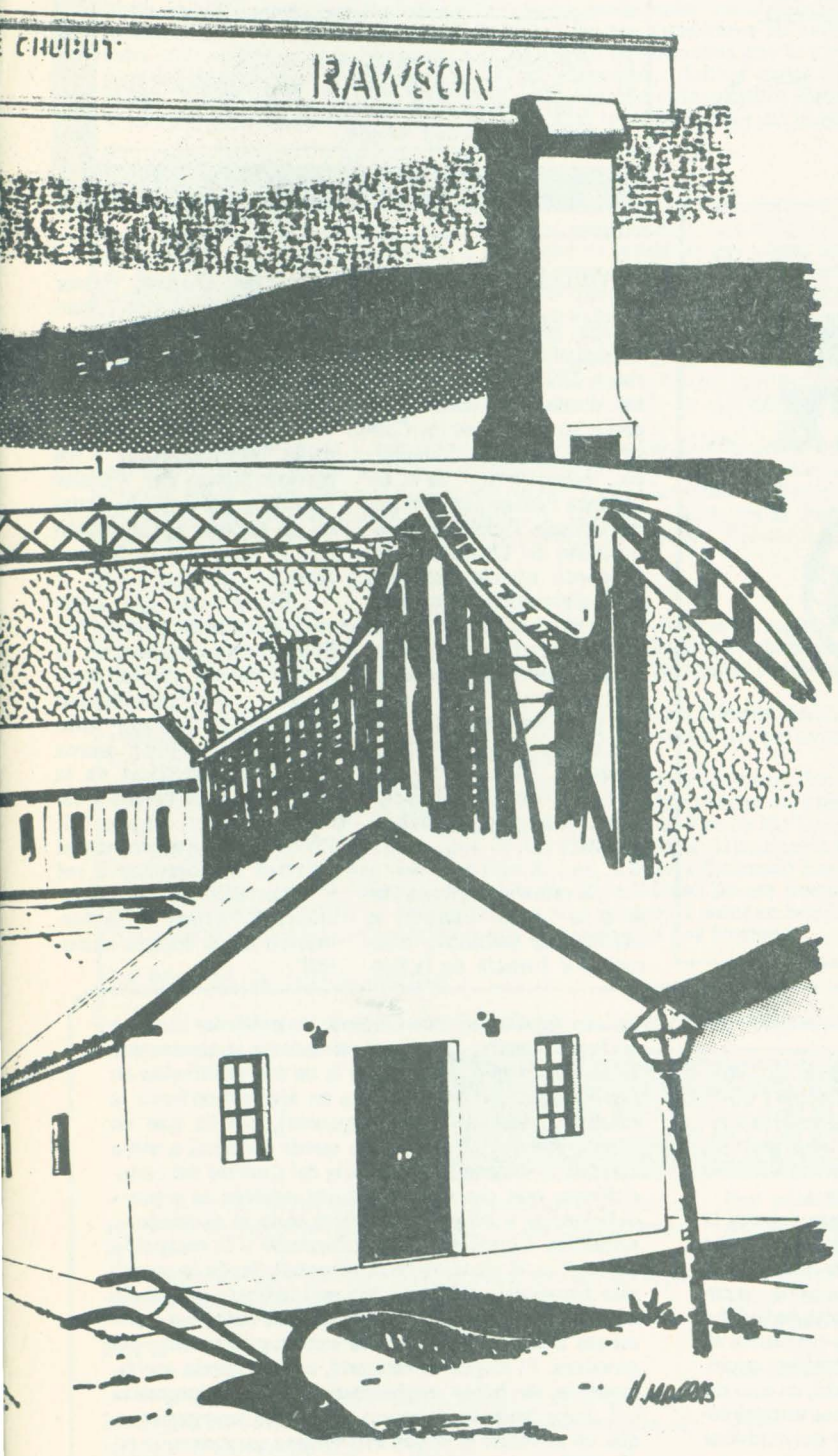

INFISUR S.R.L.

Inmobiliaria Financiera

Agropecuaria

SU SOLUCION INSTANTANEA

CONESA 292 — T.E. 81-532 — RAWSON

Perfumería "Charada"

H. YRIGOYEN 22 RAWSON - CHUBUT

FRUTERIA Y VERDULERIA

«EL DESEO»

Frutas y verduras de la mejor calidad

G. MAYO 279 - RAWSON



LA RAYUELA

CALZADOS Y PRENDAS PARA NIÑOS

San Martín 558 Rawson
Avda. Fontana 223 Trelew

Galas

Modelos exclusivos Damas — Bebés — Niños | **boutique**

MARIANO MORENO Y GREGORIO MAYO TEL. 81513 RAWSON (CHUBUT

GENTE JOVEN PARA EL PROGRESO DE RAWSON

Rapidez — Calidad

Fábrica de Sellos

RAWSON

Rivadavia 844
RAWSON CHUBUT

El primer puente de Rawson, fotografiado en la margen Sur. Para tener idea de su ubicación obsérvese el campanario de la antigua iglesia sobre la lancha.

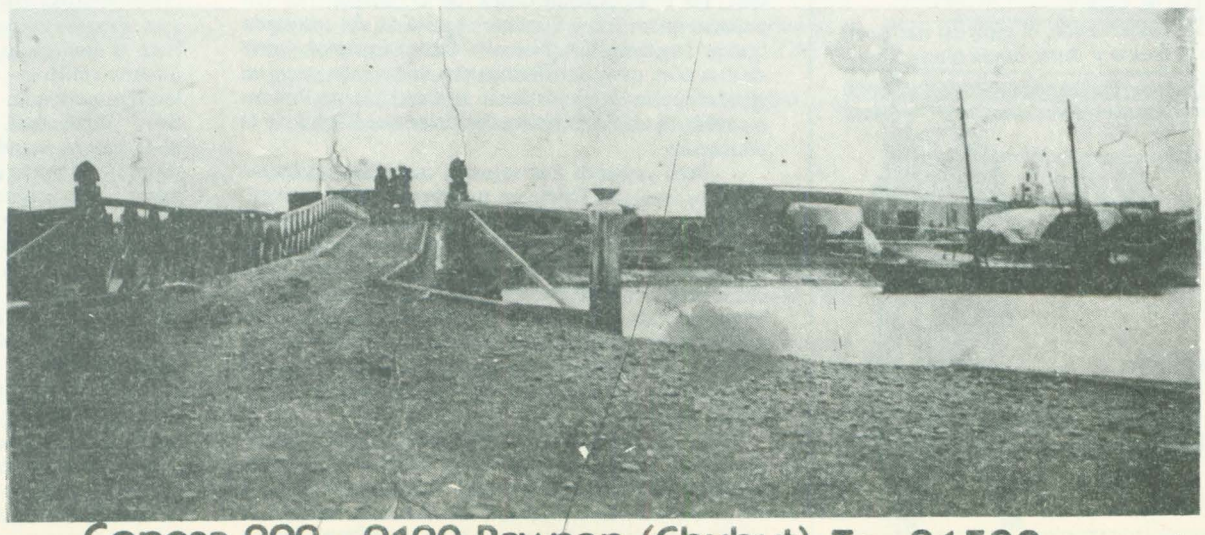

OR

NES SRL

Conesa 292 - 9120 Rawson (Chubut) Te. 81532

RECUERDOS DEL PEDAL

por: Marcelo J. Virgili

Son muchos los recuerdos de momentos vividos a través de los años en este varonil y maravilloso deporte del pedal.

Sin prioridades ni orden cronológico los iré recordando ya que para mí, todos guardan un especial lugar en mi corazón.

En esta oportunidad comenzaré con los hermanos Bigrevich, los Rusitos como los llamábamos muy cariñosamente.

Lo cierto es que merecen un capítulo aparte.

Ruteros por excelencia, formaban un binomio que en su momento fue muy difícil de superar.

Tengo la gran satisfacción de haber comenzado a entrenarlos en 2da. categoría, en la que muy pronto se quedaron sin rivales, sumando vertiginosamente el puntaje para pasar a la 1ra. categoría.

Casi diariamente salía con ellos a la ruta. Pronto me di cuenta que los pichones habían criado alas por lo que fueron inscriptos en libres. A partir de las primeras carreras ya figuraron en los primeros puestos, luchando con valores de la talla de: Martínez, Latallade, Bravo, Smith, Baigorria, Lovera, Laranga y otros que en este momento escapan a mi memoria, pero que en notas sucesivas iré mencionando, con el comentario de importantes pruebas disputadas, especialmente con destacados valores de Trelew, Gaiman y Pto. Madryn.

Para que se tenga una idea de lo que fueron los rusitos les comentaré que en su primera intervención en el campeonato del Chubut, llevado a cabo el 15 de marzo de 1954. Alberto salió segundo a sólo un segundo del campeón Martínez en un fallo muy discutido, que tuvo ribetes de bandera verde. Por tal razón y en virtud de que, en la etapa anterior, —Pto. Madryn / Trelew— había superado a su inmediato perseguidor por 25 minutos; se lo consideró el virtual campeón de ese año, en el que tuvo que luchar con los muy bravos pedalistas, tales como el binomio Carlos Bravo — Miranda, de Comodoro Rivadavia; Admond de Esquel; Masei de San Antonio Oeste, que sumados a los reconocidos valores de la zona dieron a la prueba un marco muy especial. Como esta prueba, mal llamada contra reloj dejó ciertas dudas a la afición ciclista; los susecivos campeonatos se hicieron por la suma de puntos obtenidos en las distintas pruebas de la temporada. Precisamente en la disputada en 1959/60, vich con 17 puntos sobre 30 posibles.

Lo que ilustra la foto es la Doble Pro. Madryn ganada por este en el embalaje final superando tan sólo por media rueda al gran pedalista y deportista Orlando Smith, quien junto a su hermano Osvaldo fueron siempre los tenaces rivales de Bigrevich. En esta prueba ción Errauspi, de Puerto Madryn, quien luego de clasificarse segundo en la primera etapa llegó a la final entre los primeros puestos en el embalaje final; en la que tuvieron gran desempeño: Gildo Olivieri, Antonio Méndez, Lacunza, Alcides Soria, Gazcón Jofré, Vázquez Martínez, Denadei y otros que iremos mencionando en sucesivos relatos, especialmente en la hermosa Vuelta al Valle que con gran éxito se llevaba a cabo a-

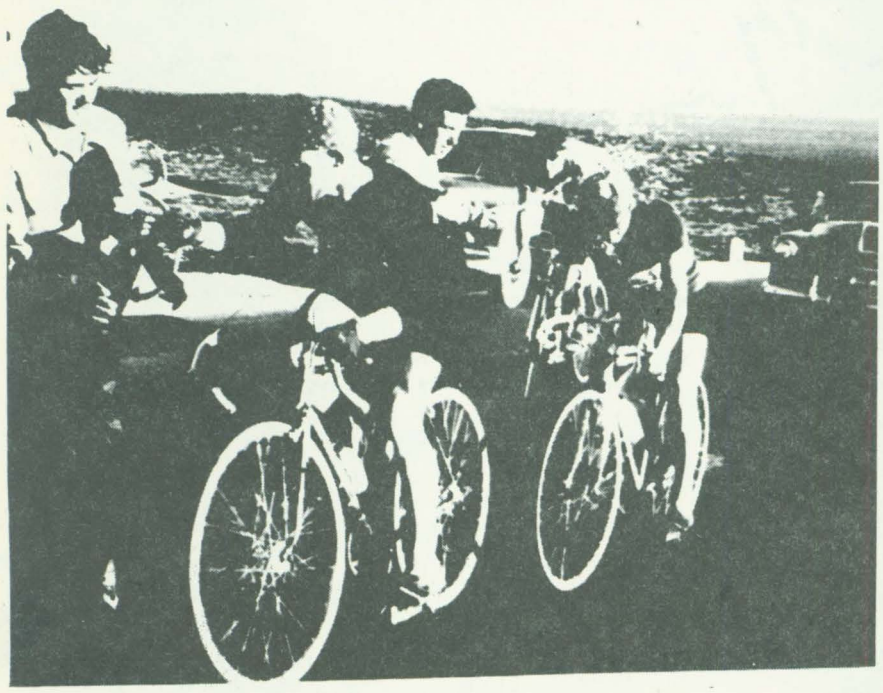

PESQUERA

PUELCHE

Una agencia marítima asociada al desarrollo provincial presente desde ahora en el mar patagónico, se une a la celebración de Rawson y su pueblo.

Rawson — Comodoro Rivadavia

TRANSPORTES

DON OTTO

La empresa de la Patagonia para todo el país saluda a Rawson y su comunidad al conmemorarse un nuevo aniversario de su fundación.

LA LINEA MAS AUSTRAL DEL MUNDO

BOYERO

AUTOMOTORES

Con la mirada en el futuro se adhiere desde Trelew a la recordación de la historia de la Capital de Chubut.

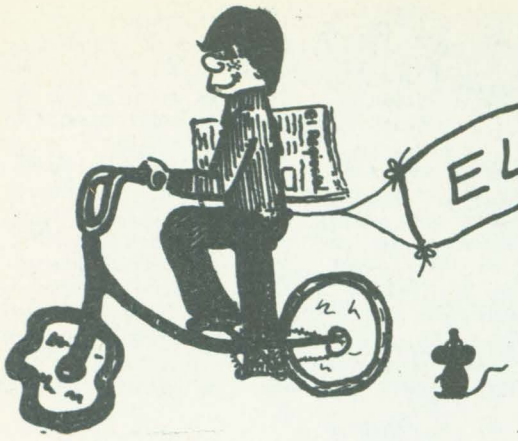

EL CLUB DE LOS REGIONALITOS

La página que escribimos los chicos.

Cuando nos escribas, llena este cupón y envíalo también.

NOMBRE Y APELLIDO.....
Nacido el.....en.....Tengo.....años
Mi domicilio es: calle.....Nro.....
Ciudad.....Provincia.....
Voy a la Escuela Nro.....que se llama.....

Invitamos a todos los chicos a hacerse socios de este club, participando con el envío de entretenimientos, cuentos, adivinanzas, poesías y otras cosas que les guste publicar.

Quienes escriban enviando colaboraciones, serán designados miembros del club, por lo cual recibirán un lindo diploma con la firma del director "Regionalito".

Todos los meses sortearemos entre los socios un lindo regalo y los ganadores recibirán la grata noticia a través de esta misma página, en la que se publicarán sus nombres.

"CLUB DE LOS REGIONALITOS"
Periódico EL REGIONAL"
Pedro Martínez 153
9103 — RAWSON

PERCEPCION

Buscar la sombra correspondiente a la mano "A"

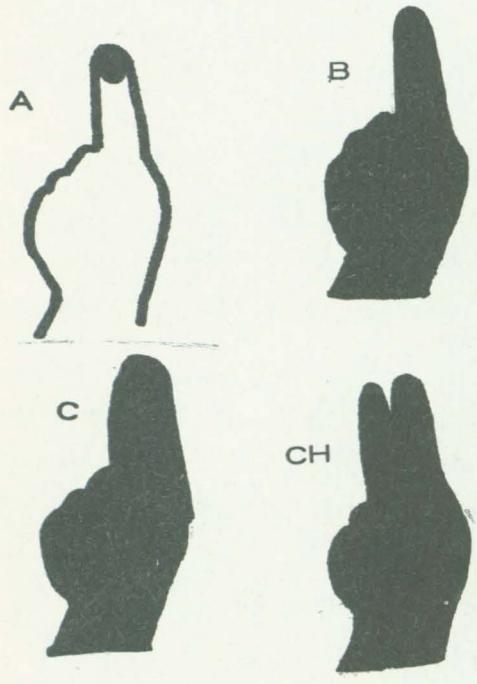

PARA COLOREAR

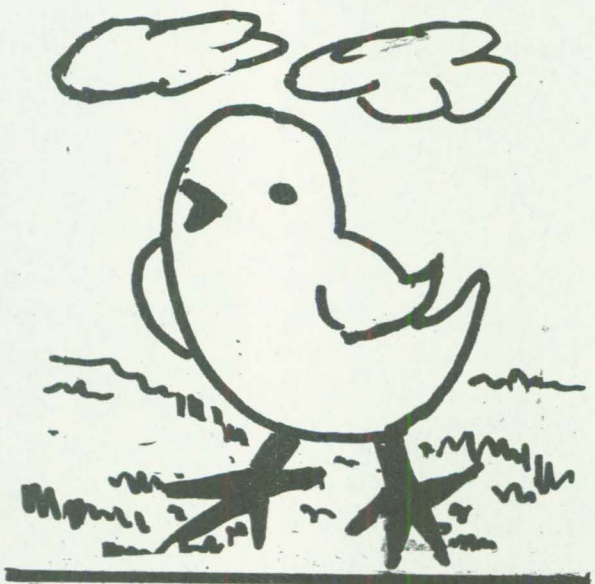

Descubre las palabras usando la clave.
Argentino .

123456789

1264: arte	34879:
45189:	67324:
6245:	12451:
62959:	156451:

Trabajo enviado por Jorge Alberto Castillo 5to grado Esc. Nro 4.

Deriva un sustantivo abstracto de los siguientes adjetivos y verbos

justo:
esclavo:
elegante:
blanco:
confiar:
saber:
partir:

Trabajo enviado por Silvia Maliqueo Esc. Maria Auxiliadora 7mo grado.

NUEVOS SOCIOS DEL CLUB DE LOS "REGIONALITOS"

Jorge Alberto Castillo 5to grado Esc. Nro 4

Seguir los puntos del 1al 15y sabrás qué es.

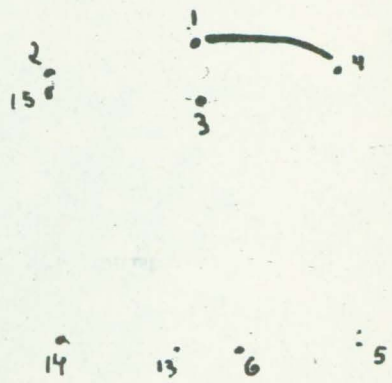

Escribe el masculino de:

Guillermina:
Lucía:
Josefa:
Ramona:
Ángela:
Carlota:
Martina:

Trabajo enviado por Silvia Maliqueo María Auxiliadora 7mo grado.

ADIVINANZAS

Corre, corre como el viento corre, corre sin parar ¿Qué es?

(El río)

Tengo cola y no soy cometa, vuelo y no soy avión soy verde y no soy verdura sin ton y son.

(El loro)

Adivinanzas enviadas por Claudio Núñez Esc. Don Bosco.

SOLUCION

De pasar al masculino: 1)Guillermo 2) Lucio 3)Jose 4)Ramón 5)Angel 6)Carlos 7)Martín. De seguir con una línea los puntos es una lámpara de pie. En descubrir la palabra 1)arte 2)enano 3)tren 4)trono 5)genio 6)tigre 7)arena 8)antena. De percepción la sombra de la mano "A" es la sombra "B"

SOL DE INVIERNO

Es mediodía Un parque.
Invierno . Blanca senda;
simétricos montículos
y ramas esqueléticas.

Bajo el invernadero,
naranjos en maceta;
y en su tonel pintado
de verde, la palmeras.

El agua de la fuente
resbala, corre ysueña
lamiendo casi muda
la verdinosa piedra.

Autor: Antonio Machado

Trabajo enviado por Silvia Maliqueo Esc. María Auxiliadora 7mo grado.

Para colorear

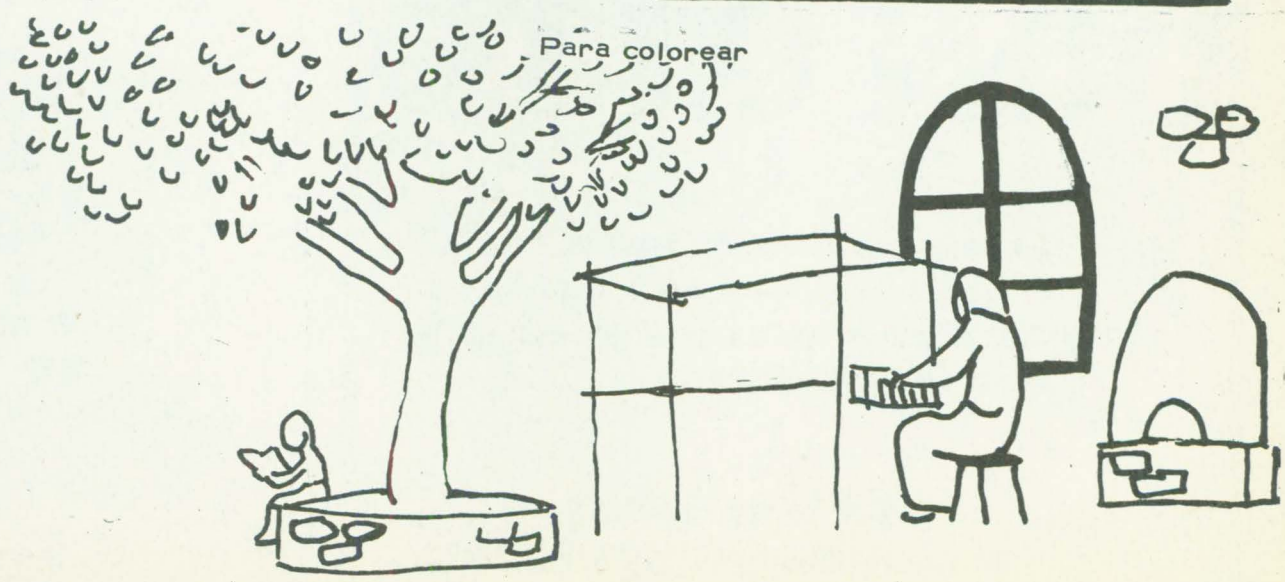

COMENTARIO:

POR UNA DOCENCIA DIGNA Y RESPONSABLE

Luego de haber escuchado el discurso pronunciado por el Delegado Nacional de nuestra provincia para el día del Maestro y de los Profesores, (porque una parte está dedicada a las obras que se realizan para la Dirección de Enseñanza Media y Superior) nos llamó poderosamente la atención una parte del mismo: "Pero no todo es orgánica e infraestructura en este mundo de la docencia, a la que hoy memoramos en su elevada vocación de formación humana. A ellos les está asignada la trascendente misión de renovar las mentes juveniles para que, dejando a un lado odios y enemistades, valoren la existencia de la libertad responsable, al amparo de una autoridad que asegure los derechos individuales de todos, tanto como señale las obligaciones y las responsabilidades del cuerpo social, desde su digno origen: la familia". Y nos llamó la atención porque precisamente muchas veces, algunas personas, Sr. Gobernador, que Ud. tiene en su plantel no han interpretado cabalmente su mensaje. Algunos de ellos se preocupan más por destruir que construir, no se dan cuenta de que el tiempo pasa y las cosas negativas y de vuelo corto dan por el suelo con el edificio mejor construido. Ud. expresa, Sr. Gobernador, "la elevada vocación de formación humana" y mire qué importante es lo que dice en su mensaje! Esa sola frase sintetiza todo su discurso, y es por eso que muchos de los que tienen a cargo en estos momentos la enseñanza de nuestra provincia deben prestarle mucha atención. Deben detenerse un momento a pensar y recomponer su imagen, porque todo tiempo que pasa no se recupera jamás. Los que están practicando la docencia desde el aula tienen realmente "vocación de formación humana", porque ellos fueron los que mientras el ulular de las sirenas, las corridas de de vehículos y personal militar, ganaba con su nerviosismo las mentes de los niños y jóvenes, el docente estaba siempre firme llevando su palabra de aliento a su familia. Una calma aparente porque por dentro tenía también que pensar en su familia que había dejado, y que por la incertidumbre del momento que se vivía, por la guerra de las Malvinas, más de una vez se le habrá cruzado por la mente que no la vería más. Pero el docente, siempre firme, delante de sus alumnos representando su papel de "padre" o "madre" de sus decenas de hijos que le había tocado en turno. Esa familia del docente, que muchas veces algunos no la tienen en cuenta, y piensan que el trabajo de maestro o profesor solo es una entrada más, porque el ingreso mayor del núcleo familiar no proviene precisamente del ejercicio de la docencia. Cuan equivocados están. Ud. expresa que se tiene la trascendente misión de renovar las mentes juveniles, y en eso puede estar tranquilo, porque está muy dentro de la piel del docente chubutense la tarea de llevar su palabra de aliento y hacer ver lo importante que es su provincia. Una de las mayores de la República y de las que más aporta a la Nación, en recursos no renovables. Se les enseña a amar a la tierra que los vio nacer, a defenderla y se les hace notar la importancia de la convivencia pacífica entre los colonos fundadores y el aborígen. A vivir en libertad responsable, como Ud. pide Sr. Gobernador. Se les da siempre un canto al optimismo y se lo aleja un poco de la realidad cotidiana. Se les pide que miren con fe el futuro, pero sin dejar de lado la realidad de todos los días. El pasado sirve para que crezcan en una libertad responsable. Esa libertad que Ud. les reclama a muchos y que no lo interpretan, porque no la conocen. No saben sacarse ese ropaje de odios y enemistades, están cercados por "compromisos" y "amistades" dudosas y no saben lo que es BUSCAR EL BIEN COMUN, y poder llegar a lo que Ud. , tan bien sintetiza: LA FAMILIA. Esa palabra tan cara a los docentes actuales. Ah... nos gustaron también esas palabras: "al amparo de una autoridad que asegura los derechos individuales de todos".

Por último, Sr. Gobernador, el espíritu nacional en la Patagonia está fresco y duro, como nuestra cordillera de los Andes. Está trabajando por lucha diaria contra los elementos naturales y "otros no tanto", porque sabemos, y tenemos siempre presentes, que la vida de los humanos es efímera y el tiempo transcurre a una velocidad mucho mayor de la que muchos deseamos; y se quiere en el tiempo que a todos toca vivir hacerlo con DIGNIDAD.

Esta columna felicita a todos los que ejercen la noble tarea de educar en momentos tan críticos para la República; momentos en que las barreras de la moralidad y eticidad, han sido desbordadas. Uds. son las columnas sobre las cuales se edificará la NUEVA ARGENTINA. Maestros y profesores feliz semana.

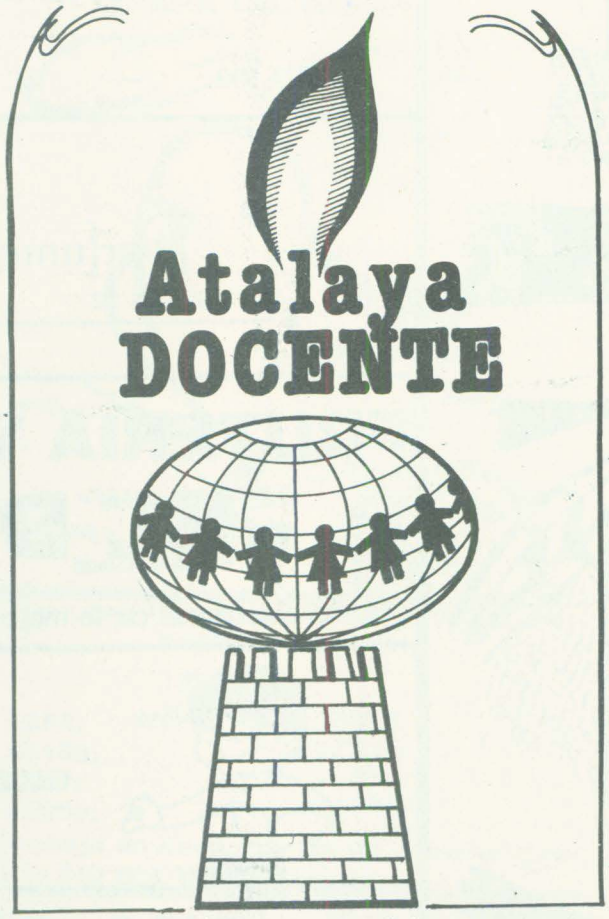

AGENDA MINISTERIAL

Sr. Ministro: no se olvide:

1) Un régimen de licencias para los docentes de Enseñanza media y Superior, que puede ser el de la Nación hasta que se confeccione el propio.
2) El Decreto de titularización de profesores de Enseñanza Media y Superior para este año.
3) El proyecto de la Residencia o el Hogar para alumnos en nuestra ciudad.
4) La equiparación de los cargos docentes secundarios con los de la Nación.
5) La terminación de la Escuela Nacional de Comercio de Rawson.
6) La construcción de la Escuela Primaria para el barrio "Islas Malvinas" en Rawson.
7) ¿Qué ocurrió con el proyecto EMER?
8) El pago de los $600.000, en forma proporcional, a los profesores de Media y la equiparación de las horas cátedra con Nación.

NOTICIAS OFICIALES

Se llevaron a cabo en las escuelas Nro. 20 de Rawson y 138 de Trelew los actos durante los cuales quedaron en funciones los Centros de Estudios Pedagógicos, dependientes de la Biblioteca Pedagógica Central del Consejo Provincial de Educación del Chubut. El acto contó con la presencia del interventor en el organismo licenciado José Gerónimo Carrera, quien explicó detalles del funcionamiento de los mismos, en el marco del plan implementado por el Consejo Provincial de Educación. Asistieron también funcionarios educacionales, supervisores, docentes, etc.

Durante su reciente viaje a la Capital Federal, el ministro de Gobierno, Educación y Justicia de la Provincia del Chubut, doctor Ramón Antonio Monje, participó de un almuerzo ofrecido por el Comité Organizador del Tercer Encuentro Argentino de Fundaciones Culturales y Primeras Jornadas Internacionales a los representantes del Comité Ejecutivo del Consejo Federal de Cultura y Educación que se reunieron en Buenos Aires.

El almuerzo tuvo lugar en la Fundación Círculo Militar y en su transcurso el presidente del comité organizador del mencionado encuentro, licenciado Julio César Viola, expuso acerca de las características de la reunión que se llevará a cabo en Córdoba los días 28, 29 y 30 de octubre con el objetivo de "destacar el rol e importancia de las fundaciones culturales en la formación de la cultura nacional".

PARA TENER EN CUENTA:

En el número 28 de la revista MIKAEL, publicación correspondiente al Seminario de Paraná (Entre Ríos), podemos extraer lo siguiente: "Objetivos educacionales. Consideraciones básicas para su trazado. Autora: Stella Maris Vázquez. Publicado en CIAFIC Ediciones, Buenos Aires, 1981, 127 páginas.

Esta obra tiene por finalidad, según expresa la autora en su prólogo, trazar algunas líneas para una filosofía de la educación realista a partir de la cual se puede pensar orgánicamente la elaboración de un currículum y se dirige a alumnos de Ciencias de la Educación, y la segunda –la menos extensa– se centra en el tema Hábitos y Objetivos de la Educación: opcionar por un sistema filosófico ya elaborado, en este caso el tomismo, y tomar de él los núcleos antropológicos y axiológicos para fundamentar y normativizar la educación. Señalemos, sin embargo, una discrepancia con la autora. En la obra afirma en varias oportunidades que el fin de esta disciplina, si es que la Filosofía de la Educación busca dar el fundamento del proceso educativo e iluminar el sentido del resultado que es la educación. Por otro lado, la primera parte de esta obra que comentamos nos da la razón, pues en ella la autora explicita tanto la fundamentación antropológica como la normativización axiológica de la educación.

Pero vayamos a la segunda parte, que es la que más nos interesa. Existe en nuestros ámbitos educativos un inmoderado rigorismo y formalismo en la formulación de los objetivos de la planificación docente, quedando en el olvido lo más esencial, que es el logro del objetivo mismo. Pareciera que para quienes supervisan las planificaciones, si no está colocada "LA PALABRA" correcta para tal o cual taxonomía ("habilidad para", "conocimiento de"), el objetivo está mal formulado y, en consecuencia, no podrá ser alcanzado por el alumno.

El problema está, precisamente, en que tales taxonomías son generalmente de bases conductistas, cuando no son más que meras formulaciones técnicas con una pretendida fundamentación en la filosofía analítica. En este aspecto esta obra es de gran valor en cuanto significa un buen intento de poner las cosas en su lugar. Analiza la autora con acierto la taxonomía de B. Bloom que, sin duda, es la de mayor difusión en nuestro medio. Bloom utiliza en sentido unívoco la palabra conducta (como respuesta), por lo que en última instancia la educación queda reducida a mero condicionamiento. La secuencia del proceso del conocimiento que describe este autor adolece de algunas deficiencias y en el área afectiva todo es estímulo – respuesta. Conocer es sólo informarse y la recepción no implica el ejercicio de la voluntad. Según la autora esta taxonomía evidencia una metodología de trabajo netamente positivista que deja de lado todos los fenómenos o dimensiones que no son empíricamente observables. El origen de esto está, como expresa acertadamente, en haber tergiversado Bloom la naturaleza del conocimiento humano. Nosotros agregaríamos que en el fondo el origen está en una comprensión errónea de esa realidad tan compleja y por momentos inefable que es cada persona concreta.

En la última parte se señalan las condiciones de determinación de los objetivos educacionales. Sobre esto debemos señalar que en la página 102, cuando hace el enunciado de las áreas de objetivos, habla de un área volitivo – afectivo – valorativa, cuando lo valorativo pertenece más propiamente al área cognoscitivo – intelectual. Se evidencia, sin embargo, el saber de la autora cuando expresa, por ejemplo, que "de acuerdo con estos criterios, habrá objetivos que se alcancen más propiamente en ciertas áreas y también otros que permanezcan constantes, intentados a diversos niveles de profundidad, según las edades". (pág. 108).

Observamos que a veces se mueve la autora con mucha soltura en temas que están sujetos a discusión, como el epistemológico, y que sobre cuestiones opinables emplea un lenguaje apodíctico . Por ello no obstante, la obra cumple acabadamente con la intención de indicar algunas líneas que la autora considera fundamental –y lo son, ciertamente– para la determinación de los objetivos de la educación de acuerdo con un planteo realista de la naturaleza humana y del fin último trascendente del hombre. (por Juan Carlos Pablo Ballesteros).



UD. Y LA POLITICA

Por Caldén Rojo

MASSERISTAS DE CIVIL

El masserismo, con su abanderado al frente, realizó un importante acto fundacional en el gimnasio municipal de Trelew. Llegó acompañado por un numeroso séquito de robustos acólitos -todos con chaquetas cruzadas- que se desplazaron siempre a la zaja de su jefe en dos bruñidos automóviles Falcon, cuyas sirenas funcionaron activamente para subrayar la entrada triunfal de Massera al recinto donde se realizó el acto inaugural.

-"La mayoría eran hombres jóvenes de pelo muy corto -clase 1963- y todos vestidos de civil", apuntó un incisivo observador, que entre los numerosos curiosos asistentes seguía prolijamente las alternativas del acto.

La presencia del capitán Arbizu en el aeropuerto de Trelew aguardando la presencia de su ex-jefe y amigo provocó naturalmente escozores entre los adalidades del neutralismo químicamente puro. Otras picazones sufrieron los que escucharon las declaraciones formuladas por el secretario general de la Gobernación a un periodista que lo interrogó sobre sus posibles vinculaciones y del gobierno con el masserismo. Arbizu -como única respuesta- se limitó a invitarlo a comparar el programa de gobierno esbozado por Ayerra en su mensaje inicial con el programa del "Negro", induciéndolo también a sacar sus propias conclusiones.

RECORDATORIO A LOS FISCALES

El pentágono político provincial envió sendas cartas documentos al Fiscal de Estado y al Fiscal de Investigaciones Administrativas recordándoles sus obligaciones de guardaespaldas de la ley. La Multipartidaria se preocupó en señalar en esa misma oportunidad el pozo de silencio que caracterizó en todos sus tramos la habilitación del programa de informática, pese a los requerimientos de información que previamente le habían formulado públicamente el peronismo y el radicalismo.La respuesta llegó después de la ceremonia de habilitación y estuvo a cargo del capitán Arbizu de la que se desprende un propósito de conformar los reclamos de peronistas y balbinistas. A las demandas radicales las definió como desprendidas de la realidad. A los justicialistas los adobó primero reconociéndoles la paternidad de la criatura y les confesó después su desconcierto de que ahora le pregunten al gobierno que estaban haciendo.

En forma elíptica y más abierta respondió a las inquietudes sobre la falta de información que puso en movimiento a la Multipartidaria: "Admitimos esa omisión del gobierno, pero el señor gobernador se maneja con hechos y nos manejamos acá con hechos".Los analistas encuentran aceptable la respuesta: "No hay que olvidar que se trata de un gobierno de facto".

EL PACH SE ACERCA AL POPULISMO

A lo largo de la semana anterior los medios de información regionales dieron cuenta de un posible acercamiento político entre el Partido Acción Chubutense, que lidera el escribano Roque González, con el Movimiento Popular Neuquino fundado victoriosamente por Sapag.

Complementaria y sugestivamente confirmatorias los mismos medios recogieron posteriores declaraciones del creador del PACH en las que reconoció sus devociones amistosas con el jefe neuquino, amasadas durante muchos años.

La primera noticia fue recogida con pinzas después de los resultados negativos que tuvo otra información análoga que dio cuenta de una posible alianza del pachismo con los radicales. La noticia partió del cooperativismo creciente de Puerto Madryn y el ex-gobernador Manuel Pío Raso fue el encargado de certificar que algunos contactos en tal sentido había mantenido con el nuevo delfín de Don Roque, el doctor Fernando Marraco.

Los observadores políticos no descartan la posibilidad de ese acercamiento, pero no lo creen probable, dadas las diferencias notorias existentes entre ambos desprendimientos, que naturalmente provocarían irritaciones internas en las dos fuerzas.

LA AGONIA DE LA INDUSTRIA

Al cumplirse el 2 del corriente el Día de la Industria los empresarios que aglutina la Unión Industrial Patagónica organizaron una mesa de trabajo de la que participaron las autoridades de la provincia y el secretario de Planeamiento de la Nación, brigadier José Miret, a quien el presidente de la Nación ha encomendado un plan de gobierno que será ejecutado hasta la hora del año 84 en que las riendas del poder pasen a manos de la legalidad, según se ha prometido. También asistieron a la reunión -que no tuvo motivaciones ciertas para darle el carácter celebratorio que ha tenido tradicionalmente el cumpleaños fabril- los representantes de los partidos políticos.

En primer término habló el secretario de la Unión Industtrial, doctor Juan Moravek. Su discurso fue una definición brillante, certera, puntual y profunda del cuadro de postración del sector productivo. Identificó con precisión a los responsables del desastre, dando ejemplos concretos de las medidas de demolición adoptadas por la dinastía liberal puesta al servicio de los intereses antinacionales.

Después el micrófono fue de Ayerra. Notoriamente sería una injusticia -lo reconoció Moravek- poner al gobernador de la provincia en los andariveles de Martínez de Hoz y sus fieles sucesores. Ayerra mostró saber que si no se motoriza el aparato productivo no hay soluciones.

El almuerzo de trabajo fue un verdadero acto de esclarecimiento político, donde los problemas del país mostraron su hueso.

LAS CAMARAS DE COMERCIO

La necesidad de participar activamente en el proceso de reconstrucción que reclama el país a partir de ayer ha golpeado las puertas de todas las cámaras de comercio de la provincia, que han resuelto reunirse proximamente en Comodoro Rivadavia para reconstruir una Confederación Económica de la Provincia.

Sus directivos han entendido que las peregrinaciones a Rawson no ofrecen soluciones, solo accesibles a través de una política nacional lúcida y coherente que elabore un programa ajustado a las exigencias concretas del país.

FABRICAS, FABRICAS, FABRICAS....!!

Como la gota de agua que horada la piedra, losdesarrollistas reclaman como única salida de este proceso en que estamos inmersos los argentinos, la movilización de las empresas ociosas y la creación escalonada de las industrias básicas. En sus repetidas reuniones cumplidas en la mayoría de las localidades del valle, losdesarrollistas se empecinan en machacar la urgencia de revolucionar el aparato productivo nacional. Nada de ideologías. No quieren entrar en el juego de las discusiones bizantinas y aconsejan a sus simpatizantes no salirse de la realidad. La metodología puesta de manifiesto no se acerca a las utilizadas en otras franjas de la arena política. "Losdesarrollistas debemos valorar el tiempo. El que tenemos, tenemos que dividirlo: la mitad para defendernos de los ataques orquestados en contra del movimiento desde su aparación y la otra mitad para adoctrinar a la opinión pública sobre las bondades de nuestra propuesta"Los hombres del MID dicen que hay solución para la crisis. "Nosotros veremos la recuperación del país", dijo en Rawson el ingeniero Nicolás Mora cerrando una reunión que contó con la presencia mayoritaria de la juventud capitalina.

LAS TECNICAS DEL RUMOR

El rumor es un producto terminado en ciertas usinas montadas sobre intereses -encubiertos o manifiestos- que trabajan aceleradamente en el tiempo político. De un hecho cierto y constatable por lectores y/o escuchas, parten hacia sus designios con posibles derivaciones generadas por su imaginación tendientes a sembrar dudas, adversidades o rencores, que naturalmente crean dificultades y trabajos adicionales al sector que que se pretende perjudicar. Afortunadamente las grandes ideas fuerza dominarán este proceso político ya en marcha. Todos los partidos están soportando cotidianamente dardos tendientes a atomizarlos, enfrentarlos, dividirlos, mientras sus destinatarios se esfuerzan por unir, reconciliar, agrandar las fuerzas políticas. Todas las actuantes se sienten tocadas por esa vocación atomizadora. Para quién trabajan..?

LA ACTIVIDAD PARTIDARIA

La creciente movilización de los partidos políticos registra, obviamente, sus instancias pico en los fines de semana.

Ello, es claro, se comprueba rápidamente con un repaso de las actividades de cada agrupación.

PACH

El Partido de Acción Chubutense (PACH) congregó el viernes en Rawson a un grupo de militantes juveniles en su local de Sarmiento 626.

Ante ellos disertó el dirigente Caños Malbarez sobre la utilización de los recursos renovables y no renovables de la provincia.

El grupo federalista también motorizó otros encuentros en Trelew el viernes y el sábado, destinados a los jóvenes y a las mujeres por cuerda separada.

MID

Mientras tanto, el Movimiento de Integración y Desarrollo (MID) encargó al vigoroso dirigente nacional Nicolás Mora la tarea de explicar la estrategia desarrollista a jóvenes de Trelew, Rawson y Puerto Madryn.

Mora, que goza de notable prestigio intelectual en las filas del desarrollismo, habló el jueves en Trelew, al día siguiente en Rawson y ayer en Puerto Madryn.

PERONISMO

El peronismo, dado su singular esquema orgánico, produjo encuentros diversos.

Entre ellos se destaca el llevado a cabo ayer en Trelew en la sede la Unidad Básica "1ro. de Julio", donde el contador Eduardo Abraham pronunció una conferencia sobre "Una doctrina humanista y cristiana".

Simultáneamente, la conducción partidaria emitió un comunicado solicitando al gobierno abstenerse de encarar obras públicas de fondo al tiempo que le recomendó cumplir simples tareas de administración y abrir el canal estatal a las expresiones democráticas.

Aquí, en la capital, también habrá novedades en corto plazo. En efecto, el próximo sábado a las 17 quedará habilitada una Unidad Básica en Don Bosco y Moreno.

Será el primer local peronista que funcionará en Rawson desde el 24 de marzo de 1976.

UCR

Por su parte, la Unión Cívica Radical reunió a sus afiliados el jueves para rendir homenaje a la figura de Ricardo Balbín.

Una misa y un acto posterior en el cual habló el jefe provincial de la agrupación, Eduardo Saigg, constituyeron el núcleo central del homenaje al que siguió una gira del dirigente por Comodoro Rivadavia.

Ayer, también en Trelew, la juventud del partido se reunió a las 18 en la sede de la calle San Martín.

SOCIALISMO

En el socialismo popular, la visita que hará hoy el dirigente nacional Víctor García Costa –líder de una de las fracciones en que se divide la corriente– habrá de constituirse en el punto de arranque de una campaña de afiliación de carácter masivo.

Antes, naturalmente, se avanzará en la reunificación del sector con el grupo que responde a los lineamientos nacionales de Estévez Boero.

DEMOCRACIA SOCIAL

Por último, la Democracia Social, tonificada por la reciente presencia del almirante (R) Emilio Eduardo Massera, resolvió adherirse a la actitud de un grupo de amas de casa que, como sucede en el resto del país, decidieron unirse para luchar contra la carestía de la vida.

DEMOCRACIA CRISTIANA

Finalmente, la Democracia Cristiana inauguró ayer su local partidario en Rawson con un acto celebrado a las 17.30.

En Trelew, en tanto, la DC profundiza su labor barrial con charlas sobre los derechos de los trabajadores y problemas urbanos.

En la víspera se habló a las 19 en el Barrio Norte sobre el Estatuto del Personal Doméstico.

Al mismo tiempo, la agrupación difundió su llamada "Declaración de Esquel" exhortando a la población a profundizar su participación en la vida política.



PUESTA EN MARCHA DEL PROGRAMA DE INFORMATICA

La puesta en marcha del programa de informática por el gobierno provincial fue el marco para que el secretario de la Gobernación, capitán de navío (R) Roque Arbizu, saliera al cruce de los serios interrogantes planteados sobre el tema por el peronismo y el radicalismo a través de dos planteos recogidos finalmente por la Convocatoria Multipartidaria.

El funcionario produjo un extenso discurso y una no menos maratónica conferencia de prensa, dedicados claramente a responder a las preguntas —en realidad, acusaciones veladas— formuladas por intermedio de la prensa diaria.

En su extensa alocución, Arbizu entre otras cosas se mostró "complacido" por el que denominó "repentino interés" que el tema despertó en los ámbitos políticos, al tiempo que prefirió creer que se estaba ante una inquietud "constructiva".

Más explícito fue —obviamente— en su charla con los periodistas.

Las preguntas públicas de la UCR y el peronismo se refirieron al manejo económico de montaje del sistema de computación y, además, al llamativo silencio con que la administración manejó el tema; aparte de pedirse una explicación sobre la relación entre el gobierno provinvial y la consultora "Consad", contratada para definir el sistema.

En su particular y cortante estilo, el secretario general no vaciló en calificar a los pedidos de información como "un poco insólitos" y, por otra parte, "desdibujados de la realidad".

No sin ironía, también hizo pública su sorpresa por el hecho de que un partido político en su momento autor de la iniciativa de computalizar el manejp de la administración "hoy nos pregunte qué estamos haciendo" aludiendo a la vieja data de un proyecto del cual aseguró que "no es un invento de esta administración".

Claro que, aparte, Arbizu se vio obligado a admitir que el gobierno omitió informar a la opinión pública, aún cuando advirtió que "el señor gobernador se maneja por hechos y nos manejamos acá por hechos".

Por lo demás, el alto funcionario aclaró que la provincia no tuvo relaciones financieras con la colsultora, a la cual le paga el Consejo Federal de Inversiones (CFI) que a su vez recibe el reintegro de fondos por parte del gobierno provincial que, según sostuvo, no hizo sino hacer uso de las líneas de préstamos que el CFI dispone para proyectos especiales.

Por último, deploró que los partidos hayan optado por el método de divulgar sus inquietudes a través de la prensa, en lugar de haber conversado antes con el gobierno que, según expreso está dispuesto a dialogar y a responder inquietudes.

LA POLEMICA

Desde el punto de vista oficial, con esas expresiones ha quedado concluida la polémica.

Resta ahora saber si las explicaciones y el tono empleado para darlas calmarán las expectativas suscitadas o darán pie a contrarréplicas.

26 AÑOS CUMPLE LA BANDA DE MUSICA DE LA POLICIA DE LA PROVINCIA



Cuando en septiembre de 1956, en coincidencia con el aniversario de Rawson, se produjo la presentación de un pequeño conjunto musical integrado por seis instrumentistas en el Club Germinal, muy pocos, posiblemente, habrán pensado que en ese preciso momento ocurría el nacimiento de lo que hoy se conoce como Banda de Música de la Policía de la Provincia.

Si bien la hoy capital del Chubut poseía antecedentes de agrupaciones similares que habían ganado un merecido prestigio, fue el entonces comisionado del ex territorio nacional, capitán de fragata (RE) Raúl Sidders y mientras ejercía la jefatura de Policía el capitán de corbeta (RE) Alberto Gustavo Failo, quien dispuso la creación de la banda de la repartición.

En ese momento, y como primera medida, se tomó contacto con un inspector de bandas de música de la Marina de Buenos Aires, cuyo nombre fue Luis Cunado, para su organización. Así fue como se interesó a quienes serían al final los primeros integrantes de la Banda: Salvador Baggieri (director), Cándido Alfaro (clarinete solista), Aníbal Coria (bombardino solista), Gumersindo Silva (saxofón tenor), Rodolfo Buján (trompeta solista) y José San Pedro (trombón primero).

Luego de las primeras reuniones en Buenos Aires, los jóvenes aceptan el ofrecimiento que les llega desde la lejana Patagonia y emprenden viaje hacia Puerto Madryn a bordo del vapor "Le Mer". A su llegada son recibidos por una delegación que preside el comisario Antonio Galizio e inmediatamente son trasladados hasta Rawson donde eran aguardados por el jefe de Policía y su plana mayor.

Era el 15 de septiembre de 1956 y esa misma noche se realiza el debut del conjunto en el Club Germinal.

Con el correr de los años otros músicos pasana formar parte de la banda: José Fernández, Pedro Austa, Alfredo Matchket, Luis Santibáñez, Omar Déncor, Domingo Arza, Juan Carlos Rivadulla, Roberto Rojo, Juan Salgado, Enrique Bandeira, Rafael Méndez, Gustavo Caramet, Antonio Pampillón, Jorge Rubbo, Alfredo Martínez y muchos más.

Salvador Baggieri permanece doce años al frente de la agrupación, hasta que su renuncia motiva que sea reemplazado por el comisario Cayetano Garutti.

En 1970, ante su fallecimiento, se lo designa como su sucesor al entonces oficial auxiliar Rodolfo Buján, quien dirige la banda hasta 1978 cuando pasa a retiro con la jerarquía de comisario principal.

A Buján le sucede el comisario Humberto De Biasi y actualmente la dirección es ejercida por el oficial principal Enrique Calvo.

En estos 26 años de vida, serían incontables las presentaciones que ha efectuado la Banda de Policía. La figura de sus integrantes es casi inseparable de cualquier acto patrio que se realiza en la zona, además de amenizar otras fiestas de carácter deportivo o cultural.

Por constituir ya una institución profundamente arraigada en el sentir popular, EL REGIONAL ha querido asociarse a este 26o. aniversario que encuentra a la Banda de Música de la Policía transitando el camino que le marcaron sus creadores.

Es por ello que desde estas páginas transmitimos el reconocimiento hacia quienes pasaron por sus filas y las congratulaciones para los que la componen en la actualidad.

Ellos son: oficial principal Enrique Calvo (director), sargento primero Rodolfo Barbieri, sargento Héctor Jaramillo, Nemecio Barrera y Gregorio Herón, cabos 1ros. Eduardo Martínez, Jacinto González, Jorge Ortiz, Juan Costa, Eduardo Blas, Eduardo Carraza, Miguel Suárez, Juan Vicente y Conrado Nahuelhual, cabos Adán Cruzado, Horacio S. Herón, Humberto Vicente, Miguel Bustos, Jesús Callejas, agentes René Montesino, Ramón Godoy, Prudencio Reyes, Remigio Albornoz, Guillermo González, Moisés Sepúlveda, Aristóbulo Villegas, Carlos Juárez y Luis González y aprendiz Víctor Núñez.

taller
Silmar
de Rubén R. Silva
REPARACIONES DE DINAMOS MOTORES Y ARRANQUES
VENTA DE REPUESTOS, DE ARRANQUES, DINAMOS Y EXTRACTORES ALTERNADORES
LUIS COSTA 337 T.E. 81-980 RAWSON

EXPRESO
RICHTER S.A.C.I.M.
CASA CENTRAL
Ruta 3 y Gobernador J. Galina
Trelew T.E. 20528
Buenos Aires: A. Alcorta 2773
T.E. 942 - 5821
942 - 8192
Pto Madryn: Piedrabuena s/n


LA RAYUELA
CAMPERAS — POLLERAS PANTALONES — CAMISAS — ZAPATOS Y ZAPATILLAS PREVENT — ARC, GRIMOLDI, PIE TUTORIS, BOTANGUITA, CATCHER PETIT — LAPIN, CAL — PANT, ZAPATO PARA PLANTILLA.
San Martín 558 Rawson
Avda. Fontana 223 Trelew

ORGANIZACION COBO
La Universal
Cía. Arg. de Seguros S. A.
Rubén Oscar Sahagún
Agente Organizador
San Martín 581 - 85
Teléfono 21305 TRELEW

SE INICIO LA PROGRAMACION DE LA SEMANA DE RAWSON



Con la habilitación de la primera exposición individual de obras pictóricas de Jorge Z. Tejada, comenzó el viernes la programación de la Semana de Rawson preparada para conmemorar el 117o. aniversario de la ciudad.

La muestra se inauguró en el hall de acceso del Cine Teatro Municipal con la presencia del intendente municipal de Rawson, doctor Antonio Zorrilla Sánchez; el director provincial de cultura, doctor Jorge Guillermo Corneo; secretarios comunales, representantes de medios de seguridad, artistas plásticos de la zona entre los que se encontr-ban Miguel Angel Guereña, Eduardo Rey y Horacio Mallo e invitados especiales.

La presencia del pintor estuvo a cargo de la directora municipal de Cultura, señora Isabel G. de Chomón quien luego de agradecer la presencia de los asistentes que "significaba – expresó – alentar la obra del joven artista capitalino", invitó a recorrer la exposición integrada por nueve óleos titulados "Dimensión Paralelepípeda", "Nocturno", "Desierto", "Caída", "Avance edilicio", "Soledad", "Libertad", "Pais-je" y "Unión".

La muestra permanecerá abierta hasta el 18 del corriente en el mismo lugar, destacándose que el autor, Jorge Tejada, está radicado en Rawson desde pequeño, si bien nació en la Procincia de San Juan en 1959.

Presentó sus obras por primera vez en el Segundo Salón Municipal de Bellas Artes "Ciudad de Rawson" en su edición 1978, trabajos estos que fueron seleccionados.

Intervino también en la Muestra Itinerante del mencionado Salón por diversas ciudades patagónicas, participando en el mismo año en la Muestra Colectiva en la ciudad de Buenos Aires, organizada por la Dirección de Cultura de la Provincia.



JORGE Z. TEJADA

BUSQUEDA DEL TESORO

Se llevará a cabo hoy una búsqueda del tesoro organizada por el Bigornia Club.

La concentración e inscripción de participantes está prevista en la sede de la entidad deportiva, ubicada en proximid-des del puente de acceso a la ciudad, a partir de las 14, destacándose que el derecho de intervención será gratuito.

A las 15 se producirá la partida desde el mismo lugar, previa distribución de las instrucciones.

TORNEO DE TENIS DE MESA

Se iniciará mañana un torneo de tenis de mesa individual y por pareja.

Su organización está a cargo de la XIV Agrupación Chubut de Gendarmería Nacional y tendrá carácter de inter institucional.

El citado torneo será por el sistema de simple eliminación y por llave, comenzando la disputa de los encuentros a las 16.

FERIA ARTESANAL

Se ha organizado asimismo una feria artesanal para.el 15 del corriente en inmediaciones de la Plaza Guillermo Rawson, en horario de 10 a 18.

Con tal motivo, la Municipalidad capitalina ha invitado a todos los artesanos de la zona a exponer sus trabajos para la venta.

TORNEO DE AJEDREZ

La programación de festejos comprende además para los días 17, 18 y 19 ña realización del Torneo Aniversario de Ajedrez organizado por el Círculo Social y Cultual de Rawson.

EL GAS SE PAGARA RECIEN EN OCTUBRE

Los vecinos de Trelew que inici-ron una rápida campaña contr- el desmesurado aumento en las tarifas del gas lograron una victoria; aunque parcial, válida para todo el Chubut.

Es que después de su presentación ante el gobernador Ayerra, el gobierno provincial obtuvo que Gas del Estado suspenda hasta el 5 de octubre el pago de las tarifas que, en no pocos casos, trepaban hasta colocarse en peligrosa cercanía de la totalidad del salario, hablándose en algunos casos de boletas de hasta 1 millón 800 mil pesos.

Claro que los reclamos de los vecinos no se agotan en la postergación del pago –medida que, debe apuntarse, rige en todo el territorio provincial– sino que se dirigen al establecimiento de una tarifa preferencial que surgirá de la particular cartografía diseñada por la empresa estatal para determinar costos por región.

En esa zona, Chubut acompañaría a Santa Cruz y no a provincias ubicadas más al norte.

FORMOSE LA NUEVA COMISION DIRECTIVA DEL CLUB GERMINAL

El Club Atlético Germinal informó que de acuerdo a lo resuelto en la Asamblea General Ordinaria celebrada el 6 del corriente, los destinos de la institución, por el período 1982/83, serán regidos por las siguientes personas:

Presidente: Héctor Omar Febrero, Vicepresidente: Antonio Cañadas, Secretario: Jesús Ballester; Prosecretario: Dr. Rubén Hernández; Tesorero: Raúl Quevedo; Protesorero: Carlos Ramón Sosa; Secretario de Actas: Antonio Cugura; Prosecretario de Actas: Arístides Quintana; vocales: Parhelio Goicochea, Rubén Tarduño, Luis Fernando Bastida, Carlos González, Nestor Aspiroz y Luis A. Boada; Revisores de cuentas: Calor Arce, Vivian Thomas y Jorge Hughes.

"EL REGIONAL" SE AGOTA SEMANA TRAS SEMANA

En su actual etapa, ya consolidado como semanario, EL REGIONAL se ha transformado en un nuevo hábito para los pobladores de la zona, ya definitivos lectores de la sección cominical.

Pero EL REGIONAL no solamente penetra en el mercado local por ser la única publicación editada en la zona el domingo. Prueba de ello es que su venta prosigue en los primeros días de la semana hasta agotar la edición.

Naturalmente, subsisten algunas imperfecciones de tipo técnico que comienzana ser corregidas a partir de este número.

Paulatinamente, EL REGIONAL avanzará hacia un nuevo concepto de presentación gráfica sin abandonar la filosofía que lo anima desde su nacimiento.

Ello será posible con la formación de un equipo joven e idóneo, ya en proceso de integración, y el apoyo del público lector como hasta ahora.

Así, EL REGIONAL seguirá siendo el más eficaz vehículo de comunicación de Rawson y la zona editado periódicamente.

NOTA DE REDACCION

En la entrevista realizada a miembros de la Agrupación Lealtad y Honestidad del Partido Justicialista y que apareciera en el número 376 de EL REGIONAL, se deslizaron dos errores que debemos aclarar:

1) El político mencionado es Tomás de Anchorena y no Manuel de Anchorena como erróneamente se consignara.

2) La Agrupación no considera ilegales a las Unidades Básicas formadas, todo lo contrario, propugna la formación de tantas unidades como sea posible y espera muy pronto inaugurar su propia sede.

Tapiceria Urquiza
Automoviles - Sillones
Carrasco 337
9100 Trelew Chubut

Cantina
SAN REMO
ATENDIDA POR SUS PROPIOS DUENOS
MENU FIJO: Lunes a Sábados $ 50.000.
SAN MARTIN Y LUIS COSTA RAWSON

MANUEL EDUARDO VARELA
EL SUPREMO
TALLER INTEGRAL DE ELECTRICIDAD DEL AUTOMOVIL
COLOCACION DE RADIOS Y PASACASSETTE
REPARACION DINAMOS - ARRANQUES ALTERNADORES Y CARGAS DE BATERIA
ATENDIDO POR MANOLO VARELA
PASAJE NUEVA LEON 54 • T.E. 81140 • RAWSON

BOROM BOM-BOM BOROM BOM-BOM YO SOY CLIENTE DEL COSTA DOS.
COSTA DOS
COMUNICA QUE RECIBIO TODA LA LINEA DE PRODUCTOS DIETETICOS – SALVADO GERMEN DE TRIGO – ETC.
25 de Mayo y Castelli T.E. 81-252 RAWSON

JR
FRUTAS – VERDURAS
Y ALGO MAS
ANEXO VINOTECA
Av. Sarmiento 611 Rawson

SE FORESTARA UN SECTOR DE LA LEGISLATURA

La Municipalidad de Rawson anunció que en breve se iniciarán las tareas de forestación del predio que circunda la Legislatura Provincial, "con el fin —según se espresó— de contribuir al embellecimiento del centro cívico de la ciudad".

Al respecto se hizo saber también que personal de la Dirección de Ecología y Saneamiento de la comuna ha iniciado tareas de montaje de un sistema de riego por aspersión en ese lugar.

La tarea consite en la colocación de una cisterna de 8000 litros con todo el sistema de cañerías de alta resistencia de 22 espersores en sus bocas de salidad y una bomba centrífuga de alta presión.

Comisión de Lucha contra la Hidatidosis

El intendente municipal, doctor Antonio Zorrilla Sánchez, acompañado del director general de Ecología y Saneamiento, doctor Martín Lassaga, recibió recientemente al jefe del Departamento de Control de Patologías Prevalentes de la Subsecretaría de Salud, doctor Jorge Lago y el titular del Programa de Control de Hidatidosis, doctor Jorge Iriarte.

Según la sugerencia emanada de la reunión realizada hace pocos días con ganaderos de la zona rural de Rawson, el motivo del encuentro fue analizar la formación de la Comisión Honoraria de Lucha contra la Hidatidosis en el ejido municipal de la capital provincial.

Los doctores Lagos e Iriarte asesoraron a las autoridades comunales, comprometiéndose a apoyar en todo lo que sea posible para llegar al propósito municipal.

PEÑA FOLKLORICA EN RAWSON





Desde hace varias semanas, un grupo de amantes de la música argentina se reúnen en la parrilla "La Tranquera" de la ciudad de Rawson constituyendo una peña con la intervención de instrumentistas y cantores de la zona.

Es así que sábado a sábado, los asistentes al local tienen la posibilidad de pasar un agradable momento en lo que se ha dado en denominar "Noches en Familia".

Con la conducción del conocido Aníbal Rocha, un habitual animador de este tipo de encuentros, y gran conocedor del acervo folklórico, el espectáculo se sucede sin interrupción hasta bien entrada la noche, entre chacareras, milongas y tangos, destacándose la interpretación de obras de autores patagónicos como Abelardo Epuyén, Luis Rosales y Baldomero Terraza, además de matizarse con la ejecución de piezas tradicionales pertenecientes a todas las regiones del país,

Entre otros, el público puede apreciar la actuación de Blas Argentino San Martín, Omar Tapia (un promisorio valor que interpreta una canción de su hermano titulada "Tarde de lluvia, frío y viento"), y Oscar Maida, quien representa en la ocasión al sector tanguero.

Actúan, además, el bandoneonista Lalo Díaz y los guitarristas Miguel Montero y Genaro Díaz, mientras que como solista se presenta Antonio Díaz con un nutrido repertorio que incluye su obra "Bordoneos argentinos".

Muy aplaudidas también resultan las interpretaciones del dúo San Martín — Fernández, con un marcado estilo que le permite encarar airosamente las creaciones de numerosos argentinos.

Teniendo en cuenta el éxito de esta iniciativa de dotar a la ciudad de Rawson de una peña para quienes gustan de estas expresiones autóctonas, sus organizadores han anunciado que entre sus objetivos inmediatos se encuentra preparar una gran celebración para recordar el Día de la Tradición en próximo 10 de noviembre, además de proseguir todas las semanas con las reuniones de los sábados por la noche, augurándoles desde nuestras páginas el mayor de los éxitos.



CHUBUT TIENE FUTURO

MINISTERIO DE GOBIERNO EDUCACION Y JUSTICIA

CONSEJO PROVINCIAL DE EDUCACION
CONCURSO DOCENTE

"Llámase a Concurso de Traslados Nro. 105 de Títulos y antecedentes para cubrir por traslados los cargos vacantes del 1er. grado del escalafón al 31 de Julio de 1982, en Escuelas de ambos períodos lectivos.

Fíjase como período de inscripción en dependencias de las Supervisiones Seccionales de Zonas Este, Oeste y Sur personalmente o por pieza postal certificada".

PROVINCIA DEL CHUBUT

CENTRO ESPAÑOL SOCIAL
Y MUTUAL DE RAWSON

CONVOCATORIA

El Centro Español Social y Mutual de Rawson convoca a los asociados a la Asamblea General Extraordinaria, que habrá de celebrarse el día 30 de Setiembre de 1982, a las 21.30 horas en la sede social, para considerar el siguiente orden del día:

1. Designación de dos socios presentes para que suscriban el Acta de la Asamblea conjuntamente con Presidente y Secretario.
2. Lectura y Aprobación del Acta de la última Asamblea.
3. Acto electoral para cubrir los cargos en el Consejo Directivo y Junta Fiscalizadora. Proclamación de los electos.

NOTA: El art. 35 del Estatuto vigente dispone en lo pertinente: "El quorum para cualquier tipo de Asamblea será de la mitad más uno de los asociados con derecho a participar. En caso de no alcanzar este número a la hora fijada, la Asamblea podrá sesionar válidamente treinta minutos después con los socios presentes, cuyo número no podrá ser menor al de los miembros de los órganos directivo y de fiscalización".

Hipólito Pouso
Presidente

AVISO

CAMARA DE INDUSTRIA Y COMERCIO
DE RAWSON

El Consejo Directivo convoca a los asociados a la

ASAMBLEA ANUAL ORDINARIA

a realizarse el 30 de setiembre a las 21 horas en la sede de Conesa 292 1er. piso de Rawson para tratar el siguiente

ORDEN DEL DIA

1. Designación de cuatro socios para firmar el acta.
2. Lectura y consideración del acta de la asamblea anterior y del acta del llamado a asamblea.
3. Consideración de la Memoria y Balance e informe de los Revisores de Cuentas del ejercicio cerrado el 30 — 6 — 82.
4. Designación de una Junta Electoral compuesta por tres miembros para fiscalizar la elección y proclamar los electos.
5. Renovación parcial del Consejo Directivo eligiendo cinco Consejeros titulares y cuatro Consejeros suplentes, y dos Revisores de Cuentas titulares y dos Revisores de Cuentas suplentes.
6. Proclamación de electos.
7. Aprobación de los montos de cuota social actualmente vigentes.

El Consejo Directivo se reunirá para recibir la presentación de listas para su oficialización el día 15/9/82 en la sede de la Cámara de 20.30 hs. a 22.00 hs.

CASA VILLARREAL

*FERRETERIA

*TALABARTERIA

*ART. RURALES

*PINTURERIA

Belgrano 325 T.E. 20382 Trelew

CHUBUT TIENE FUTURO

MINISTERIO DE ECONOMIA SERVICIOS Y OBRAS PUBLICAS

DIRECCION GENERAL DE SERVICIOS PUBLICOS
LICITACION PUBLICA Nro. 19/82

OBRA: "AMPLIACION SISTEMA ELECTRICO DE LAS LOCALIDADES DE RAWSON Y PLAYA UNION".
PRESUPUESTO OFICIAL: $ 4.820.000.000.—
CAPACIDAD TECNICO — FINANCIERA: $ 8.262.857.142.
PLAZO DE EJECUCION: Doscientos diez (210)días corridos
CONSULTA Y ADQUISICION DE PLIEGOS: En la Dirección General de Servicios Públicos, sita en 25 de Mayo y Belgrano — Rawson, Chubut o en Casa de la Provincia del Chubut, Paraguay 876 — Capital Federal. La venta de Pliegos en Casa de la Provincia del Chubut, se efectuará contra entrega de giro sobre Rawson, a la orden de: Contador General y Tesorero de la Provincia del Chubut.
PRECIO DEL PLIEGO: $ 1.500.000.—
COPIAS DE PLANOS ADICIONALES: $ 5.000.—
LUGAR Y FECHA DE APERTURA: En el Ministerio de Economía, Servicios y Obras Públicas, sita en la calle 9 de julio Nrc 280, Rawson — Chubut, el día 6 de octubre de 1982 a las 11.00 horas.
NOTA IMPORTANTE: Se recuerda a las Empresas que no cuenten con capacidad de obra en el Registro de Constructores de la Provincia, que inicien el trámite de inscripción o actualización según corresponda, con un mínimo de quince días anteriores a la fecha de apertura de la licitación, para ello deberán presentar la totalidad de la documentación exigida en la reglamentación del Registro Provincial de Constructores de Obras Públicas de la Provincia, caso contrario no se le extenderá el certificado de capacidad correspondiente.

12-19-26/9

PROVINCIA DEL CHUBUT

Desde Trelew... CHARLAS DE DON LUIS

Para ellos es fácil.

Su aliada se transforma a veces en su peor enemigo, pues la naturaleza tiene sus propias leyes.

Desde los inicios del hombre intenta conocerlas y comportarse de acuerdo con ellas.

Pero es muy difícil.

Ellos lo saben pero siguen, año tras año, temporada tras temporada, desafiándola, cuando ella, la todopoderosa, decide serles fiel.

Nada es fácil.

Porque la vida en sí es difícil.

Y ellos son los principales aliados de la vida.

Siembran, esperan, cuidan de sus retoños y con sus ojos hacen fuerza para que crezcan.

Dejan, junto a cada semilla, un pedazo de su vida. Y arrancan, con cada planta que envían al mercado, no sólo su renta o su salario, como fríamente dicen los economistas, sino su criatura, algo que. sólo por su trabajo nació, creció y servirá de alimento a un hermano.

En esta semana, cuando tengamos en nuestras manos alguna fruta, alguna planta, cerremos nuestros ojos y pensemos en él, EL AGRICULTOR, que hizo posible eso.

Sea este un sencillísimo homenaje a los agricultores del Valle y también a todos los agricultores del mundo que, con su trabajo diario, permiten que nos encontremos con los frutos de la tierra.

Los agricultores del Valle han celebrado su día.

¿Cuánto les debe la provincia del Chubut a esos esforzados continuadores de la gesta galesa y a muchos otros descendientes de inmigrantes que vinieron, no sólo a hacerse de un porvenir, sino a hacer grande una tierra?.

¿Cuañto les debe la provincia del Chubut?

Nuestro clima no es lo más apto para la agricultura, las heladas tardías, las continuas lluvias del invierno y los constantes vientos de la primavera hacen del cultivar, una tarea de titanes.

No obstante ello, nuestros "chacareros" insisten año tras año con su trabajo.

Muchos han sido derrotados por la adversidad y han bajado al pueblo, otros, persisten en su trabajo. Son los hombres de la tierra. Allí han nacido, allí trabajan y es posible que en la chacra los encuentre la muerte.

¿Cuánto les debe la provincia del Chubut?

La tierra en constante degradación por la napa freática que sube y destruye hectáreas y hectáreas que otrora fueron vegetales.

El salitre que asoma matando todo vestigio de vida vegetal.

Y ellos esperan.

¿Cuañto les debe la provincia del Chubut?

Se sabe que la irrigación de la meseta intermedia es el remedio para nuestro querido Valle. Sin embargo ¿Cuañtos años hace que se habla y se estudia y se vuelve a estudiar ese proyecto?

Ahora, felizmente, es casi una realidad, al menos en los papeles y en los proyectos presupuestarios que, Dios quiera, no sean vetados por algún burócrata que no conozca la importancia que tiene, no sólo para irrigar unas cuantas hectáreas en la meseta sino para salvar el valle y, junto con él, toda una región a la que dio vida.

¿Cuañto les debe la provincia del Chubut?

Les debe además el mercado de concentración, que construido totalmente, se "regaló" a una empresa nacional.

¿Por qué el gobierno de la intervención federal en la provincia entregó ese edificio a Agua y Energía Eléctrica, cuando había sido construido para que en él funcionase el mercado de concentración del Valle?

Para los que no conocen el tema, les aclaro que el mercado de concentración es la mejor herramienta en manos de un chacarero para la protección de sus productos.

El tener una feria, donde las operaciones se realizan al contado, le permite al agricultor vender su producto al mejor postor, terminando con la tiranía de los intermediarios que, las más de las veces, lucran mal pagando los frutos del trabajo ajeno.

Concluyamos con el proyecto de la meseta intermedia, pero recuperaremos el mercado de concentración para lo que fue concebido, construido pero que jamás pudo funcionar.

El Barrio Empleados de Comercio está totalmente habitado, el Banco Hipotecario Nacional entregó todas las casas que estaban desocupadas.

Por todos lados aparecen jardines, veredas limpias, chicos que corren, mujeres que van a hacer las compras.

Lo que antes era un desierto, con casas destruidas por depredadores, hoy un grupo de argentinos construyen para el futuro.

¡Qué hermoso!

EN EL PROXIMO NUMERO INCLUIREMOS UN VOLUMEN ESPECIAL DEDICADO AL CENTENARIO DE LA ESCUELA 4

La próxima edición de EL REGIONAL irá acompañada por una publicación especial, totalmente dedicada al centésimo aniversario de la Escuela Nro. 4 de Rawson.

El trabajo estará orientado a presentar la historia del tradicional establecimiento, recordar a sus maestros y alumnos y reflejar su quehacer actual.

Se tratará, en suma, de un nuevo aporte a la difusión de los valores de la capital de Chubut.

MUNDO FILATELICO

Noticias del Centro Filatelico

En la fecha se llevará a cabo la Asamblea General Ordinaria para la elección de nueva Comisión Directiva.

Se recuerda a los socios que para poder intervenir deberán tener sus cuotas al dia

Sección Canjes

Nos escribe un amigo cubano, que desea canje de sellos postales. Ofrece estampillas cubanas por Argentina, Uruguay y Chile. Escribir a: Roberto Arango Sales, calle San Lozaro No. 504—Habana 2 — Cuba.

Manuel A Mansilla, Casilla de Correo 2515 — (1000) Capital Federal busca sellos conmemorativos usados, de Islandia y Groenlandia, ofrece Argentina, Chile, Cuba, Brasil y Paraguay.

Los sellos antituberculosos

El sello antituberculoso es una estampilla con o sin valor postal y el importe de su venta se destina total o parcialmente a sufragar los gastos de la lucha contra la tuberculosis.

Los primeros de éste tipo en el mundo fueron emitidos por Australia (Nueva Gales del Sur) e Inglaterra, países que en 1897 emitieron sellos de correo con un sobre precio cuyo importetotal se destinó a la fundación de hospitales.

No obstante éste antecedente, el merito de la cración del sello antituberculoso sin valor postal, corresponde a EINAR HOLLOBOIL, empleado del correo dinamarqués quién en 1904 solicitó autorización para emitirlos y destinados a venderlos en Navidad, el el producido de los cuales debía invertirse para evitar la tuberculosis en los niños.

El resultado de la primera campaña fué un éxito y desde entonces a la fecha, Dinamarca a continuado emitiendo el sello todos los años. También se le unieron Suecia Islandia en 1904, Alemania y Noruega en 1906, y EE. UU en 1907.

En nuestro país lo hicieron solamente instituciones. La Liga Argentina contra la tuberculosis emitió sellos en 1926,1927,1929 y 1930.

También estas instituciones emitieron sellos en 1935,1938,1944 y 1947.

En 1948 se prohibió en nuestro país totalmente el uso y venta de todos los sellos de beneficencia y a partir de 1956 se volvió a autorizar su emisión, pero debiendo reunir ciertas características especiales.

RINCON POETICO

ALARIDOS

Al doctor Juan Carlos Espina, médico benefactor de muchos desheredados de mi Patria.

Para mis hermanos argentinos, hermanos de tierra y de bandera, los indios pobladores de la Colonia Cushamen.

Nací en Colonia Cushamen,
¡cushamenero de yapa!.

Aquí estoy, me hago presente:
una voz, una guitarra
y copla que grita al viento
el himno de la revancha.

Yo soy indio, y no tan léído
pero me sobran palabras
para levantar tribunas
y convocar a la raza
pa' recuperar las tierras
con boleadoras y lanzas.

Soy indio, un bronce puro
templado a yunque y a fragua;
canto y grito, mi bandera
azul cielo, nieve blanca.
Soy araucano, no miento
¡cushamenero de yapa!

¿Quieren mis tierras? ¡Ahí las tienen!...
Vengan extranjeros maulas
amparados tras las leyes
que olvidan deudas sagradas.

Pero.. olvidemos agravios...
está de fiesta mi indiada,
voy a bailar con mis chinas
el Pericón de la Patria
en tanto rezonga el viento
el himno de las montañas:
ronca voz de las alturas
que hicieron suya las águilas
y baja a las tolderías
en un cimbrar de tacuaras.

Suelo cáir al camaruco
amojonando calandrias
y reemplazo a las trutrucas
con un clamor de guitarras.

Nací en Colonia Cushamen,
soy araucano, no miento
¡cushamenero de yapa!

Lucio M. Quintana

CONDOR CONSTRUCCIONES S.R.L.

CONSTRUCCIONES DE OBRAS CIVILES Y ELECTROMECANICAS
PROYECTOS – DIRECCION Y EJECUCION

Conesa 292 T.E. 81532 Rawson

Elija su juguete en



Papillón

LIBRERIA·JUGUETERIA·REGALOS

BELGRANO 528 - RAWSON

JORGE LAPLAZA, DE RAWSON, PRESIDE LA FEDERACION PROVINCIAL DE AJEDREZ

En reunión efectuada el día sábado 4 de setiembre con la presencia de los delegados de los distintos clubes y Círculos de Ajedrez de la provincia, quedó ratificada la nueva Mesa Directiva de Ajedrez del Chubut. La misma, que tendrá sede en Rawson quedó integrada con Jorge Laplaza como Presidente, Héctor D. Muñoz como Secretario, Alberto Chiocci, como Tesorero y Luis Arce como prosecretario. En la Comisión Revisora de Cuentas estarán los señores David L. Iud y Ricardo Barrera.

Asuntos considerados. Los delegados R. Azar, V. Castro, R. Sommariva y E. Tejo de Trelew, L. Othar y R. Barrera de Puerto Madryn en conjunto con la mesa directiva resolvieron el calendario de la Federación en las pruebas que restan del año, las posturas y políticas generales a proponer en la Federación Argentina y trámites de organización internos, vencimiento de cuentas, subsidios, etc.

Campeonato Provincial de la categoría: Se realizará del 5 al 11 de diciembre en Rawson, por sistema suizo a 7 ruedas y podrán jugar directamente 3 representantes por ciudad además del campeón (J. Laplaza) y subcampeón (E. Hualpa) actuales.

Campeonato Provincial por Equipos: Se aceptó la propuesta del Círculo de Trelew para organizarlo del 7 al 10 de octubre, debiéndose ratificar la inscripción al 1o. de octubre.

Campeonato Juvenil Provincial: Condicionado a las fechas de los certámenes nacionales en los cuales Chubut tendría dos representantes directos, se realizará en Puerto Madryn en la primera semana de noviembre.

Campeonato Provincial Femenino: Quedó previsto para febrero de 1983.

Se dejó establecido además que la FACH organice próximamente un ciclo de conferencias sobre el reglamento y aspectos directivos del ajedrez para dirigentes y árbitros o fiscales de la zona, con posibilidad de contar con invitación a un árbitro internacional.

Informó, además, la Federación el promisorio panorama que está planteado en estos momentos para la provincia con la intensa actividad y reorganización de todas las comisiones directivas, y otros hechos destacables como la Casa propia del Ajedrez en Comodoro Rivadavia, las vigentes escuelas de ajedrez de Rawson, Trelew (municipal), Esquel, y Comodoro Rivadavia, el planteo de interés en la organización de importantes certámenes de carácter nacional, y el reconocimiento especial por parte de la Federación Argentina de Ajedrez y el Secretario de Deportes Fernández Mendy de la Nación al premiar al Chubut en el reciente campeonato argentino por equipos con el Sol de Bronce.

Torneo Aniversario de Rawson

La Subcomisión de Ajedrez del Círculo Social y Cultural informó que se halla abocada, junto con la Comisión de Festejos de la Municipalidad de Rawson, a la organización del Torneo Aniversario que convocará durante los días 17, 18 y 19 del corriente a renombrados ajedrecistas de la zona y probablemente de Río Negro, Neuquén y Bahía Blanca.

Ránking oficial

La federación de Ajedrez del Chubut comunica que se ha recibido de la Federación Argentina de Ajedrez el ránking oficial de dicha Federación al 18 de agosto. El mismo, que será procesado en adelante cada seis meses por computadoras es encabezado por M. A. Quinteros (2533); M. Najdorf (2509); D. Cámpora (2499); O. Panno (2499); R. Sanguinetti (2486), C. García Palermo (2451) y J. C. Hase (1449) en sus primeros lugares.

Para los jugadores pertenecientes al Chubut el orden del sistema Nacional de Gradaciones es el siguiente:

1) Ernesto Alvarez, Esquel (2290 ptos.)
2) Jorge Laplaza, Rawson (2219 ptos.)
3) Juan Enricci, Esquel (2180 ptos.)
4) Alejandro Moretti, Rawson (2099 ptos.)
5) Eduardo Del Blanco, Esquel (1932 ptos.)
6) Daniel Seitune, Rawson (1738 ptos.)
7) Osvaldo Lloyd, Rawson (1695 ptos.)
8) Horacio Hernández, Esquel (1647 ptos.)

Además figuran sin puntaje por no reunir la cantidad suficiente de partidas para ser tomadas en cuenta (7) los siguientes jugadores: Aracena, Ardiles, D. Saavedra y Virgilio de Comodoro Rivadavia; R. Azar, H. Barrera, H. de Mayo, C. González, E. Hualpa, J. M. Medina y R. Sommariva de Trelew, L. Arce, A. Chiocci y L. Nanni de Rawson y R. Cerutti, Céspedes, A. Fajardo, Ana de Fajardo, L. Férez, S. Godoy, Guerra, Jansons, Macchiaverna, Mena Miani, Neuman, Pecci, Playan, Puzzo, Rojas, Sánchez, Saracano, Terreno, Ureta, Veiguela y Zidovec de Puerto Madryn y S. Sanguinetti de Rawson.

Los torneos computados son el certamen abierto de Puerto Madryn (1980), los campeonatos provinciales y nacionales y el certamen de cadetes de Playa Unión (1982).

Torneo de Tercera y Cuarta en Rawson

Dio comienzo en el Círculo Social el certamen oficial de 3a. y 4a. categorías con las siguientes definiciones en su primera rueda: R. Silva 1 v. W. Guevara 0; J. Civitarreale 1 v. R. Biasisio 0; R. Celi 1 v. D. Lloyd 0 y C. Alvarez 1 v. M. Cerda 0.

"GALATTS" Turismo

* PASAJES AEREOS INTERNACIONALES Y DE CABOTAJE
* PASAJES TERRESTRES
* SERV. ENCOMIENDAS
* RESERVAS
* AEROCHEQUERAS
* CREDITOS
* VIAJES ESTUDIANTILES
* EXCURSIONES

NUEVOS HORARIOS PARA MICROS

SALIDAS PARA BUENOS AIRES
LA PUNTUAL: Miércoles, Domingos: 18,18 Hs. desde RAWSON
EL CONDOR: Martes, Sábados: 18,18 Hs. desde RAWSON

LLEGADAS DESDE BUENOS AIRES
LA PUNTUAL: Martes, Sábados: 20,30 Hs. llega a RAWSON
EL CONDOR: Lunes, Viernes: 20,30 Hs. llega a RAWSON

LLEGADAS DESDE BAHIA BLANCA
LA PUNTUAL: Lun. Mart. Juev. Sáb.: 09,30 Hs. llega a RAWSON

SALIDAS PARA COMODORO RIVADAVIA
DON OTTO
DESDE RAWSON: Lunes, Miércoles, Viernes, Domingos: 09,18 Hs.
DESDE TRELEW: TODOS LOS DIAS A LAS 20,00 Hs.

ABIERTO: Lunes a Viernes —8,30 a 12 y 16 a 21—
Sábados, Dom. y Feriados —9,00 a 13 y 17 a 21—

MORENO 719 T.E. 81143 Rawson (Chubut)
ATENDIDA POR SUS NUEVOS DUEÑOS

EUGENIO GRAÑA y Cía.

* Hierros — Caños *
* Chapas — Maderas *
* Cal — Cemento *
* Baldosas plásticas — Flexiplast *
* Artículos del hogar — Bazar *
* Ferretería — Pinturería *
* Sanitarios — Sombreretes "Spiro" *

* UNA TRADICION COMERCIAL EN RAWSON *

H. Yrigoyen 35 T.E. 81541 Rawson

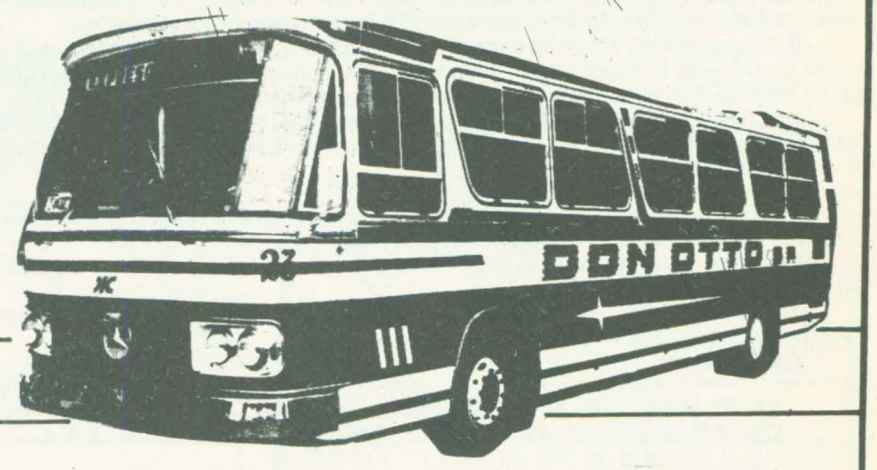

COMODORO RIVADAVIA - BUENOS AIRES

IDA

	LLEGA	SALE
BUENOS AIRES ..		21,00
BAHIA BLANCA ..	7,36	8,00
RIO COLORADO .	10,20	10,30
GRAL. CONESA ..	12,26	13,06
SAN ANTONIO O .	14,24	14,34
SIERRA GRANDE	16,19	16,29
PTO. MADRYN ...	18,22	18,32
TRELEW	19,27	20,07
C.RIVADAVIA	1,25	

VUELTA:

	LLEGA	SALE
C.RIVADAVIA		15,30
TRELEW.....	20,48	21,28
PTO. MADRYN ...	22,23	22,33
SIERRA GRANDE	0,26	0,36
SAN ANTONIO O .	2,21	2,31
GRAL.CONESA ...	3,49	3,59
RIO COLORADO .	5,55	6,05
BAHIA BLANCA ..	8,25	8,40
BUENOS AIRES ..	19,50	

TARIFAS

De las mismas se realiza un veinte por ciento de descuento a jubilados

TRELEW - BUENOS AIRES ..... $ 818.000
PUERTO MADRYN - BUENOS AIRES ..... „ 784.000
SIERRA GRANDE - BUENOS AIRES ..... „ 677.000

INFORMES y PASAJES:

Terminal de Omnibus: Belgrano 475 - T.E. 20143 - Trelew

INFISUR S.R.L.

Inmobiliaria Financiera Agropecuaria

SU SOLUCION INSTANTANEA

CONESA 292 — T.E. 81-532 — RAWSON

EMPRESA CHUBUT
TRELEW - ESQUEL y TRELEW
Horario TEMPORADA DE INVIERNO
DESDE EL 15 DE MAYO AL 30 DE SEPTIEMBRE DE 1982

SERVICIO ORDINARIO POR LANGUIÑEO

LUNES IDA	LLEGA	SALE	MIERCOLES VUELTA	LLEGA	SALE
Trelew	—.—	7.30	Esquel	—.—	7.30
Gaiman	7.45	7.50	Arroyo Pescado	—.—	—.—
Dolavon	8.10	8.15	Las Salinas	—.—	—.—
Las Chapas	—.—	—.—	Languiñeo	10.15	10.20
Las Plumas	10.50	11.00	Mallín Blanco	—.—	—.—
Los Altares	12.30	13.15	Pampa de Agnia	11.35	11.40
Paso de Indios	14.15	14.25	El Pajarito	—.—	—.—
El Pajarito	—.—	—.—	Paso de Indios	12.40	13.25
Pampa de Agnia	15.25	15.30	Los Altares	14.25	14.30
Mallín Blanco	—.—	—.—	Las Plumas	16.00	16.10
Languiñeo	16.40	16.45	Las Chapas	—.—	—.—
Las Salinas	—.—	—.—	Dolavon	18.30	18.35
Arroyo Pescado	—.—	—.—	Gaiman	—.—	—.—
Esquel	19.15	—.—	Trelew	19.15	—.—

SERVICIO EXPRESO POR TECKA

MIERCOLES — VIERNES — SABADOS IDA	LLEGA	SALE	LUNES — VIERNES — DOMINGOS VUELTA	LLEGA	SALE
Trelew	—.—	8.00	Esquel	—.—	8.00
Gaiman	—.—	—.—	Tecka	9.30	9.40
Dolavon	8.35	8.40	Pampa de Agnia	11.10	11.15
Las Chapas	—.—	—.—	C. Ginebra Chico	—.—	—.—
Las Plumas	11.20	11.30	El Pajarito	—.—	—.—
Los Altares	—.—	—.—	Paso de Indios	12.15	12.55
Paso de Indios	14.00	14.45	Los Altares	—.—	—.—
El Pajarito	—.—	—.—	Las Plumas	15.35	15.45
C. Ginebra Chico	—.—	—.—	Las Chapas	16.50	16.55
Pampa de Agnia	15.45	15.50	Dolavon	18.10	18.15
Tecka	17.15	17.20	Gaiman	—.—	—.—
Esquel	19.00	—.—	Trelew	19.00	—.—

Bomberos Voluntarios

TRELEW. . . . . (Rawson y Entre Ríos) T.E. 20495 — 20520
PUERTO MADRYN . . . . . T.E. 71111
RAWSON . . . . . (Pueyrredón y Conesa) T.E. 81313
COMODORO RIVADAVIA . . . . . (Huergos 995) T.E. 2505
ESQUEL . . . . . (Municipalidad) T.E. 45

Empresa de Transporte "BAHIA"

DIAS HABILES (Rawson a Playa)		DIAS FERIADOS (Rawson a Playa)	
6.10	15.10	8.10	16.10
7.10	16.10	9.10	17.10
8.10	17.10	10.10	18.10
9.10	18.10	11.10	19.10
10.10	19.10	12.10	20.10
11.10	20.10	13.10	21.10
12.10	21.10	14.10	22.10
13.10	23.10	15.10	
14.10			

EXCURSIONES Y VIAJES ESPECIALES DIRIGIRSE A:
INMIGRANTES 363 — RAWSON.

HOSPITALES
(Salud Pública)

RAWSON
R.C. Jones y Roca
T.E. 81260

TRELEW
Pellegrini y 28 de Julio
T.E. 20604

PUERTO MADRYN
Pujol 247 — T.E. 72240

ESQUEL
25 de Mayo 150
T.E. 2414 / 2225

GAIMAN
E. Tello s/n T.E. 202

TREVELIN
T.E. 32

C. RIVADAVIA
H. Yrigoyen 950
T.E. 2541/42/43/44/45

LINEA 28 de JULIO
SOCIEDAD COOPERATIVA DE TRANSPORTES LIMITADA
TRELEW - CHUBUT
HORARIOS TEMPORADA INVIERNO
A REGIR DESDE EL 26-4-82

Lunes a Sábados:
TRELEW a PUERTO MADRYN

				(x)		(x)			
Trelew sale:	7.15	9.15	11.30	13.50	16.00	18.00	20.00	21.45
Madryn llega:	8.25	10.25	12.40	15.00	17.10	19.10	21.10	22.55

PUERTO MADRYN a TRELEW

			(x)					
Madryn sale:	7.00	9.00	11.10	14.00	16.00	18.00	20.00	21.30
Trelew llega:	8.10	10.10	12.20	15.10	17.10	19.10	21.10	22.40

Domingos y Feriados:
TRELEW a PUERTO MADRYN

Trelew sale:	9.30	11.30	13.30	18.00	20.00	21.30
Madryn llega:	10.40	12.40	14.40	19.10	21.10	22.40

PUERTO MADRYN a TRELEW

Madryn sale:	8.00	11.00	13.30	18.00	20.00	21,30
Trelew llega:	9.10	22.10	14.40	19.10	21.10	22.40

Lunes a Viernes (Temporada escolar):
DOLAVON - 28 DE JULIO - DOLAVON

DOLAVON sale:	28 DE JULIO llega:	28 DE JULIO sale:	DOLAVON llega:
5.40	6.05	6.10	6.35
12.00	12.25	12.30	12.55

Empresa de Transportes "RAWSON" S. C.

LUNES A VIERNES (Rawson sale)	LUNES A VIERNES (Trelew sale)	SABADOS (Rawson sale)	SABADOS (Trelew sale)	DOMINGOS Y FERIADOS (Rawson sale)	DOMINGOS Y FERIADOS (Trelew sale)
5.00 — 5.30 — 6.00	5.30 — 6.20 — 7.00	6.30 — 7.00 — 7.30	7.00 — 8.00 (7)		
7.00 — 7.50 — 8.10	7.30 — 8.30 — 8.50	8.30 — 9.00 — 9.30	9.00 — 9.30	8.00 — 8.30	8.00 — 9.00
8.50 — 9.10 — 9.30	9.10 — 9.30 — 10.10	10.30 — 11.00	10.00 — 10.30	9.00 — 9.30	9.30 — 10.00
10.10 (7) — 10.30	10.30 — 11.30	11.30 — 13.00	11.00 — 12.30	10.30 — 11.00	10.30 — 12.00
11.10 — 11.30	11.50 — 12.10	13.30 — 14.00	13.30 — 14.00	11.30 — 12.30 (7)	12.30 — 13.00
12.30 — 12.50	12.50 — 13.10 (7)	15.00 — 15.30	14.30 — 15.00	14.00 — 14.30	13.30 — 15.30
13.30 — 13.50	13.50 — 14.30	16.00 — 17.00	16.00 — 17.00	15.30 — 17.00	16.00 — 16.30
14.10 — 14.30	14.50 — 15.10	17.30 — 18.30	17.30 — 18.00	17.30 — 18.00	18.00 — 18.30
15.10 — 15.30	15.50 — 16.10	19.00 — 20.00	19.00 — 19.30	19.00 — 19.30	19.30 — 20.00
15.50 — 16.30	17.30 — 17.50	20.30 — 21.10	20.00 — 20.30	20.30 — 21.20	20.30 — 21.10
16.50 — 17.10	18.30 — 18.50	22.00 — 24.00	21.10 — 23.00	22.00 — 24.00	23.00 — 01.00
18.10 — 18.30	19.10 — 20.10 (7)		01.00		
19.10 — 19.30	20.30 — 21.10				
19.50 — 21.10	23.00 — 01.00				
22.00 — 24.00					

EXCURSIONES Y VIAJES ESPECIALES DIRIGIRSE A:
CASTELLI 347 — T.E. 81915 — RAWSON — CHUBUT

Lunes a Viernes:
RAWSON - TRELEW - GAIMAN - DOLAVON

	(v)	(a)	(v)	(a)	(v)	(a)
Rawson sale:	—.—	—.—	—.—	14.10	—.—	—.—
Trelew llega:	—.—	—.—	—.—	14.35	—.—	—.—
Trelew sale:	9.30	11.00	13.10	14.40	17.30	19.30
Gaiman llega:	10.10	11.25	13.40	15.10	18.10	19.55
Gaiman sale:	10.15	11.30	13.45	15.15	18.15	20.00
Dolavon llega:	11.00	11.55	14.20	15.40	18.55	20.30

DOLAVON - GAIMAN - TRELEW - RAWSON

	(a)	(v)	(a)	(v)	(v)	(a)
Dolavon sale:	5.15	6.40	11.30	13.30	17.00	19.00
Gaiman llega:	5.45	7.20	11.55	14.10	17.40	19.25
Gaiman sale:	5.50	7.25	12.00	14.15	17.45	19.30
Trelew llega:	6.10	8.00	12.25	14.55	18.30	19.55
Trelew sale:	6.20	—.—	—.—	—.—	—.—	—.—
Rawson llega:	6.50	—.—	—.—	—.—	—.—	—.—

Sábados:
TRELEW - GAIMAN - DOLAVON

	(v)	(v)	(a)	(v)	(a)
Trelew sale:	9.30	13.10	15.00	17.30	19.30
Gaiman llega:	10.10	13.40	15.25	18.10	19.55
Gaiman sale:	10.15	13.45	15.30	18.15	20.00
Dolavon llega:	11.00	14.20	15.55	18.55	20.30

DOLAVON - GAIMAN - TRELEW

	(v)	(a)	(v)	(v)	(a)
Dolavon sale:	6.40	11.30	13.30	17.00	19.00
Gaiman llega:	7.20	11.55	14.10	17.40	19.25
Gaiman sale:	7.25	12.00	14.15	17.45	19.30
Trelew llega:	8.00	12.25	14.55	18.30	19.55

Domingos y Feriados:
TRELEW - GAIMAN - DOLAVON

	(v)	(a)	(v-a)
Trelew sale:	9.30	13.30	19.30
Gaiman llega:	10.10	13.55	20.10
Gaiman sale:	10.15	14.00	20.15
Dolavon llega:	11.00	14.30	21.00

DOLAVON - GAIMAN - TRELEW:

	(v)	(a)	(v-a)
Dolavon sale:	7.30	10.30	18.00
Gaiman llega:	8.10	10.55	18.40
Gaiman sale:	8.15	11.00	18.45
Trelew llega:	8.55	11.25	19.25

NOTA:
Los horarios marcados con (a) circulan por el asfalto.
Los horarios marcados con (v) circulan por el valle.
Los horarios marcados con (x) circulan directos desde y hacia Rawson.

Farmacias de turno

DIA	RAWSON	TRELEW
Dom. 12	"ROCA"	"ITALIA — PLAZA"
Lun. 13	"BELGRANO"	"AVENIDA — TRELEW"
Mar. 14	"RAWSON"	"YRIGOYEN — SABIN"
Mier. 15	"ROCA"	"PUGH — LUJAN"
Jue. 16	"BELGRANO"	"CHUBUT — PLAZA"
Vie. 17	"RAWSON"	
Sáb. 18	"BELGRANO"	

DIRECCIONES DE FARMACIAS

RAWSON

F. "Belgrano"	Avda. Sarmiento y Vacchina	T.E. 81178
F. "Roca"	Mariano Moreno 574	T.E. 81247
F. "Rawson"	Belgrano y Luis Costa	

TRELEW

F. "Plaza"	Rivadavia 343	Tw.
F. "Pugh"	Hernández y Lamadrid	Tw.
F. "Trelew"	San Martín 1168	Tw.
F. "Chubut"	España 30	T.E.21369
F. "Sabin"	Colombia esquina Chiclana	Tw.
F. "Italia"	Italia 156	T.E. 21206
F. "Lujan"	San Martín 757	T.E. 20658
F. "Avenida"	Hipólito Yrigoyen 1046	T.E. 21531
F. "Querol"	25 de Mayo 401	T.E. 21263
F. "Yrigoyen"	Hipólito Yrigoyen 835	T.E. 21497

PUERTO MADRYN

F. "Madryn"	Juan Muzzio y Necochea	
F. "Moderna"	B. Mitre y Sarmiento	T.E. 71283
F. "Suarez"	Avenida Pujol y Fontana	
F. "Central"	25 de Mayo 272	T.E. 71866
F. "Del Pueblo"	Roque Saenz Peña 195	T.E. 71803

RACING VS. GERMINAL EN UNA FINAL DE CAMPANILLAS POR EL TITULO

Nuevamente el fútbol acapara la atención del deporte zonal este fin de semana, con el partido revancha que disputarán esta tarde a partir de las 16 los primeros elencos del Racing Club de Trelew y Germinal de Rawson. Ambos llegan a este lance en busca del título del Torneo Preparación que organiza la Liga de Fútbol "Valle del Chubut". Recordemos que en el primer "chico" jugado el domingo en cancha de Germinal el cotejo finalizó igualado sin abrirse el marcador. Hoy de repetirse ese resultado tendrán que jugar el partido definitivo el miércoles próximo; otro tipo de resultado consagrará a uno u otro equipo. El empate en un tanto favorece a Germinal al marcar el gol de visitante.

La atracción de este choque quedó reflejada con la numerosa presencia de público el domingo en nuestra ciudad; mostrando una revitalización en el más popular de los deportes.

En esa oportunidad la recaudación superó los cinco millones de pesos y se descuenta que de no mediar un día desfavorable será ampliamente superada esta tarde en la gramilla de los "albirrojos".

La paridad demostrada a lo largo del torneo y que nuevamente quedó reflejada en el campo de Germinal, indica que hoy se vivirá otra gran fiesta del balompié zonal. Dos equipos, dos ciudades una rivalidad que se acrecienta y un resurgimiento de este deporte muy anhelado por todos, con un interrogante sobre el ganador.

Sería muy aventurado señalar un posible favorito; si recopilamos las declaraciones de los protagonistas, ganan los dos; tanto los locales –Rácing– como la visita –Germinal– han trabajado durante toda la semana con mucho optimismo y ninguno piensa en la derrota. Esto se podrá confirmar recién cuando el árbitro del cotejo marque la finalización del match, hasta ese momento todo sigue siendo incógnita que aumenta la expectativa creada en esta finalización del Preparación, que tiene la meta del Regional 1982, antesala del Campeonato Nacional 1983.

POSIBLES ALINEACIONES

Pese a que ninguno de los técnicos ha confirmado sus respectivos equipos, se descuenta que tanto Rácing como Germinal, ingresarán al césped académico con la misma formación del domingo anterior.

Cancha: Rácing Club (Tw.)
Arbitro: Néstor López
Horario: 16 horas
Rácing Club: Caminos; L. Díaz, Zulkoski, Cadagán y Luque; Jalil, Martinelli y Vizcarra; Vigna, Cuevas y Urrutia. D.T.: Carlos Trod.

Germinal: Chiampo; Sepúlveda, O. Lorenzi, García o Dimol y Brizeño; Provoste, H. Género y L. Hernández; José A. Hernández, Rodriguez y Aguero. D'T': Luis Bastidas.

La opinión de Rácing

Con la intensidad con que lo hace habitualmente, acentuada sin embargo en consecuencia con la importancia del cotejo a jugarse hoy, trabajó el plantel de Rácing en el mo~~der~~ complejo deportivo que esa institución posee en Trelew.

En una pausa de los movimientos físicos a que eran sometidos los jugadores abordamos al responsable técnico del plantel, el profesor Carlos Trod, uno de los "coach" más jóvenes que dirigen a equipos de nuestro medio.

"Si Germinal arribó a esta instancia, es digno de respeto por esa sóla razón, pero a la misma cabe agregarle que indudablemente la continuidad de cotejos le ha ido dando al conjunto una fisonomía particular, es decir, la importancia que tiene en el fútbol saber lo que se hace en una cancha".

Respecto a las probabilidades de campeonar que le asisten a su propio equipo **"Son las mismas que las de Germinal, aunque quizá ahora las nuestras se incrementen un tanto por el hecho de ser locales. Ello, unido a que los integrantes del plantel están tonificados moralmente por ostentar la condición de invictos y porque hace tres partidos que no nos marcan goles creo que hablan de cuales son nuestras chances reales".**

En su primer año en la Patagonia en 1979 Trod dirigió precisamente a su rival de esta tarde, Germinal, **"Y deportivamente me fue bastante bien, ya que cuado yo dejé el equipo ese año estábamos ubicados terceros en el campeonato y faltaban varias fechas ; pero los dirigentes, por cuestiones económicas entendieron que mi ciclo estaba cumplido, en fin, los riesgos de la profesión. De todas formas recuerdo que ya en aquel equipo la línea de cuatro la formaban Sepúlveda, Torres, Dimol y Brizeño, o sea los mismos hombres, o casi, que ahora están peleando por el campeonato.**

Sobre lo que puede ocurrir el domingo (por hoy) en el match revancha **"Por supuesto creo yo que ganamos nosotros, y como supongo que Bastida y los suyos pensarán igual, seguramente saldrá un partidazo que espero que el viento no estropee como el otro día".**

Mesura, y también optimismo, signos resaltantes de las opiniones de Carlos Trod, el técnico Racinguista.

Eduardo Cuevas: "Ganamos nosotros"

El centrodelantero Eduardo Cuevas era uno de los pocos hombres que presentaba una pequeña lesión **"pero felizmente ya estoy recuperado totalmente y espero volver el domingo a encontrarme con el gol."**

El ariete central se mostró muy seguro de Rácing **"porque hemos trabajado intensamente, no descuidamos detalles, y además seremos locales, que tiene su influencia".**

Preguntado si creía que el partido revancha podría jugarse con reciedumbre entendió **"que esa es una contingencia que puede venir con el juego mismo pero no hay que adelantarse a ello, ya que cada partido es distinto, y si en Rawson se jugó muy fuerte quizás en Trelew no ocurra lo mismo pero hay tantas cosas en disputa que nada se puede descartar"**

Para ponerle punto final a la entrevista consultamos a este jugador marplatense que hace ya varias temporadas está en Rácing, sobre si podía arriesgar algún resultado, a lo que con una sonrisa muy abierta respondió; **"Ganamos 3 a 0"**, para luego aclarar **"no es que subestime a Germinal, nada de eso, pero andamos tan bien. que nuestra confianza es ilimitada".**



Dialoguitos ciudadanos de Prudencio y Espinoso



— En esta semana plena de festejos para todos los capitalinos, en especial para quienes han pasado por las aulas de la centenaria escuela Nro. 4, vamos a iniciar nuestra dominical charla con un elogio. ¿Qué te parece, mi estimado Espinoso?

— Ya saben nuestros lectores que no es precisamente mi costumbre hacer muchos elogios, pero veamos a quien lo querés dedicar.

— Sencillamente a quien, posiblemente leyendo nuestra página, dispuso iniciar las tareas de forestación en los terrenos que circundan el palacio legislativo.

— Me acuerdo perfectamente cuando hace unas semanas, el deplorable estado de esos terrenos fue motivo de nuestra conversación. Ahora la Municipalidad ha anunciado su forestación para completar el embellecimiento de todo el sector. Una buena noticia sin duda.

— Sigamos con una colaboración de nuestros buenos amigos del barrio Fittipaldi.

— Cada vez que mencionás a ese barrio me acuerdo de sus calles y del estoicismo de sus habitantes para transitar por ellas los días de lluvia. Me imagino que el tema está referido a eso ¿no?.

— En cierta medida es así. Uno de nuestros corresponsales vecinales nos contó que en la esquina del Pasaje Nueva León y Vucetich se ha roto una tapa del sistema cloacal, introduciéndose en el mismo gran cantidad de barro y basura.

— No quiero pensar en los graves problemas que ello traerá a los habitantes del barrio. Pero me pregunto si la situación estará en conocimiento de las autoridades municipales o de los integrantes de la comisión vecinal.

— Nuestro colaborador asegura que sí y por lo tanto será cuestión de adoptar una solución inmediata.

— Del ámbito oficial también hay novedades, dado que hemos visto al subsecretario de Salud pasear tranquilamente por las calles de Rawson aprovechando una soleada tarde de esas que estamos comenzando a gozar en estos días.

— Bueno, yo te diría que habría que hablar del ex subsecretario de Salud, dado que los comentarios sobre su alejamiento son cada día más insistentes. Se dice, por ejemplo, que el doctor Silbering habría presentado su renuncia al cargo por razones de salud, vaya la paradoja, pero que luego de su restablecimiento se reintegrará a funciones hospitalarias en el interior de la provincia.

— Ahora me explico su tranquilo paseo de las otras tardes. Estaría ya en tren de descanso, al margen de los complicados asuntos que tiene una gestión oficial.

— Te sigo contando que si bien el ministro De Diego se haría cargo momentáneamente de la subsecretaría, ya han comenzado a barajarse algunos nombres de reemplazantes y entre ellos se menciona mucho al doctor Oscar Pieruccioni.

— Bueno, antes de irnos vamos a dedicar un saludo a todas las secretarias que se enojaron mucho porque no recordamos su día el 4 de septiembre. Y también a todos los habitantes de Rawson por el aniversario, a la escuela Nro. 4, a los integrantes de la Banda de Música de la Policía, a los maestros y al Canal 7 que festeja su séptimo cumpleaños el 15 de setiembre.

— Y hablando de Canal 7, los insistentes pedidos de las mujeres de la zona han logrado que se modificara el horario de emisión de la novela de Alberto Migré. Nuestra amiga Elida podrá entonces seguir viendo su programa favorito. Hasta el próximo domingo.

AGENCIA 1003
CASA "LA SUERTE"

BUSQUE EN ESTE ESPACIO TODOS LOS DOMINGOS SU PREMIO DE LA:

Lotería Nacional

SORTEO DEL 11/9/82

1) 33730	6) 07597
2) 01955	7) 14816
3) 32066	8) 10602
4) 12697	9) 10617
5) 30296	10) 10663

PROGRESION 7

M. Moreno 719 (al lado de Welcome) Rawson

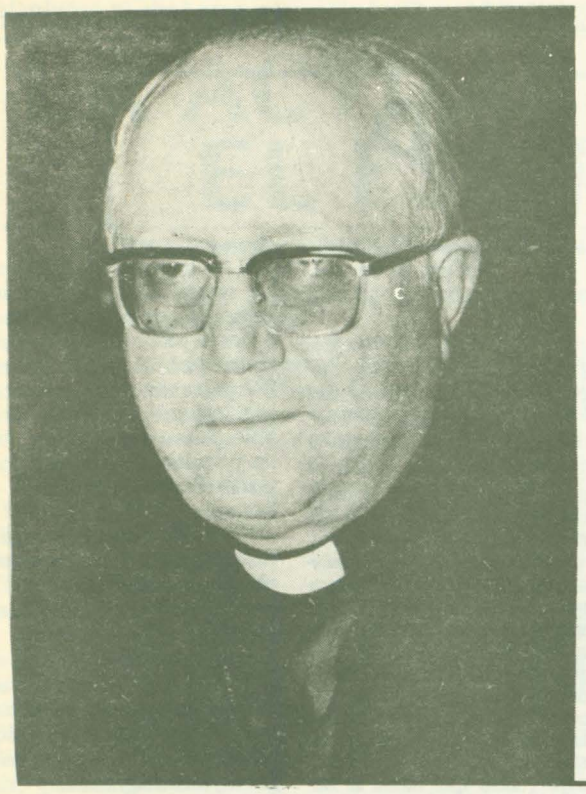

A LA TELEVISION COMO AGENTE DEL COLONIALISMO CONDENO MOURE

El obispo diocesano, monseñor Argimiro Daniel Moure, formuló severas apreciaciones sobre el papel desempeñado por los medios de comunicación social, especialmente la televisión, en el país.

El prelado denunció a la TV como un agente de penetración colonialista que, a la vez, favorece el consumismo y el erotismo.

Monseñor Moure también se pronunció en contra de los modelos liberales y marxistas que se pretenden imponer en el país, en el curso de declaraciones exclusivas formuladas a EL REGIONAL.

En otro orden, estimó probable la reestructuración de la organización diocesana en la Patagonia; no descartando que Rawson pudiera ser cabecera de una nueva diócesis mientras que otra podría crearse en la cordillera.

LA MULTIPARTIDARIA SE REUNIO EN ESQUEL

La convocatoria Multipartidaria sesionó ayer en Esquel, y al término de esta edición se analizaba la difusión de un documento destinado a reflejar la posición del pentágono político provincial frente a la actualidad.

Al encuentro asistieron el justicialista Juan Carlos Chaile, los radicales Jorge Oscar López y Augusto Coll, el democristiano Carlos Castro Blanco, el desarrollista Marcial Galina y el intransigente Antonio Morán.

Los políticos rindieron en primer término un homenaje a la Constitución de Chubut y a los constituyentes, tras lo que se analizó un proyecto del MID orientado a promover la economía de la franja cordillerana.

Por otra parte fueron considerados los despachos producidos por las comisiones internas de la coalición al tiempo que se aprobó un reglamento interno.

EDUCACION: UN CAMBIO EN MARCHA



EL PERONISMO ABRIO SU SEDE

El peronismo de Rawson inauguró ayer su sede en la esquina de Don Bosco y Moreno.

Al acto asistieron altos dirigentes de la zona, entre quienes se encontraban Jorge Washington Rojo, César Mac Kharty , Blas Meza Evans y Eva Marchand de Quintana, integrantes de la conducción provincial.

Las instalaciones (foto) fueron bendecidas por el párroco, padre Mario Sandrone, y después hablaron Roberto Tocho, Oscar Curtale y Eva Marchand de Quintana.

Por la noche, el justicialismo inauguró un local en Gaiman, oportunidad en la cual Rojo anunció su decisión de no presentarse para futuros cargos electivos.

También hizo uso de la palabra Meza Evans, para lanzar públicamente la campaña de afiliación masiva en esa localidad.

EDICION EXTRAORDINARIA

Reclame con este número la revista dedicada al centenario de la Escuela Nro. 4.



El Regional

PERIODICO INDEPENDIENTE AL SERVICIO DE LA COMUNIDAD CHUBUTENSE

Rawson, 19 de septiembre de 1982 – Nro 378 – Precio: $ 10.000.– (con suplemento)

GRAN FERVOR POPULAR EN LOS ACTOS DE RAWSON

La suelta de decenas de palomas, símbolo de la paz y la libertad, constituyó el momento culminante de los actos recordatorios del centenario de la hoy Escuela Provincial Nro. 4 que se llevaron a cabo coincidentemente con el 117o. aniversario de la fundación de la ciudad.

Ante la algarabía y sorpresa de la numerosa concurrencia que se dio cita en el lugar de la ceremonia, las palomas fueron dejadas en libertad frente al palco de las autoridades, luego de ser transportadas en una simbólica torta del centenario.

Para ello se invitó a las ex maestras del establecimiento Sra. Magdalena de Rossi y Filomena de Medina.

(una completa información en las páginas centrales)

COMAR S. R. L.

MUEBLERIA — ARTICULOS DEL HOGAR — AUDIO — TV COLOR

PHILIPS — BGH — DREAN — LONGVIE — SIRENA — VOLCAN — TONOMAC

San Martín y Conesa — T.E. 81-532 — RAWSON(CHUBUT)

DRASTICA CONDENA A LA POLEMICA MASSERA – ALEMANN

"TODO ESTO ES ROÑA", DIJO FRANCISCO MANRIQUE

Para el jefe del Partido Federal, la polémica entre el ex secretario de Hacienda Juan Alemann y el ex comandante en jefe de la Armada, almirante Emilio Massera, se sintetiza en una frase: "Todo esto es roña".

Manrique hizo declaraciones a EL REGIONAL denunciando además la existencia de "una sociedad por complicidad" engendrada en las esferas de poder y afirmó que llegó el momento de "terminar con la impunidad que había reinado durante estos últimos años", aludiendo a las secuelas de la guerra antisubersiva, la política de Martínez de Hoz y el conflicto con Gran Bretaña.

Por lo demás, juzgó que el tránsito hacia las elecciones será muy dificultoso.

El reportaje al ex ministro de Alejandro Agustín Lanusse arrojó el siguiente resultado:

P. –¿Cuál es la explicación política de la polémica suscitada entre el ex subsecretario de Hacienda Juan Alemann y el ex comandante en Jefe de la Armada, almirante Emilio Eduardo Massera?

R. –Yo no quiero hablar de roña. Todo eso es roña; fíjese que no se trata de discusiones sobre distintas maneras de pensar sino que se trata de saber si han habido asesinatos o si han habido robos.

Creo que por verguenza me debo silenciar y dejar que hable la justicia.

P. –¿Confía Ud. que llegaremos a las elecciones?

R. –Creo que va a haber elecciones, pero el tránsito va a ser muy dificultoso. Creo que el tiempo corre en contra de la gente que empeñó su palabra para devolver al país a su normalidad institucional y, lamentablemente, quienes mantienen un vestigio de poder en sus manos, todavía no se dan cuenta que el deterioro avanza incontrolable. Pero, pienso, va a primar la cordura. Después de esta recomposición de la Junta Militar (con al falsa ilusión de que generará mayor poder), cuando se den cuenta de que eso es imposible, creo que van a caminar más en el llano y en la humildad pre republicana. Van a comenzar a imaginarse la majestad republicana, que es lo único que avanza.

P. –Los problemas más críticos: desaparecidos Malvinas, corrupción administrativa... ¿Deben ser encarados por este gobierno para no dejarlos como herencia al futuro gobierno constitucional?

R. –Cuando el General Bignone reunió a los Partidos políticos fui yo el único que planteó el tema. Dije que no sólo era necesaria la normalización del país, sino entregar un país gobernable. **En ese momento condensé los problemas en tres guerras: la de la subversión; la de la "Patria financiera" como la llaman ahora, que es la guerra de Martínez de Hoz; y también la guerra de las Malvinas. Dije que era imprescindible terminar con**



la impunidad que había reinado durante estos últimos años. Creo que hay tres jueces insobornables: la memoria, la historia y la justicia, que reclaman testimonios positivos, para dar a su vez respuestas positivas.

P. –¿Cree que será posible esperar algo de la capacidad de autocrítica del Proceso?

R. –Yo creo que lo que está privando en este momento en las esferas del poder, es lo que llamo **"Sociedades por complicidad"**. Son aquellas engendradas en la impunidad, que por eso van creando compromisos entre los seres humanos. Estas sociedades suelen ser más fuertes que las que se firman ante los escribanos públicos. Hay en la Argentina muchas sociedades por complicidad, que debemos adivinar que existen..., y que pesan para dos cosas: una para que esto continue tal cual como si el proceso no pudiera extinguirse jamás; y segunda, que si cambia lo haga con las mismas reglas de juego que tenemos hoy, es decir, el más oscuro y tenebroso gatopardismo. Esto hace que se empiecen a buscar fórmulas para enlazar el futuro con este presente o bien que nazcan personajes que quieran seguir viviendo políticamente en el futuro.

P. –Nos pareció encontrar en declaraciones suyas a una revista porteña, una idea aislacionista de su posición política ante los demás partidos. Habla Ud. de mantener estrictamente la identidad de su partido político...

R. –Hay una ley política que enseña que cuando aparece una crisis política grave (como la que sufrimos ahora nosotros) deben aparecer los perfiles distintivos de las fuerzas políticas que intervienen, absolutamente claros. De lo contrario se avanza hacia una falsa solución que es el camino del unicato. Estas vias raras se dieron en nuestro país en el año 1973 con la "Hora del Pueblo', y en 1982 con la llamada "Multipartidaria'.

P. –¿Cuál es su opinión al respecto?

R. –Son dos vias negativas porque no dan respuestas. En la "Hora del Pueblo" se produjo el "maridaje" de dos fuerzas y cuando adviene al poder el peronismo no tuvo la oosición imprescindible para ser controlado.

Cuando acusa al peronismo creo que hay un error. La culpa fue de la oposición que no cumplió con su rol, un rol legendario que abandonó para caer en la cómoda cosa de crear un cerco y cruzarse de brazos. Hoy la cosa está más abanzada, no sólo hay un "maridaje", sino que hasta se habla de una fórula común, una especie de draculismo que me pemrmite imaginarlos como elefantes tomados de la cola, caminando cansinos hacia su cementerio. Ambos son minorías fuertes. Cuando jugaron como mayorías, jugaron con sus ideologías, con sus ubicaciones, jugaron pragmatismos absurdos, sin respuestas concretas. Pero la evolución va haciendo su obra. Y esta evolución va creando una fuerza que ya mostró sus uñas en la elección anterior. La suerte del país dejó de pasar ya por el radicalismo o por el peronismo. La suerte del país, la buena suerte del país pasa por esa fuerza que todavía no dio a luz. Sólo falta que Dios me de un poquito la mano para lograrlo. Esa es mi tarea.

P. –¿Cuál es su posición respecto a la aceptación o no del "stand by" para refinanciar la deuda externa?

R. –Yo estoy de acuerdo con que se suscriba tal compromiso. Porque lo contrario es una actitud negativa, una desgraciada y criminal determinación contra un pueblo que ya ha sufrido mucho. No importa que hasta ahora se hayan pronunciado en contra los radicales, los peronistas, y esa "sanata" de Massera, que enseguida se prendió donde vio que puede conseguir votos fáciles.

Por Víctor Lembeye,
desde Mar del Plata,
especial para EL REGIONAL

CENTRO ESPAÑOL SOCIAL
Y MUTUAL DE RAWSON

CONVOCATORIA

El Centro Español Social y Mutual de Rawson convoca a los asociados a la Asamblea General Extraordinaria, que habrá de celebrarse el día 30 de Setiembre de 1982, a las 21.30 horas en la sede social, para considerar el siguiente orden del día:

1. Designación de dos socios presentes para que suscriban el Acta de la Asamblea conjuntamente con Presidente y Secretario.
2. Lectura y Aprobación del Acta de la última Asamblea.
3. Acto electoral para cubrir los cargos en el Consejo Directivo y Junta Fiscalizadora. Proclamación de los electos.

NOTA: El art. 35 del Estatuto vigente dispone en lo pertinente: "El quorum para cualquier tipo de Asamblea será de la mitad más uno de los asociados con derecho a participar. En caso de no alcanzar este número a la hora fijada, la Asamblea podrá sesionar válidamente treinta minutos después con los socios presentes, cuyo número no podrá ser menor al de los miembros de los órganos directivo y de fiscalización".

Hipólito Pouso
Presidente

DONAL
MUEBLES USADOS

Oportunidades de la semana:

—Soldador eléctrico

—Compresor 120 libras

— Morsa para herrero

Don Bosco y Belgrano — Rawson

MATERIALES SUR S.A.
MATERIALES DE CONSTRUCCION

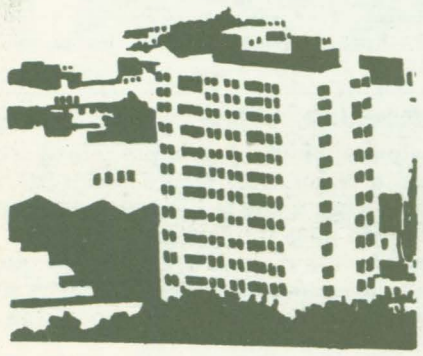

25 de Mayo 99 — T.E. 71615 — 9120 Pto. Madryn-CHUBUT
9 de Julio y Marconi — T.E. 20672 — 9100 Trelew-CHUBUT

NUEVA FORMULA DE LA FUERZA

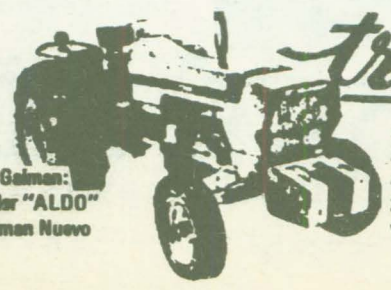

Tractores DEUTZ
AX 80 - NUEVO MOTOR
AX 100 - NUEVO DISEÑO
AX 120 - NUEVA FORMULA
3 modelos, 3 colosos de 72 - 90 y 120 caballos de fuerza
En Gaiman: Taller "ALDO" Gaiman Nuevo
ARHA S.C.
CONCESIONARIO DEUTZ
Gales y Arreghino - TRELEW

LA ACTUAL CONDUCCION TRAICIONA EL ESPIRITU DEL RADICALISMO

BALBIN DIALOGO EN EXCESO Y ACTUO CON MESIANISMO. LEON PECA DE OPORTUNISMO. LA SUERTE DE LA UCR ESTA EN MANOS DE LA INTERNA. DE LA RUA ES UN "GALERITA".

ESAS Y OTRAS POLEMICAS DEFINICIONES CORRESPONDEN A FEDERICO STORANI, LIDER JUVENIL DEL MOVIMIENTO DE RENOVACION Y CAMBIO QUE ENCABEZA RAUL ALFONSIN.

¿Qué alternativa ofrece el alfonsinismo a la Unión Cívica Radical y al país? ¿Por qué el partido está distanciado de la clase obrera? ¿Qué va a pasar en la interna radical?

Sobre tales preguntas, y otras de tono similar, se montó la estructura de un reportaje sin mayores concesiones que EL REGIONAL hizo a Federico Storani, uno de los máximos líderes visibles del Movimiento de Renovación y Cambio liderado por Raúl Alfonsín.

Las respuestas, con seguridad, habrán de generar polémicas, al mismo tiempo que demuestran que, también en las filas del partido de Leandro Alem, ha llegado la hora de revisar las cuentas.

Café por medio, Federico "Freddy" Storani, desgranó con serena pasión la opinión de su grupo sobre la actualidad y el futuro del radicalismo.

Comenzó por analizar las razones del objetivo distanciamiento de la UCR con la clase obrera explicando que **"lo que distancia al radicalismo de la clase obrera ha sido la mala conducción,** un mal desarrollo táctico del partido", y rápidamente indicó que la falla no es programática sino que, en realidad, **"ha habido una mala conducción que se alejó y no interpretó a los sectores trabajadores, táctica y estratégicamente".**

Recordó el dirigente de la juventud alfonsinista que "nosotros cuando llegamos a la vida política dijimos eso: de que sirve un partido que llega al gobierno, hace un gobierno, que fue el de Illía, y no puede sostenerse porque no tiene poder político que lo sostenga. No solamente por las conspiraciones militares sino también por su inserción de clase; no tenía inserción en los sectores populares

Es por eso que, sin vacilar, insitió en la necesidad de un cambio en la metodología de acción de la UCR afirmando que "el problema es que el partido cambie de metodología en la militancia; **que en vez de estar encerrado en el comité tenga una militancia en los distintos frentes que nutren a los partidos mayoritarios, entre los cuales no puede excluirse, de ninguna manera, al sector trabajador".**

LA INSERCION

Dentro de este terreno, Storani no eludió examinar, tampoco, el papel de su agrupación en el cada vez más visible enfrentamiento entre las expresiones populares y la encarnadura visible del poder, asegurando que un salto cualitativo en la composición social del radicalismo dependerá pura y exclusivamente de la resolución de la lucha interna.

Según el criterio que expuso **"el radicalismo va a seguir teniendo una clientela puramente de clase media si triunfa Línea Nacional y va a tener una profunda inserción en la clase trabajadora si triunfa Renovación y Cambio".**

Sobre el tema, no dejó pasar por alto el considerable público reunido recientemente por Alfonsín en La Matanza, un populoso sector del Gran Buenos Aires, tradicionalmente dominado por el peronismo.

MOVIMIENTO NACIONAL

Desde su punto de vista —y siempre y cuando triunfe en la interna— el alfonsinismo bien puede ser "la tercera síntesis histórica" de lo que llamó "el Movimiento Nacional".

"La primera —opinó— fue el Yrigoyenismo, o el radicalismo; la segunda fue el peronismo; pero hoy el peronismo no puede volver a hacer eso, así, estructuralmente, y entonces se requiere una tercera síntesis histórica capaz de nutrirse con todos los sectores que tienen contradicciones con los representantes de la oligarquía y el imperialismo".

Para su concepto "con una base social limitada a uno solo de esos sectores que tienen tal contradicción, como pueden ser los sectores medios, no es suficiente para garantizar la estabilidad de un gobierno que se decida a encarar las medidas de fondo que tienen que tomarse, por lo que es necesaria la participación de los trabajadores".

Así, por otra parte, fue que reiteró que es el alfonsinismo la única línea que desde el radicalismo apunta a lograr esa ampliación de su base social.

EL ALVEARISMO

Una pregunta que la clase política nacional se formula insistentemente apunta a desentrañar si la desaparición de Yrigoyen entrañó una "alvearización" del radicalismo.

Con énfasis evidente, Storani desterró la idea y limitó el fenómeno a su propio dueño, Alvear, el dúo Tamborini—Mosca y al uniunismo; a quienes opuso sin vacilar las figuras de Lebhenson y el legendario caudillo Crisólogo Larralde.

En términos actuales apuntó que "la conducción radical más que alvearista es anquilosada" y denunció que, en su creencia, **existe un "anquilosamiento de algunas figuras del partido que no comprenden la nueva realidad".**

LA CONDUCCION Y LA LUCHA

Y hablando de la conducción, consideró pue "en cierto modo desnaturaliza" el espíritu radical para aseverar, terminantemente, que **"no tiene nada que ver con los orígenes históricos".**

Por lo demás y frente a la conducción de Contín no hesitó el líder juvenil en apuntar que el alfonsinismo es "ideológicamente" una nueva fuerza dentro del radicalismo.

"Ideológicamente —subrayó— lo que nosotros hemos producido dentro del partido es una revolución" recalcando que tal revolución, fundamentalmente, apuntó a transformar "la metodología del partido" también, como es obvio, negó que, como dicen algunos, el alfonsinismo sea el Río del radicalismo: el eterno segundo.

La negativa, naturalmente, fue terminante: "No. Nosotros venimos creciendo; en la historia de nuestra corriente no venimos disminuyendo, venimos creciendo. Lógicamente —añadió— no podíamos aspirar a la conducción; salimos, precisamente, para dejar un testimonio de que no todo el radicalismo era eso".

"No aspirábamos —concluyó— a ganar la primera vez que enfrentamos a Balbín, porque sabíamos que era muy difícil. Pero ahora sí aspiramos porque tenemos aspiraciones reales; porque nos hemos interesado, porque hemos hecho un trabajo que la gente ha comprendido. Hoy somos una fuerza ganadora".



BALBIN SE EQUIVOCO FRENTE AL REGIMEN

Sin desconocer las virtudes que distinguieron a Ricardo Balbín como uno de los mayores protagonistas de la última historia política, Federico Storani dijo al EL REGIONAL que el caudillo se había equivocado en su relación con el régimen militar y, a la vez, había adoptado una postura mesiánica en los últimos tramos de su vida.

Tras elogiar las públicas virtudes morales e intelectuales del líder platense, opinó el dirigente de la juventud que "creo que en el último período de su vida política él estaba equivocado en su táctica".

"Creo —consideró— que él creia que tenía una misión, y así lo veia en todas sus actitudes, que era la de preservar la paz".

Entendió, asimismo, que "hizo un planteo mesiánico de su propia persona en la última época. En el sentido —aclaró— que creyó ser la persona que podía consolidar unicamente la unión nacional por los caminos de las negociaciones".

"Creo —insitió— que no tuvo la decisión necesaria para que el radicalismo recuperara su vocación de lucha y que intentara el camino de la lucha sobre la base de llevar un mensje a las mayorías, interpretarlas y movilizarlas, como sí lo hizo en otras épocas de su vida".

Finalizó diciendo que "yo creo que fue un gran luchador pero también creo que estuvo equivocado, por ejemplo, en el planteo táctico con respecto al régimen militar: hubiera sido más enérgico, más firme, más distante, más opositor... ".

EL OPORTUNISMO DE LEON

Sin cargar demasiado los trazos, Federico Storani criticó con claridad la postura anunciada por el chaqueño Luis León, inspirador de la nueva corriente interna del radicalismo que actúa como Movimiento de Afirmación Yrigoyenista (MAY), al decir que asumió una posición "en cierto modo oportunista".

La pregunta fue esta: Si el Balbinismo es la derecha radical y el alfonsinismo la izquierda ¿cómo juega León en ese esquema?.

Las definiciones no estuvieron exentas de reproches, como se puede apreciar a continuación.

*** León viene del balbinismo pero tiene una posición que si bien comparte con nosotros muchos puntos de vista, es en cierto modo oportunista.**

*** En la última elección interna, León era uno de los que más nos castigaba más duramente a nosotros por ser supuestamente izquierdistas y ahora ocupa un espacio más a la izquierda que nosotros; cuando es más fácil ser izquierdista que en aquella época, cuando ser izquierdista indicaba un riesgo muy grande.**

Además nosotros nunca dijimos que somos de izquierda , nosotros somos antiimperialistas pero con un gran sentido nacional, y el asunto de izquierda y de derecha es una gran importación europea que nada tiene que ver con el proceso argentino.

*** Yo creo que León se separa de Línea Nacional porque pierde su precandidatura a vicepresidente con De la Rúa; entonces se crea un resentimiento de tipo personal.**

Además él queda un poco resentido con Balbín, porque no lo defiende él, que era su amigo de toda la vida, mientras que De la Rúa venía de otra extracción, que era el Unionismo. Ese sí que es "galerita", bien "galerita".

*** Lo de León creo que es una cosa con pocas perspectivas, porque no tiene una inserción muy profunda y además no tiene una organización importante en los distritos fundamentales.**



ORGANIZACION COBO

La Universal

Cía. Arg. de Seguros S. A.

Rubén Oscar Sahagún
Agente Organizador

San Martín 581 - 85
Teléfono 21305 TRELEW

UD. Y LA POLITICA

Por Caldén Rojo

EL AMANECER SOBRE LAS RUINAS

El matutino JORNADA de Trelew, en su edición del jueves anterior, ha difundido un documento político de extracción juvenil que tanto por la identidad de sus firmantes como por el realismo totalizador de sus reclamos adquiere un carácter inédito absoluto.

Los mensajeros son cuarenta y seis chicos —todos estudiantes secundarios— que confiesan encontrarse empeñados en la búsqueda de un partido de envergadura nacional que "de respuestas a las necesidades de todos, que sea honesto y coherente en las decisiones".

Afirma la juventud dorada haber asumido la responsabilidad de comprometerse con el cuadro de desolación que ofrece el país AQUI y AHORA porque —dicen— sentir que la historia está pasando por la puerta de sus hogares y que ellos aspiran sumarse a sus protagonistas.

El documento enumera con una economía monjil la síntesis de sus aspiraciones que —a la manera de los diez mandamientos de la ley de Dios— configura un programa de acción política global, simple y claro, que por su realismo, profundidad y amplitud es capaz de recrear rubores olvidados en muchos ideólogos políticos consagrados.

La sobriedad del mensaje —preñado de nítidas definiciones que confesamente están alimentadas por la esencia del ser nacional— genera alrededor de cada una de sus conclusiones un ámbito de sugerencias e iluminaciones que invitan espontáneamente a someternos a un honrado examen de conciencia, para NO SER USADOS OTRA VEZ. La juventud SABE LO QUE QUIERE Y TAMBIEN LO QUE NO QUIERE. La posesión de esa herramienta singular la convierte naturalmente en la vanguardia de la lucidez política. Quienes no quieran ir a la rastra de la historia deben someterse a aquel examen de conciencia al que convoca —sin pretenderlo— esta juventud iluminada, que amanece sobre las ruinas.

****

CON LA BOLSA LLENA: LOTARTARO

Impresa en tinta azul sobre un fondo albo un colega de la región —que notoriamente extiende sus curiosidades profesionales mucho más allá de los límites geográficos de la provincia-sostiene haber recogido en el regazo de la Bolsa de Comercio de la Capital Federal la información de que el Gobierno del Chubut ha renovado un contrato oportunamente suscripto con el señor DIEGO LOTARTARO para que establezca contactos en la metrópoli con hombres de empresa.

La retribución de tan extraño misionero serían CINCUENTA MILLONES DE PESOS.

Don DIEGO LOTARTARO apareció en el marco de nuestra extensa geografía como empresario del Canal 3 de Trelew funciones desde las que intermedió para la realización de unas jornadas que tenían como objetivo publicitar los fines y actividades de la Bolsa de Comercio metropolitana en nuestra provincia.

Las reuniones se realizaron en los lujosos salones del Hotel Centenario de Trelew, especialmente en "el amarillo , y tuvieron como informante principal al vice-almirante JULIO BARDI, de origen platense, amigo y compañero de promoción del Gobernador de la Provincia.

Sería interesante conocer detalles de la labor desplegada en los escenarios bursátiles porteños DON DIEGO LOTARTARO, que presuntivamente —dado el monto de sus jugosos honorarios— deben determinar inversiones importantes en nuestra patria chica, donde sucesivamente se van apagando todas las chimeneas fabriles.

****

VEEDORES COOPERATIVISTAS

El Dr. Guillermo Di Fiore, ex diputado provincial del PACH y actual presidente de la Cooperativa "16 de Octubre" de Esquel, ha presentado la renuncia a ese compromiso por entender que su militancia política puede comprometer los intereses cooperativistas de la zona.

Un dirigente político que se destaca por la finura de su olfato en esas lides sentenció: "El palo apunta hacia Puerto Madryn. Veremos que contesta Woodley que también es veedor del radicalismo y que mantiene las presidencias simultáneas de la Cooperativa Eléctrica y del Comité Radical madrynense".

****

NO SEREMOS COMPARSA...!

La Confederación General del Trabajo (CGT) —con asiento en Comodoro Rivadavia dio a conocer el jueves pasado, a última hora, un documento en el que se refleja con una gran claridad la diferencia que separa las conducciones gremiales del interior de las centrales de Brasil y Azopardo.

La organización local rechaza la división que ha partido en dos la cúpula nacional, declarándose absolutamente neutral en ese enfrentamiento, a raíz de gestiones realizadas en la ciudad petrolera por una delegación metropolitana integrada por dirigentes obreros de la CGT — BRASIL y de las 62 Organizaciones. El documento labrado bajo la advocación de Martín Fierro..."los hermanos sean unidos porque esa es la ley primera...", lamenta y rechaza el aludido enfrentamiento interno que divide la conducción obrera nacional "POR INTERESES QUE SON ANTEPUESTOS POR ESOS DIRIGENTES A LOS PROBLEMAS VERDADEROS POR LOS QUE HOY ATRAVIESA DRAMATICAMENTE LA POBLACION TRABAJADORA ARGENTINA".

Sostiene la Regional Comodoro Rivadavia, recordando experiencias del pasado, que tales divisiones sólo sirven para alimentar las fuerzas del enemigo y que cuando el movimiento gremial logró unificarse alrededor de los auténticos intereses profesionales fueron alcanzadas las grandes conquistas del sector, que libró "batallas cuya memoria se mantiene imperecedera en la mente y en el corazón de los trabajadores".

El documento concluye sosteniendo que la dirigencia regional comodorense 'NO SERVIRA DE COMPARSA A LOS INTERESES PERSONALES" de la dirigencia nacional mientras se están sacrificando gruesamente los intereses obreros, devorados por la desocupación creciente y la permanente degradación de sus salarios.

Sobre este rechazo a las gestiones de los misioneros porteños empeñados en embarcar la organización obrera provincial en el lote de la central Brasil (que competirá próximamente con la de la calle Azopardo con sendos movimientos de rebeldía programados por separado y que se realizarán —si se realizan— en jornadas diferentes) queda flotando limpiamente el contenido de la misión de las organizaciones obreras: ocupación plena y salario digno.

La dirigencia chubutense tiene en claro que esos objetivos no se logran sino a través de un encolumnamiento unificado dispuesto a defender los intereses específicos del sector.

****

JUSTICIALISMO

El triunvirato que conduce al Justicialismo —CHAILE, ARBE, QUINTANA—, con el aval del Apoderado del Movimiento Peronista JORGE W. ROJO, se debieron apurar días pasados para esclarecer un obscuro documento labrado por los triunviros con el apoyo de la dirigencia de Comodoro Rivadavia, que parecía exhortar al gobierno a limitar su acción a los actos conservatorios de la Administración y abstenerse de inversiones y compromisos que entorpecería la gestión del futuro gobierno constitucional prometido.

Las imprecisiones del documento fueron recogidas en el aire por el periodismo especializado que denunció que la exhortación de los triunviros importaba lisa y llanamente una invitación al gobierno para que cerrara sus fuentes de trabajo, lo que constituiría una agresión a las propias bases del justicialismo castigadas hoy por la desocupación y la insuficiencia de sus salarios.

La respuesta —seria y respetuosa del cuarto poder— no se hizo esperar. Apareció con rapidez para evitar efectos multiplicadores. La aclaración de las intenciones finales del documento cuestionado, equívocamente reflejadas en su texto, fueron definidos y encauzados en los rieles doctrinarios del peronismo. Todo un esfuerzo.

****

OTRA VEZ LA JUVENTUD

Durante la semana que pasó, la actividad política estuvo prácticamente monopolizada por los sectores juveniles de las distintas fuerzas políticas actuantes en nuestro medio. El desarrollismo abrió el fuego con la visita del ingeniero NICOLAS MORA que dio una conferencia, en el teatro Verdi de Trelew, para explicar que sustentan la doctrina desarrollista, la que definió como única alternativa para salida nacional. Como síntesis de la propuesta del MID, sus jóvenes adherentes levantaron una pancarta que decía: QUEREMOS FABRICAS DE ACERO. Otro de los estandartes enarbolados ofrecían una opción: DESARROLLO O HAMBRE.

Pocos días después el dirigente de la Juventud Radical Franja Morada, FREDDY STORANI, en un acto realizado en la casa del partido de Alem, expuso ante el ruedo juvenil los problemas específicos que afectaban la Universidad Argentina. Al referirse a los concursos docentes señaló que el radicalismo había advertido —aludiendo a declaraciones formuladas por el presidente del partido Carlos Contín— que los concursos serán declarados desiertos cuando asuma el próximo gobierno constitucional. Denunció una discriminación ideológica en la designación de los profesores tendiente a consolidar el continuismo del proceso militar. Ratificó la vocación democrática del radicalismo y exaltó que todos los problemas que afligen a la Nación serán superados con los mecanismos establecidos por la Constitución. Definió al radicalismo como una fuerza idealista que liderada por la corriente alfonsinista supera las borduras partidarias para convertirse en otro movimiento nacional de proyecciones históricas. Además, Freddy Storani, mostró confianza en la realización de las elecciones prometidas y descartó la posibilidad de un golpe militar que los obstruya.

Cerrando el ciclo de las movilizaciones juveniles de la semana, la Juventud del MID dio a conocer ayer un documento en el que señala el fracaso del modelo económico vigente y reclama la urgencia del cambio.

AMAS DE CASA CONTRA LA CARESTIA

Mas de 60 amas de casa de la ciudad de Trelew participaron ayer en horas de la tarde en la asamblea del movimiento que las nuclea, realizada en el salón de la cooperativa electrica.

Según explicaron la finalidad que persigue este nucleamiento es la defensa de los bajos salarios que perciben los trabajadores y que debilitan cada vez mas la alicaida canasta familiar, mediante un grupo de trabajo que busca paliar dificil situación.

En este contexto una de las primeras soluciones encontradas apunta a la creación de ferias francas en distintos puntos de Trelew, donde se venderían artículos de primera necesidad a precios competitivos y accesibles.

Este primer paso, según manifestaron, "es solamente una pequeña solución a los múltiples problemas que afrontan los hogares Chubutenses, y es aqui donde la mujer debe redoblar esfuerzos para asegurar el alimento diario a su familia y que el dinero sea bien administrarlo e invertirlo."

Estas ferias francas funcionarán en principio en los Barrios Progreso, Sarmiento y Don Bosco, tratando en el futuro se lleve este sistema de venta a los barrios mas populares y algunos mas alejados con un sistema de feria ambulante.

Fundamentalmente, indicaron las amas de casa, "buscamos con esta medida no solo beneficiarnos, sino que además hemos propuesto a los productores del valle Inferior del Río Chubut que su producción sea colocar en las ferias francas a un costo conveniente pero siempre inferior a los productos que proceden del norte del país".

Remarcaron finalmente que el único fin que se persigue es el de preservar el acceso de las amas de casa a los artículos de primera necesidad como meta prioritaria ya que la dificil situación económica en la que se desenvuelve la vida del país "hace que nos unamos para solucionar los problemas de nuestros hogares".

"Es así que queremos dejar aclarado que nuestro nucleamiento no persigue fines políticos ni de ninguna índole, la única política posible es la de nuestros bolsillos", dijeron para anunciar por último que volverán a reunirse próximamente en forma orgánica.



¿QUE PASARA ESTA TEMPORADA EN PUERTO RAWSON?

LA PESCA A LA HORA DE LAS DEFINICIONES

Con el inicio de la temporada pesquera a la vista, todos los sectores vinculados a la actividad se formulan la misma pregunta: ¿qué va a pasar con Puerto Rawson?

La respuesta, en realidad, está en manos de la Secretaría de Intereses Marítimos cuyo titular, el contralmirante Ciro García, visitará la provincia el próximo 28.

García, en rigor, deberá responder a una propuesta del gobierno provincial que apunta a autorizar a 20 embarcaciones radicadas en Puerto Rawson a operar en la zona de Isla Escondida, donde se asienta una población de merluza de inmensa riqueza y cuya captura está vedada de octubre a enero.

Esa autorización, hasta ahora vigente para sólo diez lanchas, permitirá un normal funcionamiento de las empresas radicadas en Rawson y apuntalaría a una actividad sujeta a críticos vaivenes con anual regularidad.

El tema, que entra en su zona de definición, dio lugar a la elaboración por EL REGIONAL del siguiente informe.

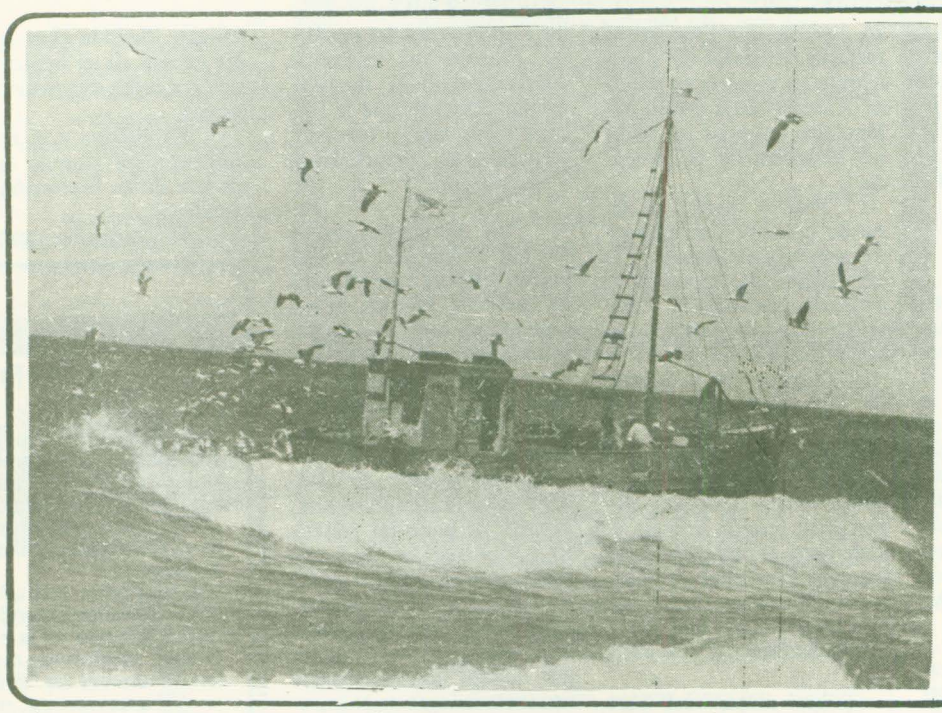

SITUACION

La veda para la pesca de merluza en época de desove, es decir los meses de octubre, noviembre, diciembre y enero, coincide, obviamente, con la época en la cual la flota costera puede operar con mayor eficacia dadas las particulares características del litoral marítimo sureño y la fauna ictícola de la región.

De allí que la prohibición suscite crisis cíclicas en el sector pesquero y pesquero — industrial, como quedó demostrado claramente durante la temporada pasada.

En ese entonces se aplicó la autorización a 10 embarcaciones de las cuales sólo operaron con regularidad ocho.

Su producción, además, no cubría las necesidades de las industrias locales radicadas en tierra con lo que la situación adquirió perfiles lo suficientemente críticos como para movilizar al empresariado, el sector laboral y el grueso de la opinión pública de Rawson.

En ese contexto se produjo la temporada —inusual por su riqueza— del langostino.

Como el langostino podía capturarse y la merluza no, se estuvo al borde de un perjuicio ecológico denunciado por no pocos pescadores en términos claros y precisos.

Cuando se pescaban los crustáceos — plantearon en aquella oportunidad— era inevitable al captura de peces que debían ser devueltos al mar ya muertos, con lo que se producía un alto grado de contaminación del fondo marítimo y, consiguientemente, se ahuyentaba a la preciada especie.

NUEVO ENFOQUE

La complicada trama que surgía de la veda, con todas sus consecuencias socioeconómicas, fue esta vez atacada por el gobierno provincial antes de que se produzca la colisión de intereses.

En efecto, el gobernador, contralmirante (R) Niceto Echauri Ayerra, envió en el mes de junio último una nota al titular de la Subsecretaría de Intereses Marítimos (SEIM), contralmirante Ciro García, planteando el problema en términos donde se combinaban la firmeza y la mesura.

Inicialmente, Ayerra plantea la preocupación que causa al estado provincial los efectos socioeconómicos de la veda para la captura de merluza, aunque reconoce su legitimidad en cuanto tiende a evitar la depredación del recurso.

Desde ese punto de vista, el mandatario reconoce la existencia de "un conflicto de objetivos", a la vez que plantea la necesidad de atenuarlo.

"En este caso particular —señala en su mensaje— el objetivo de preservar el recurso merluza colisiona con el de mantener el nivel de actividad y de ocupación en un asentamiento poblacional que tiene a la pesca como una de las actividades de mayor absorción de mano de obra", citando a Puerto Rawson a lo que agrega que también en la capital provincial "se constituye en la actividad económica más importante, después del sector servicios".

Pero otros puntos de análisis de no menor importancia también plantea el sector oficial. Se menciona, en tal sentido, que el hecho de que el puerto local no permita operaciones de navíos de más de ocho pies de calado impide la reconversión de su pequeña flota para operar fuera del área vedada, ya que el mar abierto es inaccesible para los pesqueros costeros.

Por otra parte, se hacen notar las inversiones provinciales en la infraestructura portuaria y las privadas, en la modernización o construcción de plantas.

EL PLANTEO

Tras esas observaciones, también se recuerda que el área de veda estival fue definida en 1976 ante las perspectivas de sostenido desarrollo pesquero mediante buques factoría y la radicación de empresas mixtas mientras, en forma paralela, se da la existencia de un puerto como el de Rawson, de mareas y con una flota propia de apenas unas veinte embarcaciones cuya máxima captura de merluza en período de veda fue de 1.108 toneladas entre octubre de 1979 y enero de 1980.

El manejo de esta cifra no es casual, ya que de inmediato se la relaciona con la población de merluza en la zona prohibida, que la Subsecretaría de Pesca estimó en 1.000.000 de toneladas.

Este cuadro desemboca en un planteo objetivamente demoledor: ¿puede una flota como la de Rawson amenazar la subsistencia del recurso si se compara la captura con la disponibilidad?

DEFINICION

El desemboque de las argumentaciones desemboca en un pedido concreto: extender la autorización de pesca en la zona de Isla Escondida de 10 embarcaciones como hasta ahora, a 20.

Todo indica, si no hay acontecimientos fuera de toda previsión, que la respuesta de SEIM será positiva, a juzgar por las expresiones de fuentes responsables.

La contestación habrá de producirse el próximo 28 en Puerto Madryn cuando arribe el contralmirante Ciro García.

Pero, también es necesario un ineludible compromiso de los pescadores, a quienes (ver recuadro) convocará próximamente la Subsecretaría de Promoción y Desarrollo Económico.

EL COMPROMISO DE LOS PESCADORES

Para que Intereses Marítimos amplíe su autorización de pesca en la Isla Escondida a 20 embarcaciones, deberá producirse previamente un compromiso de los armadores de la flota local ya que, como puntualizó un funcionario consultado por EL REGIONAL, "los pescadores también tiene que poner algo".

De lo que se trata es simplemente que el gobierno de Chubut, asesorado por el Centro Nacional Patagónico, asume la responsabilidad de equipar un barco con instrumental científico para medir durante dos años el impacto de las capturas en la época de desove.

El barco —y aquí deriva el compromiso apuntado— deberá ser uno de los de la flota local equipado por el estado a través de un subsidio otorgado por la Subsecretaría de Ciencia y Técnica.

A criterio de los armadores quedará elegir el pesquero y determinar la manera de resarcir los costos que emergerán, naturalmente, del hecho de que esa nave no podrá salir a pescar con la misma regularidad que las restantes.

CONTROL SOBRE LA PESCA DEL LANGOSTINO

A nivel de subsecretarías, las provincias de Chubut y Santa Cruz acaban de elaborar un convenio para el manejo común de los recursos ictícolas del Golfo San Jorge.

Ese convenio fue concretado en una reciente reunión en Comodoro Rivadavia en la que Chubut estuvo representado por el subsecretario de Promoción y Desarrollo, Roberto Jones, y a la que concurrieron representantes del Instituto Nacional de Investigación y Desarrollo Pesquero (INIDEP) y del Centro Nacional Patagónico (CNP).

Sintéticamente, el acuerdo tiende a dar validez recíproca y poder llegar a establecer un sistema de control de calidad único para ambas provincias, lo que, en un plazo no determinado dada la naturaleza de la materia, podría favorecer el mecanismo de exportación.

Pero lo fundamental estriba en que el convenio establece límites precisos para la pesca de Langostino en el área del Golfo San Jorge, común a ambos estados provinciales.

En efecto, en el área sólo podrán pescar embarcaciones de la flota costera; aquellas que sin pertenecer a esa flota tengan radicación de plantas en tierra y, por último, las que tengan solicitud de radicación, a quienes se extenderá un permiso revocable si el cronograma de radicación no es cumplido.

Por otra parte —aunque con validez únicamente para la zona chubutense del Golfo— se fijó una zona exclusiva de captura para la flota costera, fijada entre la línea de la más baja marea y la línea imaginaria de las 12 millas mar adentro.

No es improbable que las revolucionarias características del acuerdo den pie a presiones económicas que, como es natural, habrán de movilizarse dentro de ámbitos políticos.

Pero ello, naturalmente, entra en el terreno de lo conjetural. Por ahora.

Grand Prix
ACCESORIOS
Y PARTES DE CARROCERIA
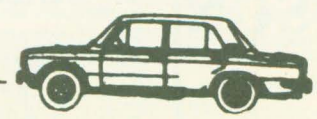
Belgrano 451 (esq. Pasaje Mendoza)
TRELEW

EDUCACION: UNA PROPUESTA TRASCENDENTAL

Casi en silencio, Chubut avanza en el diseño de una propuesta que, si no se presentan escollos por ahora impensables, deberá concluir con un profundo replanteo educativo en el nivel primario.

La formulación se inspira básicamente en la definición que en 1976 utilizó el Consejo Federal de Educación para plantear los fines del sistema de educación en la Argentina.

Esa definición señala que en el país la educación debe tender a la "formación integral del hombre, capaz de dirigir su conducta en función de su destino trascendente como protagonista creador, crítico y transformador de la sociedad en que vive, al servicio del bien común, conforme con los valores de la moral cristiana, de la tradición nacional y de la dignidad del ser argentino".

Sobre estos postulados, el Consejo Provincial de Educación creó en febrero de este año, mediante la Resolución 189/82, la Comisión de Curriculum cuya función es, precisamente, la de motorizar el reajuste del sistema.

El objetivo de este informe, en consecuencia, es el de desentrañar los objetivos de la propuesta.

Sobre todo, porque los primeros tramos de su divulgación ha tropezado con polémicas generalmente producto del desconocimiento de la obsolencia del actual andamiaje teórico–práctico de la educación que, como el país, está tocando fondo al ser incapaz de alimentar los requerimientos de una sociedad en vertiginoso trámite de cambio a la que se pretende responder con esquemas definitivos superados.

LA COMISION

La Comisión de Currículum fue creada en febrero de este año por el interventor en el Consejo de Educación, José Gerónimo Carrera, a través de la Resolución 189/82 y la integran un coordinador, un asesor, un psicólogo, un pedagogo, un secretario y ocho docentes relevados de funciones y con experiencia en aula dentro de un área curricular específica, quienes dependen de la Supervisión Técnica General.

Obviamente, conviene establecer antes el alcance de la terminología técnica sin lo cual es virtualmente imposible acceder al espíritu de la proposición que, pese a ser definida como un simple "reajuste" por las autoridades, presenta perfiles revolucionarios.

En lenguaje técnico, **Currículum se denomina a la experiencia que el alumno vive dentro del ámbito escolar, lo cual incluye a la infraestructura, el proceso de enseñanza–aprendizaje y su vida social en el ámbito.**

Tal proceso, además, está organizado para cumplir con los objetivos propuestos a través de las denominadas áreas curriculares: Matemáticas, Estudios Sociales, Expresión y Ciencias Elementales Básicas; es decir Ciencias Naturales.

Dentro de este esquema, la nueva propuesta gira sobre **nuevas concepciones que no tanto apuntan a atiborrar a los chicos con conocimientos teóricos sino, más bien, a insertarlo plenamente en la sociedad circundante** sin, naturalmente, descuidar lo primero.

Así, explicó a EL REGIONAL uno de los responsables del proyecto, en el área de Matemáticas "el eje es estimular el pensamiento reflexivo; en Estudios Sociales, la ubicación en el ámbito geográfico–histórico en función del chico; en el área de la Expresión, se trata de que el chico se exprese como persona en lenguaje oral y escrito, plástico, musical y corporal y pueda consiguientemente comunicarse, y en el área de Ciencias Elementales Básicas el eje tiende a que tenga una correcta relación con la naturaleza".

LOS OBJETIVOS

Esa formulación, evidentemente, trasciende con mucho los elementales sistemas en que se desenvolvió la educación argentina en el nivel primario; la cual, por plantearlo en trazos gruesos, **obvió la condición humana de los niños para transformarlos en receptores despersonalizados de una sumatoria de conocimientos por lo común disociados del contexto social.**

Aquí, señalaron los técnicos consultados, **se trata por el contrario de "personalizar la enseñanza y adecuarla a la realidad".**

"No interesa tanto –explicó– insistir en la fecha del nacimiento o la muerte de San Martín, sino de que el chico haga suyos la figura y los valores de San Martín como una cosa viva".

Avanzando en las definiciones, otro de los miembros de la Comisión precisó que los lineamientos vigentes (que datan de 1978) "apuntan a un chico especialista sin tener mayormente en cuenta su evolución psicológica" para definir a los contenidos curriculares **"como un instrumento para evitar que el docente sea un difusor de contenidos teóricos sin objetivos".**

Y con mayor precisión aún, aseguró que **la "educación personalizada apunta a que el alumno sea un 'autoeducador' integral que desarrolle cabalmente su efectividad y su psicomotricidad", en tanto que, sostuvo los lineamientos en aplicación "apuntan al ámbito exclusivamente intelectual".**

En términos orgánicos, la coordinadora de la comisión, profesora Martha Fernández definió los objetivos en tres puntos básicos.

El primero, puntualizó, "se dirige a proceder al reajuste curricular del lineamiento en vigencia de acuerdo a lo que surja de una sistemática consulta a todos los docentes de la provincia".

Por su parte, el segundo consiste "en atender de manera permanente a la evacuación del currículum a fin de garantizar su dinámica; cosa que antes no se hacía", acotó.

Finalmente, el tercero de los objetivos es el de "conformar un cuerpo de asesoramiento técnico–pedagógico que se ocupe de la problemática didáctico–pedagógica; cuerpo que no existe hasta el momento en el Consejo Provincial de Educación".

LAS ETAPAS

Las etapas del plan son cuatro, una ya cumplida y otra en proceso de cumplimiento que finalizará en diciembre para ser difundida el año próximo.

La primera, que concluyó en julio, consistió en el replanteo de los fundamentos filosóficos, psicológicos y pedagógicos de acuerdo con el "Fin de la Educación Argentina", que en 1976 estableció el Consejo Federal de Educación en su reunión de Tucumán. El replanteo se formuló a través de siete cuadernillos de los cuales ya se giraron cuatro a todos los docentes provinciales y también recoge con claridad los objetivos de la escuela primaria.

El segundo tramo del proceso en la elaboración de los objetivos curriculares a partir del desdoblamiento del "Fin de la Educación".

Este tramo recién será llevado a la consideración de los maestros a comienzos del año próximo, se explicó.

El tercer paso **plantea el reajuste del lineamiento curricular en vigencia, partiendo de los objetivos del nivel primario, de las características psicosociales del alumno y, lo que es igualmente importante, de la realidad provincial,** teniéndose previsto su desarrollo para el primer semestre del año restante.

Por último se producirá el diseño de Evaluación del nuevo lineamiento curricular o, como prefiere la comisión, "del lineamiento curricular reajustado".

DEMOCRATIZACION DEL ESQUEMA

Si bien es cierto que los responsables del profundo proceso no utilizaron concretamente el término, resulta evidente que la mecánica que rige la labor es, esencialmente, democrática. Véase por qué.

En principio, indicó Martha Fernández, "la Comisión elabora documentos de base con carácter de anteproyectos que son remitidos a cada uno de los docentes de la provincia sin ningún tipo de excepción; es decir maestros comunes, especiales, de escuelas especiales, de escuelas de adultos y de jardines de infantes, además de personal directivo y supervisores", especificando que se remiten 3600 ejemplares de cada cuadernillo "posibilita el análisis individual y la ejercitación por cuanto son elaborados con metodología de autoinstrucción; o sea que son propuestas de ejercicios que permiten reforzar los conceptos teóricos".

"La última hoja del cuadernillo –agregó la coordinadora del grupo– es la llamada 'hoja de retorno', que ofrece al maestro la posibilidad de volcar su opinión y remitirla personalmente a la Comisión".

Por otra parte, después de la lectura y análisis individual del cuadernillo, en cada escuela debe producirse un debate grupal que, por lo general, debería enriquecer la propuesta, a juicio de los autores del proyecto.

UNA REFLEXION FINAL

El largo diálogo entre EL REGIONAL y los integrantes de la Comisión de Currículum culminó con una menos extensa reflexión de la profesora Fernández que, necesariamente, debe transcribirse tal como fue formulada:

"Toda esta mecánica de trabajo, que exige un verdadero esfuerzo, responde a la intención del Consejo Provincial de Educación y de la Comisión de Currículum de reajustar el lineamiento en vigencia, que será utilizado por todos los docentes con una sistemática y reflexiva participación porque:

"Las distintas zonas de una dilatada provincia como la nuestra ofrece situaciones diversas;

La experiencia de cada docente en su ámbito ofrece perspectivas diferentes que enriquecen un trabajo de esta envergadura;

Un currículum provincial debe ser lo suficientemente flexible como para dar cabida en su implementación a todas esas realidades locales;

El diálogo y el afianzamiento del alumno en el camino de su formación integral;

El exclusivo trabajo de laboratorio no garantiza la calidad de una labor que está dirigida a la educación integral de la persona;

Todos y cada uno de los maestros tienen mucho que aportar a un mejoramiento progresivo del sistema".

EL ALUMNO ES EL EJE DEL SISTEMA

Con una breve frase el interventor en el Consejo Provincial de Educación, José Géronimo Carreras, definió el centro de la nueva propuesta: "el alumno es el eje del sistema educativo", dijo enfáticamente para aclarar, pocos instantes después, que "de lo que se trata es de mejorar el sistema y no de crearles problemas al docente".

Carreras formuló declaraciones a EL REGIONAL complementando el análisis técnico de la profunda reforma de la educación primaria en marcha a la cual, mucho más modestamente, sus autores prefieren denominar un "simple reajuste".

Naturalmente, no podía faltar una pregunta clave que por lo demás, ya está en boca de los interesados: ¿hasta que punto los maestros no resisten el cambio?.

Esas y otras consideraciones fueron el motivo de la entrevista que se transcribe.

En lugar el funcionario consideró "perfectamente viable" el proceso de transformación siempre y cuando, aclaró, "que se cumplan con los pasos previstos, es decir el envío de las propuestas para recibir opiniones y posteriormente la reformulación sobre la base de esas opiniones".

Aclaró también con cierta energía que "no vamos a suplantar al curriculum, sino replantearlo en función de sus objetivos y no de su contenido", para precisar rápidamente que "el alumno es el eje del sistema educativo.

Por otra parte, dejó claro que "lo que se trata de establecer es un diálogo (con la docencia y la comunidad) lo más amplio posible para proceder a la formulación de la educación cuando todo el mundo esté convencido" y agregó con énfasis: "nadie puede puede decir que se le ha negado o niega participación".

RESISTENCIA

Un punto clave en el proceso que recién despunta es la a veces enconada resistencia de vastos sectores docentes al cambio que se le presenta y que, en realidad, es un secreto a voces.

Sin embargo, Carreras desentimó la existencia de una oposición frontal afirmando que "paulatinamente la gente entra más en la dinámica de la participación", para acotar que "quizás ya se van dando cuenta de la naturaleza de la reforma".

En ese terreno se preocupó especialmente por dejar sentado "procuramos encontrar caminos para mejorar la educación y no para complicarle la vida a los docentes".

En otro momento de sus declaraciones, subrayó que "esta experiencia se realiza con docentes locales, que salen de escuelas locales, cuando en otros sitios suelen preferirse traer especialistas de Buenos Aires y encerrarlos en un gabinete."

REGIONALIZACION

Señaló, asimismo, que la propuesta conlleva una suerte de regionalización ya que "el maestro podrá adecuar a la realidad del medio", asegurando que en términos de ubicar al alumno en la realidad provincial no basta con *'Chubut mi provincia'* de cuarto grado".

PLAZOS

Si la frase no estuviera tan deteriorada, con seguridad Carreras hubiera dicho que el proceso de reforma "no tiene plazos sino objetivos". Eludiendo ese cenagoso páramo linguístico., prefirió afirmar, no sin una sonrisa, que "no está signado por una medida de tiempo".

FABRICA DE SELLOS
RAWSON
Si de sellos se trata cuente con nosotros
DE URGENCIA: en 2 HS.
NORMAL: 24 HS.
Rivadavia 844
RAWSON CHUBUT

"JELMAR"
TIENDA Y MERCERIA
SE FORRAN BOTONES
SE COLOCAN BROCHES
Y HACEN OJALES A MAQUINA
A.P. Bell 127 TRELEW

EL COMUNISMO DEL CHUBUT SE DEFINE

La dirigencia del Partido Comunista del Chubut definió extensamente la postura de la corriente en la actual coyuntura, en el curso de una visita hecha a la redacción de EL REGIONAL momentos después que fuera solicitado el reconocimiento legal ante la Secretaría Electoral del Juzgado Federal de Rawson.

El apoderado del PC, Luis Rossi y los dirigentes de Puerto Madryn, Andrés Mihura, y Rawson, Noel Nicolás Coronel, formularon durante su presencia en la redacción extensas consideraciones sobre el momento que atraviesa el país en términos políticos y ecónomicos, al tiempo que ratificaron su total adhesión a los postulados que dieron origen a la Multipartidaria.

La transcripción textual del diálogo entre los dirigentes del comunismo provincial y un periodista de EL REGIONAL, es el material que se ofrece a continuación.



CORONEL



MIHURA



ROSSI

P. —¿El Partido Comunista es un partido democrático?

R. —El P.C. es un partido democrático como lo establecen sus propios estatutos, aplicados y controlados por el conjunto de sus afiliados.

La práctica del centralismo democrático es la base fundamental de todas las discusiones y posteriores definiciones. Por ese mecanismo justamente es que las discusiones se desarrollan en sus organismos obreros, campesinos, estudiantiles, barriales, profesionales, de hombres, mujeres y jóvenes; se eligen las autoridades en las distintas instancias hasta las del Comité Central; elaboran las líneas políticas y tácticas que corresponden al momento histórico correspondiente. El resultado del análisis profundo es trasladado a los organismos para su aplicación y control. Esta vida orgánica, precisamente, es la que mantiene unido al conjunto de sus afiliados y la aplicación de la línea política previamente discutida y aprobada.

En otro orden de cosas, nuestro partido ha testimoniado en cuanta oportunidad le fue posible la plena vigencia de la Constitución y el derecho a la autodeterminación de los pueblos.

No es casualidad, pese a los cantos de sirenas y la provocación de los sectores más reaccionarios, que al Partido Comunista no le han podido imponer la ilegalidad.

Si por democrático se entiende la amplia discusión y difusión de las ideas que hacen al interés de la inmensa mayoría de nuestro pueblo en defensa de nuestra soberanía y libertad política y económica, contra el atropello y el sometimiento del imperialismo, por el derecho a la vida, al trabajo, a un salario digno, a una correcta distribución de la riqueza nacional, etc., podemos decir que nuestro partido tiene la autoridad moral para señalar que ocupó y ocupa un puesto de vanguardia.

P. —¿Su ideología no atenta contra los principios constitucionales?

Nuestro partido no alberga el anhelo de vituperar la Constitución. Prueba de ello es que reclama permanentemente por su plena vigencia en este momento histórico, donde se juega nuestro destino soberano como Nación.

Ello no implica que renunciemos a nuestros principios filosóficos de la instauración del Socialismo.

P. —¿Cómo se plantea su inserción en el marco de la actual apertura política?

Vamos a comenzar con una pregunta.

¿Quiénes son los responsables que han llevado al país a esta situación caótica en lo político y social?

Y respondemos:

los sectores más reaccionarios minoritarios de civiles y militares que corresponden a la más rancia oligarquía vernácula emparentada con el imperialismo, que maniobran constantemente desde dentro y fuera del gobierno para imponer los mandatos del imperialismo expresados por el fondo monetario internacional, que no van a aceptar de brazos cruzados que el país se ponga de pie y dé por tierra con sus planes entreguistas.

¡La apertura política ha sido una conquista!. Las masas obreras y populares, a través de sus instituciones: partidos políticos, sectores sociales, la Iglesia, organizaciones juveniles, femeninas, de jubilados, importantes sectores militares en defensa de nuestra soberanía y patrimonio Nacional, a través de sus acciones han impuesto esta apertura política.

Por eso sostenemos: debemos encontrar la forma institucional de coalición de civiles y militares, que reflejando coincidencias programáticas de soluciones inmediatas para este período de transición permitan
1) Ensanchar la brecha democrática.
2) Respetar la voluntad popular.
3) Aplicar un programa de salvación nacional.

Nuestra inserción y plena participación, significa una ventana democrática más que contribuirá enormemente a sacar al país del profundo pozo.

P. —En ese sentido, ¿Cómo se sitúa el Partido Comunista frente a la Multipartidaria y qué perspectivas futuras abre la coalición, que no tienen antecedentes en el país como formulación política.

R. —El P.C. impulsó y apoyó decididamente la formación de la Multipartidaria con la convicción de la necesidad de enfrentar unidos a un enemigo común y tan poderoso como el imperialismo y sus lacayos internos. Sostenemos, además, que para llevar adelante con éxito tan ardua tarea se impone la participación en igualdad de condiciones de todas las corrientes y sectores de opinión que adhirieron y adhieran a tal iniciativa, **principalmente la clase obrera, para constituir el gran frente multisectorial que resulte el reaseguro contra los grupos golpistas que trabajan a toda máquina para impedir y torcer una vez más la voluntad popular.** Todas estas fuerzas unificadas, que tendrán un apoyo masivo, se puede transformar en el instrumento idóneo del período de transición que aplique las soluciones contempladas en la declaración programática de Diciembre de 1981 "antes de que sea tarde".

P. —¿Cómo se define el Partido Comunista ante el terrorismo?

El P.C. ha revelado firme y constantemente **una posición decididamente contraria al accionar del terrorismo como alternativa para dar solución a los graves problemas que enfrenta la Argentina.** Los cambios profundos que requiere nuestro país serán producto de la decisión masiva del pueblo, **especialmente de su clase obrera,** y no de una élite supuestamente esclarecida que según demuestra la desgarrante experiencia vivida durante la última década, **contribuyó a facilitar el fortalecimiento de los sectores más retrógrados y antipopulares.**

Por otra parte vale agregar que la violencia terrorista no sólo reconoce vertientes en los grupos de ultraizquierda, **sino que se origina también en sectores que encarnan posiciones de extrema derecha alentados muchas veces desde las propias esferas del poder.**

P. —Tres fenómenos claves presenta la actualidad política nacional; las secuelas de la guerra antisubersiva, principalmente el caso de los desaparecidos; los presuntos delitos económicos cometidos por, fundamentalmente, la conducción de José Alfredo Martínez de Hoz y la guerra de las Malvinas. ¿Cuál es la postura del P.C. sobre esos temas? ¿Deberán ser investigados? ¿Cuándo y por quién?

R. —El P.C. denunció constantemente que escapaba al estado la centralización de los aparatos de represión (reconocido en un discurso por el General Videla) por lo tanto actuaban paralela e impunemente las bandas fascistas en grupos parapoliciales y paramilitares, **que transformaron la represión en un genocidio, para imponer la bárbara política del imperialismo a través de los Martínez de Hoz y sus secuaces**

Estos grupos responden precisamente a estos sectores de la más rancia oligarquía entrelazada con el imperialismo. Hemos reclamado permanentemente por la vigencia de los derechos constitucionales, **contra la represión indiscriminada llevada a cabo por estos aparatos que aún están intactos y deben disolverse previa profunda investigación sobre cada uno de sus miembros, para que, sobre quienes pesan las más aberrantes violaciones a la dignidad humana, sean juzgados y condenados con todo el peso de la ley. Resulta inconcebible, dada la gran cantidad de personas desaparecidas, muchos de ellos, gente de trabajo, de principios democráticos, que nada tenían que ver con el terrorismo,** que a esta desgarrante situación se pretenda mantenerla en la más absoluta nebulosa, y, esta cuestión es de fundamental importancia para la consolidación de la democracia. Por ello se impone que al pueblo se le de una amplia y satisfactoria respuesta, por parte de los responsables de tal menoscabo a la dignidad humana, y no trasladarle la responsabilidad al próximo gobierno constitucional.

En lo que atañe a los delitos económicos, no caben dudas, que quienes hayan cometido tales traiciones de lesa Patria, deben ser condenados acorde al delito cometido.

A nadie escapa que la política de Martínez de Hoz, fue mantenida a ultranza, pese a los permanentes reclamos de la inmensa mayoría de los sectores populares. y que jamás pasaron por el pueblo los 40.000 millones de dólares, y que, por lo tanto el monto de dicha deuda es de muy dudosa procedencia. Con respecto al conflicto bélico de nuestras Islas Malvinas, nuestro partido, que no es antimilitarista, comparte las posiciones asumidas por amplios sectores de las Fuerzas Armadas que abogan por el esclarecimiento total, con la finalidad de proceder a deslindar debidamente las responsabilidades, para reivindicar históricamente a los militares patriotas y fundamentalmente, informar al pueblo, que respaldó la acción antiimperialista y soportó el mayor peso del conflicto, sobre todo lo acontecido.

Deben quedar, por otra parte, perfectamente claro, quiénes son nuestros verdaderos enemigos y quiénes son nuestros verdaderos amigos, y mantener relaciones acordes a estas condiciones.

RECLAMO

Para el Partido Comunista de Chubut, el llamado "caso Bell" constituye una traumática experiencia que dejó en la corriente huellas indelebles.

Angel Bell desapareció en Trelew en 1976 y desde entonces nunca se tuvo noticias de su paradero.

Sobre el caso del militante, Rossi, Mihura, y Coronel sostuvieron que "debemos reclamar por la pronta aparición y con vida de nuestro querido camarada Angel Bell", a quien definieron como un ciudadano de amplios principios demoráticos, de probada honestidad, „querido por todos sus compañeros docentes."

Para la cúpula comunista de la zona, militante marxista corrió igual suerte que "gran cantidad de personas honestas, desaparecidas, sobre quienes algunas autoridades del gobierno de facto, muy sueltas de cuerpo, hablan como si se tratara del resultado de una pretendida guerra sucia".

Tapicería Urquiza
Automóviles - Sillones
Carrasco 337
9100 Trelew Chubut



COSTA DOS
COMUNICA QUE RECIBIO TODA LA LINEA DE PRODUCTOS DIETETICOS – SALVADO GERMEN DE TRIGO – ETC.
25 de Mayo y Castelli T.E. 81-252 RAWSON

El Regional

PERIODICO INDEPENDIENTE
RAWSON – CHUBUT

Director: DONALD THOMAS

Registro Nacional de la Propiedad Intelectual Nro. 123.428

Fundado el 25 de mayo de 1946
por EVAN THOMAS
Redacción, Administración y Talleres gráficos:
Pedro Martínez 153
Código Postal 9103 - Rawson
81-590

Precio del ejemplar: $10.000.– (incluye edición especial de la Escuela Nro. 4).
SUSCRIPCION
TRIMESTAL
$96.000.–

UN PROBLEMA QUE DETERIORA LA IMAGEN DE LA CAPITAL

Alguna vez nos ocupamos en una nota que titulamos "El edificio que los gobierno olvidaron" de la virtual insuficiencia de la casa de gobierno para el funcionamiento racional del Poder Ejecutivo y de los organismos que tienen allí instalados despachos y oficinas en forma realmente precaria. Nos referíamos también, como su título lo indicaba, que los sucesivos gobiernos que habían proyectado los monumentales edificios del Centro Cívico, previstos y realizados en gran parte por el primer gobierno constitucional del doctor Jorge Galina, se habían olvidado de la construcción del principal: la casa de gobierno que la ciudad capital del Chubut merece.

No queremos referirnos a que debe ser demolido el histórico edificio donde ahora funciona, que deberá conservarse con otro destino: Museo y Archivo Provincial, sino simplemente a dotar al gobierno del edificio acorde con los requerimientos de su jerarquía.

De nada valen como solución las continuas refacciones y remodelaciones que se han realizado y realizan para solucionar aspectos coyunturales, pues la falta de espacio físico obstaculiza todo proyecto para hacer funcionales y confortables sus despachos y oficinas. Hay oficinas que más parecen celdas o sótanos, privadas de aire y de luz natural, con tan escaso espacio físico que apenas si tienen lugar para los muebles más elementales y donde los funcionarios y empleados deben hacer piruetas para recibir consultas, tornando incómoda la obligada permanencia en el lugar.

Las reformas actuales no han permitido siquiera habilitar una sala de espera con algo de privacidad, pues las personas visitantes y los funcionarios de otras reparticiones deben hacer antesalas en pasillos de circulación obligada.

Varios gobiernos, asediados por dificultades presupuestarias no proyectaron el edificio para la Casa de Gobierno y la insuficiencia de su infraestructura obligó a alquilar viviendas en distintos lugares de la ciudad, las que debieron ser reacondicionadas para poder funcionar aunque en forma precaria. Así anduvieron deambulando organismos importantes como la Dirección General de Energía y Comunicaciones, la Asesoría de Desarrollo, actual Consejo Provincial para el Desarrollo Económico; la Dirección de Recursos Hídricos, la Dirección de Minas, la Dirección de la Vivienda, por citar sólo algunas.

Por su parte el Ministerio de Economía, que durante uno de los períodos de gobiernos de facto ocupó el edificio del Palacio Legislativo, primero, el Palacio del Consejo Provincial, después y finalmente, ocupó su actual sede pre—fabricada o de módulos intercambiables, cuya arquitectura no es signo de buen gusto ni talento, ni acorde al funcionamiento de tan importante organismo sólo concebible porque se hizo en tiempo record, ante la circunstancia de que en 1973 debía reasumir el gobierno las autoridades constitucionales, y por ende el edificio de la Legislatura debía entregarse en tiempo y forma.

Ahora, la insuficiencia de infraestructura vuelve a replantear una situación de emergencia. Las actuales autoridades deben prever, como entonces, la restitución del Palacio Legislativo con su mobiliario, con la suficiente antelación para el funcionamiento normal del cuerpo. Los organismos allí instalados en forma precaria: la subsecretaria de Educación y Cultura, Dirección de Cultura, Dirección de Enseñanza Media y Superior y otras direcciones, reanudarán su peregrinaje.

Si no se proyecta con tiempo el o los edificios adonde deberán trasladarse dichas dependencias habrá que pensar nuevamente en alquilar viviendas privadas, insuficientes e inadecuadas, que dificultarán la actividad normal de funcionarios y auxiliares. Deben imaginarse las nuevas inversiones que se sumarán en materia de alquiler, que deben agregarse a las que se pagan actualmente.

Y lo más grave, proseguirá deteriorándose la jerarquía gubernativa y edilicia de nuestra ciudad capital, con las reparticiones ubicadas indiscriminadamente, que sólo con un mapa pueden ser localizadas por el público que debe realizar gestiones, cumpliendo arbitrarios itinerarios, con el agregado de la pérdida de tiempo para el cumplimiento de los trámites oficiales y privados. De todas maneras sería conveniente terminar de una buena vez con este tipo de soluciones "provisorias" que curiosamente, se prolongan indefinidamente.

El prestigio edilicio de la ciudad capital exige que, de una buena vez se estudie un proyecto integral y que el mismo prevea su construcción por etapas, para descongestionar el hacinamiento que muestran habitualmente muchas reparticiones.

EXPLICITA MENCION AL SAQUEO DEL PAIS HIZO EL OBISPO DIOCESANO

MOURE DENUNCIA LA PENETRACION COLONIALISTA A TRAVES DE LA TV

La televisión es un agente del colonialismo. El dramático concepto pertenece nada menos que al obispo diocesano, monseñor Argimiro Daniel Moure, de quien lo que menos puede decirse es que está formulando un mensaje pastoral tan profundo que ya ha dejado huellas indelebles en la conciencia chubutense.

Monseñor Moure, que condenó drásticamente al liberalismo y al marxismo y denunció la apología del consumismo y el erotismo que a diario produce la televisión, también formuló una clara advertencia contra el saqueo —para algunos sistemático— de la Nación.

El prelado formuló declaraciones a EL REGIONAL al finalizar la semana, en oportunidad de su última visita a Rawson y a continuación se ofrecen los párrafos fundamentales del reportaje.

**A través de la televisión se están introduciendo otros países contra los que no tengo nada cuando vienen a enriquecer el mío; pero sí tengo cuando vienen a saquearlo.*

**Hay cosas que yo no quiero para mi país: no quiero un país consumista ni erotizado; no quiero un país liberal ni marxista y estoy hablando de todos los medios de comunicación que transmiten cultura pero que escriben la palabra con "K" lo que es muy grave.*

**Cuando me piden una palabra para los que volvieron del frente de batalla, digo que miren para adelante. Que usen toda la generosidad y la nobleza que han puesto en la defensa de la integridad nacional para combatir por esos otros niveles de la soberanía que hacen a zonas mucho más importantes ~~el~~ patrimonio del país que el simple territorio".*

**El otro día en un ranchito de Trelew. En una sola habitación habían cinco criaturas, entre ellas una muy enferma con la que los médicos no tenían nada que hacer. En ese ranchito había unas camas o cosa parecida, la cocina y el televisor funcionando a pleno. Eso me hace pensar mucho. Como en las Malvinas o donde se libre una batalla, ahí también están obteniendo, desde lejos y sin combatir contra nadie, otra victoria. Eso me duele como creyente: se están riendo de mi fe cuando yo estoy predicando la esperanza, la doctrina de la vida.*

**Esto que yo percibo, como todo el mundo, lo ven los mismos operadores de la comunicación social que tienen sensibilidad y no aceptan este manejo pero no tienen recursos. Todos nos encontramos ante ese factor espantoso que es la impotencia del pueblo argentino; por eso les digo que miren para adelante y combatan por esos niveles de la soberanía.*

**Vivo la realidad del país con la seguridad de que el momento será superado; si no, hubiera cambiado de oficio.*

**De la gente recibo los problemas religiosos, por supuesto, y los escucho con mucha claridad, interés y respeto. También recibo los problemas humanos que, como los educativos, sociales y económicos, están superpuestos en las angustias tremendas de la gente.*

LA MISION DEL PERIODISMO

Cierto Personaje nos recriminó determinado reportaje a un visitante a nuestra redacción, por la ideología y personalidad que al parecer no era de su agrado, circunstancia que nos lleva a recordar la misión del periodismo y nuestra línea.

En tal sentido nos cabe recordar una premisa del periodismo: brindarse a todas las inquietudes, tanto las mayoritarias como las minoritarias, sin que ello implique compartir criterios.

Nuestro pensamiento está reflejado en las notas con quienes disentimos, es un intento de vivir en libre y sana discusión, dentro de un clima respetuoso que permita acercarnos lo más posible a la verdad.

RAWSON ES LA UNICA CAPITAL QUE NO TIENE OBISPADO

Monseñor Argimiro Daniel Moure permaneció varios días en Rawson y la oportunidad fue propicia para interrogarlo sobre el estado de las gestiones para crear una nueva diócesis que abarque el norte del Chubut.

"Eso no es resorte mío —respondió— sino de la Nunciatura. Desconozco como está el proyecto que hemos presentado detalladamente hace un tiempo cuando todavía estaba monseñor Pío Laghi y si ese proyecto se exhumará o no. Por otra parte hay en la Conferencia Episcopal una comisión para analizar este tema".

"De modo —agregó— que se encuentra en una elaboración que en Roma es eterna y todas las iglesias que están adheridas a ella tratan de participar de su no apuro para que las cosas no salgan precipitadas".

"En realidad —confió monseñor Moure— yo estoy manejando tres diócesis. Son tres circunscripciones humanas distintas: el valle, Comodoro Rivadavia y la cordillera y tratamos de manejarlas de acuerdo a las características que presentan".

"Diría que al principio, cuando llegué, me impacientaba mucho más que ahora. No porque el problema fuera entonces más agudo que ahora, pero me parece, con un sentido más realista, que dado que las circunstancias son así vamos a funcionar y a trabajar con esa circunstancia".

Más adelante destacó que "el criterio que determina la creación de una diócesis es fundamentalmente el número de habitantes", explicando que "el proyecto propone una estructura distinta de las diócesis existentes y puede significar dos diócesis más para la Patagonia".

"Tomando como criterio la homogeneidad de las regiones y suponiendo que el petróleo unifique el norte de Santa Cruz y el sur de Chubut, que la industria lo haga en el sur de Río Negro y el norte del Chubut y que el turismo asemeje a toda la zona de la cordillera, entre Bariloche y Esquel, tal vez podría ser una diócesis en Comodoro Rivadavia, una en Bariloche y otra en Rawson, dado que es la única capital que no es sede diocesana en el país", reveló finalmente el obispo Moure.

CON UN GRAN ACTO SE CELEBRO EL 117o. ANIVERSARIO DE RAWSON Y EL CENTENARIO DE LA ESCUELA Nro. 4

Frente a la escuela provincial Nro. 4 (ex Nacional Nro. 1) "General José de San Martín" se llevó a cabo el miércoles 15 el acto central conmemorativo del 117o. aniversario de la fundación de Rawson que se evocó en forma conjunta con el centenario del establecimiento capitalino, que comenzó a funcionar en 1882.

La ceremonia congregó a las máximas autoridades del Gobierno de la Provincia, encabezadas por el gobernador contralmirante (R) Niceto Echauri Ayerra, asistiendo, además, el obispo diocesano de Comodoro Rivadavia, monseñor Argimiro Daniel Moure; el ministro del Superior Tribunal de Justicia, doctor Raúl Sanguinetti; el intendente municipal de Rawson, doctor Antonio Zorrilla Sánchez; la directora y vicedirectora de la escuela, señoras Adelaida Becerra de García Cavín y Melba Jones de Jones, respectivamente.

En el palco oficial tomaron ubicación también los ministros de Gobierno, Educación y Justicia, doctor Ramón Antonio Monje y de Economía, Servicios y Obras Públicas, señor Alfredo Villarreal, el fiscal de Estado, doctor Jorge Solivella; el interventor en el Consejo Provincial de Educación, licenciado José Gerónimo Carrera; el jefe de Policía, teniente coronel Alberto José Diz; representantes de las fuerzas de seguridad, los intendentes municipales de Puerto Madryn, doctor Victoriano Salazar; Trelew, contador Norberto Boiero; Gaiman, doctor José Fernández Dopazo y Dolavon, señora Rafaela G. de Darín, subsecretarios y otros funcionarios.

Engalanaron el festejo, asimismo, ex directoras y docentes que prestaron servicios en la escuela, entre los que se encontraban las señoras Magdalena de Rossi, Filomena de Medina y Alicia de Gutiérrez y un numeroso público que colmó las aceras circundantes del establecimeinto.

INICIACION

El acto se inició con la presentación de las banderas de ceremonias de la escuela homenajeada como así también de los establecimientos Nro. 19 con internado de Playa Unión, 20 "Ricardo Berwin", 47 "Provincia de Sta. Fe", 53 "Padre Raúl Entraigas", Colegio María Auxiliadora, Sección Primaria del Colegio Don Bosco, Escuela para Adultos, Politécnica Nro. 2 "Dr. Guillermo Rawson" y Sección secundaria del Colegio Don Bosco.

Ante el aplauso de la concurrencia, se procedió luego al izamiento del pabellón argentino en el mástil ubicado en el acceso de la escuela, por parte de los ex alumnos, señores Mariano Iralde y Oscar Castelli.



La Banda de Música del Chubut ejecutó seguidamente el Himno Nacional Argentino, cuyas estrofas fueron entonadas por los presentes, escuchándose a continuación una oración de acción de gracias e impetración del obispo diocesano de Comodoro Rivadavia, monseñor Argimiro Daniel Moure.

PLAQUETAS

La directora y vicedirectora de la escuela Nro. 4, señoras de García Cavín y de Jones descubrieron posteriormente una placa recordatoria donada por el personal docente con motivo del centenario, en tanto que el doctor Antonio Zorrilla Sánchez entregó una plaqueta en representación del municipio y comunidad de Rawson, haciendo lo propio el Servicio Penitenciario Federal.

En la ocasión fue descubierta también una placa del Centro de Ex alumnos, ceremonia que estuvo a cargo de los señores Arístides Díaz de Quintana y Jaime Iralde.

BUSTO

El jefe de la Agrupación XIV Chubut de Gendarmería Nacional, comandante mayor Héctor Ramón Torales y la directora, señora de García Cavín descubrieron —en la continuidad del acto— un busto donado por esa fuerza de seguridad, del General José de San Martín, con cuyo nombre fue bautizado el establecimiento en 1882.

Durante la ceremonia se dio lectura también a la resolución del Municipio de Rawson disponiendo la adhesión de toda la comunidad de la ciudad al programa celebratorio, como así también de numerosos mensajes enviados por ex maestros, ex alumnos y colaboradores desde distintas localidades de la provincia y el resto del país.

PALABRAS ALUSIVAS

Para referirse al acontecimiento hicieron uso de la palabra en forma sucesiva



a continuación el interventor en el Consejo Provincial de Educación, Licenciado José Gerónimo Carreras y la ex docente y ex alumna, señora Alicia De Miguel de Castagnet.

Como adhesión a la celebración, el coro escolar interpretó posteriormente el himno "Son 100 años" bajo la dirección de Carlos Pascual, mientras que la ex directora, señora Elisa Gauna de Gort declamó su poesía "Gracias al Señor", dedicada a todos los docentes y al centenario de la escuela Nro. 4.

DESFILE

Tuvo lugar un desfile de alumnos representando a las diez décadas de vida del establecimiento , cerrándose su paso con una gran torta simbólica de donde partió una suelta de palomas ante el aplauso de toda la concurrencia.

Finalmente se entregaron presentes recordatorios a las ex directoras señoras Magdalena de Rossi y Filomena de Medina y a la actual vicedirectora, señora Melba de Jones.

Las autoridades e invitados fueron invitados posteriormente a recorrer el establecimiento , en cuyo interior tuvo lugar una muestra de fotografías que refleja distintas épocas de la vida escolar, organizada por las direcciones provinciales de Cultura y de Prensa.

Oración de Acción de gracias e impetración pronunciada por el Obispo Diocesano de Comodoro Rivadavia Monseñor Argimiro Daniel Moure



"Señor de los siglos, guía de la Historia, hoy detenemos un momento nuestra marcha ante Ti, para mirar contigo estos 117 años de ondear el Pabellón Nacional en esta margen del río Chubut, asistiendo al continuo, desigual crecimiento de Rawson y toda la Provincia que el río atraviesa.

Cuantas cosas han pasado, bondadoso Señor, en este brevísimo tramo de la historia; desde el reconocimiento de la fecundidad y hermosura de estas costas, de estas mesetas y cañadones, de esta maravillosa cordillera nuestra de nieves y bosques y ríos y lagos; hasta la posesión plena y el aprovechamiento aún vacilante de tanto don de tu divina lagueza.

Te agradecemos, estos dones naturales; te agradecemos la tenacidad y el coraje de la primera centuria de sus hombres que han cumplido tu orden primera: "Creced y multiplicaos... dominad la tierra".

Te agradecemos las horas radiantes de conquistas y éxitos, que han hecho triunfal el ondear de la Bandera sobre esta tierra de promisión; te agradecemos las horas oscuras del fracaso que han sido el surco necesario de nuevas cosechas para el renovado esfuerzo de nuestros hombres de ayer y de hoy... de tierra, mar y aire!".

Te agradecemos la presencia de la escuela y su reconfortante acción señera en el nacimiento de la Patagonia, que ha iluminado y serenado el camino de los hombres y de la lucha. Te agradecemos en particular esta primera escuela centenaria del Chubut y todas las otras que cumplieran su misión antes de llegar a los cien años. Te agradecemos los hombres y mujeres que estos recintos privilegiados de la vida y del saber han engendrado para el bien y la cultura a tantas generaciones patagónicas.

Y te pedimos, al mirar el pasado, que redobles nuestra confianza para el futuro: que no nos falten hombres, que no nos falte tenacidad ni coraje, que no nos falte sinceridad ni fidelidad al bien común; que no nos falten escuelas ni templos que alimenten nuestro espíritu; que no nos falten sacerdotes que alimenten nuestra fe y nos pongan en contacto cierto contigo; que no nos falten maestras que con amor maternal y sabiduría vigilante, acompañen el desarrollo de nuestros niños y jóvenes hacia una plenitud humana y cristiana digna de nuestros antecedentes. Que no nos cansemos de mirar al cielo, y descubrirte a Tí más allá de las estrellas de la Cruz del Sur, que desde el fondo del azul infinito moderas la Historia.

Que la inquebrantable confianza en Tí, Señor de los Siglos, Guía de la Historia; y en tu Madre Santísima nos haga transitar con éxito por el camino rudo de esta hora crucial de la vida de la Nación, y nos haga hallar de nuevo el paso tranquilo de la Historia de la Patria, sinfonía en azul y blanco, himno de alabanza a Ti, Padre de los Hombres; y a María, Dama de la Epopeya Nacional".

Discurso pronunciado por el Interventor en el Consejo Provincial de Educación, Lic. José Gerónimo Carreras

"Dos acontecimientos celebramos hoy: el 117o. aniversario de la ciudad capital de la Provincia y el 100o. cumpleaños de esta querida escuela Nro. 4 de Rawson.

En nombre del Gobierno de la Provincia del Chubut, se me ha conferido el honor de dirigirles la palabra y verdaderamente puedo decirles que ello me enorgullece y me conmueve profundamente.

Historiar la vida de la ciudad y el nacimiento y crecimiento de la escuela sería quizás como trazar un paralelo de sueños, esperanzas, realidades, que, a través de más de un siglo convergen hoy en un presente donde tanto ciudad como escuela se ven en constante crecimiento y mirando al futuro con la certeza de alcanzar los destinos que le trazaron quienes allá en el comienzo de esta historia supieron ubicar el lugar y aunar sus esfuerzos para encontrar su camino.

Los maestros siempre entendemos que la vida de la Escuela se desarrolla conjuntamente con la del lugar donde actúa.

Nada más acertado en este caso singular, y para quien pueda dudarlo, ahí está en el recuerdo bien reciente la hermosa y emotiva reunión de la que todos participamos el sábado pasado.

Una reunión donde más de un millar de personas dijeron presente y a la cual concurrieron todos los

CHUBUT TIENE FUTURO

MINISTERIO DE ECONOMIA SERVICIOS Y OBRAS PUBLICAS

DIRECCION GENERAL DE SERVICIOS PUBLICOS
LICITACION PUBLICA Nro. 19/82

OBRA: "AMPLIACION SISTEMA ELECTRICO DE LAS LOCALIDADES DE RAWSON Y PLAYA UNION".
PRESUPUESTO OFICIAL: $ 4.820.000.000.–
CAPACIDAD TECNICO – FINANCIERA: $ 8.262.857.142.
PLAZO DE EJECUCION: Doscientos diez (210)días corridos
CONSULTA Y ADQUISICION DE PLIEGOS: En la Dirección General de Servicios Públicos, sita en 25 de Mayo y Belgrano – Rawson, Chubut o en Casa de la Provincia del Chubut, Paraguay 876 – Capital Federal. La venta de Pliegos en Casa de la Provincia del Chubut, se efectuará contra entrega de giro sobre Rawson, a la orden de: Contador General y Tesorero de la Provincia del Chubut.
PRECIO DEL PLIEGO: $ 1.500.000.–
COPIAS DE PLANOS ADICIONALES: $ 5.000.–
LUGAR Y FECHA DE APERTURA: En el Ministerio de Economía, Servicios y Obras Públicas, sita en la calle 9 de julio Nro. 280, Rawson – Chubut, el día 6 de octubre de 1982 a las 11.00 horas.
NOTA IMPORTANTE: Se recuerda a las Empresas que no cuenten con capacidad de obra en el Registro de Constructores de la Provincia, que inicien el trámite de inscripción o actualización según corresponda, con un mínimo de quince días anteriores a la fecha de apertura de la licitación, para ello deberán presentar la totalidad de la documentación exigida en la reglamentación del Registro Provincial de Constructores de Obras Públicas de la Provincia, caso contrario no se le extenderá el certificado de capacidad correspondiente.

12-19-26/9

que, de una u otra manera, estuvieron y están ligados a la Escuela Nro. 4 por lazos indisolubles: directores, maestros, alumnos, ex alumnos, padres, madres, miembros de cooperadora, club de madres, todos en fin los que día a día colaboran para que la función de la escuela se cumpla en plenitud.

Esa presencia total significó un apoyo incondicional a la obra que realiza la escuela y un homenaje sincero a los maestros que pasaron por sus aulas y que dejaron el sello imborrable de su dedicación y su constancia.

Hubo emoción y alegría, y seguirá habiéndolos porque cuando se trabaja día a día con tesón y sintiéndolo profundamente, emociones y alegrías se encadenan para conceder el aliento necesario para la continuación de la tarea sin desmayos aunque los inconvenientes, que nunca faltan, presenten obstáculos a las realizaciones proyectadas.

Desde aquel lejano 15 de septiembre de 1865 cuando el Teniente Coronel D. Julián Murga sentara las bases del entonces pueblo de Rawson, hasta este presente como ciudad capital de la Provincia, Rawson creció y lo seguirá haciendo porque sus habitantes no solamente tienen fe en su futuro sino que también lo forjan con su trabajo.

Desde aquel lejano 1882 cuando la primera directora de esta escuela Nro. 4 Ana Jones comenzó su tarea educadora, siendo por aquel 8 de julio de 1933 cuando la escuela tuvo su propio edificio, hasta este centésimo cumpleaños, varias generaciones estudiaron en sus aulas.

En esta recordación me es grato efectuar el anuncio de una obra que creo dejará satisfechos a todos los aquí presentes y de la cual muchos ya tienen noticia.

En efecto, este año, viendo los problemas que presenta este edificio y la urgente necesidad de solucionarlos, se incluyó esta escuela en el plan de reparaciones y mantenimiento de edificios escolares, que contó con una partida presupuestaria especial otorgada por el Gobierno de la Provincia para ese fin.

El área de Arquitectura del Consejo Provincial de Educación efectuó un relevamiento completo de las necesidades y se elaboró un proyecto de reparación integral del edificio, encarándose así esto que les informo y que en poco tiempo más será realidad.

Se destinaron más de $ 850.000.000 para la obra firmándose un convenio con la Municipalidad de Rawson para el llamado a licitación respectivo.

En uno o dos días se procederá a la adjudicación y estimamos que antes de finde año esta escuela lucirá como en sus comienzos: alegre y joven en sus 100 años.

Desde el cerco perimetral hasta los techos, todo será puesto a nuevo y hemos convenido con el señor intendente que la municipalidad se hará cargo de la ejecución del parque completo. Pensamos que será un hermoso final para este año de celebraciones.

Sólo resta decir: Ciudad de Rawson y Escuela Nro. 4 ¡Feliz Aniversario!!"

Palabras pronunciadas por la ex alumna y ex maestra, señora Alicia De Miguel de Castagnet.

"Cuando la escuela en la voz de los maestros, llamó para festejar su Centenario, sentí que no podía dejar de acudir a su llamado porque estaba comprometida con mis recuerdos.

Y que grato me fue luego, darme cuenta que ese mismo compromiso lo habían asumido en mi pueblo, muchos muchachos y muchachas de distintas épocas, que como yo, habían sabido conservar en su espíritu un pequeño rincón donde la voz de la Escuela tenía aún la tibia respuesta del reconocimiento y del cariño.

Me pareció extraordinario el poder de la convocatoria y pensé entonces con alegría que la vida, a su paso, no lo arrasa ni lo transforma todo.

A veces algo nos queda, intacto, preservado del tiempo, esperando el momento.

Es el producto de la acción multiplicadora de la escuela primaria; es la misión invisible que la escuela cumple cuando al mismo tiempo que nos suministra los elementos básicos para luchar por nuestra existencia, nutre también nuestro espíritu, es el legado sublime que la escuela nos brinda desde que junto con el hogar conforma los cimientos de nuestra vida.

Y eso es lo hermoso, lo que nos dejó tal vez sin proponérselo, lo que no estuvo escrito en ningún programa de enseñanza, lo que quedó aprisionado en la mirada cariñosa de una maestra, en el afecto de una mano que se posó sobre nuestras cabezas, en la solidaridad de un compañero, en el canto de alguna ronda, en el entusiasmo de los juegos, en la perplejidad del problem que no entendíamos, en la angustia que nos causó alguna reprimenda.

Esta es la amalgama de sentimientos que hoy nos inunda y que como extraña fuerza motora impulsa nuestro regreso.

Y... es dulce el regreso, porque este regreso trae aparejado el retorno a una edad, cuya pureza de sentimientos, habremos añorado más de una vez en nuestras vidas.

Y entonces la escuela de nuestra infancia se nos antoja la fuente de agua clara donde ya caminantes de largos caminos nos sería bueno abrevar.

Es dulce el regreso, porque trasponiendo el tiempo, entramos en el mundo del guardapolvo blanco.

Y no recuerdo el guardapolvo blanco porque quiera compararlo con la nube o la paloma en un símbolo mil veces evocado de pureza.

Lo recuerdo porque aunque de niña quizá no lo advertía, comprendí más tarde que era un verdadero signo de igualdad, que su tela sencilla cubría lo mismo un vestido costoso que uno humilde y al comprenderlo, valoré en la Escuela el intento fraternal de igualar al hombre, respetando desde los albores de la vida, la esencia de la dignidad humana.

Por eso decía que como a los caminantes de largos caminos nos era bueno beber de nuevo de la fuente.

Por si algo se nos hubiera olvidado, por si algo se hubiera transformado, por si andando se nos hubieran quedado por ahí, jirones de lo mejor de nosotros, por si a veces perdiéramos la esperanza, por si las fuerzas se fueran aflojando.

Y henos pues, aquí Escuela, a los ex alumnos para que nos permitan beber de nuevo del agua de tu fuente.

Tu sagrada misión de dar está cumplida con nosotros.

Generaciones y generaciones de ex alumnos hablan en mi voz y yo quisiera que mi voz, traspasando el tiempo y la distancia reuniera el sonido de todas las voces para decirte en esta hora solemne: Los ex alumnos, Presentes, Escuela...!"

Palabras a cargo de la Directora del establecimiento, Señora Adelaida B. de García Cavín.

"Es indudable que hechos como este, donde una centuria de vida de la escuela, impulsó a regresar a todos aquellos que una vez pasaron por sus aulas, y al hacerlo lo hicieron así, en plenitud, entusiastamente, es sin duda el mejor homenaje y la mayor gratificación para aquellos que pusieron el vigor y la eficiencia pedagógica necesaria logrando lo que vemos: escuela y vida en una mezcla indisoluble.







Agradezco al Gobierno de la Provincia del Chubut, especialmente a Su Excelencia el señor Gobernador Dn Niceto Echauri Ayerra, al Sr. Ministro de Gobierno, Educación y Justicia, Dr. Ramón Antonio Monje, la atención y el apoyo que nos brindó, al Sr. Intendente Municipal Dr. Antonio Zorrilla Sánchez por su preocupación solícita y pronta intervención en los múltiples aspectos que conformaban esta celebración; al Sr. Interventor del Consejo Provincial de Educación licenciado José Gerónimo Carreras, por el interés que demostró y por hacer posible un viejo anhelo de los docentes y alumnos del establecimiento: lograr que muy pronto comiencen a efectuarse las tareas que habrán de refaccionar totalmente nuestra escuela".

— A los padrinos del establecimiento, especialmente al Sr. Jefe y Subjefe del Instituto Unidad 6, del Servicio Penitenciario Federal por la solícita atención que nos brindó.

— A la Agrupación décimo cuarta de Gendarmería Nacional por la respuesta inmediata a nuestros pedidos.

— A la Policía de la Provincia del Chubut por prestarnos el apoyo que solicitamos.

— A la Dirección de Prensa de la Provincia, especialmente la colaboración del padrino de nuestro Club de Niños Periodistas, Sr. Manuel Porcel de Peralta.

— A las autoridades del Banco de la Provincia del Chubut.

— A los padres que nos brindaron el más incondicional apoyo.

— A los ex alumnos sin quienes esto no hubiera podido realizarse, demostrando con este regreso a la escuela y al trabajo, cuán profundo es el amor que sienten por esta escuela.

— A los ex docentes que estuvieron a nuestro lado trabajando como toda su vida.

— A los miembros de la Cooperadora, al Club de Madres e integrantes de las Comisiones de Trabajo.

— A la vicedirectora del establecimiento, Sra. Melba Jones de Jones quien por llevar 21 años al frente de esta escuela y profundamente conocedora de su realidad fue para mi, una guía y un apoyo inestimable.

— Al personal docente y no docente del establecimiento por el apoyo que me brindaron, por la tarea responsable y entusiasta que realizan, por demostrarnos ¡Cuanto quieren a esta escuela!.

A todos los establecimientos educacionales de la zona, especialmente al personal directivo y docente de las escuelas: 47, 20 y 19, por las simpáticas demostraciones de afecto y por haber logrado que todos los alumnos sintieran la alegría de tan importante cumpleaños!

A los alumnos de nuestra escuela por su frescura y candidez que nos gratifica día a día.

Al pueblo de Rawson todo, que nos ayudó y estimuló para que este sea un día inolvidable.

Miguel Silva
Taxi Flet
MUDANZAS — FLETES
A cualquier lugar de la Provincia y del País
San Martín 448 81 - 471 RAWSON

CHUBUT TIENE FUTURO
MINISTERIO DE GOBIERNO EDUCACION Y JUSTICIA

CONSEJO PROVINCIAL DE EDUCACION
CONCURSO DOCENTE

"Llámase a Concurso de Traslados Nro. 105 de Títulos y antecedentes para cubrir por traslados los cargos vacantes del 1er. grado del escalafón al 31 de Julio de 1982, en Escuelas de ambos períodos lectivos.

Fíjase como período de inscripción en dependencias de las Supervisiones Seccionales de Zonas Este, Oeste y Sur personalmente o por pieza postal certificada".

PROVINCIA DEL CHUBUT

UNA EMOTIVA FIESTA VIVIO LA ESCUELA Nro. 4 DE RAWSON

Se realizó la Cena del Reencuentro del Centro de Ex-Alumnos







Un encuentro cargado de emotividad y recuerdos se vivió el sábado once en el gimnasio "Don Luis González" del Club Atlético Germinal de Rawson, donde tuvo lugar la anunciada Cena del Reencuentro organizada por el Centro de Exalumnos de la Escuela Provincial Nro. 4 (Ex Nacional Nro. 1) "General José de San Martín", en adhesión al centenario del establecimiento capitalino que comenzó a funcionar allá por 1882.

Una concurrencia que se acercó al millar de personas, integrada en su mayoría por aquellos que alguna vez pasaron por las aulas de la escuela, se congregó en el lugar, viviéndose innumerables escenas de gran emotividad especialmente por parte de quienes tuvieron la posibilidad de saludar a sus antiguas maestras, entre las que se encontraban las señoras Magdalena de Rossi, Filomena de Medina y Alicia de Gutiérrez.

Los entonces niños de aquella época, hoy convertidos en respetables ciudadanos de la ciudad capital, fueron desfilando incesantemente por la mesa principal para confundirse en un abrazo y recordar viejos tiempos con quienes le habían impartido las primeras letras en sus años escolares.

Junto a esas docentes especialmente invitadas para la ocasión tomaron ubicación, también, el ministro de Gobierno, Educación y Justicia de la Provincia del Chubut, doctor Ramón Antonio Monje; la subsecretaria de Educación y Cultura, profesora Ileana Bertha Vilas; el interventor en el Consejo Provincial de Educación, Lic. José Gerónimo Carreras; el intendente municipal de Rawson, doctor Antonio Zorrilla Sánchez; representantes del Instituto Unidad 6 del Servicio Penitenciario Federal, que actúa como padrino del establecimiento, y de la XIV Agrupación Chubut de Gendarmería Nacional; la directora de la Escuela Nro. 4, señora Adelaida B. de García Cavín, funcionarios del área educativa e invitados especiales.

En un clima de alegría se desarrolló el encuentro que consistió en una cena fría, procediéndose luego a la entrega de plaquetas recordatorias, obsequios y flores para los maestros, quienes precisamente festejaron en coincidencia su día, instituido en memoria de la figura de don Domingo Faustino Sarmiento.

El Gobierno de la Provincia del Chubut hizo entrega en la oportunidad de sendas plaquetas en reconocimiento a su labor a las señoras Magdalena de Rossi, Filomena de Medina y Alicia de Guriérrez, quienes las recibieron del ministro Monje, la subsecretaria Vilas y el interventor Carreras, respectivamente.

La señora de Rossi se desempeñó en la entonces Escuela Nacional Nro. 1 entre 1938 y 1946, mientras que la señora de Medina fue directora entre 1945 y 1953. La señora de Gutiérrez, por su parte, ocupó el cargo de maestra de manualidades durante más de 25 años, entre 1940 y 1965.

La Municipalidad de Rawson se asoció también al homenaje entregando en la persona de su titular, doctor Antonio Zorrilla Sánchez, un obsequio al ex alumno más antiguo, Alejandro Albanía

El encuentro prosiguió con la entrega de diplomas de homenaje a quienes integraron el cuerpo docente de la escuela a lo largo de su historia, recibiéndolos, entre otros, los maestros Elisa de Gort, Blanca Núñez de Codesal, Alicia de Miguel de Castagnet, Marta Donoso, Dolores L. de García, Daniel Arce (representado por su hija), María de Zabala, Blanca Gallegos, Isabel Olmos de De Bernardi, Berta de Caballero, Angel Ibáñez, Angélica de Weisse y Marta de Gandolfo.

Seguidamente recibieron ramos de flores los miembros del actual plantel docente de la escuela capitalina, entregados en representación del Consejo Provincial de Educación por las señoras Mirta de Vega, presidenta de la Asociación Cooperadora, y Adelaida de García Cavín y los miembros del Centro de Exalumnos, señores Arístides Díaz de Quintana y Jaime Iralde.

Fueron homenajeadas también las señoras Elena Obregón de Leal y María Macchione, quienes tuvieron una larga actuación en el quehacer de la escuela de Rawson.

Palabras de la señora de Rossi

La señora Magdalena de Rossi, en nombre de todos los homenajeados, hizo uso de la palabra a continuación y con emocionados conceptos afirmó que "al maestro le llega muy profundo el reconocimiento de su labor y por eso quiero dejar mi corazón —dijo— con todos ustedes".

Evocando su paso por la escuela, la señora de Rossi señaló que "en su memoria tenía siempre muy presentes a los niños aquella época, tanto de uno como del otro salón en que dictábamos clases."

Saludada con fuertes aplausos, la maestra cerró sus palabras con su "eterno agradecimiento por estas muestras de amor que hoy he recibido".

La fiesta prosiguió hasta altas horas de la noche con la animación del Conjunto Cilano y la Peña Folklórica "Cruz del Sur".









EDUARDO PES
Muebles
Lo más fino
y exclusivo en muebles
ESPAÑA 339 y SAN MARTIN 687
T. E. 21562 - 9100 TRELEW (CH)

LINEA 28 de JULIO
SOCIEDAD COOPERATIVA
DE TRANSPORTES LIMITADA

DRA. AIDA ESTER ARCE
ODONTOLOGA
Odontología Integral - Odontopediatría
Mat. Prov. 069
28 de Julio *Frente Hospital Zonal* *Trelew*

CHUBUT TIENE FUTURO
MINISTERIO DE ECONOMIA SERVICIOS Y OBRAS PUBLICAS

DIRECCION GENERAL DE SERVICIOS PUBLICOS
LICITACION PUBLICA No.18/82

MOTIVO: "Adquisiciones de equipamiento para la repetidora de TV de Río Mayo".
PRESUPUESTO OFICIAL: $ 3.000.000.000.
GARANTIA DE OFERTA: $ 30.000.000.
CONSULTA Y ADQUISICION DE PLIEGOS: En la Dirección General de Servicios Públicos – 25 de Mayo y Belgrano Rawson Chubut, o en Casa de la Provincia del Chubut – Paraguay 876, Capital Federal.
ACTO DE APERTURA Y PRESENTACION DE LAS OFERTAS: En la Dirección General de Servicios Públicos, el día 10 de Noviembre de 1.982 a las 11:00 horas.
VALOR DEL PLIEGO: $ 1.000.000.
NOTA: La venta de los pliegos en Casa de la Provincia del Chubut, se efectuará contra entrega de giro sobre Rawson, a la orden de: Contador General y Tesorero de la Provincia del Chubut.

PROVINCIA DEL CHUBUT

EXPOSICION DE ARTES PLASTICAS EN RAWSON



En el Hotel Provincial de Rawson se inauguró una exposición conjunta de los artistas plásticos Eduardo Rey y Miguel Angel Guerafia, organizada en adhesión al 117o. aniversario de la fundación de la ciudad capital.

Al acto de inaguración asistieron el intendente municipal, Dr. Antonio Zorrilla Sánchez; el director de Cultura de la Provincia, doctor Guillermo Corneo: el interventor del Consejo Provincial de Educación, licenciado José Gerónimo Carreras e invitados especiales.

Las palabras de apertura estuvieron a cargo de la directora municipal de Cultura, señora Isabel G. de Chomón, quien se refirió a la trayectoria de los expositores, agradeciendo al hotel Provincial y al Atelier de Piero por su contribución a la organización de la muestra.

Cabe señalar que Eduardo Rey expone las obras La Hilandera, El Cahuel en Libertad, Rostros, El Cahuel Alazán, El Cahuel Blanco, La Junta, Rostro Mapuche, Cacique, La Cultrunera, Camaruco, Barco I, Barco II, Casa Blanca, Paisano y Trabajo, la mayoría de los cuales son acuarelas, en tanto que Miguel Angel Guereña presenta una serie de dibujos denominada "Homenaje a la Capital del Chubut"

Artesanía aborígen

En el salón de actos "Coronel Luis Fontana" de la Casa de Gobierno se inauguró una muestra de artesanias aborígenes, en adhesión al 117o. aniversario de la fundación de la ciudad de Rawson.

A la inaguración asistió el ministro de Gobierno, Educación y Justicia de la Provincia del Chubut, doctor Ramón Antonio Monjes; la subsecretaria de Educación y Cultura, profesora Iliana Bertha Vilas; el intendente municipal de Rawson, Dr. Antonio Zorrilla Sánchez; el cura párroco, padre Mario Sandrone y la titular de Cultura de la comuna, señora Isabel G. de Chomón.

Especialmente invitadas participaron del acto las ex-docentes de la escuela provincial No. 4, señoras Magdalena de Rossi y Filomena de Medina, pronunciando las palabras de apertura la presidenta de la Comisión Permanente de Festejos y titular del establecimiento capitalino, señora Adelaida Becerra de García Cavín.

"La municipalidad de Rawson y la Comisión Permanente de festejos, en adhesión al 117o. aniversario de la fundación de nuestra—dijo—tiene el agrado de dejar abierta esta muestra de artesanía aborígenes trabajos que llegan hasta nosotros por un esfuerzo de la Dirección de Promoción y Asistencia Social a la Comunidad y de la Lotería del Chubut, manteniendo así latente la tradición del mapuche, primitivo habitante de nuesta provincia."

"La muestra -continuó- consiste en tejidos, matras, fajas, cintos, alfombras, tapices, utilizando elementos, del lugar".

"También observamos tallas hechas a mano en madera, que corresponden a un artesano urbano, Lorenzo Wester y finalmente los jarrones y piezas, elaboradas con tacos de madera de lenga radal y notro, del artesano Luis Weber".

"En nombre de la municipalidad de Rawson y de la Comisión Permanente de Festejos dejo abierta esta muestra y agradezco vuestra presencia," expresó finalmente la señora de García Cavín.

El municipio de Rawson testimonió su reconocimiento a ex-maestras de la primera escuela del Chubut.

La municipalidad de Rawson hizo público hoy su reconocimiento a las ex-docentes de la escuela provincial No. 4 (ex-nacional No. 1), señoras Magdalena de Rossi y Filomena M. de Medina, durante un acto que tuvo lugar en despacho del titular de la comuna, doctor Antonio Zorrilla Sánchez.

Rodeadas de ex-alumnas y de actuales maestras del establecimiento capitalino, las docentes recibieron diversos presentes recordatorios, pronunciando palabras el intendente municipal.

"Aprovechando la circunstancia que se encuetran entre nosotros con motivo del centenario de la ex-escuela No.1 y como no podía ser de otra manera, el municipio de Rawson quiere testimoniar su reconocimiento y el de toda la comunidad por la abnegada labor docente que desarrollaron", dijo el doctor Zorrilla Sánchez.

El intendente expresó luego que "con ese motivo la comunidad ha citado una resolución declarando como muy grata la estadía de las visitantes, especialmente invitadas por los ex-alumnos del establecimiento, por considerarse que su presencia constituye orgullo y grato acontecimiento para la actividad de la ciudad.

Tras la lectura de dicha disposición, el intendente Zorrilla entregó a la señora de Rossi una pintura de Jorge Tejada, artista de Rawson que participó del acto- mientras que la señora de Medina fue depositaria de una artesanía aborígen, recibiendo ambas copia de la resolución municipal y otros precentes.

Con visible emoción, las maestras agradecieron reiterando el homenaje."No pudo expresar con palabras cosa tan hermosa de corazones tan abiertos. No tengo realmente palabras para demostrar mi reconocimiento y gratitud por este acto", manifestó la señora de Medina.

"No hay explicación verbal para decir lo que sentimos en este momento. Lo único que deseo a todos es que vivan en algún momento lo mismo que estoy viviendo yo", indicó la docente.

Estos conceptos fueron ratificados por la señora de Rossi.

Las homenajeadas recibieron luego los saludos de los integrantes del Centro de Alumnos, entre lo que se hallaban Arístides Díaz de Quintana, Jaime Iralde y señora, Modesta Díaz de Quintana, Mariano Iralde, Escar Solusoglia y Humberto Marchesani.

Asistieron también el interventor en el Consejo Provincial de Educación, licenciado José Geronimo Carreras, los secretarios comunales Oscar Mendía y Alberto Bonatti, la directora de cultura del Municipio, señora Isabel G. de Chomón y otros funcionarios.

Velada artistica en el Cine Teatro Municipal de Rawson

Con la actuación de los coros estables de las ciudades de Rawson y Trelew y del concertista de guitarra Luis Arturo Didolich se realizó el día martes a la 21, gran velada artística en el Cine Teatro Municipal de Rawson.

El espectáculo integró la programación preparada para celebrar el 117o. aniversario de la fundación de la capital del Chubut durante la ultima semana.

El coro estable de la municipalidad de Trelew, bajo la dirección de la Señora Delia Miranda de Polanco, interpretó canciones de Palacios del siglo XVI ("Las Mistenas Madres" de J. Escobar y "Ermitaño quiero ser" de Juan del Encina) y las piezas "volcarán siempre a San Juan" de Armando Tejada Gómez y Ariel Ramírez y "Jacinto Chiclana", milonga de Jorge Luis Borges con música de Astor Piazolla.

El guitarrista Luis Arturo Didolich ejecutó, por su parte las obras "Preludio y Allegro" de Fernado Sor, "Bailecito" de Carlos Gustavino, "Estilo" (motivo popular y Tremolo de Eduardo Falú.

Dirigido por la señora Elizabeth Foerster de Fitterling, el coro estable de Rawson tuvo a su cargo "Pavana" danza anónima del Renacimiento (Francia), "Li' namorato, baleto de Giánco Gastoldi, "la pastora Caterina", Villanico anónimo y "El aguacero" de Cátulo Castillo.

En forma conjunta, asimismo, se escucharon las obras "El señor Juan Sebastián "de María Elena Walsh y "Al Padre, hijo, Redentor", Coral de Juan Sebastián Bach.

MENSAJE DEL INTENDENTE

Doctor ANTONIO ZORRILLA SANCHEZ

La comunidad acaba de asistir y ser partícipe de tres relevantes e importantísimos acontecimientos que hacen a la Cultura y el progreso de los pueblos.

Me refiero concretamente al Centenario de la Escuela Nro. 4 (ex Nro. 1), el 117o. Aniversario de la fundación de la Capital de la Provincia y la puesta en marcha del Canal 7 de televisión.

Es para mí particular satisfacción señalar que los actos celebratorios contaron con la solidaridad, amor y comprensión de este magnífico pueblo.

Al destacarlo como Intendente de Rawson deseo expresar mi reconocimiento y gratitud para todos aquellos que permitieron su emotiva y espléndida realización.

MUNICIPALIDAD DE RAWSON

CASA VILLARREAL

*FERRETERIA

*TALABARTERIA

*ART. RURALES

*PINTURERIA

Belgrano 325 T.E. 20382 Trelew



LA RAYUELA

CAMPERAS — POLLERAS PANTALONES — CAMISAS — ZAPATOS Y ZAPATILLAS PREVENT — ARC, GRIMOLDI, PIE TUTORIS, BOTANGUITA, CATCHER PETIT — LAPIN, CAL — PANT, ZAPATO PARA PLANTILLA.

San Martín 558 Rawson
Avda. Fontana 223 Trelew

MOIR

calzados

CALIDAD Y ELEGANCIA

CALZADOS BOUTIQUE

*PARA TI CAMISAS

*RICARDO GARCIA PULLOVERS

CAMPERAS

MARROQUINERIA "VIAGGIO"

15 de Septiembre 41 Rawson

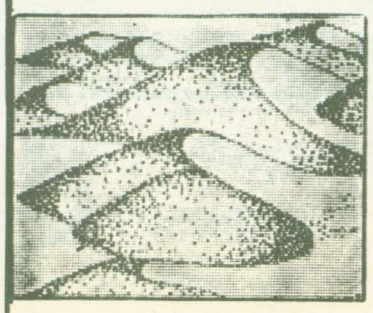

HECTOR OMAR FEBRERO

TRANSPORTES GENERALES
EXPLOTACION YACIMIENTOS DE ARIDOS
ARENA — RIPIO — ZARANDEADOS
TRITURADOS

A. Maiz 345 T.E. 81-617 Rawson

SRA. MAGDALENA DE ROSSI "MI CORAZON ESTARA SIEMPRE EN RAWSON"



"Que los jóvenes nativos de Rawson no permitan que la gente que viene como autoridades, que no conocen al pueblo ni a su idiosincracia, le cambien la imagen a esta ciudad. Que se mantengan firmes, que se presenten a las autoridades con la cohesión de todos los habitantes para que no le suplanten las características humanas de Rawson, que son tan hermosas".

"Yo no soy hija de Rawson. He nacido en Buenos Aires. Pero me siento comprometida igual con ella. Y en estos momentos me ha dado tanto que ya no tengo un rinconcito donde poner otro poco de cariño".

Con estos emocionados conceptos respondió la señora Magdalena de Rossi la solicitud de EL REGIONAL de que, por intermedio de nuestras páginas, formulara su despedida de nuestra ciudad, luego de participar de los actos recordatorios del centenario de la que ella llama "mi escuela" (ex-Nacional Nro. 1), por cuyas aulas pasó como docente entre 1938 y 1946.

La señora de Rossi, quien regresará hoy, por via aérea a la Capital Federal, lleva innumerables recuerdos de lo acontecido durante esta semana de celebraciones. Por eso sus palabras de reconocimiento. "Quiero agradecer a todo el pueblo. A las autoridades por esa hermosa placa que me han dado. A la Municipalidad también por sus regalos y a los ex alumnos por todas las pequeñas cosas que me han traido de recuerdo".

"No les digo que les dejo mi corazón porque mi corazón estaba con ellos y seguirá estando. Espero volver si la vida me deja. El mes que viene cumplo 74 años pero tengo la esperanza de volver."

AQUELLO ERA UNA ALDEA

La ocasión de la despedida fue propicia para evocar la vida de la familia de la señora de Rossi durante su permanencia en Rawson. "Hace 36 años que nos fuimos y sin embargo el cariño por mi marido, mi hijo y yo se mantiene intacto. Es tal vez sorprendente que el recuerdo siga vívido durante tantos años pero ello se debe a una sola cosa: a la gente de Rawson con su cariño tan especial".

"Aquello era una aldea. El fin del pueblo comenzaba muy pronto y nosotros participábamos de su vida intensamente. Entonces todos nos conocíamos las cualidades y los defectos".

"Yo he estado en muchas partes de la República Argentina siempre siguiendo a mi marido. Por aquel entonces él era delegado del Departamento Nacional de Higiene, lo que hoy es el Ministerio de Salud Pública, en el Territorio del Chubut y con asiento en Rawson. Después fuimos cambiando pero yo seguí hablando de esta escuela como de "mi escuela" y estos han sido mis alumnos".

"Mi hijo Fevnando nació acá y nos fuimos cuando tenía 7 años. Mis amistades siempre me cargaban diciéndome que después del "Chino Vicente", un conocido personaje de aquel tiempo, mi hijo era el tipo más popular. Y eso lo he comprobado ahora. No se acercó ninguna persona que no me preguntara por Fernandito", recuerda la señora de Rossi.

"Otra cosa es que todos me ñeguntan por mis trenzas. Yo me las peinaba arriba de la cabeza como una corona. Todos me recuerdan con ellas".

"Nos fuimos en 1946 y nunca volvimos. Mi hijo lo hizo como cadete del Liceo Naval, en la época del secundario, cuando pasó por Pto. Madryn en la fragata Libertad en camino a Usuhaia. Los trajeron a hacer una excursión a Rawson y algunos que sabían fueron a verlo al barco".

EN EL HOSPITAL

La señora Magdalena de Rossi tiene en Rawson, además de sus recuerdos de la Escuela Nro. 1, los que están vinculados con la actividad del Hospital Sta. Teresita, en cuyos comienzos participó activamente junto a su marido.

"En estos días —cuenta— fui al hospital y sentí que flaqueaba. Mi esposo fue el primer director y yo fui de la comisión y trabajé muchísimo por el establecimiento junto a todo el pueblo de Rawson y la cooperación de todo el Valle".

"En el hospital fui muy bien recibida por todo el personal e incluso algunos médicos se acercaron a darme un beso. Aunque los años han pasado y también han dejado su pátina, al hospital lo encontré muy bien. Si hubiera venido mi marido, habría estado muy contento de verlo como está".

LA DESPEDIDA

Cuando hoy la señora de Rossi se aleje de nuestra ciudad, entre los abrazos y los besos de todos sus ex alumnos y amigos, posiblemente se le escapen muchas lágrimas. Y nos atrevemos a anticipar cual será el pensamiento que anidará en su mente: "¡Muchas gracias a toda la gente de Rawson por este homenaje!".



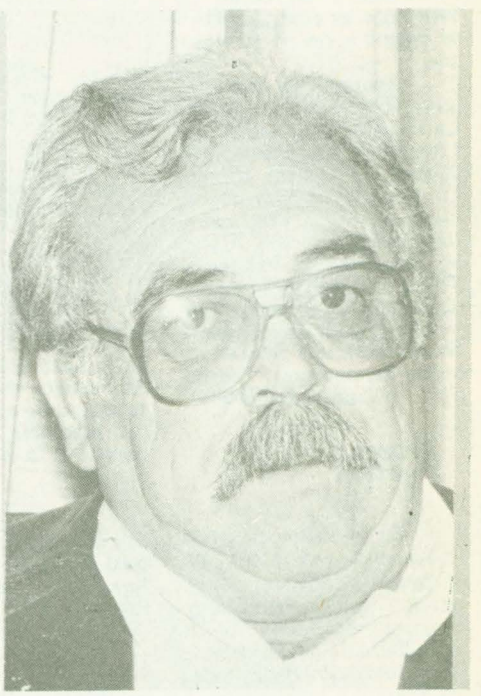

Sra. de García y Sr. Díaz de Quintana, dos ex-alumnos de esta querida y recordada maestra, quienes tuvieron activa y destacada participación en la organización de los festejos del centenario de la Escuela Nro. 4

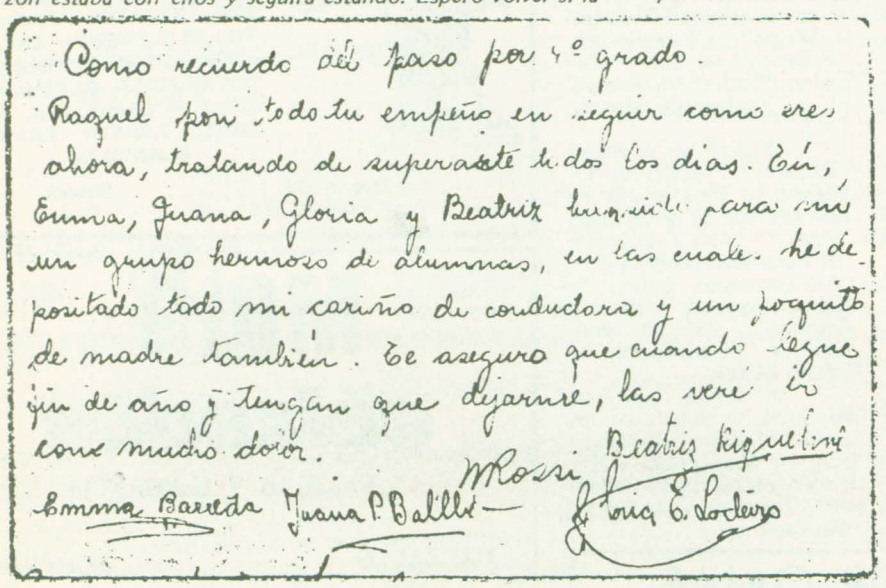

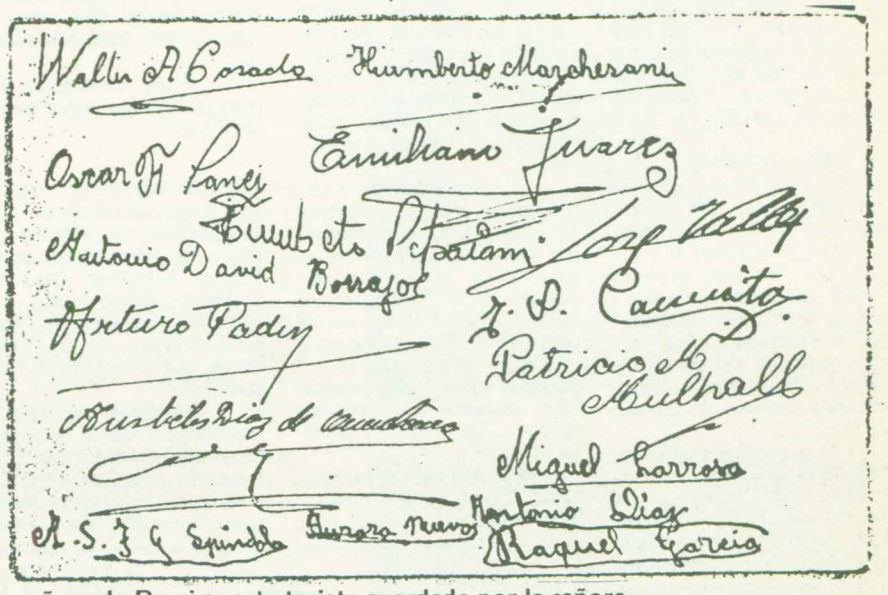

Uno de los más hermosos recuerdos que lleva consigo la señora de Rossi es esta tarjeta guardada por la señora Raquel de Papaiani y escrita en noviembre de 1941. En ella figuran los nombres de sus alumnos de aquella época.

PARA SUS AMOBLAMIENTOS INTEGRALES

ELIJA BIEN Y NO PAGUE MAS...
LA MEJOR ALTERNATIVA ESTA EN

MUEBLERIA ISOLA

FABRICACION Y VENTAS

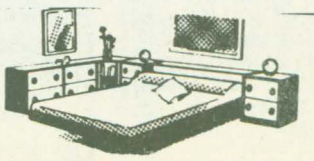

EUGENIO TELLO Y MICHAEL JONES
GAIMAN (CHUBUT)

GENDARMERIA NACIONAL RECIBIO UNA BANDERA DE CEREMONIAS DONADA POR EL MUNICIPIO DE RAWSON

La Municipalidad de Rawson hizo entrega el miércoles 15 de una bandera de ceremonias a la Agrupación XIV "Chubut" de Gendarmería Nacional, durante un acto realizado en la mañana con la presencia del gobernador de la Provincia, contralmirante (R) Nicero Echauri Ayerra y que integró la programación recordatoria del 117o. aniversario de la fundación de la ciudad.

La enseña nacional fue entregada por el titular de la comuna, doctor Antonio Zorrilla Sánchez al titular de la mencionada Agrupación, comandante mayor Héctor Ramón Torales, encontrándose presentes, además, el presidente del Superior Tribunal de Justicia, doctor Efraín Francisco Ranea; el ministro de Gobierno, Educación y Justicia, doctor Ramón Antonio Monje; los subsecretarios de Gobierno y Justicia, doctor Jaime Gruskin; de Educación y Cultura, prof. Ileana Vilas y de Información Pública y Turismo, lic. Carlos Raúl Castro y otros funcionarios provinciales.

Participaron además de la ceremonia los jefes del Distrito Militar "Chubut", coronel Armando Emilio Parra; del Instituto de Seguridad Unidad 6, prefecto Inocencio Carballo; la Delegación Rawson de la Policía Federal Argentina, comisario Carlos Fronza; Subprefectura Puerto Rawson, Prefecto Héctor Manuel Nazpleda y el subjefe de Policía, comisario general Guillermo Jones.

REVISTA Y SALUDO

El acto, que se realizó frente al edificio municipal, comenzó con la revista y saludo de los efectivos de la Agrupación Chubut, entre los que se encontraban integrantes del Escuadrón de Seguridad "Sierra Grande" y los escuadrones "Comandante Luis Jorge Fontana" y "Tte. Coronel de marina Luis Piedrabuena" de la Gendarmería Infantil, por parte del gobernador Ayerra y el comandante mayor Torales.

Luego de la lectura de la resolución municipal disponiendo la donación de la bandera a la fuerza de seguridad, en reconocimiento de su labor, el pabellón fue recibido por el abanderado de la agrupación, alférez Alberto Bringas.

ALOCUCION

Seguidamente habló el comandante mayor Torales, quien expresó: "Cábeme el honor, como jefe de Agrupación, aceptar la donación de esta bandera de guerra que realiza la comunidad de Rawson a través del municipio.

"Así también me cabe la obligación de hacer resaltar el valor de este símbolo tan caro para nosotros, los argentinos."

"Estos símbolos —prosiguió— sufren los embates de un mundo materialista y escéptico, pero su vigencia se mantiene en forma imperiosa".

"Mantiene su vigencia el blanco de los guardapolvos, que significa el candor y la inocencia de nuestra niñez; mantiene su vigencia nuestro Himno, como canción patriótica de supremacía; mantienen su vigencia y su presencia todas estas banderas que representan a la argentinidad".

"Hoy tenemos una nueva bandera de guerra, que reemplaza a aquella antigua que flameó al frente de las formaciones de esta jefatura de Agrupación y que los años y los vientos han roto sus hilos", señaló el comandante mayor Torales.

"La que recibimos —continuó— es una nueva bandera pero es la de hoy, la de siempre. La de Falucho, la del capitán Pringles en las playas de Chancay. Es la bandera de nuestros cuarteles fronterizos, que indican donde comienza el país de los argentinos. Es la bandera que agitaban multitudes entusiastas en junio de 1978 para demostrar al mundo sobre una falacia marxista. Es la misma bandera que en los primeros días de abril de este año se agitaba alborozada por la recuperación de nuestra soberanía y es también la misma bandera que fue arriada en Puerto Argentino, ante las lágrimas de nuestros soldados que habían perdido una batalla frente a un ejército profesional de la guerra y el despojo".

"Es la bandera argentina, al fin, con sus heroísmos, sus triunfos, sus tristezas y sus derrotas. Es un paño con el color del cielo y un sol, la que seguimos desde que nos iniciamos en nuestra fuerza y la que continuaremos siguiendo en su gloria", concluyó el comandante mayor Torales.



BENDICION

El cura párroco de Rawson, pbro. Mario Sandrone bendijo luego la nueva bandera, realizándose posteriormente un desfile de los miembros de la Agrupación Chubut de Gendarmería Nacional y de la Gendarmería Infantil.

ADHESION DE LA MUTUAL DE EMPLEADOS PROVINCIALES

La intervención en la Asociación Mutual de Empleados Públicos Provinciales dispuso eximir de cuota de ingreso a la entidad a todos los solicitantes que acrediten su domicilio real en la ciudad de Rawson y Balneario Playa Unión, que se presenten antes del 30 del corriente mes inclusive.

La medida fue adoptada en ahesión al 117o. aniversario de la fundación de la capital del Chubut, por considerarse que "en la administración pública provincial como así también en la Municipalidad de Rawson cumplen tareas muchos agentes con domicilio en dicha ciudad capital".

EXPRESO
RICHTER S.A.C.I.M.
CASA CENTRAL
Ruta 3 y Gobernador J. Galina
Trelew T.E. 20528
Buenos Aires: A. Alcorta 2773
T.E. 942 - 5821
942 - 8192
Pto Madryn: Piedrabuena s/n

MERCADO Y CARNICERIA
CACHITO
CARNE DE PRIMERA
POLLOS FRESCOS
H. Yrigoyen 277 Rawson

ADHESION DE
SEIDMAN y BONDER S.C.A
EMPRESA CONSTRUCTORA
- Más de 10.000 viviendas ejecutadas en 8 años.
- Ampliación y remodelación Estadio River Plate - Mundial 78.
- Mercado Central de Buenos Aires.
- Hospitales y Laboratorios.
- Edificios para Instituciones Bancarias.
- Edificios Públicos y Privados.
- Obras Civiles e Industriales.

AHORA TAMBIEN
432 Viviendas en Rawson Chubut

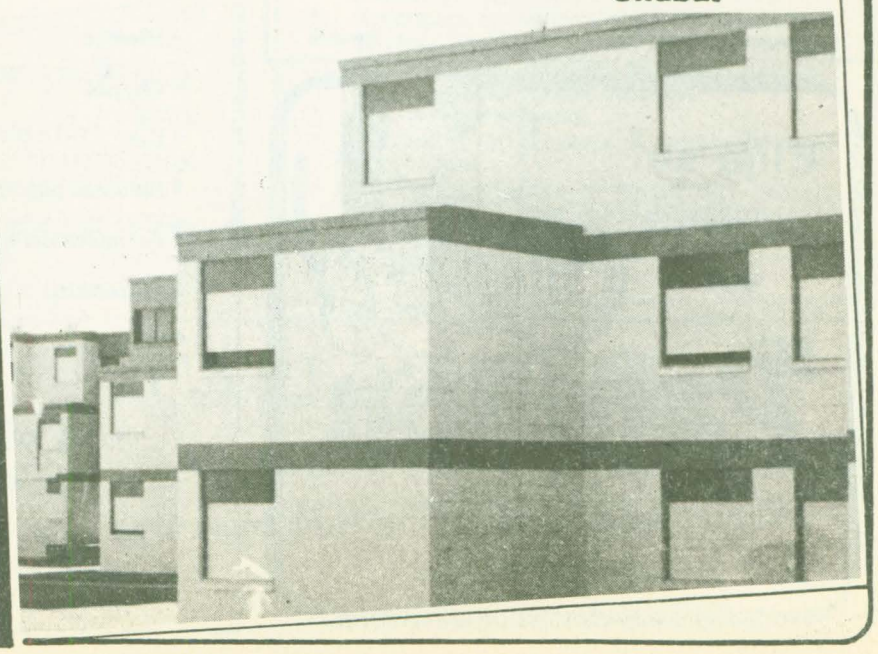

INFISUR S.R.L.
Inmobiliaria Financiera Agropecuaria
SU SOLUCION INSTANTANEA
CONESA 292 — T.E. 81-532 RAWSON



SEMANA DE RAWSON

GRAN NIVEL ALCANZO EL FESTIVAL DE ROCK EN EL CINE-TEATRO MUNCICPAL







Como testimonio de adhesión al aniversario de la fundación de Rawson e integrando el programa celebratorio, se llevó a cabo en el Cine Teatro Municipal un gran festival denominado "Rock desde la Capital".

Luis Ferro ratificó sus dotes de baladista iniciando el recital que congregó a un nutrido grupo de jóvenes estudiantes de la ciudad, que participaron vivamente del espectáculo. Ferro incluyó en su presentación, entre otros, obras de Lito Nebbia y León Giecco.

Seguidamente actuó el Dúo Acústico integrado por Carlos Wirz y Silvia Ñañez, quienes sobresalieron en los temas "Todas las hojas son del viento" de Luis Alberto Spinetta y "El oso" de Moris, además de cantar "Me encontré con mi pasado" del mismo Wirz y Ferro y "Busque al viento" también del intérprete.

Finalmente el grupo "Vandar", compuesto por Humberto Capoz (primera guitarra), Carlos Capoz (bajo) y José Mariano Porqueras (batería), con un ritmo marcado y de buena factura, se convirtió en el clímax de la noche.

Ejecutando temas de su propia autoría, el conjunto alcanzó sus mejores momentos con "Reina Nocturna", el blues "Hastío" y "Conflictos", con letra de Carlos Wirz.

Expresión Infantil en la Plaza

Escolares de los establecimientos primarios de Rawson participaron de la reunión de expresión infantil organizada en la plaza central de la ciudad, con la participación de numerosos alumnos.

Los trabajos serán expuestos próximamente en los principales locales comerciales.

Chocolate en la Escuela Nro. 504

Los alumnos de la Escuela Especial Nro. 504 fueron agasajados con un chocolate por la Municipalidad de Rawson durante esta semana conmemorativa del 117o. aniversario de la capital del Chubut.

Cabe consignar que la comuna ejerce el padrinazgo del establecimiento, que funciona en Gregorio Mayo y Burmeister y quiso homenajear a los niños que asisten al local escolar como así también a todo su personal.



GOMERIA LAVADO Y ENGRASE
"ESQUEL"
BALANCEO
(Atención de 7 a 20 hs.)
Descuentos a empleados
Ruta Acceso a Playa Unión Rawson

CASA TEIXEIRA
Distribuidor Cia.
Nobleza Picardo S. A.
Eveready - Gillette
Akapol
AMEGHINO 387
9100 TRELEW (CH.) T. E. 20582

Elija su juguete en
Papillón
LIBRERIA·JUGUETERIA·REGALOS
BELGRANO 528 - RAWSON

EUGENIO GRAÑA y Cía.
* Hierros — Caños *
* Chapas — Maderas *
* Cal — Cemento *
* Baldosas plásticas — Flexiplast *
* Artículos del hogar — Bazar *
* Ferretería — Pinturería *
* Sanitarios — Sombreretes "Spiro" *
* UNA TRADICION COMERCIAL EN RAWSON *
H. Yrigoyen 35 T.E. 81541 Rawson

LA SOLUCION ES
DON OSVALDO
REABRIO NUEVAMENTE SUS PUERTAS
SU PROPIO DUEÑO
FIAMBRES – ALMACEN Y VERDURAS
25 DE MAYO 276 RAWSON

ANGELA IRENE ACTUA HOY EN RAWSON

La intérprete Angela Irene, una expresiva cantante que inició su carrera en el arte telúrico con el apoyo del conocido pianista Ariel Ramírez, se presentará hoy, a las 21, en el Cine Teatro Municipal de Rawson, en cumplimiento de un plan de intercambio cultural firmado oportunamente entre el gobierno de la provincia y la municipalidad de Buenos Aires.

Su actuación constituirá el broche final de la semana de festejos del aniversario de Rawson, por lo que las autoridades municipales han dispuesto que la entrada al espectáculo sea libre para todo el público.

Antecedentes

Angela Irene Gola es porteña de nacimiento. Durante su infancia vivió en La Pampa, donde se inició, en la década del 60, formando un grupo de música melódica y jazz.

Por entonces no tenía convicción alguna en materia folklórica, hasta que a la edad de 17 años conoció el verdadero folklore al descubrir que el género melódico no respondía a su necesidad de evolución y dejó de cantar por un año entero. Comenzó entonces a frecuentar las peñas y reuniones de Santa Rosa y cuando corría el año 1975 inició lo que hoy se puede llamar su nueva carrera musical, la definitiva, que la lleva a Buenos Aires.

El maestro Ariel Ramírez la escuchó cantar en el Festival de Cosquín (Córdoba), donde Angela Irene obtuvo en 1977 una resonante consagración con el



tema "Cruz de quebracho" e inmediatamente le ofrece grabar una obra juntos.

Después vendría su segundo larga duración donde la intérprete reúne temas, autores y músicas de gran prestigio. Su repertorio se integra con obras de Antonio Tarragó Ros, Gustavo Leguizamón, Hugo Díaz, Eugenio Inchausti, Julio Espinoza, Atahualpa Yupanqui, Alberto Cortez, Oscar Vallas, Víctor Heredia y otros.

EN TIEMPO DE LAS COMPUTADORAS

No obstante comentarios que nos habían llegado lobre la lentitud de los trámites bancarios cuando se trata de colocar un valor al cobro sobre otra plaza, nos propusimos hacer una operación de ese tipo en una sucursal del Banco de la Povincia, y ¡horror!, casi nos da un paro cardíaco cuando escuchamos el informe: Demora aproximada 25 días.

En el primer momento consideramos que se trataba de un rasgo de humor de la empleada, advirtiendo nuestra premura. Pero no, no era chiste. Se trataba de un plazo normal para una operación entre Trelew y San Carlos de Bariloche.

Nos consta que cualquier banco extranjero puede liquidar un valor librado sobre un banco de otro país en cuestión de horas, siempre en el día se entiende. Aquí parece que todavía los valores bancarios viajan en carros.

DON QUIJOTE LLEGA A MADRYN

Por una feliz iniciativa de la colectividad española de Puerto Madryn, en la ribera de su golfo de platazul, precisamente en la Plaza de los Españoles, será erigido un grupo escultórico del Quijote y Sancho Panza.

El caballero de la triste figura, cuya universalidad es indudable, engalanará la rambla de la ciudad emplazada en una ensenada de paisaje espectacular, a cuyas espaldas el continente le sirve de lujoso anfiteatro.

La ciudad blanca del Atlántico Sur tendrá un elemento más que se sumará a los muchos que ejercen excepcional atractivo entre los visitantes y turistas que periódicamente llegan hasta sus playas.



La señora de Carbajo durante la visita a la obra en construcción de la Escuela Politécnica de Rawson.

SE RECORDO EL DIA DEL PROFESOR EN LA ESCUELA POLITECNICA DE RAWSON

Con una reunión presidida por la directora de Educación Media y Superior, profesora Norma F. de Carbajo, se recordó en la Escuela Politécnica Nro. 2 de Rawson el Día del Profesor.

El encuentro sirvió para que la funcionaria ratificara que de acuerdo a los planes en marcha el establecimiento iniciará sus actividades el próximo período lectivo en el nuevo local escolar en construcción. Precisamente unos días antes, la señora de Carbajo había recorrido la obra junto al regente de estudios, señor Francisco Gélvez, visitando los talleres y locales donde actualmente desarrolla sus actividades.

La profesora Carbajo reseñó también en la ocasión los principales aspectos de su gestión, señalando con respecto a la adhesión de la Provincia al Estatuto del Docente Nacional que se ha elevado un informe a Asesoría Legal, aguardándose ahora una respuesta.

La titular de Educación Media y Superior explicó asimismo detalles del seminario que se dictará para alumnos de 4to. y 5to. año sobre intereses Argentinos e Instrucción Cívica II, cuyo dictado a cargo de profesores de humanidades está previsto para el próximo bimestre.

AVISO

CAMARA DE INDUSTRIA Y COMERCIO DE RAWSON

El Consejo Directivo convoca a los asociados a la

ASAMBLEA ANUAL ORDINARIA

a realizarse el 30 de setiembre a las 21 horas en la sede de Conesa 292 1er. piso de Rawson para tratar el siguiente

ORDEN DEL DIA

1. Designación de cuatro socios para firmar el acta.
2. Lectura y consideración del acta de la asamblea anterior y del acta del llamado a asamblea.
3. Consideración de la Memoria y Balance e informe de los Revisores de Cuentas del ejercicio cerrado el 30 – 6 – 82.
4. Designación de una Junta Electoral compuesta por tres miembros para fiscalizar la elección y proclamar los electos.
5. Renovación parcial del Consejo Directivo eligiendo cinco Consejeros titulares y cuatro Consejeros suplentes, y dos Revisores de Cuentas titulares y dos Revisores de Cuentas suplentes.
6. Proclamación de electos.
7. Aprobación de los montos de cuota social actualmente vigentes.

El Consejo Directivo se reunirá para recibir la presentación de listas para su oficialización el día 15/9/82 en la sede de la Cámara de 20.30 hs. a 22.00 hs.

METALURGICA
ingro s.r.l.

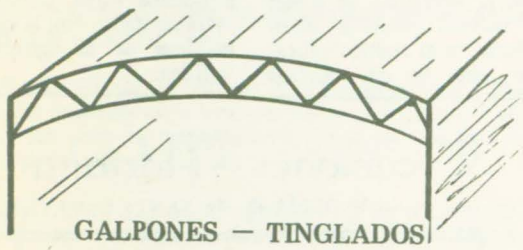

GALPONES — TINGLADOS

ABERTURAS METALICAS
Y DE ALUMINIO

CORTINAS METALICAS

PLEGADOS DE CHAPAS

Av. Libertad 337 T.E. 81762 Rawson

Stagnitta hnos.



VENTA DE MATERIALES
CLOACAS — AGUA — GAS Y SANITARIOS

NUEVO LOCAL • BELGRANO 632 • RAWSON



CARLO SPORT

CALIDAD EN ALTO SPORT

ELEGANCIA Y DISTINCION EN EL VESTIR MASCULINO

Belgrano 540 Rawson

LA JUVENTUD RADICAL: UN GABINETE DE ALTERNATIVA

"La Juventud Radical está trabajando como un gabinete de alternativa" dentro del partido.

La frase corresponde a uno de los integrantes de un nutrido grupo de dirigentes juveniles de la UCR que dialogaron con EL REGIONAL y define con claridad la propuesta de la nueva militancia del partido de Alem e Yrigoyen.

Hugo Barrera, Miguel Ramos, Cuqui Barrenechea, Diego Valera, Miguel Valera, Horacio Moli, Laura López, Jorge Sandra y René Sommariva, integrantes de la Mesa Reorganizadora de la Juventud Radical, fueron quienes sintetizaron su propuesta política en un extenso diálogo cuyos tramos fundamentales son los que se reproducen a continuación.



LA PROPUESTA

La propuesta de la Mesa Reorganizadora para la juventud se resume en una palabra: "trabajo". Un trabajo que, explicaron los militantes, será canalizado en comisiones que, por cuerda separada, agruparán a estudiantes secundarios y universitarios, activistas gremiales y los dedicados a la actividad puramente política.

A partir de ese esquema es que los cuadros juveniles del radicalismo están trabajando, según propia definición, "como un gabinete de alternativa, desarrollando las mismas tareas que el partido con una estructura propia que, si bien aún no tiene prescindencia, funciona a través de una Mes-Reorganizadora".

De todas maneras, definieron como su actividad más importante en la coyuntura "la captación de adherentes, la difusión de la doctrina radical y el esclarecimiento de la población".

LA FORMACION

Al aludir a la brecha generacional abierta por la suspensión de las actividades políticas dispuesta en 1976 con vigencia hasta junio pasado, que impidió el desarrollo político de la juventud y su acercamiento a los partidos con el consiguiente vaciamiento de las estructuras partidarias, señalaron que como consecuencia de "estos gobiernos autocráticos, no se ha creado en el país una casta de dirigentes políticos profesionales".

Añadieron, por otra parte, que "todos los paréntesis políticos (en referencia a la quiebra de los períodos constitucionales) hacen que la formación política de la juventud sea prácticamente nula".

Al respecto, definieron claramente sus objetivos explicando que "estamos tratando de formarnos como dirigentes para poder darle al país un nuevo perfil como nación y para hacer que la política deje de ser una mala palabra para transformarse en una actividad de creación".

Más aún —en lo cual coinciden con todas las generaciones y todas las agrupaciones políticas— no olvidaron indicar que también trabajan "para que los militares se dediquen a su tarea específica que es la de defender la Nación y no sean lo que son ahora".

LA PROPUESTA UNIVERSITARIA

Tras formular la advertencia de que en todos los ámbitos se realizan actividades políticas, los jóvenes herederos de Ricardo Balbín dedicaron particular consideración al examen de la situación universitaria.

Primero, es claro, partieron de los orígenes: la Reforma Universitaria de 1918 que, sostuvieron, "si bien es perfectible, es la única propuesta democrática para la Universidad".

"Hace 60 años —pontificaron— la Universidad era libre y ahora no lo es", tras lo cual detallaron las inocultables trabas que sufren los aspirantes a cursar estudios terciarios y concluir en que "Hoy no estudian los más capacitados, estudian los que tienen una familia que les pueda solventar el estudio".

"Esa universidad —recomendaron— es la que tenemos que desterrar", mientras, con singular énfasis, sentenciaron que "mal se puede hablar de universidades con el altísimo porcentaje de deserción escolar que existe, con miles de niños que ni siquiera terminan la escuela primaria porque deben salir a trabajar".

SINDICALISMO

Por último, la charla derivó a un tema insoslayable en el vocabulario político de los tiempos del "destape argentino" o, si se prefiere, "la apertura a la Bignone". Se trata, naturalmente, de la represión.

A su criterio "es necesario destacar que la Juventud Radical fue castigada por la represión en 1976, sobre todo en Buenos Aires donde cuenta con varios desaparecidos que hoy podrían ser los dirigentes que el partido y la juventud necesita"

También en ese contexto insertaron el montaje, a partir de aquel año, de "todo un aparato propagandístico tendiente a la despolitización de las nuevas generaciones".

Como resultado, dijeron rápidamente, "el joven que ha sido trabajado por el sistema durante tantos años, lógicamente que duda antes de integrarse a los partidos e, incluso, cuando lo hace viene con muchos temores".

Por tal razón opinaron que "el trabajo de formar una nueva conciencia política en nuestras generaciones más nobles demandará muchísimo esfuerzo y no poco tiempo" estimando, paralelamente, que "tres años es el plazo más o menos adecuado para realizar tareas".

El final de las expresiones de la nueva generación radical del valle del Chubut fue el siguiente: "Si el proceso de institucionalización no se interrumpe y además los gobiernos constitucionales tienen la estabilidad y la continuidad que no han tenido hasta ahora, podremos darle al país el nuevo perfil que queremos y el esfuerzo valdrá la pena".

LA UNIVERSIDAD MAS SECTARIA

La Juventud Radical confirió a la Universidad Nacional de la Patagonia "San Juan Bosco" el altamente dudoso honor de ser "la más sectaria del país".

La afirmación tiene como soporte a varias, y graves, acusaciones entre las que se pueden enumerar las siguientes: "se cambian horarios para que no puedan asistir a clase los jóvenes que trabajan al darse cursos matutinos, vespertinos y nocturnos. Los estudiantes no pueden participar en política porque está prohido y reprimido y han habido inclusive amenazas a jóvenes que están gestando un movimiento embrionario para participar en actividades políticas. Eso hace que el resto del estudiantado crea que la política estudiantil es una mala palabra".

La gravedad de estas acusaciones exime en verdad de mayores comentarios.

DISERTACION EN LA DEMOCRACIA SOCIAL

En el local del Partido para la Democracia Social de Rawson, se llevó a cabo en la noche del viernes una disertación del profesor Juan Carlos López Mesa sobre el tema "Instrucción Cívica y Política", organizada por el secretario juvenil de la agrupación partidaria.

El profesor López Mesa, quien se desempeñó como subsecretario de Educación y Cultura del último tramo del gobierno del contralmirante Angel Martin, y actualmente reside en Pto. Madryn, destacó en su exposición la necesidad de poner en marcha políticas renovadoras en el ámbito educativo, ante lo que calificó "estancamiento del sector", para ponerlo a la altura y ritmo de las restantes actividades del quehacer humano.

La charla del profesor López Mesa forma parte de un ciclo de conferencias que continuará todos los vievnes a las 21, en el local partidario de Avenida San Martín 535.

Viaje

El secretario de Organización del Partido para la Democracia Social de Rawson, Urmanno Russo, viajará hoy a Buenos Aires, donde tomará contacto con la cúpula nacional de la agrupación política.

FT
frigorífico
°TREVELIN° S. C. C.
Ricardo Winter y Juan Daniel Evans
CARNES DE LA ZONA 1ra. CALIDAD
Casa Central
LIBERTAD s/n
9203 — Trevelin
Pcia. del Chubut
Suc. Comodoro Rivadavia
25 de mayo 989
9000 Comodoro Rivadavia
Pcia. del Chubut
Suc. Trelew
Ruta 3 — Acceso Trelew
C. C. 557 — 9100 — Trelew
Pcia. del Chubut

taller Silmar
de Rubén R. Silva
REPARACIONES DE DINAMOS MOTORES Y ARRANQUES
VENTA DE REPUESTOS, DE ARRANQUES, DINAMOS Y EXTRACTORES ALTERNADORES
LUIS COSTA 337 T.E. 81-980 RAWSON

Creaciones Adriana
de DELIA O. de KENT
VALENTINO
CIUDADELA
CHITEX
EYELIT
BELGRANO 540 RAWSON - CHUBUT

REGIOGRAMA

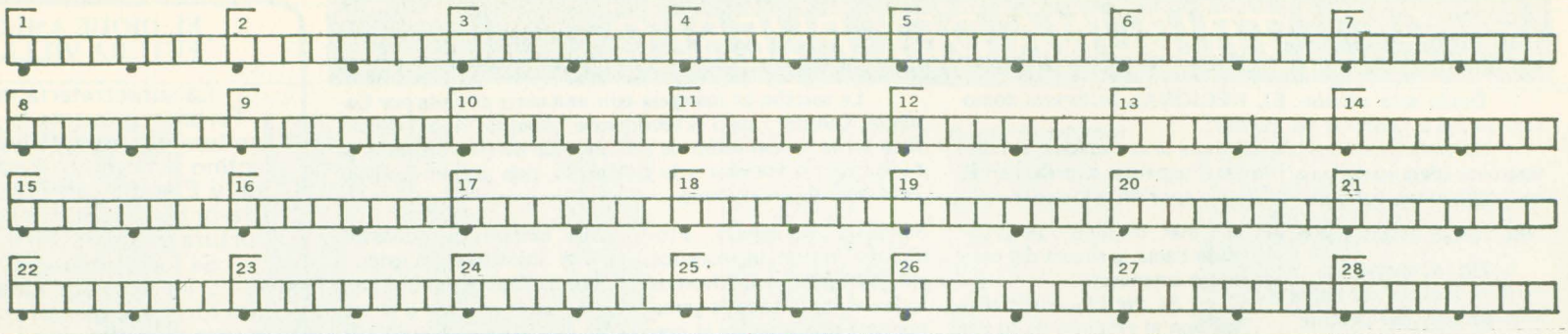

I — DEFINICIONES (de las palabras del presente juego, según figuran en el diccionario):

1) Hacer cálculos; 2) Dar fianza o garantía; 3) fig. hacer caer a uno de su elevada posición; 4) Hartura, hastío; 5) tranquilos; 6) seguir el resto de una persona o cosa; 7) que lleva; 8) que se pueden negar facilmente; 9) Dícese de las aguas corrientes ruidosas; 10) Riopl. personas de muchas pretensiones y muy poco mérito; 11) sólido de diez caras; 12)Auténtica, legal; 13) Arrimar el costado de un buque a otro; 14) Hacer que una cosa arda; 15) Instrumento músico de percusión que se toca con palillos; 16) que contiene leche; 17) Poet. querubín; 18) Coser al bastidor la tela que se ha de bordar; 19) Virtud, capacidad, fuerza; 20) Caso donde recide el legado; 21) Soportar, tolerar; 22) Dícese del descendiente de chino e india o de indio y china —mex—; 23) Relativo a la equitación; 24) Digno de alabanza; 25) Fam. poquedad, timidez, pequeñez, insignificancia; 26) Que tiene calor; 27)Recitar en voz alta, con la entonación adecuada; 28)Mujer noble o de calidad.

II — LAS PALABRAS, cuyas definiciones hemos dado, se forman, en su totalidad, con las siguientes sílabas:

a, a, a, ar, ar, bai, bar, bas, bes, ble, bles, bo, ca, ca, ca, ca, cal, cal, car, car, cen, cia, cie, ción, cla, cu, cues, cho, da, da, dad, dad, de, de, de, der, di, dro, e, e, e, e, em, en, fe, fi, fian, ga, ga, gi, go, guan, lar, lau, le, le, le, lien, lo, ma, ma,man, mar, mie, mo, ne, ni, no, que, ras, ren, res, ru, rro, sa, so, sos, sos, tam, tar, tar, te, te, ti, tre, tre, un, zam, zar.

III — LEYENDO, de corrido, las letras cada cuatro cuadritos a partir del primero (marcadas con un puntito, para facilidad) se formará:

Un pensamiento de Carlos de Secondat, Barón de Montesquieu; jurisconsulto, filósofo, historiador y publicista francés. Fue uno de los ilustres y fecundos precursores de la Revolución Francesa. Sus "cartas persas" son una brillante e ingeniosa crítica de las instituciones y de la vida de Francia de su tiempo. Su obra capital es el espirítu de las leyes"donde expuso su famoso principio de la división de los poderes del estado (1689–1755).

PARA TRANSCRIBIR LAS LETRAS MARCADAS Y FORMAR EL PENSAMIENTO DE CORRIDO

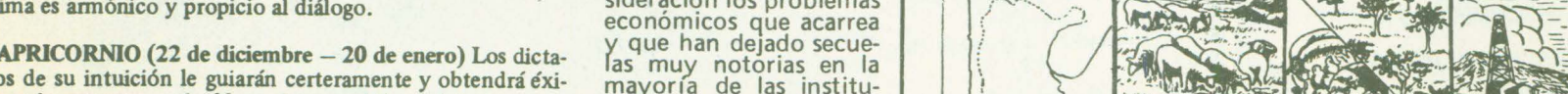

Solución en página 24

HOROSCOPO

ARIES (21 de marzo – 20 de abril) Adelantos en materia económica. No pierda de vista sus intereses inmediatos. Nostalgia por alguna persona que hace tiempo que no ve. Aciertos en el sector práctico.

TAURO (21 de abril – 20 de mayo) Postergue los compromisos y decisiones importantes . No se comprometa demasiado en sus tareas. Llega una noticia que le da gran satisfacción.

GEMINIS (21 de mayo – 21 de junio) Las perspectivas son muy halagüeñas, se darán las condiciones requeridas como para lograr algo de lo que se ha propuesto. En amor una sorpresa de su agrado.

CANCER (22 de junio – 23 de julio) Si procede con prudencia no habrá recomendaciones que hacer. Pero si se precipita en juicios, conclusiones o decisiones es probable que lo lamente. Vea a Libra.

LEO (24 de julio – 23 de agosto) Resultados prósperos en su trabajo. Puede contraer compromisos con fines lucrativos a largo plazo. Buen momento para buscar soluciones definitivas en amor.

VIRGO (24 de agosto – 23 de septiembre) No tome decisiones si no tiene la relativa certeza de su acierto; acepte la ayuda que le brinda el sexo opuesto y todo resultará más placentero y liviano.

LIBRA (24 de septiembre – 22 de octubre) Aproveche el impulso para actuar con dinamismo práctico en todo lo que exija renovación y variantes económicas. No las imponga sin estudiar el terreno antes.

ESCORPIO (23 de octubre – 22 de noviembre) No confíe en las decisiones que tomen terceros. Asuma la responsabilidad sin permitir intromisiones. La gente de cierta edad le pondrá el palo en la rueda.

SAGITARIO (23 de noviembre – 21 de diciembre) Tome todo con calma, no se aparte del camino previamente trazado; no confíe en el azar y no deje cabos sueltos. En amor el clima es armónico y propicio al diálogo.

CAPRICORNIO (22 de diciembre – 20 de enero) Los dictados de su intuición le guiarán certeramente y obtendrá éxito en lo que emprenda. No se detenga si llega algún inconveniente, es pasajero y transitorio.

ACUARIO (21 de enero – 19 de febrero) La ayuda de alguien a quien aprecia le permite innovar en sus actividades. Las relaciones sentimentales necesitan más diálogo para una satisfactoria evolución.

PISCIS (20 de febrero –20 de marzo) Las novedades pueden no ser de su agrado, pero sin excepción le favorecerán. No rechace lo que aún no conoce a fondo. Alguien solicitará su ayuda, désela ya.

HOY POR EL DERECHO AL REGIONAL
RACING RECIBE AL DEP MADRYN

Acallados los ecos del sensacional choque disputado por los equipos de Rácing y Germinal que consagró campeón al elenco trelewense, la afición futbolística de la zona tendrá esta tarde otro plato fuerte con el partido que disputarán en la gramilla de Rácing, el local y Deportivo Madryn.

Este cotejo corresponde a las eliminatorias para representar a la Liga de Fútbol "Valle del Chubut" en el Torneo Regional 1982. Llegan a esta instancia, que se jugará en partido de ida y vuelta, Rácing Club, por lograr el título del Preparación y Deportivo Madryn por igual logro en el Oficial 1981. Ambos conquistaron este derecho que dirimirán hoy a partir de las 16 en el estadio académico.

La reciente modificación resuelta por el Consejo Federal, al disponer que ningún equipo participante en el Torneo Regional 1982 podrá incluir jugadores foráneos, quizás pueda considerarse perjudicial para muchas instituciones, incluídas las nuestras, pero es un tema que habría que desmenuzarlo con mucha delicadeza tomando a consideración los problemas económicos que acarrea y que han dejado secuelas muy notorias en la mayoría de las instituciones que participaron. Es un tema que trataremos en una próxima oportunidad.

Voviendo al partido de hoy, digamos que en el consenso general, los pronósticos se vuelcan a favor de Rácing Club, por su excelente campaña en el Preparación, en tanto su rival luego de estar "parado" mientras se disputaron las finales pero adoleciendo de ritmo en relación a su adversario.

Hay material humano muy capacitado por parte de ambos, y nadie puede negar que la importancia de llegar a un Regional es un ingrediente por demás atractivo para que el "soberano"nuevamente se vuelque a los campos de juego.

¡Fútbol pasión de multitudes, vuelve a ser la mayor atracción deportiva de este fin de semana con el partido entre los campeones del Preparación 1982 y Oficial 1981, Rácing Club de Trelew y el Deportivo Madryn de la ciudad homónima.

SALPICON DEPORTIVO

Boxeo

El viernes se cumplió la segunda fecha del Campeonato de Box de los Barrios en el Gimnasio Municipal "Ciudad de Trelew"que organiza la Comisión Municipal de Boxeo.

La velada pugilística se viene realizado con peleas netamente amateurs, incluyendo algunas de veteranos y novicios fuera del campeonato. El éxito de años anteriores se está repitiendo y ya aparecen algunas promesas que lógicamente deberán recorrer el espinoso y sacrificado recorrido para llegar al reconocimiento público. La voluntad y la seriedad de los organizadores nos permiten adelantar que ese logro llegará en muchos de los participantes .

NOVICIOS A ESQUEL

Por su parte una delegación de Trelew está interviniendo en la ciudad de Esquel donde se lleva a cabo el Campeonato Provincial de Boxeo para pugilistas Novicios. La delegación viajó presidida por los señores Areta y Bennet Williams, con los entrenadores Américo Robledo y Mauro Prieto y los boxeadores José LLanquín, Mario Currumil, Carlos Lacunza, José LLanquin, Segundo Yañez y José Montero.

FUTBOL BENEFICIO EN RAWSON

Con la participación de los equipos de Casino de Suboficiales de Gendarmería Nacional, Recursos Hídricos, Obras Públicas, Deportivo Vivienda, Banco Provincia, Deportivo Vial, Casino S, Unidad 6. Policía Federal, y Gobernación se realizó en nuestra ciudad un torneo de fútbol a beneficio de la guardería "Ruca Cumelén".

OTROS DEPORTES

También básquet, hockey, bochas, y tenis son algunas de las disciplinas que se realizan en el fin de semana, destacándose el certamen de Pelota que se realiza en el frontón del Círculo Católico de Rawson, en conmemoración a la "Semana de Rawson".

DEPARTAMENTO DE DEPORTES EN RAWSON

El profesor Pedro Santa Cruz ha sido designado para dirigir el Departamento Municipal de Deportes creado por la Comuna capitalina con miras a llevar a cabo una intensa labor en la formación de los deportistas, tanto jóvenes como adultos.
Proximamente se conocerá el programa de trabajo del joven titular.



TRIBUNA DEL PUEBLO

Desde esta edición, EL REGIONAL incorpora como sección fija a "Tribuna del Pueblo".

Se trata de un espacio abierto a la comunidad, sin distinciones ideológicas para que sus integrantes expresen en él sus inquietudes, formulen críticas y aporten soluciones.

La sección se inaugura con una carta enviada por Lucio M. Quintana bajo el seudónimo "Juan sin Ropa" y consiste en la formulación de una serie de propuestas, bajo la forma de un mensaje a la población, que parten desde la doctrina del justicialismo.

"MENSAJE COMPAÑERO"

Un simpatizante del Partido Justicialista habla a la ciudadanía del Chubut:

Desde aquí, desde cualquier rincón del norte o del oeste del Chubut, paralelo crucial sureño, se proyectan nuestras palabras para todos los trabajadores, para la gente humilde que sabe del diario sacrificio, que sabe del hambre y del arrebatado grito de rebelión estrangulado en la garganta; para todos los trabajadores, hombres y mujeres que en medio de sus angustias se crispan en energías para renovarse en esperanzas.

Para tí, hermana, mujer de mi pueblo; para tí, compañero: albañiles, carpinteros, peones municipales y de barracas, gente de campo patagónico, domadores y reseros, docentes y del cuerpo sanitario, para todos aquellos que se aproximan a nosotros desde los cuatro rumbos con la ilusión del milagro de la libertad posible y se nos entregan sin abatirse, porque, sin vuelta de hoja, miramos el mañana, y mañana seremos los dueños del ayer y del futuro. Para tí, hermana y compañero, este mensaje que confiamos a la clarividencia de tu espíritu y a la altivez de tus convicciones.

Y hablamos del futuro. ¿Qué es el futuro? Es hacer nuestro todo lo grande y lo bello, generoso y fecundo que tienen las pampas y los valles y los cerros de la provincia cordillerana. Porque tenemos pampas de extensiones inmensas que esperan el tajo del arado, valles fértiles que se visten de esmeralda y cerros empenachados de soles y de brumas, cerros en donde anidan águilas y cóndores que atalayan horizontes de libertad y cielos plácidos y azules que en noches argentinas se condecoran de estrellas y un viento libre que desde el océano nos trae con empuje de montonera, con las elegías del mar, un himno desprendido hacia la aurora del próximo amanecer...

El Partido Justicialista, con el símbolo de su escudo en su bandera otra vez sale a la calle con la certeza del triunfo en la posible próxima contienda. No sale con promesa que no ha de cumplir. Pero, si, por sobre todo quiere para todos los habitantes del Chubut —solar de héroes y mártires— la aplicación de esa sublime doctrina de concepción profundamente humana como lo es el evangelio de la JUSTICIA SOCIAL. Si, de una justicia social que regule y armonice nuestras condiciones de vida en el trajín de nuestro convivir ciudadano.

Deseamos decirte, hermana y compañero, que queremos hacer escuelas ¡muchas! escuelas! para que se instruyan nuestros hijos. La instrucción posibilita a ser libre al individuo. Queremos crear fuentes de trabajo. Queremos que nuestros obreros se encuentren capacitados para levantar hospitales, fábricas, establecimientos industriales y, si posible fuera que se encuentren capacitados para levantar un imperio. Queremos que haya pan abundante y alcance para todas las mesas.

Queremos que los niños aprendan otra vez a sonreir, que los ancianos cuenten con un seguro de vida en la hora de su vejez.

Queremos como ayer ¿recuerdas? en tanto trabajábamos cantando para atender a nuestra subsistencia y atender al hambre de los otros, mandar barcos con trigo nuestro y también mandar vendas para los heridos del mundo en un mensaje de amor y confraternidad.

Este es un mensaje para tí, hermana y compañero, pobladores de los departamentos de : Futaleufú, Cushamen, Gastre, Tehuelches, Languiñeo, Paso de Indios, Mártires, Telsen, Escalante, Rawson, Biedma, Gaiman, Sarmiento, Senguerr, Florentino Ameghino, para los amigos petroleros ¡vamos todavía!, para toda la gente honrada que practica el credo civil de trabajar, y se afincaron en nuestra provincia y le arrancan a la tierra a fuerza de uña y diente, de sudor y de sangre, le arrancan decimos, su savia proliferante y se aferran a ella, a la piedra, al árbol, a la noche, al río, y al viento, se aferran a ello, para no retroceder.

Si, hermana y compañero; queremos de la nada hacer un mundo, porque nada tenemos, a no ser nuestra Patria envuelta en el sudario de su propio escudo. Queremos evitar explotaciones de amos extranjeros, queremos evitar injusticias e ignominias, inclinados sobre el yunque, sobre el libro o el arado, queremos eso y mucho más, para ganar el porvenir.

A la Patria hay que ganarla, hermana y compañero. Y la nuestra es este pedazo de tierra cordillerana en donde el hombre, tenaz y voluntarioso frente a la negación de Carlos Darwin: Patagonia Tierra Maldita, colocó sobre el émbolo de las bombas y las torres extractoras el poema triunfal de su trabajo.

Este mensaje ciudadano es para tí, hermana y compañero.

Juan sin Ropa

EL DIQUE AMEGHINO Y SU FUTURA VILLA TURISTICA

La subsecretaría de Información Pública y Turismo proyecta la creación de la infraestructura de una villa turística en el Dique Florentino Ameghino. Para ello se efectúan en Agua y Energía gestiones para la transferencia, a favor de la provincia, de los solares e infraestructura existentes en el lugar.

Se incorporará así, de una buena vez, uno de los recursos naturales de mayor atracción turística, pues el atractivo que constituye la obra de avanzada arquitectura hidráulica, se une al magnífico escenario del cañón rojolacre donde está emplazada la presa.

El Dique Ameghino no ha sido hasta ahora desaprovechado como recurso turístico y su incorporación a los itinerarios de excursiones significará enriquecer las expectativas que los amantes de la naturaleza experimentan ante tales monumentos geológicos y la presencia del magnífico lago artificial, escenario excepcional para la pesca y deportes náuticos.

SEÑALIZACION

Como un anticipo y por la atracción que ya ofrece el lugar, es urgente incorporar a la señalización de la ruta 25 en el tramo Trelew Esquel, incorporando su nombre con las distancias respectivas.

MUNDO FILATELICO

Por OSCAR CORBELLA

DESTIERRO DE SAN MARTIN

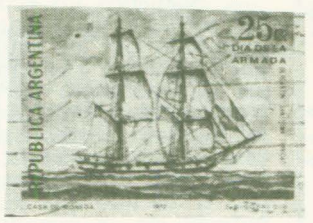

Hoy se cumple el 160o. aniversario del destierro de nuestro Gran Capitán. El mismo día, pero de 1822, en un acto de dignísimo renunciamiento que habla bien a las claras de sus dotes morales, el General San Martín se despidió del pueblo del Perú que contribuyó a libertar.

Inmediatamente emprendió el regreso a su Patria, pasando primero por tierra chilena, donde fué recibido con gratitud por su labor en pro de su independencia. Arribó a Mendoza el 4 de febrero de 1823, donde pronto se repone de sus serias dolencias, luego de años de infatigable y denodada vida militar. Luego vendrá el injusto ostracismo y su ocaso en tierras de Francia.

El correo argentino emitió en 1974 éste hermoso sello con el que ilustramos nuestra nota. Pertenece a una reproducción del Bergantín Belgrano, con el que San Martín viajó desde Perú a Chile.

PAPELES EN LOS SELLOS POSTALES

Comenzamos hoy una serie de articulos referentes a los papeles utilizados en los sellos postales. Lo haremos con la preparación del papel. La hoja o capa del papel es el conjunto de fibras vegetales disecadas mezcladas con otros elementos formando una hoja o capa, obtenido luego de un proceso de fabricación. Para mejorar la calidad del papel, ya sea para su presentación o impresión, se lo puede someter a los siguientes procesos:

1) **Satinado:** *haciendo pasar el papel (una o ambas caras) por cilindros. Las fibras quedan alisadas y la superficie pareja. En caso de que no se realice este proceso la superficie queda despareja o irregular.*

2) **Encapado:** *se lo recubre con una capa de sustancias quimicas unidas al papel con adhesivos sinteticos. Una vez que el papel ha sido encapado, puede suceder: a) que se lo deje en el estado en que está y en este caso el aspecto o acabado del mismo será mate. b) que se lo someta al proceso de satinado, en cuyo caso el aspecto será brillante. Nuestra proxima nota el domingo.*

NUEVAS EMISIONES ARGENTINAS

En el día de ayer el correo argentino emitió 4 valores de la serie Provincias Argentinas, correspondiendo esta vez a la region noreste (Corrientes, Chaco, Formosa y Misiones)





Valor 2000 — Corrientes — Santuario Nta. Sra. De Itatí.
Valor 3000 — Chaco — Catedral de Resistencia.
Valor 5000 — Formosa — Catedral de Formosa.
Valor 10.000 — Misiones — Ruinas de San Ignacio.
Tirada 500.000 ejemplares de cada uno.
Pliegos de 50 sellos.
Papel con filigrana casa de moneda sin fosforescencia.
Impresión calcografía y offset.

Asi mismo se informa que el dia 25 de setiembre se pondrán en circulación otros 4 sellos de la nueva serie ordinaria correspondiente a "Flores Argentinas II".









Valor — 200 — Chinita de Campo.
Valor — 300— Campanilla.
Valor —1000 — Ceibo.
Valor — 20.000 — Mburucuya.
Tirada: 5.000.000 de cada valor.
Color: Multicolor.
Pliegos de 100 sellos.
Impresos en huecograbado.
Papel sin filigrana con fosforesencia para los 3 primeros y sin ella para el último.





PROVEEDORA CHUBUT

TODO PARA LA CONSTRUCCION

CAL -- CEMENTO
BLOQUES — HIERROS
ELECTRICIDAD — ABERTURAS
LADRILLOS DE PRIMERA CALIDAD

REPARTO A DOMICILIO
EN RAWSON Y PLAYA UNION

Vacchina 248 T.E. 81677 Rawson

Sociales



Karina Jesica Gallardo cumplió 4 añitos el 28 de septiembre "Sosa Fotografías"



Adriana Mabel Hidalgo festejó sus 10 añitos el día 8 de septiembre "Sosa Fotografías"



Mauricio Edgar Acosta cumplió 2 añitos el 10 de septiembre "Sosa Fotografías"



Paola Ioana Geraldín Giménez cumplió 3 añitos el día 5 de septiembre "Sosa Fotografías"



María Natalia Briseño cumplió 3 añitos el 12 de septiembre "Sosa Fotografías"



Gustavo Alejandro Chemin cumplió 5 añitos el 7 de septiembre "Sosa Fotografías"



Julieta Ibarra cumplió 8 años el 30 de septiembre "Sosa Fotografías"



Graciela Andrea Larrañaga cumplió 12 años el 3 de septiembre "Sosa Fotografías"





En nuestra ciudad se está realizando una exposición de La Biblia en sus distintas versiones y traducciones. La misma se efectúa en un local ubicado en la calle Luis Feldman Josin, frente al edificio Almirante Brown y es organizada por distintas congregaciones evangélicas. Puede visitarse todos los días de 17 a 21 horas, hasta el día 21, en que será clausurada.



ROJO RENUNCIA A FUTUROS CARGOS ELECTORALES

EL PERONISMO INAUGURO SUS SEDES EN RAWSON Y GAIMAN

El Partido Justicialista inauguró ayer sus nuevas sedes partidarias de Rawosn y Gaiman aunque, con todo, la noticia más relevante la proporcionó el apoderado legal del partido, Jorge Washington Rojo, al anunciar en Gaiman su renuncia a todos los futuros cargos partidarios o electivos.

RAWSON

Al acto realizado para dejar inaugurada la Unidad Básica Rawson asistieron Rojo, César Mac Kharty, Blas Meza Evans y, entre otras autoridades partidarias, la integrante de la conducción provincial Eva Marchand de Quintana.

El acto, celebrado en el local de Don Bosco y Moreno, fue presidido por los dirigentes locales Obdulio Coronel, Oscar Curtale y Roberto Tocho, y comenzó con la bendición de las instalaciones por el párroco local, padre Mario Sandrone quien hizo hincapié en la responsabilidad de los partidos políticos en la actualidad y leyó párrafos sustanciales del documento del episcopado argentino "La Reconciliación Nacional" , cuyos ejemplares se comprometió a entregar a los políticos que lo requieran.

Tras entonarse las estrofas del Himno Nacional y la marcha "los muchachos peronistas", hablaron sucesivamente Tocho, Curtale y Eva Marchand de Quintana.

Curtale puso particular énfasis en señalar que el gobierno debe esclarecer el problema de los desaparecidos, la guerra de las Malvinas y lo que denominó "subversión económica" consumada por Martínez de Hoz.

GAIMAN

En horas de la noche, fue el peronismo de Gaiman el que inauguró su local en Independencia 305 de Gaiman.

Allí hablaron Blas Meza Evans, miembro de la conducción zonal, y Jorge Washington Rojo.

Mientras Meza Evans anunció que pondrá especial énfasis en el lanzamiento de una campaña de afiliación masiva, Rojo reveló que renuncia por propia decisión a futuros cargos partidarios o electivos, comprometiéndose a trabajar en el terreno de la más pura militancia de base.

Profesionales

ABOGADOS

MIGUEL ANGEL CASTILLO
ABOGADO

H. Yrigoyen 65 — Rawson

TOMAS O. FONDACARO
ABOGADO

H. Yrigoyen 65 — Rawson

GUILLERMO HERVIDA
ALICIA SUSANA OLIVERO
ABOGADOS

H. Yrigoyen 363 — T.E. 81884 — Rawson

BIOQUIMICOS

LABORATORIO DE ANALISIS CLINICOS
Dra. VIOLETA G. DE SALAFIA
BIOQUIMICA

Rivadavia 302 — Rawson

LABORATORIO DE ANALISIS CLINICOS
Dr. OSCAR A. CORTES – Dr. JORGE GIANOGLIO
BIOQUIMICOS

Rivadavia 867 — Rawson

LABORATORIO DE ANALISIS CLINICOS
Dr. JOSE H. CIFUENTE
Dra. SUSANA E. DE SERVIERES
Dr. RODOLFO J. GONZALEZ

G. Mayo 45 — T.E. 81909 — Rawson

CONTADORES

CARLOS ROMAN
CONTADOR PUBLICO NACIONAL

E. Tello 361 — Gaiman
Est. Riva y Asociados — Av. Fontana 286 — Trelew

INGENIERO — ARQUITECTOS

ESTUDIO DE INGENIERIA Y ARQUITECTURA
RICARDO VAUGHAN – CARLOS SIMIONATI
ING. CIVIL – ARQUITECTO

Av. Fontana 220 — local 3 — Trelew

ODONTOLOGOS

Dr. HECTOR OSCAR CERECEDO
ODONTOLOGO

Rivadavia 524 — Rawson

Dra. AIDA ESTER ARCE

Odontología Integral — Odontopediatría

28 de julio frente Hospital Zonal — Trelew

Dr. JORGE E. VERDIELL
Dr. LUIS A. PEREZ
ODONTOLOGOS

Belgrano 535 — Rawson
Rivadavia 448 — Trelew

VETERINARIOS

Dr. ROLANDO JONES
MEDICO VETERINARIO

Ate. Brown — Gaiman

KINESIOLOGOS

NORA CRISTINA NAVARRO
KINESIOLOGA

P. Martínez 210 — T.E. 81259 — Rawson

FARMACIA
ROCA

DE

HORACIO ISMAEL TOCHO

M. Moreno 574 — T.E. 81247 — Rawson

Sanatorio
TRELEW

Pecoraro 460 — T.E. 20216

TRELEW

FARMACIA
BELGRANO

PERFUMERIA

ZULEMA J. SALCEDO de NELSON
FARMACEUTICA
Mat. Prov. 020

Av. Sarmiento esq. Vacchina — T.E. 81178 — Rawson

CUATRO DECADAS DE PROFESION OPTICA
EN LA PATAGONIA



OPTICA
BOCIAN

España 12 — Trelew

FINALIZO UN TORNEO DEPORTIVO BENEFICO

Con el triunfo del equipo representativo del Casino de Suboficiales de la U 6, culminó ayer el campeonato de fútbol organizado por Amdeo Gallardo a beneficio de la guardería "Ruca Cumelén".

En el campeonato tomaron parte los equipos de Recursos Hídricos, Deportivo Vial, Casino de Suboficiales de la Policía Federal, Operaciones Policiales, Banco Provincia, Deportivo Vivienda, Gobernación, Obras Públicas, Casino de Suboficiales de Gendarmería y Casino de Suboficiales de la U 6.

A la final que se disputó ayer bajo la forma de un triangular arribaron la U 6, Obras Públicas venció 4 a 1 a Gendarmería y en el cotejo decisivo, el primer triunfador cayó ante la U6 por 2 a 0.

Los trofeos, entregados por el intendente Antonio Zorrilla Sánchez, fueron donados por la Municipalidad, la distribuidora de productos lácteos "Ilolay", Casa "Huemul", Proveedora "Chubut", Frigorífico "Almagro", y Cooperativa U 6.

El equipo campeón estuvo integrado por Aguilera, Hernández, Zarabozo, Loncón, Ortiz, Ayapán, Proboste, Vázquez, García, Chemi, Escalante, Llanquel, Ruiz y Dusic, mientras que los árbitros fueron Sisi y Villarreal.

Para la guardería se recaudaron 3 millones de pesos en concepto de inscripción.

NUEVA FECHA DE LA LIGA INDEPENDIENTE

Una nueva fecha del campeonato de fútbol de la Liga Independiente "Guillermo Rawson" se disputará esta tarde.

Unión recibirá a Santos y arbitrará Barroso; Costa Sur a Las Palmas, con el arbitraje de Alvarez; Murga a Defensores de la Ribera, bajo la dirección de Pintos; Chile a Costanera, con el arbitraje de Tomasso y, en tanto que Pucará quedará libre.

El campeonato es encabezado por O'Higgins y Chile, con 12 puntos, mientras que Defensores de la Ribera los escolta con 11 unidades.

A la cabeza de la tabla de goleadores marcha Elicer Díaz:, autor de 9 conquistas en lo que va del torneo.

EMPRESA CHUBUT

TRELEW - ESQUEL y TRELEW

Horario TEMPORADA DE INVIERNO

DESDE EL 15 DE MAYO AL 30 DE SEPTIEMBRE DE 1982

SERVICIO ORDINARIO POR LANGUIÑEO

LUNES IDA	LLEGA	SALE	MIERCOLES VUELTA	LLEGA	SALE
Trelew	—.—	7.30	Esquel	—.—	7.30
Gaiman	7.45	7.50	Arroyo Pescado	—.—	—.—
Dolavon	8.10	8.15	Las Salinas	—.—	—.—
Las Chapas	—.—	—.—	Languiñeo	10.15	10.20
Las Plumas	10.50	11.00	Mallín Blanco	—.—	—.—
Los Altares	12.30	13.15	Pampa de Agnia	11.35	11.40
Paso de Indios	14.15	14.25	El Pajarito	—.—	—.—
El Pajarito	—.—	—.—	Paso de Indios	12.40	13.25
Pampa de Agnia	15.25	15.30	Los Altares	14.25	14.30
Mallín Blanco	—.—	—.—	Las Plumas	16.00	16.10
Languiñeo	16.40	16.45	Las Chapas	—.—	—.—
Las Salinas	—.—	—.—	Dolavon	18.30	18.35
Arroyo Pescado	—.—	—.—	Gaiman	—.—	—.—
Esquel	19.15	—.—	Trelew	19.15	—.—

SERVICIO EXPRESO POR TECKA

MIERCOLES — VIERNES — SABADOS IDA	LLEGA	SALE	LUNES — VIERNES — DOMINGOS VUELTA	LLEGA	SALE
Trelew	—.—	8.00	Esquel	—.—	8.00
Gaiman	—.—	—.—	Tecka	9.30	9.40
Dolavon	8.35	8.40	Pampa de Agnia	11.10	11.15
Las Chapas	—.—	—.—	C. Ginebra Chico	—.—	—.—
Las Plumas	11.20	11.30	El Pajarito	—.—	—.—
Los Altares	—.—	—.—	Paso de Indios	12.15	12.55
Paso de Indios	14.00	14.45	Los Altares	—.—	—.—
El Pajarito	—.—	—.—	Las Plumas	15.35	15.45
C. Ginebra Chico	—.—	—.—	Las Chapas	16.50	16.55
Pampa de Agnia	15.45	15.50	Dolavon	18.10	18.15
Tecka	17.15	17.20	Gaiman	—.—	—.—
Esquel	19.00	—.—	Trelew	19.00	—.—

Empresa de Transporte "BAHIA"

DIAS HABILES (Rawson a Playa)		DIAS FERIADOS (Rawson a Playa)	
6.10	15.10	8.10	16.10
7.10	16.10	9.10	17.10
8.10	17.10	10.10	18.10
9.10	18.10	11.10	19.10
10.10	19.10	12.10	20.10
11.10	20.10	13.10	21.10
12.10	21.10	14.10	22.10
13.10	23.10	15.10	
14.10			

EXCURSIONES Y VIAJES ESPECIALES DIRIGIRSE A:

INMIGRANTES 363 — RAWSON.

HOSPITALES
(Salud Pública)

RAWSON
R.C. Jones y Roca
T.E. 81260

TRELEW
Pellegrini y 28 de Julio
T.E. 29604

PUERTO MADRYN
Pujol 247 — T.E. 72240

ESQUEL
25 de Mayo 150
T.E. 2414 / 2225

GAIMAN
E. Tello s/n T.E. 202

TREVELIN
T.E. 32

C. RIVADAVIA
H. Yrigoyen 950
T.E. 2541/42/43/44/45

LINEA 28 de JULIO

SOCIEDAD COOPERATIVA DE TRANSPORTES LIMITADA TRELEW - CHUBUT

HORARIOS TEMPORADA INVIERNO

A REGIR DESDE EL 26-4-82

Lunes a Sábados:
TRELEW a PUERTO MADRYN

	(x)			(x)				
Trelew sale:	7.15	9.15	11.30	13.50	16.00	18.00	20.00	21.45
Madryn llega:	8.25	10.25	12.40	15.00	17.10	19.10	21.10	22.55

PUERTO MADRYN a TRELEW

		(x)		(x)				
Madryn sale:	7.00	9.00	11.10	14.00	16.00	18.00	20.00	21.30
Trelew llega:	8.10	10.10	12.20	15.10	17.10	19.10	21.10	22.40

Domingos y Feriados:
TRELEW a PUERTO MADRYN

Trelew sale:	9.30	11.30	13.30	18.00	20.00	21.30
Madryn llega:	10.40	12.40	14.40	19.10	21.10	22.40

PUERTO MADRYN a TRELEW

Madryn sale:	8.00	11.00	13.30	18.00	20.00	21,30
Trelew llega:	9.10	22.10	14.40	19.10	21.10	22.40

Lunes a Viernes (Temporada escolar):
DOLAVON - 28 DE JULIO - DOLAVON

DOLAVON sale:	28 DE JULIO llega:	28 DE JULIO sale:	DOLAVON llega:
5.40	6.05	6.10	6.35
12.00	12.25	12.30	12.55

Lunes a Viernes:
RAWSON - TRELEW - GAIMAN - DOLAVON

	(v)	(a)	(v)	(a)	(v)	(a)
Rawson sale:	—.—	—.—	—.—	14.10	—.—	—.—
Trelew llega:	—.—	—.—	—.—	14.35	—.—	—.—
Trelew sale:	9.30	11.00	13.10	14.40	17.30	19.30
Gaiman llega:	10.10	11.25	13.40	15.10	18.10	19.55
Gaiman sale:	10.15	11.30	13.45	15.15	18.15	20.00
Dolavon llega:	11.00	11.55	14.20	15.40	18.55	20.30

DOLAVON - GAIMAN - TRELEW - RAWSON

	(a)	(v)	(a)	(v)	(v)	(a)
Dolavon sale:	5.15	6.40	11.30	13.30	17.00	19.00
Gaiman llega:	5.45	7.20	11.55	14.10	17.40	19.25
Gaiman sale:	5.50	7.25	12.00	14.15	17.45	19.30
Trelew llega:	6.10	8.00	12.25	14.55	18.30	19.55
Trelew sale:	6.20	—.—	—.—	—.—	—.—	—.—
Rawson llega:	6.50	—.—	—.—	—.—	—.—	—.—

Sábados:
TRELEW - GAIMAN - DOLAVON

	(v)	(v)	(a)	(v)	(a)
Trelew sale:	9.30	13.10	15.00	17.30	19.30
Gaiman llega:	10.10	13.40	15.25	18.10	19.55
Gaiman sale:	10.15	13.45	15.30	18.15	20.00
Dolavon llega:	11.00	14.20	15.55	18.55	20.30

DOLAVON - GAIMAN - TRELEW

	(v)	(a)	(v)	(v)	(a)
Dolavon sale:	6.40	11.30	13.30	17.00	19.00
Gaiman llega:	7.20	11.55	14.10	17.40	19.25
Gaiman sale:	7.25	12.00	14.15	17.45	19.30
Trelew llega:	8.00	12.25	14.55	18.30	19.55

Domingos y Feriados:
TRELEW - GAIMAN - DOLAVON

	(v)	(a)	(v-a)
Trelew sale:	9.30	13.30	19.30
Gaiman llega:	10.10	13.55	20.10
Gaiman sale:	10.15	14.00	20.15
Dolavon llega:	11.00	14.30	21.00

DOLAVON - GAIMAN - TRELEW:

	(v)	(a)	(v-a)
Dolavon sale:	7.30	10.30	18.00
Gaiman llega:	8.10	10.55	18.40
Gaiman sale:	8.15	11.00	18.45
Trelew llega:	8.55	11.25	19.25

NOTA:

Los horarios marcados con (a) circulan por el asfalto.
Los horarios marcados con (v) circulan por el valle.
Los horarios marcados con (x) circulan directos desde y hacia Rawson.

Empresa de Transportes "RAWSON" S. C.

LUNES A VIERNES (Rawson sale)	LUNES A VIERNES (Trelew sale)	SABADOS (Rawson sale)	SABADOS (Trelew sale)	DOMINGOS Y FERIADOS (Rawson sale)	DOMINGOS Y FERIADOS (Trelew sale)
5.00 — 5.30 — 6.00	5.30 — 6.20 — 7.00	6.30 — 7.00 — 7.30	7.00 — 8.00 (7)		
7.00 — 7.50 — 8.10	7.30 — 8.30 — 8.50	8.30 — 9.00 — 9.30	9.00 — 9.30	8.00 — 8.30	8.00 — 9.00
8.50 — 9.10 — 9.30	9.10 — 9.30 — 10.10	10.30 — 11.00	10.00 — 10.30	9.00 — 9.30	9.30 — 10.00
10.10 (7) — 10.30	10.30 — 11.30	11.30 — 13.00	11.00 — 12.30	10.30 — 11.00	10.30 — 12.00
11.10 — 11.30	11.50 — 12.10	13.30 — 14.00	13.30 — 14.00	11.30 — 12.30 (7)	12.30 — 13.00
12.30 — 12.50	12.50 — 13.10 (7)	15.00 — 15.30	14.30 — 15.00	14.00 — 14.30	13.30 — 15.30
13.30 — 13.50	13.50 — 14.30	16.00 — 17.00	16.00 — 17.00	15.30 — 17.00	16.00 — 16.30
14.10 — 14.30	14.50 — 15.10	17.30 — 18.30	17.30 — 18.00	17.30 — 18.00	18.00 — 18.30
15.10 — 15.30	15.50 — 16.10	19.00 — 20.00	19.00 — 19.30	19.00 — 19.30	19.30 — 20.00
15.50 — 16.30	17.30 — 17.50	20.30 — 21.10	20.00 — 20.30	20.30 — 21.20	20.30 — 21.10
16.50 — 17.10	18.30 — 18.50	22.00 — 24.00	21.10 — 23.00	22.00 — 24.00	23.00 — 01.00
18.10 — 18.30	19.10 — 20.10 (7)		01.00		
19.10 — 19.30	20.30 — 21.10				
19.50 — 21.10	23.00 — 01.00				
22.00 — 24.00					

EXCURSIONES Y VIAJES ESPECIALES DIRIGIRSE A:
CASTELLI 347 — T.E. 81915 — RAWSON — CHUBUT

Farmacias de turno

DIA	RAWSON	TRELEW	PTO. MADRYN
Dom. 19	"BELGRANO"	"LUJAN — YRIGOYEN"	"DEL PUEBLO"
Lun. 20	"RAWSON"	"QUEROL — PUGH"	"MADRYN"
Mar. 21	"ROCA"	"PLAZA — ITALIA"	"MODERNA"
Mier. 22	"BELGRANO"	"TRELEW — AVENIDA"	"SUAREZ"
Jue. 23	"RAWSON"	"SABIN — YRIGOYEN"	"CENTRAL"
Vie. 24	"ROCA"	"LUJAN — PUGH"	"DEL PUEBLO"
Sáb. 25	"RAWSON"	"QUEROL — CHUBUT"	"MADRYN"

DIRECCIONES DE FARMACIAS

RAWSON

F. "Belgrano"	Avda. Sarmiento y Vacchina	T.E. 81178
F. "Roca"	Mariano Moreno 574	T.E. 81247
F. "Rawson"	Belgrano y Luis Costa	

TRELEW

F. "Plaza"	Rivadavia 343	Tw.
F. "Pugh"	Hernández y Lamadrid	Tw.
F. "Trelew"	San Martín 1168	Tw.
F. "Chubut"	España 30	T.E.21369
F. "Sabin"	Colombia esquina Chiclana	Tw.

RAWSON

F. "Italia"	Italia 156	T.E. 21206
F. "Lujan"	San Martín 757	T.E. 20658
F. "Avenida"	Hipólito Yrigoyen 1046	T.E. 21531
F. "Querol"	25 de Mayo 401	T.E. 21263
F. "Yrigoyen"	Hipólito Yrigoyen 835	T.E. 21497

PUERTO MADRYN

F. "Madryn"	Juan Muzzio y Necochea	
F. "Moderna"	B. Mitre y Sarmiento	T.E. 71283
F. "Suarez"	Avenida Gales 711	
F. "Central"	25 de Mayo 272	T.E. 71866
F. "Del Pueblo"	Roque Saenz Peña 195	T.E. 71803



— Se me ocurre que este domingo estarás muy cansado después de esta seguidilla de festejos y celebraciones que hemos tenido en la ciudad. Cien años de vida de una escuela, recordados junto con el aniversario de Rawson, movilizó a mucha gente entusiasta por darle el brillo que merecía la oportunidad.

Dialoguitos ciudadanos de Prudencio y Espinoso



— Lo que más quedará grabado en el recuerdo de los capitalinos posiblemente sea la presencia de las maestras que pasaron por la escuela, en especial las señoras de Rossi, Medina y Gutiérrez, que recibieron innumerables muestras de cariño de sus ex alumnos.

— Y hablando de ex alumnos, la gran cena que se realizó en el Club Germinal dio lugar a una celebración paralela Ese mismo día cumplía su aniversario de bodas el matrimonio de Delia y Antonio Vanni y ellos lo festejaron muy bien bailando unos tanguitos con la música del maestro Cilano.

— Siguiendo con los homenajes, te cuento que a quien agasajarán en los próximos días será al secretario General de la Gobernación. Los empleados de la Dirección de Vehículos Oficiales le testimoniarán su reconocimiento por lo que hizo el capitán Arbizu para mejorar su situación escalafonaria. Los muchachos están contentos y, al mejor estilo de las viejas épocas, han programado una cena criolla.

— Después de los embates que ha sufrido en los últimos días, me imagino que el homenajeado capitán sabrá capitalizar este triunfo para levantar su alicaída figura.

— Te habrás enterado que ya han comenzado a emitirse las señales del Canal 3 de Rawson. Si bien tienen carácter de prueba, los televidentes pueden sintonizar la programación desde las 20.

— Al respecto me llegaron algunas quejas de abonados a los que no le han colocado la instalación correspondiente y están inquietos porque los días se pasan y no hay asomo de solución

— Lo que ocurre —según me comentaron— es que se agotó el cable indispensable para la extensión de la red troncal del circuito y se está a la espera de su llegada para continuar los trabajos. Me aseguraron que la reanudación será inmediata y que los técnicos trabajarán a todo ritmo entonces para cumplir con lo prometido.

— Otros que están muy nerviosos son algunos adjudicatarios del Barrio "2 de Abril". La conexión de los servicios no se ha hecho con la celeridad que se anunció, con los consiguientes contratiempos.

— Y quien ha andado infatigable como siempre en la búsqueda de las soluciones del caso es don Pedro Escalante, un verdadero caballero, que se merece el mayor de los respetos.

— Calculo que decís eso por las gratuitas críticas de que fue objeto por uno de los vecinos exaltados, cuado Don Pedro hace todo lo posible para que todo se arregle en el menor tiempo.

— Mi querido Espinoso, me voy a despedir Pero antes quiero decirte que nuestros lectores se han quejado de que prometemos algo y no cumplimos. El asunto del funcionario que utiliza vehículos oficiales para llevar alimentación a sus caballos en el Club Hípico está pendiente desde hace varias semanas.

— Nuestro olvido ha sido fatal, porque ahora parece que nuestras palabras han cortado el servicio. Hasta el domingo que viene.

Solución del juego

Calcular, afianzar, derrocar, sociedad, calmosos, rasrear, eferente, negable, undísono, carcamán decaedro, legitima, albarloar, encender, tambores, lechosos, querubes, embastar, eficacia, legación, aguantar, zambaigo, ecuestre, laudable, nimiedad, declama, dama.
Cuando se corre en busca del talento lo que se alcanza es la necedad.

CASA PRIETO

LA CASA QUE LO TIENE TODO
Y ALGO MAS

BAZAR — JUGUETERIA — REGALOS
ARTICULOS DE PESCA
(CARNADAS TODO EL AÑO)
BICICLETERIA Y REPUESTOS

Av. San Martín 475 T.E. 81194 Rawson

QUINIELA — AGENCIA OFICIAL

AGENCIA 1001

"LA GANADORA"

ESTAMOS PAGANDO SUS ACIERTOS
DESDE LAS 8, 15 Hs.
GANE DINERO Y ADMIRE NUESTROS
AUTENTICOS ARTICULOS ARTESANALES

Av. San Martín 483 Rawson T.E. 81194

KIOSCO Y MERCERIA

— EL DEDAL —

EN AV. SARMIENTO Y VACCHINA

DONDE ADEMAS DEL EXTENSO SURTIDO
EN MERCERIA, ENCONTRARA
INTERESANTES OFERTAS EN ROPA PARA
BEBES, NIÑOS, JOVENES, ESCOLARES,
Y NUMEROSAS NOVEDADES A PRECIOS
INCREIBLES

FIAMBRES Y EMPANADAS CASERAS
ESTABLECIMIENTO ELABORADOR

"LA EMPANADA"

A TODA HORA PREPARAMOS EN EL ACTO
EMPANADAS — PASTELES — CHURROS
BOCADITOS — TORTAS FRITAS
SANDWICHES — TORTAS — ETC.
LACTEOS — GASEOSAS — VINOS
POSTRES

Av. San Martín 535 Rawson T.E. 81586

Casa RAWSON

LA LIBRERIA DE TODO EL AÑO

ART. DE DIBUJO TECNICO — COMERCIAL
ESCOLAR Y NUESTRAS TRADICIONALES
OFERTAS EN BAZAR Y REGALOS

Av. Sarmiento 720 9103 Rawson T.E. 81907

AGENCIA 1003

CASA "LA SUERTE"

BUSQUE EN ESTE ESPACIO TODOS LOS DOMINGOS SU PREMIO DE LA:

LOTERIA NACIONAL

SORTEO DEL 18/9/82

1)	39076	6)	08422
2)	13640	7)	26073
3)	14222	8)	24281
4)	27080	9)	36176
5)	08632	10)	41509

PROGRESION 7

M. Moreno 719 (al lado de Welcome) Rawson

CONFITERIA SUREÑA

TORTAS — MASAS — MERENGUES
POSTRES
Sábados y domingos: EMPANADAS

Inmigrantes 286 TRELEW

"GALATTS" Turismo

* *PASAJES AEREOS INTERNACIONALES Y DE CABOTAJE*
* *PASAJES TERRESTRES*
* *SERV. ENCOMIENDAS*
* *RESERVAS*
* *AEROCHEQUERAS*
* *CREDITOS*
* *VIAJES ESTUDIANTILES*
* *EXCURSIONES*

****

HORARIOS PARA MICROS

SALIDAS PARA BUENOS AIRES
LA PUNTUAL: Miércoles, Domingos: 18,18 Hs. desde RAWSON.
EL CONDOR: Martes, Sábados: 18,18 Hs. desde RAWSON.

LLEGADAS DESDE BUENOS AIRES
LA PUNTUAL: Martes, Sábados: 20,30 Hs. llega a RAWSON.
EL CONDOR: Lunes, Viernes: 20,30 Hs. llega a RAWSON.

LLEGADAS DESDE BAHIA BLANCA
LA PUNTUAL: Lun., Mar., Jue., Sáb. 09,30 Hs. llega a RAWSON.

SALIDAS PARA COMODORO RIVADAVIA
DON OTTO: Lun., Mier., Vier., Dom. 09,18 Hs. desde RAWSON.
DON OTTO: Todos los días 20,00 Hs. desde TRELEW.

****

ABIERTO: LUNES A VIERNES 8,30 a 12 y 15 a 21,00 Hs.
SABADOS 9,00 a 13 y 17 a 21,00 Hs.

MORENO 719 T.E. 81143 RAWSON (CHUBUT)

ATENDIDA POR SUS NUEVOS DUEÑOS

ATALAYA DOCENTE

NOTICIAS OFICIALES

* Luego de cumplir con el plan de visitas periódicas a establecimientos de nivel medio y superior del Chubut, la Dirección de Educación Media y Superior informa, sobre la realización de la segunda gira de supervisión.

Dicha gira tiene como objetivos generales: evaluación de los logros obtenidos en el primer semestre del año escolar 1982; reajuste de aspectos técnico–pedagógicos del proceso enseñanza aprendizaje y de las experiencias en marcha; lectura y análisis de los cuadernillos sobre el curso de supervisión escolar del profesor Hansan; análisis de aspectos técnico -administrativos; recepción de sugerencias e inquietudes y brindar pautas de acción para el resto del período escolar.

* La Subsecretaría de Educación y Cultura del Chubut, por medio de becas de la Liga Naval Argentina" y las "Condiciones de Ingreso para la Escuela Nacional de Náutica Manuel Belgrano".

Los interesados en su consulta deberán dirigirse personalmente en el Edificio Legislatura, primer piso, de la ciudad de Rawson.

* La Universidad Nacional de la Patagonia San Juan Bosco –Facultad de Humanidades y Ciencias Sociales– por medio de su departamento de Letras y se incorporarán a la Biblioteca Central de la Universidad, pudiendo ser utilizados por otros interesados.

A través de esta iniciativa, se solicita la donación de ejemplares, a autores y poseedores de obras con estas características.

Las donaciones se recibirán en la asesoría de Comunicación Social de la Universidad, en el ex Hotel de Turismo de Comodoro Rivadavia.

* La Subsecretaría de Salud de la Provincia del Chubut informó que la dirección del Hospital Penna de la ciudad de Bahía Blanca, ha cursado invitación al jefe del Laboratorio de Anemias Nutricionales dependiente de dicha subsecretaría, doctor Andrés Carlos Marino, para desarrollar temas vinculados con el diagnóstico y tratamiento de las deficiencias de ácido fólico y vitamina B12, dentro del marco del programa de educación médica del mencionado nosocomio.

AGENDA MINISTERIAL

Sr. Ministro: no se olvide:

1) Un régimen de licencias para los docentes de Enseñanza Media y Superior, que puede ser el de la Nación hasta que se confeccione el propio, (algo hay en Asesoría Legal).
2) El Decreto de titularización de profesores de Enseñanza Media y Superior para este año.
3) El proyecto de la Residencia o el Hogar para alumnos en nuestra ciudad.
4) La equiparación de los cargos docentes secundarios con los de la Nación.
5) La terminación de la Escuela Nacional de Comercio de Rawson.
6) La construcción de la Escuela Primaria para el barrio "Islas Malvinas" de Rawson.
7) ¿Qué ocurrió con el proyecto EMER?
8) El pago de los $600.000 y $1.000.000, en forma proporcional a los profesores de Media.

MUY IMPORTANTE:

La Subsecretaria de Educación y Cultura del Chubut por intermedio de la Dirección de Educación Media y Superior informa que a partir del 1ro. y hasta el 30 de setiembre quedará abierta la inscripción para aspirantes que deseen cubrir interinatos y suplencias correspondientes al período lectivo 1983.

En todos los establecimientos provinciales de nivel medio y superior se brindará asesoramiento e información necesaria a todos los docentes interesados.

Asimismo y para evacuar consultas, también podrán dirigirse personalmente o por escrito al jefe del Departamento Clasificación Docente, Edificio Legislatura, 9103 – Rawson, Provincia del Chubut.

COMENTARIO:

ALEGRAOS UN POCO DOCENTES MEDIOS PROVINCIALES!

Es bueno coenzar un artículo con noticias gratas. En declaraciones efectuadas antes de viajar a BUENOS AIRES, la profesora Vilas afirmó que "se ha elevado de 12 a 13 puntos el índice total de una hora cátedra correspondiente al cargo de profesor" y que "las renumeraciones resultantes de la aplicación de la ley tendrán vigencia a partir del 1ro. de julio del corriente año". Realmente estas noticias son para inyectar un poco de optimismo entre los alicaídos profesores de enseñanza media, y ahora sólo resta que pronto se equiparen también los cargos directivos. No es posible que un Director de escuela secundaria, con la responsabilid-d que tiene, gane la mitad de lo que le corresponde a un JEFE DEL DEPARTAMENTO ADMINISTRATIVO. Es increíble pero muy cierto. Como ciertas son las palabras pronunciadas por nuestro Ministro de Educación Nacional Cdor. Cayetano Licciardo: "En cuanto al aspecto profesional, el objetivo principal es la revalorización ética y espiritual de la misión y la función docente. ESTO NO EXCLUYE añadió– LA REVALORIZACION MATERIAL EN CUANTO A LAS RETRIBUCIONES DOCENTES. "Por eso es necesario que los haberes de los cargos directivos sean renumerados como corresponden y sean tenidas muy en cuenta las palabras pronunciadas, por la profesora Vilas, que expresan: "Nuestro objetivo es adecuar las escalas no solamente a los niveles de Nación sino también obtener el ajuste necesario en cuanto a las diferencias entre el escalafón del personal de la administración y el perteneciente al personal docente".

NO MUY GRATO RESULTA: Iler en un diario católico que se publica en Buenos Aires, la solicitud de la directora de la escuela secundaria Nro. 10 de Pto. Madryn, para que todo aquel que pueda remita material didáctico a su establecimiento. Recordemos que esta escuela sufrió las consecuencias de un incendio, meses atrás. Decíamos que poco grato resulta la noticia por considerar que es lamentable que en nuestra pruvincia, siendo la tercera productora de petróleo, no pueda llegar con su ayuda a uno de los establecimientos, y la directora del mismo tenga que salir a "mendigar" públicamente en un órgano de prensa de alcance nacional.

Continuando con la Enseñanza Media hemos podido comprobar que algunas de nuestras sugerencias comienzan a ser tenidas en cuenta. Y así esta semana se ha podido ver a la Directora del organismo provincial haciendo visitas a establecimientos de su dependencia, y manteniendo reuniones con el personal docente. Muy bien, adelante.

En cuanto a la enseñanza primaria, el Lic. Carreras, debe haberse sentido un poco molesto sin duda por el cuestionamiento, justificado por cierto, de algunos directores de escuelas, en realción con los bajos salarios que cobran. Hemos hecho las averiguaciones del caso y realmente lo que ganan, ante tanta responsabilidad que les compete, es muy magro. Seguramente el Lic. Carreras estará pensando con su "staff" la manera más correcta de solucionar este problema, que tiende a agudizarse en el sentido de que da lo mismo ser maestro que directivo. La diferencia es mínima en cuanto a los haberes, y mucha en cuanto a responsabilidad se refiere. Lic. va a tener que estudiar bien a fondo este inconveniente. Otra cosa: aún no alcanzamos a comprender la desaparición de dos direcciones fundamentales, y que servían de apoyo a la tarea docente, son ellas: 1) La Dirección de Sanidad Escolar y 2) la dirección de asesoramiento psicopedagógico.

El nivel universitario tiende a enrarecerse por algunas medidas poco oportunas del secretario académico y el rector de la Universidad Nacional de la Patagonia. Sinceramente algunas personas comienzan a preguntarse si la gente que se encuentra en el recinto rectoral de la universidad desea mantener las carreras que se dictan en el valle, o si quieren que estas desaparezcan. Creemos que es hora que la gente del valle despierte y contemple esta alternativa, y que los negros nubarrones que se presentan en el horizonte se disipen, antes de que termine en tormenta de proporciones y nos encontremos un día con la noticia de que la Universidad Nacional de la Patagonia, sólo funcionará en la ciudad petrolera.

No podemos terminar esta nota sin agradecer la inestimable labor que está desplegando el Ministreo de Gobierno, Educación y Justicia en bien de los docentes provinciales. Prueba de ello fue el aumento de índice conque empezamos la nota. Ah..., Dr. Monje, no se olvide de la jubilación para los maestros nacionales que pasaron a provincia.



FRUTAS – VERDURAS

Y ALGO MAS

ANEXO VINOTECA

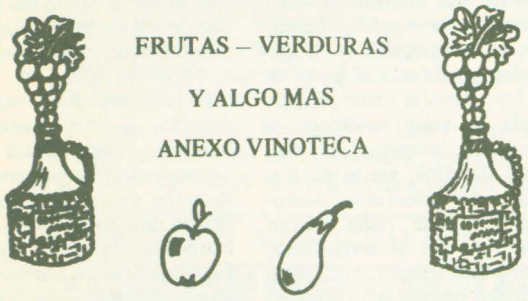

Av. Sarmiento 611 Rawson

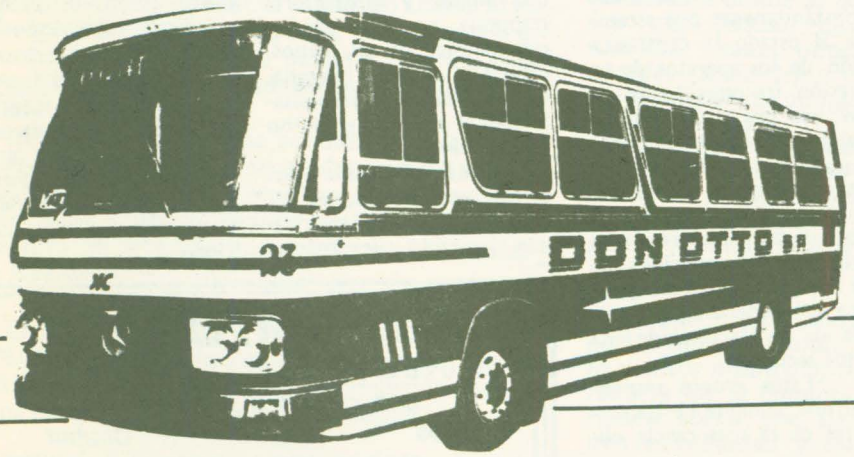

COMODORO RIVADAVIA - BUENOS AIRES

IDA

	LLEGA	SALE
BUENOS AIRES ..		21,00
BAHIA BLANCA ..	7,36	8,00
RIO COLORADO .	10,20	10,30
GRAL. CONESA ..	12,26	13,06
SAN ANTONIO O .	14,24	14,34
SIERRA GRANDE	16,19	16,29
PTO. MADRYN ...	18,22	18,32
TRELEW	19,27	20,07
C.RIVADAVIA	1,25	

VUELTA:

	LLEGA	SALE
C.RIVADAVIA		15,30
TRELEW.....	20,48	21,28
PTO. MADRYN ...	22,23	22,33
SIERRA GRANDE	0,26	0,36
SAN ANTONIO O .	2,21	2,31
GRAL.CONESA ...	3,49	3,59
RIO COLORADO .	5,55	6,05
BAHIA BLANCA ..	8,25	8,40
BUENOS AIRES ..	19,50	

TARIFAS

De las mismas se realiza un veinte por ciento de descuento a jubilados

TRELEW - BUENOS AIRES ..... $ 818.000
PUERTO MADRYN - BUENOS AIRES ..... „ 784.000
SIERRA GRANDE - BUENOS AIRES ..... „ 677.000

INFORMES y PASAJES:

Terminal de Omnibus: Belgrano 475 - T.E. 20143 - Trelew

PESCADERIA
EL SUEÑITO
Gran variedad en Pescados y Mariscos
Don Bosco 275-Trelew

80

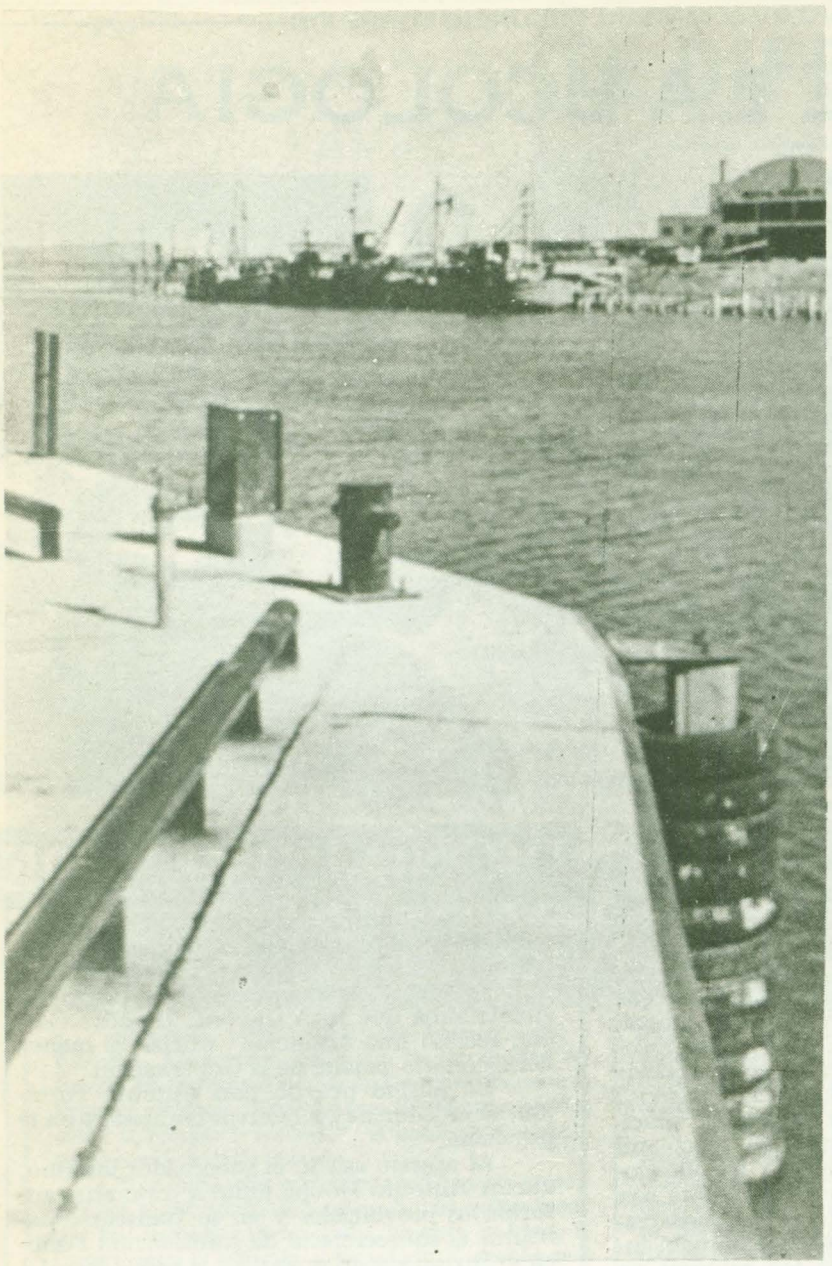

PESCA EN RAWSON: DE LA QUIEBRA A LA ESPERANZA

AVAL DE MONJE AL REPLANTEO DE LA EDUCACION A NIVEL PRIMARIO

LA JUSTICIA ES ACUSADA

El Regional

PERIODICO INDEPENDIENTE AL SERVICIO DE LA COMUNIDAD CHUBUTENSE

RAWSON (CHUBUT) 3 de octubre de 1982 - Nro 380 – Precio del ejemplar $8000.–

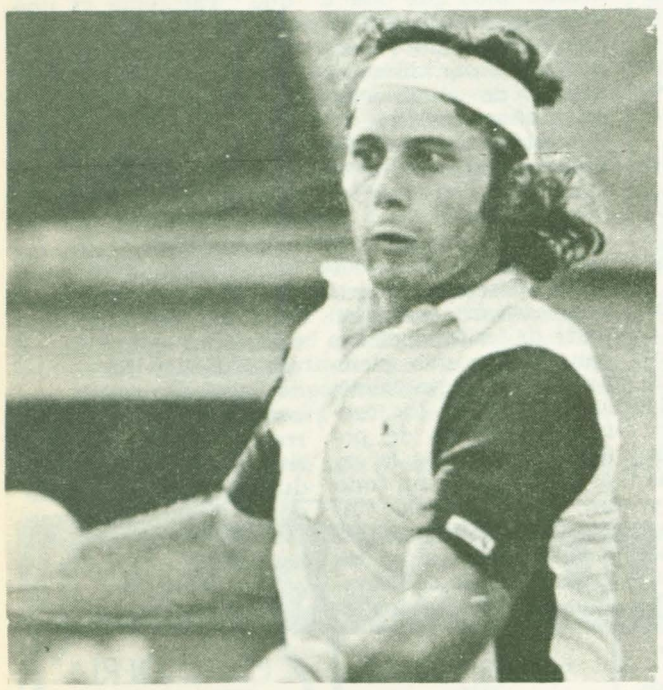

VILAS Y CLERC NO CONVENCIERON

ARGENTINA ELIMINO A ALEMANIA EN LA DAVIS

Sin llegar a convencer totalmente, Guillermo Vilas y José Luis Clerc derrotaron ayer a Alemania en la Copa Davis de tenis.

El triunfo argentino se consolidó con la victoria en dobles sobre los germanos Wolfgang Popp y Andreas Maurer quienes, por momentos, ofrecieron una resistencia inesperada.

El resultado del partido fue 6–2; 6–4 y 6–4, y previamente Clerc concluyó su extenuante enfrentamiento, iniciado el viernes, derrotando a Andreas Maurer en el octavo game pendiente.

El triunfo de Clerc fue, en definitiva, por 6–4; 4–6; 3–6; 6–3 y 6–2.

Con esta victoria, Argentina pasa nuevamente a la rueda de ganadores en la disputa por la tradicional "ensaladera de plata".



COMAR S. R. L.

MUEBLERIA – ARTICULOS DEL HOGAR – AUDIO – TV COLOR

PHILIPS – BGH – DREAN – LONGVIE – SIRENA – VOLCAN – TONOMAC

San Martín y Conesa – T.E. 81-532 – RAWSON(CHUBUT)

LAS MULTINACIONALES TAMBIEN MANEJAN EL CONSERVACIONISMO DENUNCIO TORREJON

LOS TIBURONES DE LA ECOLOGIA

La guerra de las Malvinas desnudó al colonialismo hasta sus repliegues más recónditos, según se desprende de las declaraciones formuladas a EL REGIONAL por el presidente de la Asociación Geográfica de la Patagonia, Antonio Torrejón.

Torrejón, quien también revista como asesor del Ente Patagonia Turística, debe ser —seguramente— una de las figuras más respetadas del área turístico – conservacionista en el país y si Chubut alcanzó un claro lugar de privilegio en ese terreno ha sido por su obra; como reconocen hasta los más parcos a la hora de los elogios.

Ante EL REGIONAL, el experto —que incluso desdeñó tentadoras propuestas de la OEA tiempo atrás, prefiriendo afrontar la dura realidad nacional— desgranó serias y válidas consideraciones sobre el desastre ecológico causado por los británicos en el Atlántico Sur y el manejo de las entidades conservacionistas por parte de las poderosas multinacionales.



Castro habla durante la celebración del Día Nacional del Turismo.

Al hablar de las perturbaciones ecológicas producidas por la flota inglesa en su incursión contra el país, Antonio Torrejón explicó que, aparte de los submarinos nucleares, la armada agresora trajo armamento atómico que aunque no hubiera sido utilizado entrañaba un serio peligro en el caso de que las naves que los llevaban sufrieran ataques.

En cuanto a las consecuencias que sufrió la fauna del área de operaciones, Antonio Torrejón indicó que "Hacer una evaluación o un arqueo final de conclusiones sobre las consecuencias todavía es imposible, porque se requiere un estudio ecológico acabado".

A pesar de todo, indicó que **"se está observando, en función de verificaciones anticipadas por biólogos y otros especialistas, una desaparición importante de ballenas".**

Los cetáceos —amenazados seriamente por una pesca indiscriminada, a cargo sobre todo de los rusos— aparecían en los radares con el perfil de submarinos, por lo que los británicos las aniquilaban sin mayores trámites.

Al respecto, el especialista reveló que "la matanza de ballenas que se produjo, hasta originó que el soberano consorte de Gran Bretaña, que es presidente de la Real Sociedad Protectora de Vida Silvestre, hiciera pública su preocupación".

MOVILIZACION

La depredación de las ballenas, incluso de aves detectadas por radares, movilizó rápidamente a la Asociación Geográfica (CAEG) de la Patagonia que, en una campaña proteccionista sin precedentes, alertó a todas las entidades conservacionistas del mundo sobre la brutal destrucción de la vida animal consumada por los ingleses directamente o por vía indirecta en el Atlántico Sur.

"La Asociación Geográfica de la Patagonia —narró Torrejón— asumió desde un principio, cuando se toman los primeros recaudos de recuperación de las Malvinas, su posición como entidad dedicada a la promoción histórica y cultural de la Patagonia y la conservación de todo su patrimonio natural".

"Al estar enterada que submarinos nucleares operaban en el área —informó— la Asociación comenzó a enviar a todas las entidades del mundo circulares escritas transmitiendo la preocupación de los lugareños por el peligro que entrañaban esos submarinos, capaces de provocar graves desequilibrios ecológicos en la región".

"Se enviaron —precisó— más de cinco mil circulares a los interlocutores lógicos que son las entidades conservacionistas del mundo, incluidos los sectores de los gobiernos agresores o asociados a la agresión, vinculados a la conservación y la ecología".

DECEPCION

Pero el esfuerzo dejó como saldo inicial, una amarga comprobación: el mundo del conservacionismo no es lo límpido que parece y sobre él ejercen también sus influencias las todopoderosas compañías multinacionales.

Según explicó el presidente de la AGP "Quizás por este contexto tan particular de Occidente, no recibimos respuestas oficiales".

"Las pocas respuestas recibidas provinieron de fundaciones independientes" ya que, y aquí lanzó el impacto, "la mayor parte de las fundaciones se alimentan de recursos de empresas multinacionales no muy desligadas de intereses entre los cuales el principal es hacer guerras, porque son fabricantes de armamentos o ambicionan recursos naturales que no han podido aprovechar y que les interesa, como el petróleo, y en función de eso les conviene cualquier cambio de status", remató.

Antonio Torrejón, un hombre conocido por la mesura de juicios y en su profundo conocimiento del tema que maneja, no vaciló tampoco en confesar que "En definitiva tuvimos una gran decepción porque creíamos que los movimientos conservacionistas involucran cierta pureza reivindicadora de ideales, pero descubrimos que pese a que tienen entre sus integrantes a gente valiosa e idealista por miles, sus niveles de conducción están en manos de gente que está dentro del contexto de intereses señalados..."

Después de aseverar, no sin una dosis de evidente desencanto, que por esas razones la gran parte de las fundaciones conservacionistas siempre terminan por alinearse detrás de los centros mundiales de poder, aseguró que la experiencia dejó con todo un saldo favorable: "Ahora —apuntó— sabemos quienes son en los aspectos de la conservación, la ecología, los individuos amantes de la naturaleza responsables e independientes y tenemos bien ubicados a los personeros de los grandes intereses que están metidos en los movimientos ecologistas".

Después de indicar que "Patagonia es uno de los ámbitos de mayor particularidad y posibilidades de asombro para los conservacionistas del mundo", añadió que precisamente por esa razón "siempre hemos tenido mucho tránsito de estos 'próceres' de la conservación y ahora sabemos adonde va cada uno de estos 'próceres' y adonde van estas organizaciones que muchas veces debajo del rótulo de la conservación hacen que durante la guerra, manifestaciones masivas y populares se produjeron en Estados Unidos y Francia en repudio al ataque contra la naturaleza perpretado por los británicos".

TURISMO Y FEDERALISMO, UN MODELO TRANSPORTABLE

En los ámbitos nacionales, sean oficiales o privados, se reconoce abiertamente en el Ente Patagonia Turística el organismo regional de mayor peso político propio en el álre lo que, esencialmente, le permite participar y hasta diseñar las grandes líneas políticas en la materia.

Antonio Torrejón resume así el espacio ganado por el Ente: "Turísticamente esta es la región más homogénea y más fuerte a la hora de hacer requerimientos, y también a la hora de la formulación de propuestas de políticas o recomendación de estrategias, está considerado como el nucleamiento principal en el país".

Subrayó también que "a la hora de las decisiones, por el peso de los fundamentos de los trabajos, el nivel de las presentaciones que acompañan a cada requerimiento, Patagonia se ha convertido en un sector de vital importancia para la marcha del turismo en el país".

EL ESQUEMA

Naturalmente, tales definiciones llevaron a consideraciones más amplias. ¿Por qué, por ejemplo, en otros ámbitos —aún cuando fueren más complejos— ese esquema, de clara raigambre federalista, no funciona?

¿Se trata, en rigor, de un modelo transportable a la economía u otros espacios?

Para Torrejón la respuesta es clara: a su juicio "el federalismo se tiene que nutrir de nucleamientos de este tipo, ya que las autonomías tienen que responder más a los intereses comunes de regiones homogéneas que a divisiones políticas".

Citando un caso extremo, puso como ejemplo a la balcanización del Africa hecha por los ingleses que luego terminó por generar conflictos de toda índole.

Por lo demás esbozó la teoría que "En la Argentina hay que reformular el país dentro de una nueva estrategia federal, debe reformulárselo a través de autonomías, debe fundarse un nuevo sistema de responsabilidades compartidas", insistió con vehemencia.

Además no dejó de señalar que "en el Ente se plantea una real vocación" para determinar claramente que "La regionalización hecha por el turismo es un camino posible para otras áreas".

En su opinión el del Ente Regional Patagonia Turística "es un modelo transportable dentro de tamaños homogéneos donde se justifica el agrupamiento. Por ejemplo, una estrategia de pesca", concluyó.

DIGNO HOMENAJE

La celebración en Rawson del Día nacional del Turismo a comienzos de semana fue el marco para un homenaje nunca tan merecido.

En efecto, al finalizar la cena el primer guardafauna qué tuvo Chubut, Hipólito García, recibió una distinción oficial de manos del secretario general de la Gobernación.

Lo mismo ocurrió con Antonio Torrejón, el creador de las reservas faunísticas en la provincia.

Al agasajo asistió el gobernador interino, doctor Antonio Monje, junto a otras altas autoridades provinciales y en su transcurso hablaron el subsecretario de Información Pública y Turismo, Carlos Castro, la presidente del Ente Regional Patagonia Turística, Rosa de González Bo, y Antonio Torrejón.

FABRICA DE SELLOS
RAWSON
Si de sellos se trata cuente con nosotros
DE URGENCIA: en 2 HS.
NORMAL: 24 HS.
Rivadavia 844
RAWSON CHUBUT

PESCADERIA
EL SUEÑITO
Gran variedad en Pescados y Mariscos
Don Bosco 275-Trelew

SOLAMENTE DIFERENCIAS FORMALES

BUENOS AIRES (APE. Por Federico Suárez).— A fines de agosto el costo de la canasta familiar ascendía a los 8.669.594 pesos y, según el INDEC, a principios de octubre se ubicará por sobre los 10 millones. El sueldo básico es de 2.800.000 pesos, y existen por lo menos 1.500.000 obreros desocupados.

Sin embargo, esta dramática realidad no inspira a las dos centrales obreras, cuyos dirigentes continúan anteponiendo diferencias formales a los problemas concretos de los obreros a quienes dicen representar: una, la CGT Azopardo, postergó a última hora el paro que venía anunciando; y la otra, la CGT de la calle Brasil llevó a la Casa de Gobierno un documento poco preciso, inconsistente, que para nada refleja la situación que viven los trabajadores.

En medios sindicales trasciende la información que la central obrera que maneja Jorge Triacca no levantó la huelga porque el gobierno concedió los 400.000 pesos adicionales, sino a raíz de las promesas oficiales de revisar la legislación laboral, de obras sociales y el anuncio de una rápida normalidad sindical.

Por su parte, tampoco la CGT que encabeza Saul Ubaldini se movilizó con objetivos claros. En realidad la marcha hacia la Plaza de Mayo fue aprovechada más por algunos grupos políticos partidarios para gritar sus consignas, que por los trabajadores para exigir soluciones a los problemas que padecen.

Las cúpulas no interpretan que si no se produce un cambio de 180 grados en la política económico—social las reivindicaciones obreras seguirán siendo comprimidas por la crisis. ¿Acaso el país no tiene la suficiente experiencia que le indica el camino a recorrer para recomponer la actividad productiva? ¿Acaso no existen los suficientes antecedentes para impugnar las medidas de tipo dirigista, como el control de precios y de salarios?.

Pues bien, las cúpulas obreras siguen insistiendo en viejas fórmulas falsas, como la de la concertación o como el reiterado pedido de que se aplique el control de precios. Frente a la gravedad de la situación esas cúpulas permanecen sujetas al interés de "jugar a la interna" y no de encarar francamente la acción que requieren los obreros para defender sus intereses.

Por ello es que las diferencias que existen entre "duros" y "blandos" entre brasileros y azopardistas, pasan desapercibidas ante la errónea estrategia seguida por los dos organismos.

Ni el oficialismo más grueso, como el de la CGT—Azopardo, ni las caminatas por las plazas de la CGT—Brasil son formas orgánicas para llevar adelante los reclamos obreros.

La decisión de postergar el paro le costó a la central obrera de Triacca casi su propia ruptura, mientras que la movilización de la primera CGT desenvolvió un conflicto entre Saul Ubaldini y Lorenzo Miguel. Por lo menos, los llamados asesores del "tordo" (así lo llaman sus amigos a Miguel) se quejan porque el dirigenre cervecero fue excesivamente coreado por los presentes en la movilización.

Mientras ocurren estas cosas, continúa adelante el proyecto de discutir la unidad de las cúpulas en el seno de las 62 organizaciones. Una nueva opción para que las dos organizaciones pretendan justificar su inútil existencia y postergar unos meses más la acción que los trabajadores requieren de los dirigentes.

LOS CONTROLES PERJUDICAN LA INVERSION

BUENOS AIRES (APE. Por Alberto Golpe y Flores).— Aún reconociendo que "la intromisión del Estado en la fijación de los precios constituyen a la larga un elemento distorsionante de efectos negaricos sobre la economía nacional", el gobierno estableció un control oficial de precios.

"Circunstancias excepcionales" son las invocadas por el Ministerio de Economía para aplicar medidas que considera inapropiadas. Se trata de frenar la carrera entre la inflación y los salarios y devolverle a estos el poder adquisitivo perdido. Precisamente un estudio reservado del Ministerio reconoce que la llamada canasta familiar, a fin de mes tendrá un valor superior a los 10 millones de pesos, mientras que los salarios industriales promedio, alcanzarán con los aumentos a los 3,9 millones de pesos.

Con la resolución se conforma también a la dirigencia gremial que venía efectuando reclamos en ese sentido. "Un control de precios estricto e integral" fue uno de los puntos que incluyó el petitorio presentado por la CGT—Brasil al presidente de la Nación, el día de la concentración en Plaza de Mayo.

En el justicialismo, no sólo el sector gremial es el que se siente reconfortado con la aplicación de precios máximos. Su dirigencia política se mostró igualmente entusiasmada, al punto que algunos sostienen que la medida, con las otras tomadas después del regreso de Whebe del Canadá, constituyen un giro de 180 grados en la política económica llevada a cabo desde que se inició el proceso desde 1976.

En el otro extremo, la Unión Industrial, se refirió en términos muy severos respecto del control de precios, señalando que "solamente actúa sobre los efectos de la inflación y sus secuelas conocidas, en lugar de atacar sus causas". La generalidad de las agrupaciones empresarias del campo, se pronunciaron asimismo en contra advirtiendo que "la veda de carne vacuna y el control de precios llevará a una inflación reprimida que producirá inevitablemente un nuevo rodrigazo".

CARTEZ recordó que la adopción de precios máximos para artículos de la canasta familiar "ya ha dado resultados nada favorables para otros momentos de la vida argentina" y anticipó que "las normas acarrearán mercado negro y desabastecimiento".

El comercio tuvo también algo que decir. El dirigente almacenero y de la UCR, Néstor García, después de adherir al sistema de concertación y de controles, denunció que "así como fracasó el primero, puede fracasar el nuevo intento, por falta de seriedad de las empresas industriales".

A la luz de pronunciamientos como los transcriptos, debe admitirse que en los conflictos y protestas que se vienen registrando se advierten profundos síntomas de una lucha de clases y sectores. A la restricción del consumo popular impuesta por Martínez de Hoz y Alemann, se piensa que la solución debe pasar forzosamente por el estímulo del consumo, en redistribuir el ingreso.

Se repiten experiencias y sucesiones ya históricas, como si fueran la verdadera disyuntiva. En un turno los liberales monetaristas restringen el consumo, y al otro, los populistas restringen los precios. Pero, mientras se disputan la distribución del ingreso nacional, este permanece estancado, porque ambas políticas soslayan el problema de fondo que está referido a la falta de inversión.

El precio de un bien o el salario, como precios de la fuerza de trabajo, no pueden ser determinados arbitrariamente por decreto. El precio tiene que estar determinado por el tiempo de trabajo socialmente necesario para producir el bien y enviarlo al mercado; así como el salario tiene que estar determinado por lo que necesita un obrero para reproducir su actividad al día siguiente, darle techo a su familia, educarla, vestirla, y darle esparcimiento.

Es necesario que tanto precios como salarios se correspondan con la realidad, con los costos, porque lo que no se paga como costo se pagará con emisión sin respaldo que es el impuesto aplicado a toda la comunidad y especialmente a los trabajadores, o con una presión tributaria desmedida y arbitraria que saboteará las posibilidades de inversión.

A LA ARGENTINA LE FALTA VERDAD

BUENOS AIRES (Especial de APE). Amplias coincidencias revelan los análisis políticos efectuados en la prensa especializada para hacer el diagnóstico de la situación nacional, aunque presentan después nítidas diferencias en los tratamientos que proponen

Desde un extremo político a otro, se está de acuerdo en que "los argentinos percibimos que estamos al borde del caos y la disgregación" como dice la revista Criterio que traduce el pensamiento social de la Iglesia.

En su último número el quincenario asegura — después de hacer referencia al fracaso del proceso militar— que a la vida "pública argentina le falta verdad. Nadie reconoce los errores. No se asumen las responsabilidades. No es que se trate —explica— de que los males de nuestro país se laven buscando culpables, pero sí debe haber responsables, la responsabilidad es no sólo una medida de los actos de gobierno sino también un reaseguro y un respaldo que brinda seguridad a los que no deciden, a los que no son consultados y no tienen acceso al poder".

En el mismo tono, el semanario desarrollista El Nacional, precisa en su nota de tapa del número aparecido el jueves pasado que "hasta tanto no se produzca un sinceramiento total en tres puntos fundamentales —guerra por Las Malvinas, manejo económico del Proceso y situación de detenidos y desaparecidos— será imposible que el país avance hacia el futuro libre de ataduras.

¿Qué impide ese sinceramiento? se pregunta retóricamente el vocero oficial del MID. "Evidentemente — expresa— una compleja maraña de complicidades abonada sobre un fondo de corrupción, que se fue tejiendo durante estos seis años pasados. Hay que evitar que el país entero pague por esas culpas".

En este punto, mientras Criterio manifiesta que "hay que aplicar la solución del amor, que es la base de nuestra vida cristiana", El Nacional sin descartar el argumento moral, destaca que el reclamo tiene un indudable componente político. En ese sentido califica a la recomposición de la Junta Militar como "una mera formalidad" que deja —asegura, al analizar las pronunciaciones del general Flouret y del contralmirante Zaratiegui, como la polémica Alemann —Massera— intactas las causas de las diferencias y los malestares detectados en el seno de las tres armas.

Al distinguir que las Fuerzas Armadas son indispensables en cualquier proyecto nacional, les reclama una pronta definición política que no puede eludir el sinceramiento indispensable.

Ya en otro tono, la revista Quehacer Nacional de tendencia peronista, después de adelantar que el fracaso del Proceso anuncia que "ahora es nuestro turno" expresa que "el desastre, la frustración y la experiencia actual, deben servir para que los argentinos sepultemos para siempre el poder político de las instituciones militares. Ni fiscales de la República, ni reserva moral. Soldados de la patria, al servicio de lo nacional".

Otra revista peronista, Palabra Argentina, advierte sin embargo que si bien "el repudio del pueblo argentino al proceso militar es unánime, distingue sin embargo, a los hombres del gobierno militar y a los hombres de las Fuerzas Armadas. No quiere la disolución de las instituciones militares porque en ellas responsa, a pesar de todo, la garantía del retorno al imperio de la ley".

De tal manera exige "autocrítica". "No interesan las investigaciones —dice— sino la verdad, no interesa la revancha sino la justicia. Y a las Fuerzas Armadas es a quienes toca hoy la responsabilidad de su propio enjuiciamiento, en el único trámite que puede abrir la perspectiva histórica de reconciliación con el pueblo".

NUEVA FORMULA DE LA FUERZA

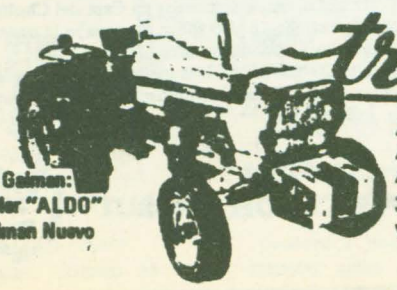

tractores DEUTZ

AX 80 - NUEVO MOTOR
AX 100 - NUEVO DISEÑO
AX 120 - NUEVA FORMULA
3 modelos, 3 colosos de 72 - 90 y 120 caballos de fuerza

En Gaiman: Taller "ALDO" Gaiman Nuevo

ARHA S.C.
CONCESIONARIO DEUTZ
Gales y Arreghino - TRELEW

"JELMAR"
TIENDA Y MERCERIA
SE FORRAN BOTONES
SE COLOCAN BROCHES
Y HACEN OJALES A MAQUINA
A.P. Bell 127 TRELEW

LA JUSTICIA OTRA VEZ EN EL BANQUILLO

Nuevamente en lo que va del año, el Poder Judicial de la Provincia es amenazado por los oleajes de un escándalo.

Se trata de la supuesta reaparición del ex juez Aldo César Luna, separado de su cargo al comprobársele la comisión de serios delitos utilizando su cargo de magistrado en lo Civil, Comercial y Laboral.

En esta oportunidad, una versión periodística lo ubicó en Comodoro Rivadavia ejerciendo la profesión de abogado bajo un nombre supuesto y presuntamente amparado por un alto funcionario, el procurador fiscal del Juzgado en lo Criminal y Correccional Nro. 2 de esa ciudad, doctor Mario José Centeno.

El suceso, que nuevamente pone en tela de juicio al Poder Judicial, podría terminar con la formación de un Tribunal de Enjuiciamiento, solicitado al Superior Tribunal de Justicia por el propio Centeno quien, envuelto en el incipiente suceso, aclaró su posición en declaraciones exclusivas a EL REGIONAL.

Aldo César Luna fue separado de su cargo este año mediante una drástica sentencia producida por el Tribunal formado para someterlo a juicio.

El proceso, que se ventiló en medio de una inusual expectativa, también envolvió a otras figuras, como la del dirigente peronista Luis Aníbal Sassi, a quien se lo sindicaba como cómplice del magistrado sancionado.

Cuando la turbulencia parecía agotada, se produjo una supuesta reaparición del enigmático Luna en territorio provincial pese a su condición de prófugo de la justicia penal, adonde fue girada su aún inconclusa causa.

Pero no se trato solamente de la aparición del juez, supuesta o real, sino que los rumores envolvieron rápidamente al doctor Néstor Mario Centeno, el procurador fiscal citado el lunes último por el Superior Tribunal de Justicia antes que la versión tomara estado público a través de un matutino trelewense poco afecto a las espectacularidades.

La versión en cuestión indicó que Luna desempeñaba la profesión de abogado con un nombre falso y era amparado por Centeno.

INICIATIVA

Centeno, quien fue realmente amigo de Luna en La Plata, no vaciló en salir al cruce de los comentarios que lo incriminaban y, además, requirió que se le forme un Tribunal de Enjuiciamiento para determinar "la limpidez de mi conducta", según asevera en su presentación (ver recuadro).

Por lo demás, también entrevistó a altos funcionarios para dejar aclarada su posición y formuló declaraciones exclusivas a EL REGIONAL.

DESCARGO

El fiscal, que también fue alto funcionario de la Municipalidad de la localidad santacruceña de Caleta Olivia en los tramos iniciales del Proceso de Reorganización Nacional, no vaciló en señalar que las versiones "sin inexactas, infundadas, producto de una calumnia que oportunamente me llevará a iniciar las acciones legales que correspondan y contra quien fuere el responsable de tales infundios".

Con energía y cierta irritación, comentó su solicitud de formación del Jury afirmando que "mi hombría de bien no permite que se involucre en actos de esta índole".

SOLICITUD DE JURY

Tengo el honor de dirigirme al señor Presidente, con motivo de las actuaciones relacionadas con el pedido de informes que me fuera solicitado por ese Honorable Tribunal en el día de ayer.

La circunstancia de haber aparecido en un matutino local –que adjunto, págs. 1 "in fine" y 2– una noticia referida al ex magistrado Dr. Aldo César Luna y donde se me involucraría con los hechos reñidos con el cargo de Procurador Fiscal que desempeño, poniendo una sombra de sospecha sobre la conducta que debe observar un funcionario de mi categoría y herido también en mi decoro personal, solicito al señor Presidente: a) Se clausuren las actuaciones iniciadas y se forme el Tribunal de enjuiciamiento que prevé la ley, para dilucidar de tal manera la limpidez de mis actos. b) Si he sido denunciado, se me corra vista de la denuncia para saber nombre y domicilio del denunciante, a fin de promoverle las acciones y reparaciones de ley.

LA RELACION

Luego, Centeno admitió que fue amigo del ex juez señalando que "lo conozco desde hace 15 años, desde La Plata, tuve una relación amistosa y vinimos juntos al sur, traídos por la misma persona. El se quedó en Trelew y yo me fui a Comodoro Rivadavia".

El cuestionado funcionario judicial aseguró, por otra parte, que "Desde el momento en que el doctor Luna se hizo cargo de su Juzgado y yo de mi fiscalía, jamás el doctor Luna fue a Comodoro Rivadavia. Nunca, jamás concurrió a Comodoro Rivadavia", reiteró y añadió rápidamente que "después del Jury donde lo declaran culpable con pase a sede penal, no he visto al doctor Luna ni he tenido contacto con él, ya sea espitolar o telefónicamente".

Centeno, por lo demás, negó que Luna hubiera estado en Comodoro "y si estuvo, no estuvo conmigo", insistió terminantemente, para acotar, de paso, que "todo esto es producto de una mente calenturienta".

¿CAMPAÑA DE DESPRESTIGIO?

El fiscal Centeno, de conocida trayectoria en el sur de Chubut y el norte de Santa Cruz, ve en la denuncia que reflota el "caso Luna" una campaña orientada a desprestigiar a la Justicia del Chubut.

"Es posible –indicó– que exista una campaña deliberada en deteriorar a la Justicia, porque ni Ripley hubiera tenido la inventiva de decir que yo me dedico al ejercicio privado de la profesión, o que yo he estado con Luna, o mil infundios más".

"Sencillamente –sostuvo– me han elegido a mí como que alguien se acordó del caso Luna".

De todas maneras, no puedo precisar desde que sectores podría provenir tal campaña y arriesgó la hipótesis de que su condición de fiscal pudiera haber llevado a alguna persona, cargada de algún resentimiento, a formular la denuncia ante, posiblemente, la primera instancia que después trasladó las actuaciones al Superior Tribunal.

Entre tanto, queda por comprobar si Luna estuvo realmente en Comodoro, cosa que, de ser cierta, implicaría un acto rayano en la locura dada su condición de prófugo y sus inconfundibles características físicas que lo pondrían en evidencia rápidamente.

Por otra parte, más insólito resulta que reaparezca en Chubut para, nada menos, ejercer la profesión bajo un nombre falso lo que, indefectiblemente, agravaría más aún su de por sí complicada situación.

CHUBUT TIENE FUTURO

MINISTERIO DE BIENESTAR SOCIAL

INSTITUTO PROVINCIAL DE LA VIVIENDA Y DESARROLLO URBANO
LICITACION PUBLICA Nro. 1/82

OBJETO: "CONSTRUCCION 350 VIVIENDAS UNIFAMILIARES Y SU CORRESPONDIENTE INFRAESTRUCTURA EN COMODORO RIVADAVIA".
PRESUPUESTO OF. TOPE MAXIMO: $ 106.807.135.799.– (JUNIO/82)
PLAZO DE EJECUCION: 776 días corridos calendarios.
CAPACIDAD TECNICO – FINANCIERA: $49.549.702.174
LUGAR DE VENTA Y/O CONSULTA: Instituto Provincial de la Vivienda y Desarrollo Urbano, hasta 10 días hábiles antes de la fecha de apertura de la licitación – Departamento Licitaciones y Compras, Don Bosco y San Martín, Rawson (Chubut), Casa del Chubut – Paraguay 876 – Capital Federal.
LUGAR Y FECHA DE APERTURA: Instituto Provincial de la Vivienda y Desarrollo Urbano, Don Bosco y San Martín, Rawson, Chubut, el día 3 de noviembre de 1982 a las diez (10) horas.
VALOR DEL PLIEGO: $ 20.000.000.–. El pago de los pliegos en Casa del Chubut se efectuará contra entrega de giro sobre Rawson a la orden del Instituto Provincial de la Vivienda y Desarrollo Urbano.

PROVINCIA DEL CHUBUT

MUNICIPALIDAD DE RAWSON

AVISO DE LICITACION

Llámase a Licitación Pública Nro. 2/82 para el día 27/10/82, a las 11,00 horas, para la concesión y explotación de la Cancha de Tennis Municipal, y concesión, instalación y explotación de un kiosco escaparate, ubicados en el Balneario de Playa Unión.
VALOR DEL PLIEGO: $ 300.000.–
APERTURA: 27 de Octubre de 1982, a las 11,00 horas.
LUGAR: Municipalidad de Rawson – Mariano Moreno 650 – Rawson – Chubut.
PLIEGOS Y CONSULTAS: Dirección de Ecología y Saneamiento, de la Municipalidad de Rawson, Moreno 650, Rawson, Chubut, en días hábiles de 07,30 a 11,30 horas.

CHUBUT TIENE FUTURO

MINISTERIO DE ECONOMIA SERVICIOS Y OBRAS PUBLICAS

DIRECCION GENERAL DE SERVICIOS PUBLICOS
LICITACION PUBLICA No.18/82

MOTIVO: "Adquisiciones de equipamiento para la repetidora de TV de Río Mayo".
PRESUPUESTO OFICIAL: $3.000.000.000.
GARANTIA DE OFERTA: $ 30.000.000.
CONSULTA Y ADQUISICION DE PLIEGOS: En la Dirección General de Servicios Públicos – 25 de Mayo y Belgrano Rawson Chubut, o en Casa de la Provincia del Chubut– Paraguay 876, Capital Federal.
ACTO DE APERTURA Y PRESENTACION DE LAS OFERTAS: En la Dirección General de Servicios Públicos, el día 10 de Noviembre de 1.982 a las 11:00 horas.
VALOR DEL PLIEGO: $ 1.000.000.
NOTA: La venta de los pliegos en Casa de la Provincia del Chubut, se efectuará contra entrega de giro sobre Rawson, a la orden de: Contador General y Tesorero de la Provincia del Chubut.

PROVINCIA DEL CHUBUT

CHUBUT TIENE FUTURO

MINISTERIO DE ECONOMIA, SERVICIOS Y OBRAS PUBLICAS

DIRECCION GENERAL DE OBRAS PUBLICAS

LICITACION PUBLICA Nro. 8/82

OBRA: CONFITERIA EN LA HOYA "ESQUEL CHUBUT".
PLAZO DE EJECUCION: 240 días.
PRESUPUESTO OFICIAL: $ 6.912.000.000.–
GARANTIA DE OFERTA: $ 69.120.000.–
VALOR DEL PLIEGO: $ 6.000.000.–
FECHA DE APERTURA: 4 de noviembre de 1982 – 11,00 horas. La apertura se realizará en el Ministerio de Economía, Servicios y Obras Públicas, sito en 9 de julio Nro. 268–280 de Rawson, Chubut. Los pliegos podrán ser consultados y/o adquiridos en la Oficina de Compras de la Dirección de Administración de Servicios y Obras Públicas y en Casa del Chubut, Paraguay 876 de Capital Federal. El pago de los mismos se efectuará con cheque o giro sobre Rawson a la Orden del señor Tesorero y Contador General de la Provincia del Chubut.

PROVINCIA DEL CHUBUT

CHUBUT TIENE FUTURO

MINISTERIO DE ECONOMIA, SERVICIOS Y OBRAS PUBLICAS

ADMINISTRACION DE VIALIDAD PROVINCIAL

LICITACION PUBLICA Nro. 9–AVP–82

OBJETO: Adquisición Equipos Viales.
PRESUPUESTO OFICIAL: $ 22.800.000.000.–
VALOR DE VENTA DEL PLIEGO: $ 1.000.000.–
FECHA DE APERTURA DE LAS PROPUESTAS: Día 27 de octubre de 1982 a las 11,00 horas en Sede Central de A.V.P. Rawson (Chubut).
LUGAR DE VENTA DE LOS PLIEGOS: Sede Central de A.V.P. y Casa del Chubut (Paraguay 876 – Capital Federal).
ACLARACION: La venta de pliegos en Casa del Chubut se efectuará contra entrega de giro sobre Rawson, a la orden de la Administración de Vialidad Provincial.
LUGARES DE CONSULTA: Los mencionados para la venta y en Delegación A.V.P. en Comodoro Rivadavia (Ruta Nac. Nro. 3, Bo. Industrial).

PROVINCIA DEL CHUBUT

UD. Y LA POLITICA

Por Caldén Rojo

LOS CANDIDATOS

Con el horizonte político ensombrecido por los pesados nubarrones de una deuda externa cuya negociación amenaza —por la necrofilia que caracteriza la política económica profundizada por el proceso militar— a aceptar condicionamientos que implican la continuidad de la política de MARTINEZ DE HOZ, más allá del autoritarismo que se agota, sin intentar el aprovechamiento de las posibilidades que ofrece la coyuntura afrontar el compromiso con la mirada puesta en la reconstrucción de nuestros organismos de producción, a partir de las industrias madres. A estas incertidumbres se une el riesgo cada día más cercano de un estallido social que gestan silenciosamente y en triple alianza la desocupación, el sub empleo y la insuficiencia salarial. No obstante, en la cima de la actividad partidaria nacional se ha desencadenado —casi alegremente— una carrera electoral que naturalmente necesita definir el perfil de sus abanderados.

Las fichas de afiliación todavía mantienen la humedad de las manos de los veedores judiciales que las distribuyeron entre las agrupaciones, es decir, todavía, prácticamente, no hay afiliados. Tampoco tenemos el reconocimiento oficial de los partidos políticos, de los que sólo queda una dirigencia prorrogada en sus mandatos originarios a partir de 1976. Pero ya tenemos candidatos!

Nuestra provincia no ha podido escapar a los efectos de esta ola ansiosa que reduce y enaniza la misión final de esta noble actividad. Los partidos se están moviendo en función de los intereses de sus facciones domésticas, sin cubrir vacíos de poder manifiestos donde son inexorablemente relevados.

El matutino CRONICA de Comodoro Rivadavia, en su editorial del día 16 del mes anterior ha empezado a desenvainar posibles candidaturas, no exentas de cierto tufillo localista. El cotidiano anuncia que el peronismo "histórico" se inclina por la figura del Dr. HEBE CORCHUELO BLASCO para ocupar el sillón del coronel Fontana. Al escribano ROQUE GONZALEZ, fundador del Partido Acción Chubutense y ex gobernador de la provincia, lo considera "número puesto" en su organización provinciana. El diario del Dr. DIEGO ZAMIT —veedor de la Democracia Cristiana— duda en cuanto se refiere a los posibles candidatos de Alem, limitándose a señalar las posibilidades de tres estrellas del firmamento radical: EDUARDO SAIGG (Presidente del partido), JUAN CARLOS ALTUNA (Ex intendente de la ciudad petrolera) y el ex gobernador MANUEL PIO RASO.

Una desapasionada visión de ese panorama, visto desde el Valle, hace inocultable algunas omisiones, no deliberadas, que provocan ciertos escozores en las filas de las organizaciones aludidas que desbordan el noreste del Chubut y que se alargan hasta tierra adentro.

Son muchos los radicales que señalan otros astros de su constelación: el ex senador JORGE OSCAR LOPEZ y el ex vice gobernador Dr. ATILIO VIGLIONE, que obviamente cuentan con adhesiones de rango provincial. Tampoco debemos prescindir de las manifiestas solidaridades que podría lograr el ex senador nacional HIPOLITO SOLARI IRIGOYEN en caso de que prosperen las gestiones interpuestas ante la Corte Suprema de Justicia por el apoderado del radicalismo para posibilitar su regreso al país, posibilidad de la que nos ocupamos hoy en esta columna, por cuerda separada.

— "Son todos buenos" sentenció un viejo afiliado que nos ayudó a desenredar la madeja, agregando "el problema es elegir al que pueda ganar", en un alarde de sabiduría popular.

****

ROJO, EL APODERADO

Desde el fiel de la balanza que denuncia las faltas a la neutralidad, que resultan obligatorias para las autoridades partidarias sobrevivientes, JORGE WASHINGTON ROJO, apoderado del Partido Justicialista, ha salido a cortar a través de una declaración a la prensa trelewense, el espíritu prescindente de la conducción legal del movimiento comprometido solamente en lograr la unidad de la caudalosa afiliación que caracteriza al peronismo. El objetivo final sería lograr por intermedio de la sensatez política la confección de una lista única que concilie todas las corrientes internas susceptibles de abrirse paso en el multitudinario seno partidario, es decir, lograr el más largo sueño acariciado por las bases del movimiento.

Para asegurar que su mensaje llegue a destino sin el entorpecimiento que naturalmente provoca la suspicacia con que siempre tropieza el duro oficio de la política, Rojo se adelanta a ellas ratificando su voluntad de renunciar a integrar listas o cargos en el futuro. Naturalmente lo hace a título personal, excluyendo las eventuales actitudes que puedan adoptar otros dirigentes.

****

SOLARI IRIGOYEN

Mientras Alconada Aramburú —agota sus recursos de jurista prestigioso para posibilitar el regreso al país de su correligionario y amigo HIPOLITO SOLARI IRIGOYEN, el ex senador nacional por Chubut ha formulado a la prensa francesa ásperas apreciaciones contra el gobierno militar al que reclama el levantamiento del Estado de Sitio, Libertad de los presos sin causa, un sinceramiento total sobre el problema de las Malvinas y la destrucción del aparato productivo. También pide explicaciones sobre los desaparecidos, problema al que Nicolaides ha negado posibilidad alguna de solución, desalentando esperanzas "para la realización de milagros".

Las gestiones hechas desde la cumbre conductora del radicalismo y las publicitadas declaraciones del político exiliado en París, ha producido ciertos temblores emocionales entre sus correligionarios chubutenses, sobretodo los de Puerto Madryn que implícitamente lo reconocían en la dupla NESTOR MORE—HIPOLITO SOLARI IRIGOYEN (en ese orden) en la cima de la conducción política radical alfonsinista de la ciudad balnearia, con proyecciones crecientes en todo el resto de la provincia. ¿Volverán las obscuras golondrinas...?

****

JUVENTUD PERONISTA

La prensa regional ha recogido los términos de un documento político elaborado por la Juventud Peronista del Barrio Alberdi de Trelew, que firman VIVIANA MOLINA, OSCAR ROBERTO ACUÑA y ELBA BEATRIZ QUEVEDO.

La declaración —que lleva fecha 19 de setiembre— abjura expresamente de toda mediocridad para emprender la reconstrucción nacional, reclamando un robustecimiento de la solidaridad política que exige la instancia histórica. Invoca en su respaldo al juicio del desaparecido jefe del movimiento: "al país lo sacamos entre todos los partidos políticos o no lo saca nadie". Señala con agudeza que emprender otro camino significa fortificar al enemigo, "que sin piedada castiga a todos por igual".

La falta de compromisos con el pasado, la necesidad vital de constituirse en protagonistas activos del proceso de cambio estructural que reclama la dura instancia que vivimos, convierte a la juventud en el analista más lúcido de la realidad que debemos enfrentar. Felicitaciones!.

****

LA LEY ELECTORAL

Mientras las fuerzas políticas avanzan en el camino absurdo del CAMPEONATO ELECTORAL, marginando la voluntad de cambio que diariamente se manifiesta desde todos los rumbos de la rosa de los vientos, pende amenazante sobre el destino de la Nación la espada de Damocles de la difusa Ley Electoral anunciada, que en estos momentos se labra prolijamente en ámbitos secretos por artesanos tradicionales de la disgregación nacional.

Los entretelones de la reciente Reunión de Gobernadores realizada en Salta ha mostrado —por lo menos la oreja— del valor de las cartas que esconden en su manga los "dedos de oro" de la trampa política. La estrategia estaría centrada en la atomización de las fuerzas partidarias. Un sello y "un grupo de amigos del proceso" son más que suficientes para institucionalizar un partidito que sustraiga voluntades de las legiones mayoritarias y que sume granitos de arena en el Colegio Electoral, donde —MEDIANTE LA ELECCION POR VIA INDIRECTA— se podría negociar una fórmula "amiga". Se especula con cierto equilibrio que presidiría los resultados electorales, lo que permitiría inclinar la balanza a favor del o de los partidos que se muestren más complacientes con las exigencias del continuismo.

Naturalmente para provocar la estampida dispersiva se cuenta con las presiones de todo el aparato estatal, sobre todo en las provincias del interior y el gran confusionismo organizado a través de los grande medios masivos de comunicación, ya orquestados contra todo impulsor de la unidad nacional para enfrentar la emergencia. Hay partidos que han sido proscriptos por los diarios y revistas cómplices y los medios que controla —directa o indirectamente— la censura oficial, facilitada por la ruinosa situación económica en que se encuentran casi la totalidad de las empresas informativas. El Dr. OSCAR ALENDE denunció el viernes pasado en el programa Tiempo Nuevo, que hacía siete años que no aparecía ante una cámara de televisión. En la antevíspera pudo hacerlo, pero enfrentado a la desfachatez política de ALVARO ALSOGARAY, constituído deliberadamente como eje del programa auspiciado por las grandes empresas multinacionales que rentan a Grondona y a Neustadt. Las proscripciones a que aludimos más arriba fueron notorias en el deliberado silenciamiento de algunas fuerzas de gran representatividad nacional y popular y la exaltación de organizaciones sietemesinas que sobreviven merced al calor de la incubadora oficial.

Los cálculos delirantes hechos sobre las alfombras rojas de los palacios invadidos nunca han podido concretarse con pueblos que debieron tributar sus valores más sagrados para reconciliarse con la verdad.

****

EL PAPEL DE LA CIENCIA

Una mentalidad facilista, mesíanica y paternalista se ha resistido tradicionalmente a reconocer la necesidad cada día más perentoria de acordar a las disciplinas científicas un rol creciente en la actividad política. Para demostrar esta afirmación bastaría dimensionar a ojo de buen cubero el abismo casi insondable que separa a la universidad argentina de los problemas estructurales que han postrado a la Nación, con la complicidad de quienes se aferran a desconocer las falencias básicas que nos condenan a la disgregación.

Bastaría invocar un hecho reciente para poner en evidencia los parentescos cada día más fuertes que vinculan la ciencia con la política: el multitudinario Congreso Mundial de la Ciencia Política realizado en Río de Janeiro, que congregó a más de MIL QUINIENTOS especialistas en esa disciplina, inaugurado por el presidente Figueredo, lo que obviamente tiene una valiosa connotación de orden político. En su mensaje de apertura Figueredo destacó la importancia del debate serio y responsable —fundado en las vanguardias del pensamiento científico como método insoslayable para la gestión estatal. El valor de este pronunciamiento adquiere relevantes valores al considerarse el carácter autoritario que define al gobierno brasileño, cuando su jefe responsable reconoce la posibilidad de la democracia depende de la capacidad de la dirigencia política para construirla hasta darle ribetes de expresión cultural de un pueblo, hasta este momento solo alcanzada en los países altamente desarrollados. La geografía mundial no conoce una democracia plena vigente en un pueblo castigado por el subdesarrollo.

Este tema llega a este tapete a través de la insistencia tozuda de algunos dirigentes desarrollistas en la necesidad candente de asociar la verdad al poder, es decir, la ciencia a la política. A tales convencimientos responde su propósito de iniciar a los jóvenes militantes del MID en los grandes problemas que afectan a la Nación y a las posibles soluciones a las que sólo se puede arribar a través de un trabajo político en que el estudio permanente de la realidad constituye el eje de la misión, advirtiendo que el resto del tiempo disponible hay que repartirlo en partes iguales: una para contrarrestar los diferentes ataques de toda procedencia que sospechosamente se centran sobre el desarrollismo y el restante, para difundir la doctrina.



ROTUNDO AVAL DEL MINISTRO DE GOBIERNO AL PROYECTO DEL CONSEJO DE EDUCACION

PESE A ALGUNAS RESISTENCIAS NO SE DETENDRA EL REPLANTEO EDUCATIVO

El profundo replanteo del sistema educativo primario que desarrolla el Consejo Provincial de Educación ya fue examinado por EL REGIONAL en profundidad.

La iniciativa, de perfiles poco menos que revolucionarios, terminará por definir una educación moderna, racional y, esencialmente, de caracteres humanistas virtualmente inéditos. Además, como se sabe, de responder con claridad a las demandas de la realidad chubutense.

Pese a todo, el nuevo enfoque, propulsado por una Comisión Especial, ha sido resistido en algunos ámbitos; a veces con ligereza.

Sobre tales cuestiones, el ministro de gobierno, Educación y Justicia, Ramón Antonio Monje, produjo un detenido examen que, en primera instancia, arroja estas conclusiones: los niños deben ser el sujeto de la educación; el sistema funciona bien pero es perfectible; no se trata de un modelo "importado"; el gobierno avala totalmente la iniciativa; hay resistencias pero son menores y producto de un rechazo infundado al cambio.

Esas definiciones fueron el núcleo central de una larga entrevista.

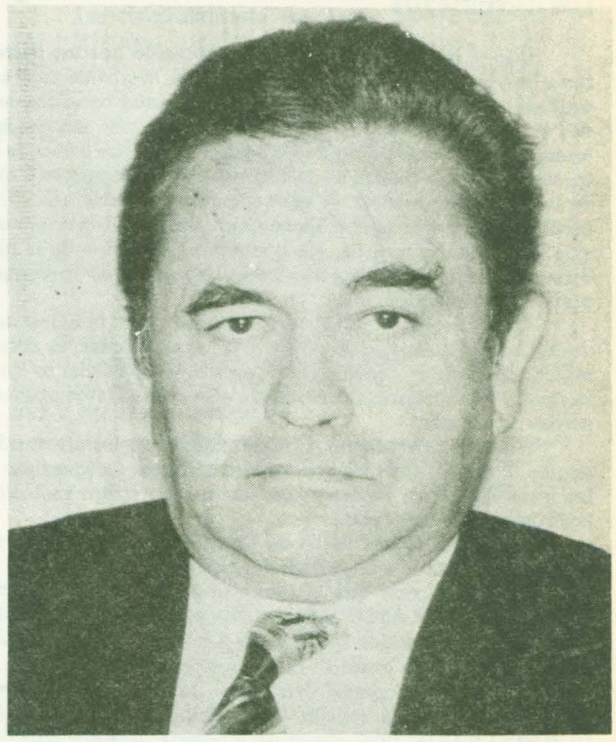

El ministro de Gobierno, Educación y Justicia, aclaró inicialmente que la reforma de los programas de estudios —o de los lineamientos curriculares, en lenguaje técnico— no tiene otra razón que "el perfeccionamiento educativo, porque es perfectible".

De todas maneras, precisó Monje que **"eso no quiere decir que la Educación en Chubut sea de bajo nivel; al contrario, es de muy alto nivel"**.

Como comprobación de ese nivel aseguró que "las estadísticas proporcionadas por el Ministerio de Educación de la Nación demuestran que en los exámenes de ingreso en las escuelas secundarias nacionales, la provincia del Chubut está en puntaje en séptimo lugar, únicamente superada por la Capital Federal, las provincias centrales y Neuquén" e insistió en que "todo puede perfeccionarse".

EL CAMBIO

En cuanto al sistema de manejo de la reforma, Monje recordó que "los lineamientos curriculares fueron reajustados en 1978, pero no científicamente como en esta oportunidad", y explicó que **"ahora existe una comisión efectiva, designada por el interventor en el Consejo Provincial de Educación y coordinada por la profesora Martha Fernández, que tiene mucha capacidad y conocimientos en la materia"**, aseveró.

La comisión "trabaja en firme con la colaboración de todos los maestros de la provincia, que son escuchados", sostuvo el ministro que, con todo, no dejó de admitir que **"hay por supuesto algunas resistencias propias de la inercia o del rechazo al cambio, pero son las menos"**.

A su criterio **"Los más están entusiasmados, están colaborando muchísimo con esta comisión"**.

LOS FUNDAMENTOS

Monje, que no es un extraño en el campo de la docencia, ya que fue catedrático universitario, pasó a desmenuzar de inmediato los soportes del reajuste educativo apuntando que "el objetivo concreto es mejorar la educación, mejorar al educando primario, lograr que se lo trate como a una persona; de acuerdo a su edad, como es lógico".

Avanzando en el análisis, el ministro reiteró que "el sujeto de la educación es el educando y los educadores tienen el deber de irlos formando como hombres".

"Y acá —puntualizó— está el problema vital: **la educación o la cultura apuntan a moldear la naturaleza y a la naturaleza la moldea el hombre con conocimientos amplios, no solamente científicos"**.

NATURALEZA

Algunos de los sordos, subterráneos reproches que golpean con cierta asiduidad a la comisión que maneja el replanteo suelen señalar que el proyecto es literalmente transplantado de la provincia de Buenos Aires, llegándose, incluso, a conjeturar que no sólo el plan es "importado": también lo son sus ejecutores.

La respuesta fue precisa: **"Esta es una experiencia genuina —dijo Monje— porque si bien todos somos argentinos, hay que tener en cuenta que las modalidades de Chaco o Salta, por ejemplo, no son las mismas que las nuestras"**.

"Quienes están en la comisión —agregó— son de acá o están afincados desde hace mucho tiempo. No es como se dice por allí que esta es una experiencia importada de la provincia de Buenos Aires. Eso se afirma con bastante ligereza ya que como hay libertad para opinar, a veces se opina ligeramente", subrayó.

En el marco de esas precisiones, el ministro de Gobierno, Educación y Justicia subrayó que **"lo cierto es que el objetivo es formar al niño para que cumpla su destino trascendente"** y apuntó que la educación tiene sus "objetivos escenciales que no varían ni aquí ni en Europa, porque en todos lados el centro es el hombre".

Claro que advirtió que, paralelamente, "existen las características propias del hombre argentino; del hombre patagónico y del hombre chubutense y entonces todas las circunstancias se van moldeando al medio ambiente. Eso —enfatizó— se está haciendo con toda seriedad, con todo criterio".

CONTINUIDAD

Naturalmente, la esencia de la reforma curricular, planteada como una estrategia educativa de largo alien-

to, alimenta otras dudas. Por ejemplo, su continuidad en los gobiernos por venir.

Monje comenzó por autoformularse algunas preguntas: "¿Cuál es el objetivo...? La formación integral del niño... ¿Cuál es el fin...? Que ese niño cumpla con su destino trascendente en la medida que va avanzando en su vida".

A partir de allí afirmó que **"Eso no es cosa de uno u de otro gobierno: es esencial y no puede variar,** porque el sistema educativo tampoco es obra de este gobierno y se viene pergeñando desde antes que Chubut fuera provincia".

Según aseguró "pueden aplicarse diferentes criterios, pero la esencia es la misma: la educación tiene que estar en manos de educadores y los educadores tienen el mismo origen, la misma sabiduría".

Por otra parte conceptuó "el adaptar los currículum es un imperativo de la hora, dado el avance de la tecnología y la vida moderna que cada vez progresa con mayor rapidez y **nadie puede quedarse atrás; mucho menos quienes serán adultos de mañana"**, dictaminó.

CONSULTAS

Entre las novedades que presenta el nuevo proyecto en proceso de ejecución, existe una de carácter instrumental que merece cierto detenimiento.

Se trata del sistema de consultas empleado que permite a los 3500 maestros provinciales emitir su opinión sobre las modificaciones.

Acerca de ello, Monje consignó que "Acá se está consultando a todos, se está consultando a los maestros y a todos quienes están vinculados a la información y formación del niño".

"Por supuesto —acotó— que debe haber una autoridad central, por conducción, experiencia y ciencia, pero se le ha dado participación a todos y, le vuelvo a repetir, eso es saludable y bueno porque a los argentinos no nos gusta que nos impongan las cosas, nos gusta participar".

AVAL

Finalmente, el ministro explicitó claramente que la iniciativa no es ciertamente caprichosa sino que surge de la política diseñada por la administración para el área.

La propuesta, según subrayó, "tiene todo el aval del gobierno como lo tiene el Consejo Provincial de Educación porque uno de los postulados básicos de este gobierno es mejorar la educación, tanto la primaria como la secundaria y también la superior en lo que compete a la provincia".

"Recuerdo —concluyó— que aún antes de lanzarse la campaña de retención escolar el gobierno provincial había anunciado su decisión de combatir la deserción y a la deserción se la combate con docentes con vocación, con docentes perfeccionados, porque tampoco se pueden estancar".

DEMOCRACIA Y AUTORITARISMO

Inesperadamente —o no tanto— el diálogo entre EL REGIONAL y el ministro de Gobierno, Educación y Justicia derivó de la educación a la política.

En rigor el tema surgió al considerar el periodista que resultaba por lo menos llamativo que en el marco de un gobierno de naturaleza autoritaria como el del Proceso de Reorganización Nacional, una reforma educativa se impulse, entre otras cosas, a través de la consulta democrática de los maestros y otros sectores de la comunidad.

Dicha consideración dio pie a una larga reflexión del doctor Ramón Antonio Monje.

Para el funcionamiento "Todo gobierno es autoritario, pero lo que distingue a la democracia es, como decía Ortega y Gassat, la limitación de su propio poder".

Por lo demás, no dejó de referirse críticamente al endeble funcionamiento de las instituciones democráticas al afirmar que "En el país, con todos nuestros tremendos problemas políticos, que son muy conocidos, casi siempre la constitución ha sido otra cosa que un ideal".

Mencionó, además, a "gobiernos que se decían democráticos y han intervenido a las provincias, pero no de acuerdo a lo prescripto por la Constitución".

Prosiguiendo en su análisis, indicó que "Un gobierno que domina a la Corte Suprema y a las Cámaras y, por más que sea elegido actúa como un gobierno de partido único, con un sistema uninominal de elección —que ha pasado— no se puede decir que sea un gobierno democrático".

Asimismo, el responsable de la cartera política provincial reflexionó que "el argentino ha nacido para la libertad, la libertad es su medio ambiente" pero apuntó que "también se da el caso de que quienes ahora más hablan de democratización, en su momento también han aplastado a las minorías".

CHUBUT TIENE FUTURO

MINISTERIO DE ECONOMIA, SERVICIOS Y OBRAS PUBLICAS

DIRECCION GENERAL DE SERVICIOS PUBLICOS

Prórroga Licitación Pública Nro. 19/82

OBRA: "AMPLIACION SISTEMA ELECTRICO DE LAS LOCALIDADES DE RAWSON Y PLAYA UNION"
PRORROGASE la Licitacion Publica Nro. 19/82, para el dia 18 de Octubre de 1982 a las 11.00 horas.
RECTIFICACION DE **nota importante** donde dice "15 dias anteriores a la fecha de apertura de la Licitacion" debe leerse" **15 dias habiles anteriores** a la fecha de apertura de la Licitación"
Se emitiran circulares aclaratorias.

PROVINCIA DEL CHUBUT



PESCA: PROGRESOS Y ALGUNAS DUDAS

Las ruinosas sombras que amenazaban con cubrir totalmente el ya deteriorado sector pesquero de Rawson fueron, en gran medida, disipadas por el subsecretario de Intereses Marítimos, contralmirante Ciro García, en su reciente visita a la zona.

Pese a que por las actuales circunstancias es difícil coincidir con el funcionamiento en el sentido de que el futuro "es extraordinario", lo cierto es que el cese de efecto parcial de la veda para la captura de merluza en Isla Escondida, aparejará un alivio real y concreto para una actividad que no mucho tiempo atrás estaba al borde del colapso.

Ya hace dos semanas, EL REGIONAL había producido un extenso informe sobre los desastrosos efectos que para la economía local producía la veda pesquera en la zona de Isla Escondida, establecida para proteger el desove de la merluza.

La prohibición, que va desde el primero de octubre hasta el 31 de enero, ponía en serio peligro a la mayor actividad económica privada de Rawson de la que, de una u otra manera, dependen entre 500 y 600 familias. Eso fue lo que llevó al gobierno provincial, los pescadores, los industrializadores y la Cámara de Comercio a una rápida movilización culminada el jueves, cuando en dependencias del ministerio de Economía los empresarios fueron recibidos por el contralmirante García.

SITUACION

Hasta ese momento, la situación era la siguiente: la veda regía inexorablemente salvo para diez lanchas, de las cuales dos desaparecieron; una por naufragio y otra por incendio.

Obviamente, las ocho embarcaciones de la flota costera de Puerto Rawson no podían satisfacer, ni en la época de mayor captura, los requerimientos de las plantas industrializadoras; generando un efecto multiplicador, pero de la crisis.

Ahora, las cosas se plantean de otra manera. Se autorizará, con un régimen especial de salidas, la operación de las entre 20 y 24 lanchas de la flota local y fijándose un cupo de captura de 3500 toneladas para los meses vedados.

Entre tanto, el Centro Nacional Patagónico se encargará, en el marco de un programa compartido con los pescadores y el gobierno provincial, de medir el impacto de las operaciones de las lanchas sobre el caladero de merluza, donde las autoridades nacionales estiman que existe una reserva de un millón de toneladas.



La actuación de Néstor Vega cobró importancia decisiva para alcanzar una posición favorable de la SEIM.

FLEXIBILIDAD

El proceso que llevó a esa captura parcial no fue precisamente sencillo ya que Ciro García, a quien se sindica como un funcionario predispuesto en favor del desarrollo pesquero sureño, debió sortear la férrea oposición de uno de sus asesores más importantes e influyentes, el capitán Oscar Casellas, director del Instituto Nacional de Investigaciones y Desarrollo Pesquero (UNIDEP) que argumentando razones conservacionistas insistía en negar el acceso de la flota de Rawson a Isla Escondida.

Claro que en lo que se refiere a rigidez, ante la región Casella no está solo en el área de la SEIM. Es que, en lo referente a política portuaria, una actitud similar es compartida por el licenciado Horacio Talamoni.

Con todo, la permeabilidad de García a los reclamos patagónicos dio lugar a la solución parcial aunque la instrumentación no parezca demasiado sencilla.

LISTAS Y LIMITES

Partiendo de la inexcusable base de que la ampliación del número de lanchas a 20 o 24 y el establecimiento del cupo de las 3500 toneladas para la época de veda configuran una victoria táctica, queda por ver la forma de instrumentación de la pesca desde Puerto Rawson.

En primer lugar, las embarcaciones autorizadas no podrán hacerse a la mar a su libre albedrío, ya que se instrumentó un régimen de quince salidas diarias (es decir quince embarcaciones) que será controlado por la provincia.

En segundo lugar, aún no se confeccionó la lista de las naves que tendrán autorización.

Para algunos pescadores, el régimen de salidas no tardará en generar conflictos por su ínsita arbitrariedad.

"¿Quién me asegura a mí que el día que me autoricen podré pescar...?", inquirió sensatamente uno de ellos.

Otro se preguntó, en cambio, por la confección de la lista: ¿cuándo y cómo se hará?

OTROS EXITOS

Más allá de ello, otros éxitos significativos obtuvieron los empresarios al recibir de García la promesa que el cupo de captura podría flexibilizarse en la medida que los estudios sobre el impacto en el área vedada lo permitan e, incluso, teniendo en cuenta el tiempo que demandará cubrir el tonelaje establecido.

Porque también los pescadores se plantean sus dudas sobre lo que ocurriría si el tope fuera alcanzado —lo que no es imposible— mucho antes del 31 de enero.

¿Deberá permanecer inactiva la flota cuando llegue al límite...? Ese tramo de las inquietudes tampoco encuentra respuesta clara, a pesar que García no se muestra drástico. Más bien parece dispuesto a aceptar la flexibilización si las mediciones lo permiten.

INCERTIDUMBRE

Y es aquí donde se entra en el terreno de la incertidumbre y, obviamente, las especulaciones.

Casellas, desde el INI DEP, juega todas sus cartas a que el estudio sobre las consecuencias de la pesca en la zona de Isla Escondida le dará la razón y, en consecuencia, al demostrarse que se trata de una depredación, el área permanecerá intangible hasta la consumación de los tiempos.

Con una mayor dosis de realismo, el gobierno provincial y los interesados en el tema opinan exactamente lo contrario y, al fin y al cabo, contraponen las exiguas 3500 toneladas de cupo con la opulencia de una reserva calculada en el orden del millón de toneladas.

Los resultados se verán rápidamente, pero la ominosa sensación de la quiebra se alejó, al menos por ahora, de Puerto Rawson.

LA HORA DE LA ORGANIZACION

Con eficiencia y claridad singular, el presidente de la Cámara de Comercio de Rawson, Néstor Vega, ha venido representando y defendiendo los intereses del sector pesquero, globalmente, pero ahora se vislumbran nuevas formas organizativas.

En efecto, no es improbable que en los próximos días los armadores avancen sobre la constitución de una entidad que los agrupe.

Nadie desconoce que el trato entre los pescadores y los industrializadores de tierra dista de ser el ideal, como tampoco que los pescadores se consideran víctimas de los industriales que fijan los precios del producto según sus necesidades, según las acusaciones que tradicionalmente se escuchan en la zona portuaria.

La situación, de permanente conflicto, podría generar la creación de una Cámara de Armadores —o entidad de parecido nombre—, vaticinó con cautela una figura tradicionalmente ligada al sector ante una pregunta de EL REGIONAL.

LOS OCULTOS INTERESES

¿Existen ocultos intereses que traban el armónico desarrollo pesquero de la Patagonia?

La sospecha circula en forma subterránea —y a veces no tanto— en el ámbito sureño pero, como en tantos otros terrenos, las pruebas son elusivas, inexistentes.

Lo cierto es que fuera del polo marplatense, no hay grado de desarrollo digno de tal nombre ni, lo que es mucho más grave, posibilidades ciertas de alcanzarlo.

A eso se suman los temibles buques factoría, destinatarios del fervoroso odio de las flotas costeras.

Días atrás, un alto funcionario provincial deslizó ante EL REGIONAL que le consta que los factoría pescan sin mayores problemas en el preciso límite ("alambrado", le llaman) de la zona vedada y en ese caso es difícil que exista alguien que pueda jurar que en determinados momentos el límite se transgreda.

Además, la misma fuente aseguró que, por datos fidedignos, le constaba que por cada tonelada aprovechada, los factorías devuelven al mar entre 20 y 30 toneladas de peces muertos; lo que sí configura una formidable depredación y una no menos temible contaminación.

EDUARDO PES
Muebles
Lo más fino
y exclusivo en muebles
ESPAÑA 339 y SAN MARTIN 687
1562 - 9100 TRELEW (CH)

MATERIALES SUR S.A.
MATERIALES DE CONSTRUCCION
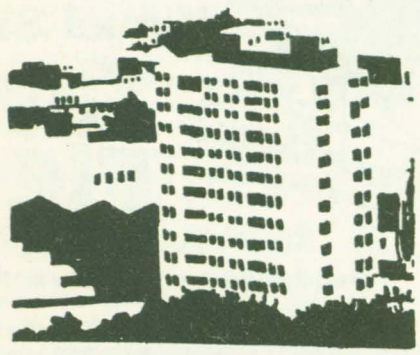
25 de Mayo 99 — T.E. 71615 — 9120 Pto. Madryn-CHUBUT
9 de Julio y Marconi — T.E. 20672 — 9100 Trelew-CHUBUT

MERCADO Y CARNICERIA
CACHITO
CARNE DE PRIMERA
POLLOS FRESCOS
H. Yrigoyen 277 Rawson

"BUENOS AIRES CONECTION"
LAS ANDANZAS DE LA P—2 EN ARGENTINA

(NOTA II)

En la primera nota de este informe especial se describieron los tortuosos pasos dados por la "Propaganda Due" para llegar a Juan Domingo Perón y comenzar el montaje de su conexión argentina.

Se vio, de tal manera, desfilar a Giancarlo Elia Valori del brazo de José López Rega y sus secuaces más cercanos, como el ex ministro de Defensa Adolfo Savino y se mostró el cómo de la aparición en la escena diplomática del embajador Federico Bartfeld.

Lo que sigue es la parte del informe dedicada a reseñar la declinación de la estrella de Licio Gelli y la detonación del escándalo en nuestro país.

En 1974, el poder de Gelli y la P—2 había llegado a su punto máximo y es precisamente en esa época cuando comienza a ser investigado por el Ministerio de Interior de Italia a pesar de revistar como diplomático argentino, con la correspondiente inmunidad, y haber estrechado su amistad con el canciller Vignes, hombre de López Rega.

En 1975, Licio Gelli comienza a perder poder. Su logia es investigada cada vez más a fondo y se lo vincula a un intento de golpe de estado en Italia a la par que se lo sindica como mentor de atentados terroristas de ultraderecha.

~~Mi~~netras se perfilan dentro de la masonería las grandes luchas internas ante la renovación del cargo de Gran Maestro, prevista para este año, los escándalos se multiplican aceleradamente.

El enigmático abogado Michele Sindona, miembro de la P—2, colaborador financiero de la Democracia Cristiana, vinculado al Vaticano a través del Banco Ambrosiano (a su vez eje de otro escándalo en el que se vinculó al prelado Paul Marcinkus, titular del Servicio de Ordenes Religiosas de la Santa Sede), cae detenido en Estados Unidos por tráfico ilegal de divisas.

A partir de allí, las barreras que controlaban el acceso a Licio Gelli comienzan a caer, unas tras otra, y no tardan en abrirse los archivos secretos que el jefe masónico guardaba en su lujosa residencia de Arezzo, amparada por la bandera diplomática argentina.

ESTALLIDO

Y el estallido no tarda en producirse cuando se divulgan nombres incluidos en las listas del archivo de Gelli.

Al conocerce las listas, el espectador descubre pasmado que las actividades de la P—2 recorren un sutil hilo conductor que va desde el gobierno peronista hasta el facto militar que derrumba lo que quedaba de la autoridad de Isabel Perón.

Esto —sostienen los mal pensados— tiene que llevar a pensar que hubo un poder permanente e intocado que se acrecentaba en la oscuridad mientras en la superficie se producían modificaciones de detalle.

La cercanía de Gelli a hombres tan disímiles como José López Rega, su compinche José Villone, el ex ministro de defensa peronista Adolfo Savino, el ex canciller Alberto Vignes y los prohombres del proceso como el almirante Emilio Eduardo Massera y el general Carlos Suárez Mason además de embajadores de ambos regímenes como Guillermo De la Plaza o Federico Bartfeld, obligan a atar cabos hasta al menos suspicaz de los observadores de la vida nacional, sobre todo ahora cuando la justicia italiana sigue arrojando luz sobre la tenebrosa organización.

EL NEXO

Según el informe de los periodistas italianos y argentinos obtenido por EL REGIONAL, es a comienzos de 1970 cuando Licio Gelli comienza a servir de nexo entre el exiliado líder justicialista y las jerarquías militares de aquella época.

El siniestro personaje ya había escalado alto en la masonería, maneja influencias en la banca y los ámbitos políticos peninsulares y hasta mantiene relaciones con sectores de la Curia vaticana.

Merced a ello es que interviene en la restitución del cadáver de Eva Perón al general Juan Domingo Perón y desarrolla otras intermediaciones que en 1974 le procurarían la Orden del Libertador General San Martín y poster ormente (por decreto de Isabel) la designación de consejero económico de la Embajada Argentina en Roma.

Sostiene la investigación del periodista Carlos Alberto Palacios que las áreas que más le interesaban al jefe masón eran la Cancillería y los ministerios de Defensa y Economía.

Que sus amigos controlasen el Ministerio de Relaciones Exteriores garantizaba a la P—2 la fluidez de las operaciones internacionales; el manejo del área de Defensa podía permitirle ciertas incursiones en el tráfico de armas y el manejo de Economía no necesita mayores explicaciones.

Pero como en Economía estaba al frente José Ber Gelbard, López Rega le entabló una batalla feroz mientras se ocupaba directamente de negocios que no concernían en su área.

La más resonante de esas operaciones fue la compra de petróleo a Libia por un precio muy superior al del mercado internacional.

En el publicitado viaje a Libia se reunieron López Rega, Gelli y José Vaquir, añade la investigación.

Vaquir, de quien se dice que representa a los intereses libios, sería después asesor del presidente Roberto Viola para asuntos árabes.

AMPARO

En 1975, la rebelión interna del justicialismo logra expulsar del gobierno a López Rega, quien abandona el país fuertemente custodiado y a bordo del avión presidencial con el cargo de embajador plenipotenciario, sin que nunca más se supiera de su paradero.

Gelli, se dice, le proporcionó campamento y documentación a "Lopecito" apenas llegó a Europa.

El status de López Rega — "el hermano Daniel— varía abruptamente cuando de representante diplomático pasa a ser prófugo de la Justicia y en 1976, en muchos diarios aparecen noticias como esta que publica La Nación el 2 de diciembre: "El ex ministro de Bienestar Social de la Argentina, Jośe López Rega, buscado por la justicia de su país, se encuentra en Roma, amparado por el Gran Maestro de la Masonería Licio Gelli".

PERMANENCIA

¿Y cómo es que Gelli tras la caída del peronismo y su relación con uno de los personajes más turbios de la administración sigue en su cargo?

Se sucedieron dos presidentes del proceso, pasaron cancilleres de mar y aire, se sucedieron embajadores diversos en Roma, incluido Rafael Martínez Raymona, a menudo candidato para altos cargos en el Proceso, y Gelli siempre firme en la embajada.

Por lo pronto, el almirante Massera reconoció no hace mucho que conoció a Gelli, quien también frecuentó a numerosos presidentes, desde Perón a Viola, agregó.

PROXIMA NOTA:
EL ESTALLIDO DEL ESCANDALO

CONFITERIA SUREÑA
TORTAS – MASAS – MERENGUES
POSTRES
Sábados y domingos: EMPANADAS
Inmigrantes 286 TRELEW


LA RAYUELA
CAMPERAS — POLLERAS PANTALONES — CAMISAS — ZAPATOS Y ZAPATILLAS PREVENT — ARC, GRIMOLDI, PIE TUTORIS, BOTANGUITA, CATCHER PETIT — LAPIN, CAL — PANT, ZAPATO PARA PLANTILLA.
San Martín 558 Avda. Fontana 223 Rawson Trelew

Tapicería Urquiza
Automóviles - Sillones
Carrasco 337
9100 Trelew Chubut

Elija su juguete en

Papillón
LIBRERIA·JUGUETERIA·REGALOS
BELGRANO 528 - RAWSON



COMUNICA QUE RECIBIO TODA LA LINEA DE PRODUCTOS DIETETICOS – SALVADO GERMEN DE TRIGO – ETC.
25 de Mayo y Castelli T.E. 81-252 RAWSON


Miguel Silva
Taxi Flet
MUDANZAS – FLETES
A cualquier lugar de la Provincia y del País
San Martín 448 81 - 471 RAWSON

INFISUR S.R.L.
Inmobiliaria Financiera
Agropecuaria
SU SOLUCION INSTANTANEA
CONESA 292 — T.E. 81-532 — RAWSON

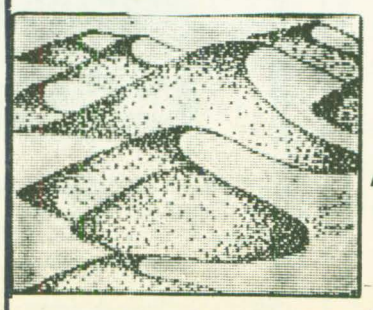
HECTOR OMAR FEBRERO
TRANSPORTES GENERALES
EXPLOTACION YACIMIENTOS DE ARIDOS
ARENA – RIPIO – ZARANDEADOS
TRITURADOS
A. Maiz 345 T.E. 81-617 Rawson

El Regional

PERIODICO INDEPENDIENTE
RAWSON – CHUBUT

Director: DONALD THOMAS

Redacción, Administración y Talleres gráficos:
Pedro Martínez 153
Código Postal 9103 - Rawson
81-590

Registro Nacional de la Propiedad Intelectual
Nro. 123.428

LOS CENTROS DE INTERES INTERNACIONAL Y EL TURISMO

Chubut supo instrumentar, desde 1967, un programa conservacionista que sorprendió a los propios chubutenses que no supieron en principio dar a la iniciativa su verdadera dimensión, ignorando que dicha medida daría a poco andar una trascendencia sin precedentes a la provincia dentro de la planificación de las grandes corrientes del turismo internacional.

La creación de la primera reserva de la fauna marina, comprendida precisamente en los golfos y costas de la península de Valdés, configura hoy uno de los centros de interés ineludibles de los itinerarios internacionales, de manera excluyente en aquellos que organizan los amantes de la naturaleza y de sus expresiones salvajes, es decir en estado y escenarios no transformados por la mano del hombre.

De tales escenarios: cataratas, glaciales, bosque petrificados, hielo continental, reservas faunísticas, Argentina es un país privilegiado. Basta con citar a Iguazú, Bosque de Arrayanes (lago Nahuel Huapi), Ventisquero Moreno (lago Argentino), bosques petrificados de Santa Cruz y Sarmiento y las reservas faunísticas de la península de Valdés.

Dentro del territorio nacional Chubut tiene, como se observa, singular prevalencia. Las reservas faunísticas de la península Valdés, con sus apostaderos de cría de elefantes, lobos marinos y ballenas francas del Sur y la Isla de los Pájaros tiene significación excluyente, a su vez, dentro del ámbito provincial, situación muy justificada por cierto. Su conformidad topográfica es de una singularidad espectacular, pues se encuentra unida al territorio por el itsmo Ameghino, de apenas 5 kilómetros de ancho en su extremo más angosto, especie de columna vertebral que separa a los golfos Nuevo y San José, constituyendo ambos golfos escenarios naturales de excepcional belleza. Pequeñas sierras contrastan con las profundas depresiones que albergan a las salinas que constituyeron en el siglo pasado y principios del actual motivo de intensa actividad industrial y comercial para Puerto Pirámides.

La Isla de los Pájaros representa también un fenómeno fisiográfico difícil de observar en otros lugares del mundo, con el agregado del sorprendente apostadero de aves marinas que alberga.

Punta Norte, Caleta Valdés, Punta Delgada y la deslumbrante playa de Pirámides, con su luminoso espejo verdesmeralda, también atrapan a la mayoría de los viajeros que tienen el privilegio de descubrir su particular encanto.

Si a todo ello se suma el interés de quienes la visitan atraídos por la posibilidad de acercarse a las ballenas en embarcaciones especiales, o de aquellos que proyectan excursiones lacustres a las salmonerías con el compromiso, por parte de los guías, de asegurarles buen pique, comprenderá porque la península de Valdés significa para el Chubut uno de sus escenarios naturales de mayor interés permanente para excursionistas de todas partes del mundo. Y estamos refiriéndonos a quienes llegan a nuestra provincia con la finalidad de visitar la pingüinera de Punta Tombo o Dique Ameghino.

Si se observa que tales excursiones, de manera especial, se realizan en épocas llamadas de "baja temporada", se comprenderá fácilmente hasta que punto la península constituye uno de los recursos naturales mejor aprovechados, gracias a las medidas precautorias en 1967, período en el que ejerció la Dirección Provincial de Turismo el señor Antonio Torrejón.

SITUACION NACIONAL:
UN PAIS REPLETO DE HERIDAS Y CONTUSIONES

Si al afirmar que sería "el último presidente de facto" el General Reynaldo Bignone quiso decir que sería el último del invierno de 1982, ya cumplió. Si se refería en cambio, al resto del año o a lo que queda del proceso militar que se derrumba, todavía está por verse si acertó. Porque hay muchos "que se prueban la ropa" de primer magistrado, se imaginan con la banda y el bastón, sueñan con el sillón de la Casa Rosada y poco falta para que manden imprimir tarjetas de visita dando como domicilio la quinta de Olivos.

El General (R) Horacio Tomás Liendo, por ejemplo, fue presentado en Washington a funcionarios del Banco Interamericano de Desarrollo como el "futuro presidente argentino".

Habida cuenta que Liendo no milita en ningún partido político, se supone que no piensa llegar a aquel destino por el voto popular... ¿Otro golpe entonces?

Bignone asegura que su gobierno no corre peligro ("es lo que menos está en juego"). Pero el viento de los rumores arrastra las redacciones, los escándalos conmueven la opinión pública, proliferan las protestas, las llagas abiertas de las Malvinas siguen ardiendo en el cuerpo militar y en el pueblo, y no se ve con claridad donde está anclada la certeza del presidente.

Este columnista, que lógicamente no posee los elementos de juicio del titular de la Casa Rosada, no está en condiciones de jurar que Bignone será el que entregue los atributos del mando a las autoridades surgidas del comicio. Pero, en cambio, sí se anima a vaticinar que nadie puede detener ya el camino hacia el cuarto oscuro. A esta altura del Proceso, sólo los reflejos autodefensivos y las turinas disciplinarias mantienen la unidad de las fuerzas que, por lo demás, están surcadas por graves enfrentamientos, sospechas y deseos de patear el tablero. Pero sólo ciertos recalcitrantes se esfuerzan por eternizar el poder militar. La mayoría comprende que es hora de volver a las tareas específicas.

Con censura

Lo que resulta incomprensible, es que en la noticia de que la Presidencia de la Nación (a través de un papel sin membrete!) habría decidido censurar en los medios de difusión estatales algunos temas urticantes: desaparecidos, Propaganda 2, casos Holmberg–Hidalgo Solá, corrupción en áreas de gobierno, críticas a las FF AA por la derrota de las Malvinas, etc...

Tal circunstancia se convertiría en un mentís para el vocero del Poder Ejecutivo, Señor Maschwitz, quien viene de asegurar que "en el país cada persona tiene derecho a expresar sus ideas con toda libertad y sin censura".

El Secretario de Información Pública, Oscar Pastor Magdalena rechazó, es cierto, las denuncias de censura, pero en honor a la verdad, su información fue muy ambigua. Interrogado sobre la noticia de que se habría instruído un sumario en Canal 13 de Buenos Aires (el único que difundió imágenes de la concentración de la CGT), Magdalena respondió: "Lo desconozco y soy enfático: niego tal sumario" ¿En qué quedamos: lo desconoce o lo niega?

Este intento gubernamental de querer "mantener tapadas las ollas", es realmente un sueño utópico. Tenemos como ejemplo la cobertura del acto de la CG T Brasil en Plaza de Mayo... ¿Sumó o restó algo a la importancia de la concentración? Por supuesto que no! Los televidentes se perdieron de ver, eso si , la escena en la cual el señor Leonardo Chocrón (una de las personalidades incorporadas al periodismo oficial por el Proceso Militar) era perseguido por los manifestantes, que le recordaban sus mentiras en cámara. Pero no más alternativas.

La multitud se comportó en perfecta disciplina y demostró el poder de convocatoria y grado de representatividad de la CGT–Brasil. Por otro lado, se evidenció el no claro "negocio" realizado por los Azopardistas, quienes sobre la hora levantaron las medidas de fuerza.

LA ECONOMIA

El gobierno ha optado por una política permisiva para contrarestar los efectos de las ofensiva gremial y política dejando de lado de manera total cualquier ortodoxia financiera. Vista la situación actual, no sólo la económica sino la general, tenemos que acordar que por este momento, debe primar un urgente sentido social a todas las resoluciones.

Las últimas semanas han desbordado de medidas. Más que de coyuntura son de circunstancia, no responden a plan alguno, ni son coherentes entre si. Tan solo se trata de emparchar provisoriamente (¿hasta cuando?) los efectos sociales de esta deprimente situación.

Cabe preguntarse si con todas esas disposiciones y otras que seguramente vendrán, producirán alguna reactivación en la industria nacional. Puede ser posible que se incrementen las ventas, pero hay dos factores fundamentales que frenan ese posible desenvolvimiento empresario–industrial. La primera son las dificultades de importación de insumos indispensables lo que no permite producir más, en la mayoría de los casos. La segunda es que no existe inversión genuina en proyectos y su concresión por muy diversos factores. Esta situación recesiva se verá reflejada en los precios. Las empresas líderes trasladarán a ellos los diferentes aumentos, inflando aún más la tendencia inflacionaria. En octubre los sueldos subirán un porcentaje en función del aumento del costo de vida. A ello debemos sumar la erogación monetaria que deberá realizar el Banco Central (¿80 o 120 billones?), que requerirán las nuevas disposiciones y además la refinanciación de los pasivos empresarios. Todo este "paquete" hace preveer una gran aceleración inflacionaria (en alrededor del 300 por ciento hacia fin de año), para comenzar en 1983 con 15–20 por ciento mensual. Para el dólar, las perspectivas son lúgubres, las empresas multinacionales realizan previsiones para un tipo de cambio superior a los $120.000.–

El presupuesto nacional tendrá que ser formulado pues ha perdido su vigencia real. La deuda externa espera la refinanciación. Ya estamos utilizando los DEG (derechos especiales de giro) que nos corresponden "per se", por ser socios del FMI y que algún día tendrán que ser repuestos.

DONAL
MUEBLES USADOS
Oportunidades de la semana:
—Soldador eléctrico
—Compresor 120 libras
— Morsa para herrero
Don Bosco y Belgrano — Rawson

HP ★★★
HOTEL PROVINCIAL
RESTAURANT
MITRE 551 — TELEFONO 81-300 - 81-400
9103 RAWSON CHUBUT

VIALIDAD PROVINCIAL: EJECUTIVIDAD Y EFICIENCIA

Es virtualmente imposible ingresar a cualquier análisis de lo hecho por la Administración de Vialidad Provincial en los últimos años sin incorporar al esquema la figura de su interventor, el mayor (R) Bernardo Pelegri.

Para algunos, se trata del funcionario más eficiente que en un área determinada haya lucido en Chubut el proceso militar en trámite de conclusión.

Para otros, es un personaje autoritario, insensible y hasta se llegó a mencionar –infructuosamente– como relativamente desdeñoso de las normas legales.

Sin embargo, para cualquier observador objetivo, Chubut avanzó con un ritmo sin precedentes en materia caminera; cosa fácilmente apreciable a poco que se camine la provincia desapasionadamente.

En las provincias patagónicas, el tema caminero debe ser enfocado desde las necesidades y particularidades regionales.

Inicialmente, el enfoque utilizado en las llamadas provincias ricas es de inútil, indeseable aplicación aquí.

Allá, las rutas se tratan teniendo en cuenta un criterio excluyente de rentabilidad y en el sur deben primar consideraciones muy diferentes. Por ejemplo, las que atienden a la superación del estancamiento, la eliminación del aislamiento y las que parten desde puntos de vista estratégicos y de seguridad nacional.

A partir de allí, no es difícil apreciar que el plan de obras emprendido este año por Vialidad Provincial privilegió ostensiblemente la franja centro oeste del territorio chubutense, tradicionalmente desguarnecido.

En este caso se afirma que fue la actual conducción vial la que mayor cantidad de kilómetros de camino ha construido y reparado en relación a las que la precedieron y tomando como referencia un período similar.

EL ESQUEMA

En cuanto al esquema adoptado, resulta evidente que la AVP prefiere poner énfasis en la ejecución de trabajos por administración en la medida que su equipamiento lo permite.

Es claro que la opción puede ser controversial ya que esa filosofía margina, en cierto modo, a la actividad privada puesta en un cuadro de anemia por la "Filosofía económica" de José Alfredo Martínez de Hoz y sus sucesores.

No obstante desde otro punto de vista se ha demostrado que la metodología de encarar las obras por administración abarata sustancialmente los costos, Hasta niveles que algunos ubican cerca del 40 por ciento.

La inserción de tal opción dentro de un gobierno privatizador por definición, puede ser opinable; pero los resultados financieros están fuera de toda discusión, según sostienen habitualmente los estamentos superiores de Vialidad.

También –agregan– están fuera de discusión los resultados prácticos en zonas anteriormente desprotegidas y aisladas.

CONTRAPUNTO

En contrapartida, desde ciertos ámbitos se ha insistido en señalar supuestas irregularidades en el manejo de la repartición.

Hubo, es cierto, alguna denuncia espectacular; pero después no se la pudo probar fehacientemente. Otras veces, como en el caso de la Mutual del personal se mezclaron riesgosamente las jurisdicciones al involucrarse a la administración en manejos ajenos.

Por sobre todo ello, a la hora del balance el resultado es altamente satisfactorio si lo que se tiene en cuenta son los intereses de la provincia y los de sus pobladores.

PARTICULARIDAD

Además, Chubut debe soportar estoicamente la existencia en su territorio de rutas nacionales.

El estado de esa red, de niveles deficitarios por momentos increíbles, se transformó en una usina generadora de quejas y disconformidades. A la vez, obliga a una dispersión notable de esfuerzos ya que gran parte de las energías deben volcarse en despachos porteños para procurar soluciones a temas como el deterioro de la ruta 3 que resulta de difícil, casi imposible solución en los tiempos actuales.

A pesar de todo la participación en los niveles superiores del Consejo Vial federal ha deparado a Chubut avances significativos en ese terreno.

Tan significativos que en ocasiones se ha evitado mencionarlos para no dar lugar a quejas de otros estados.

Es que con una política agresiva y fundada en reclamos legítimos se logró una correcta distribución de fondos por coparticipación y, en su momento, el traspaso de determinadas rutas permitió formidables avances económicos al ente, posteriormente traducidos en obras.

EL ORDEN INTERNO

Simultáneamente, la estructura interna de la administración de Vialidad Provincial fue radicalmente saneada.

No faltan quienes plantean que para lograr la meta trazada se empleó un rigor excesivo, en ocasiones colindante con la arbitrariedad.

El tema de la arbitrariedad es, empero, una materia sumamente opinable; particularmente en un terreno tan espe-

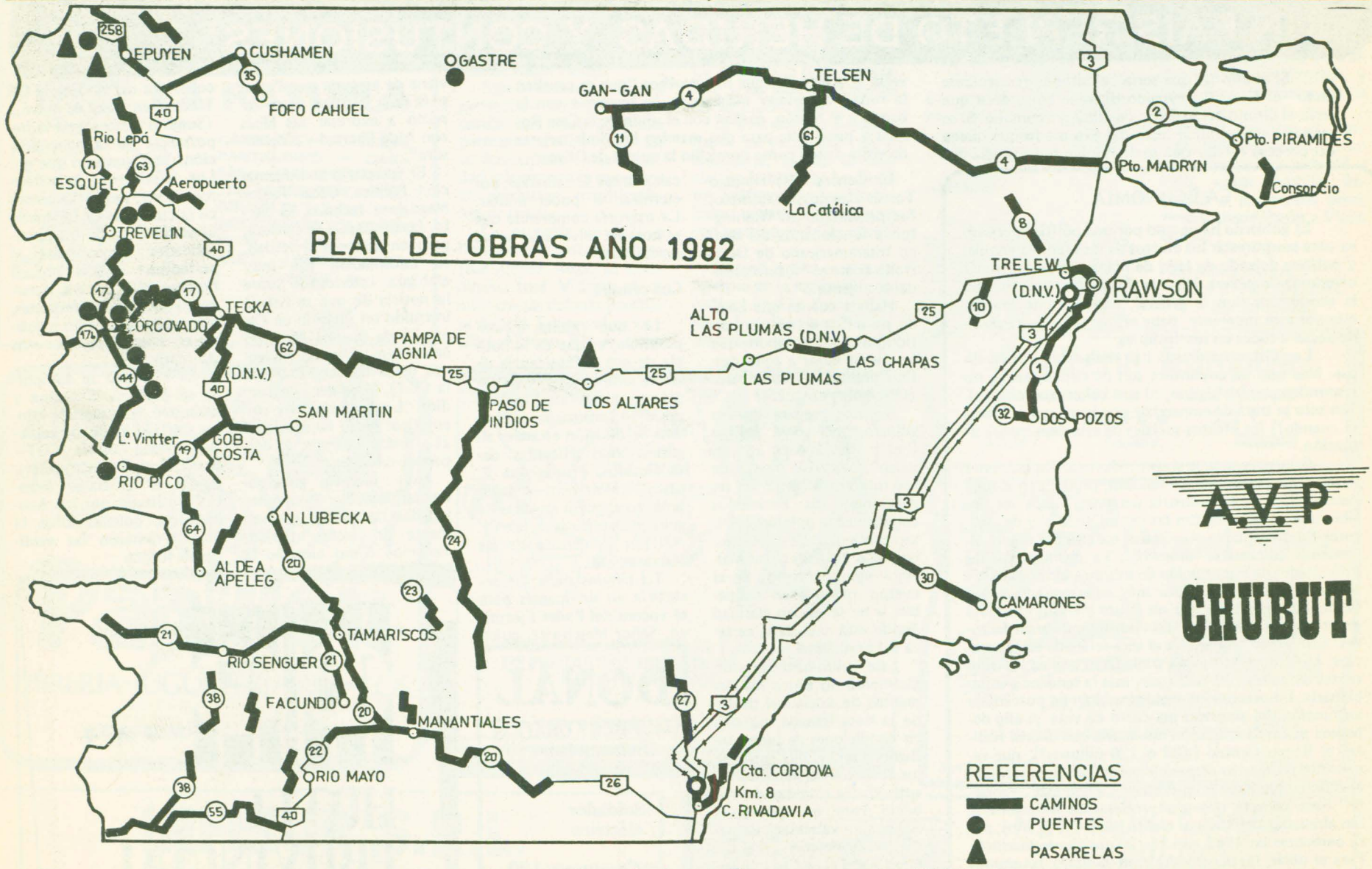

El mapa refleja claramente la magnitud de las inversiones que demanda el plan de obras encarado por la Administración de Vialidad Provincial en 1982.

Con nítidos perfiles se destaca el fuerte impulso vial a la cordillera y precordillera, que además de caminos incluye la construcción de puentes y pasarelas.

En la zona costera el acceso a Comodoro Rivadavia liquida graves problemas que parecían de difícil solución. A su vez el alambrado a ambos lados de la ruta 3 que corresponde a Vialidad Nacional pero que fue motorizado en gran medida por la AVP, responde a viejos reclamos de los ganaderos y de quienes transitan habitualmente entre Trelew y Comodoro Rivadavia.

En la zona norte el mejoramiento de las vías camineras que comunican a Gangán y Gastre con los polos urbanos de mayor importancia configura un avance de embergadura.

A ello, como se observa en el mapa, se suma la utilización de rutas turísticas claves.

cial como el de las reparticiones públicas, sobre cuya eficiencia la ciudadanía tiene, en el mejor de los casos, bastantes dudas.

Y es en la reestructuración y la racionalización del organismo donde se avanzó ejemplarmente; cosa que admiten hasta los más acérrimos opositores a la gestión en curso.

Es que, realmente, en términos de ejecutividad y de eficiencia el ente vial funciona como un modelo deseable.

Dentro de ese panorama se produjeron tiempo atrás algunas quejas, pero como razonó en cierta oportunidad un viejo caudillo político "para hacer una tortilla es imprescindible romper algunos huevos..."

En ese contexto juega un papel preponderante la sistematización del manejo administrativo, sintetizada en un "Manual de Normas y Procedimientos".

El trabajo tiene como objetivo despersonalizar en la mayor medida posible el organigrama y determina con precisión la formulación y el posterior curso de expedientes, la metodología de licitaciones y hasta los complejos sistemas de control de gestión y de realización de proyectos y obras.

ACTUALIDAD

Por encima de las discusiones —la mayor parte de naturaleza bizantina— la nueva celebración del Día del Camino encontrará, el próximo martes, a la administración de Vialidad Provincial totalmente consolidada y firmemente cohesionada tras los objetivos que, en definitiva, son su razón de ser: construir caminos, comunicar entre cielos chubutenses y servir de soporte al desarrollo.

DIA DEL CAMINO

Con motivo de celebrarse el próximo martes 5 de octubre el Día del Camino, los entes viales nacional y provincial, han organizado actos memorativos de la fecha, inaugurándose tres importantes obras en la zona Rawson Trelew.

Informó la Administración de Vialidad Provincia del Chubut, que el día indicado, a las 7.15 se izará la bandera en el patio de los talleres de la repartición, para luego, oficiarse una misa de campaña que estará a cargo del pbro. Mario Sandrone, párroco de la ciudad de Rawson.

Finalmente, a las 12.30 en el paraje denominado "5 Esquinas" la Administración de Vialidad del Chubut dejará oficialmente habilitado el nuevo pavimento de la ruta 7, entre Rawson y Trelew, que como se sabe, tiene 15.900 kilómetros de extensión, con ancho de calzada de 6.70 más una banquina de 1 metro en cada lado. Cabe destacar que la flamante ruta fue construída por administración, es decir con personal y equipos propios de la citada repartición vial chubutense, lo mismo que el señalamiento vertical.

De Vialidad Nacional

También se anunció que ese mismo día, a las 12.00 será inaugurado el intercambiador en rutas 3 y 25 que hizo construir por contrato Vialidad Nacional.

En Trelew

Por otra parte , la municipalidad de Trelew a las 12.15 del 5 de octubre, dejará habilitada la plazoleta "5 de octubre Día del Camino" en la rotonda del acceso sur a esa ciudad, obra que estuvo a cargo del citado municipio.

Memorando la fecha y como es tradicional, el personal de la Administración de AVP y de la jefatura Puerto Madryn se reunirán en un almuerzo a servirse en instalaciones de los talleres Rawson.





BERNARDO PELEGRI, EN EL OJO DE LA TORMENTA



Desde su designación al frente de la Administración de Vialidad Provincial, el mayor (R) Bernardo Pelegri ha estado virtualmente en el ojo de la tormenta.

Se le cuestionó en su momento la aplicación de un modelo autoritario al tiempo que se le imputó un manejo discrecional del personal del organismo.

Pelegri, por su parte, no niega que actuó con energía y que lo sigue haciendo, pero advierte que esa actitud era indispensable.

Con esa apreciación coinciden, aún en voz baja, viejos observadores del andamiaje de la administración pública que comparan la Vialidad pre Pelegri con el actual con favorable resultado para el presente.

Por otra parte, más allá de los juicios subjetivos que una figura como la del funcionario en cuestión obligadamente suscita, su participación en el Consejo Vial Federal ha colocado a Chubut en niveles de privilegio.

"Al fin y al cabo —sintetizó un anterior ministro de Economía— a Pelegri no se lo nombró para que ejercite la simpatía sino para que trabaje".

ATALAYA DOCENTE

PARA TENER EN CUENTA:

Del número veintiocho de la revista MIKAEL, del seminario de Paraná, rescatamos lo siguiente: "Hay dos maneras de resumir en 300 páginas una historia de la Argentina. Una es la del Profesor Tijera, capaz de producir en pocos días un manual conforme a los programas del Ministerio –y con las "recomendaciones" correspondientes– recortando los párrafos de otros manuales anteriores, los cuales, a su vez, han sido recortados o copiados de un escriba que –tal vez– estudió. Otra manera es la de Julio Irazusta, capaz de ofrecer en un breve volumen la síntesis y culmen de toda una vida dedicada al estudio y a la investigación de la historia patria.

Julio Irazusta no necesita recomendaciones. Harto conocidas son su vasta cultura –literaria, política, filosófica e histórica–, la seriedad de sus estudios y su honestidad intelectual, reconocido por amigos y adversarios. Irazusta abomina de la historia entendida como memorización de fechas y reiteración de lugares comunes. Para él la historia es una fuente viva, sin cuyo estudio resulta imposible la comprensión de la realidad presente. Por eso las falsificaciones históricas no afectan tan sólo la honradez de los eruditos. A una historia falsificada corresponde un país falseado en su escala de valores, disgregado en su estructura cultural y política, frustrado en las posibilidades de su misión histórica.

Tres puntos fundamentales vale la pena señalar en esta historia. Uno es la valoración favorable de nuestro pasado hispánico, contra una "leyenda negra" que parecía perimida, pero que hoy resurge como caballito de batalla en los ambientes del indigenismo marxista y "liberador".

En segundo lugar el estudio de la época de Rosas, terreno en el que se puede considerar al A. como uno de los investigadores y especialistas más documentados.

Por último, la constante histórica constituida por el influjo y la presencia del imperialismo británico, desde los tiempos de la independencia. Presencia a veces en fuerza y descarada, pero por lo general a través de hilos sutiles, que mueven como marionetas a nuestras oligarquías nativas. En esta presencia descubre el autor la causa de que nuestro país sea una factoría, "cuando tenía todas las condiciones necesarias para ser una gran nación".

Lectura recomendada como básica para quienes, en medio de la oscuridad de nuestra crisis endémica, no han perdido aún la esperanza de reencontrar la unidad de destino que dará la razón de ser a la patria del mañana. "P. Aberto Ezcurra. La ficha del libro es la siguiente: JULIO IRAZUSTA, Breve historia de la Argentina, Independencia, Buenos Aires, 1981, 309 páginas.

NOTICIAS OFICIALES

* Durante los días 5 al 7 de noviembre próximo se realizarán en la Unidad Turística de Embalse las XVi Jornadas Argentinas de FENDIM (Federación Argentina de Entidades Pro Atención del Deficiente Mental) organizadas por APADIN Río tercero, en su carácter de entidad afiliada.

El tema central de las jornadas es "EL Adolescente discapacitado mental y su derecho a la normalización" y será desarrollado por jerarquizados profesionales de la especialidad, que han comprometido su concurrencia.

* El Consejo Federal de Inversiones comunicó al Gobierno de la Provincia del Chubut que el jurado que entendió en el premio Consejo Federal de Inversiones "Letras", integrado por la Sra. Ofelia Zuccoli Fidanza, doctor Félix Coluccio y profesor León Benaros, otorgó por unanimidad el primer premio a la obra "Presencia del folklore andino en Buenos Aires", de los licenciados Isabel Laumonier, Eleonora Smolensky y Manuel Roca.

* La Subsecretaría de Educación y Cultura del Chubut por intermedio de su Dirección de Cultura, informa que el Fondo Nacional de las Artes ha instituido becas de perfeccionamiento a cumplir en el país, en las siguientes especialidades: artes plásticas (cerámica, dibujo, escultura, grabado y fotografía); arquitectura y urbanismo (en sus aspectos exclusivamente estéticos); expresiones folklóricas (aspectos musical, coreográfico, literario–poético o narrativo, arte popular o artesanías tradicionales; letras (literatura argentina); medios audiovisuales (investigación); música (interpretación y composición) y teatro (cualquier especialidad).

Las becas se ofrecen a artistas y escritores del interior, para costear estudios de perfeccionamiento o investigación en la Capital Federal o en centros culturales del país, de acuerdo con el plan presentado por el aspirante y oportunamente aprobado por el fondo.

Las becas se cumplirán a partir de 1983 y tendrán una duración de seis meses.

La inscripción culminará el 28 de octubre del corriente año en la sede del Fondo Nacional de las Artes (Edificio Victoria Ocampo), ubicado en Alsina 673, Capital Federal y puede efectuarse en horario e 13.00 a 16.30 y en las Delegaciones del interior del país.

* La universidad Nacional de la Patagonia "San Juan Bosco" abrirá el próximo 4 de octubre, la inscripción de aspirantes a cursar carreras en Trelew y Comodoro Rivadavia.

Podrán inscribirse como aspirantes quienes hayan concluido el ciclo secundario o se hallen cursando el último año del mismo, exhibiendo prueba fehaciente de ello en el momento de la inscripción.

Las carreras que pueden cursarse son:
Comodoro Rivadavia: Facultad de Ciencias Naturales (Bioquímica, Geología, Profesorado en Ciencias Naturales); Facultad de Humanidades y Ciencias Sociales (Profesorado en Ciencias de la Educación y Profesorado en Letras); Facultad de Ingeniería (Ingeniería Civil, Ingeniería Mecánica, Ingeniería Química, Profesorado en Matemáticas).
Trelew: Facultad en Ciencias Económicas (Contador Público), Facultad de Humanidades y Ciencias Sociales (Profesorado en Geografía, Profesorado en Historia) y Facultad de Ingeniería (Agrimensura e Ingeniería Civil).

Los interesados podrán obtener mayores informes en la Oficina de Ingreso de Comodoro Rivadavia (Ex Hotel de Turismo) de 10 a 13 y en la Oficina de Trelew, Avda. Fontana 486, Planta Baja, de 17 a 21.

* La Subsecretaría de Educación y Cultura del Chubut a través de la Dirección Provincial de Cultura informa que, se encuentran a disposición de los interesados, el reglamento y ficha de Teatro "Teatrosur '82" que, organizado por la Dirección de Cultura de la Provincia de Río Negro y el Municipio de Cármen de Patagones y auspiciado por la Asociación Argentina de Actores. se llevará a cabo en ambas ciudades desde el 10 hasta el 18 de diciembre de 1982.

Se ha fijado el 31 de octubre, como fecha tope para hacer llegar a los organizadores, la ficha de inscripción para el encuentro.

Podrán participar en "Teatrosur '82" los elencos teatrales radicados en las provincias de Río Negro, Neuquén, Chubut, Santa Cruz y Tierra del Fuego, con la obra que hayan puesto en cartel en la temporada 1982.

En la Dirección de Cultura, sita en edificio legislatura, Rawson, de lunes a viernes en horario de 7 a 14, podrán solicitar los interesados mayores datos y retirar la correspondiente ficha de inscripción.

AGENDA MINISTERIAL

Sr. Ministro: no se olvide:

1) Un régimen de licencias para los docentes de Enseñanza Media y Superior, que puede ser el de la Nación hasta que se confeccione el propio, (algo hay en Asesoría Legal).
2) El Decreto de titularización de profesores de Enseñanza Media y Superior para este año.
3) El proyecto de la Residencia o el Hogar para alumnos en nuestra ciudad.
4) La equiparación de los cargos docentes secundarios con los de la Nación.
5) La terminación de la Escuela Nacional de Comercio de Rawson.
6) La construcción de la Escuela Primaria para el barrio "Islas Malvinas" de Rawson.
7) ¿Qué ocurrió con el proyecto EMER?

COMENTARIO

COBRARON EL AUMENTO LOS DOCENTES PROVINCIALES

Tal como se había prometido, a través de la información oficial, se abonaron a los docentes los aumentos otorgados recientemente. La acción llevada a cabo por el ministro del área, Dr. Monje, sigue dando los frutos necesarios para alimentar la desvalida enseñanza provincial.

Los docentes que a él se dirigen encuentran eco favorable a sus problemas y mucho se ha avanzado en estos últimos meses, cosa que anteriormente no ocurría. La faz educativa provincial se encontraba sumergida en la desesperanza y el olvido. Los educadores que de ella dependían navegaban de acuerdo con los vientos y cambiaba de cuadrantes siguiendo las ráfagas más fuertes. Todo dependía de la buena o no tan buena voluntad del que estaba de turno y con la amenaza constante, del que reclamaba lo suyo, de ser sancionado por no seguir la "VIA JERARQUICA".

Los reclamos se sucedían pero nunca llegaban a destino. Las notas no se contestaban, o se extraviaban misteriosamente en los lugares más insólitos y nunca aparecían. Pero esto ya es historia antigua. La agilidad dada en este último tiempo, al papeleo administrativo, y las intervenciones directas del Sr. Ministro contribuyeron a que se note una tendencia positiva en la solución de los problemas.

Un aire de renovación saludable se nota en estas últimas semanas. La Srta. Subsecretaria, Prof. Ileana Vilas ha estado haciendo declaraciones sobre la marcha de la Enseñanza Media de la provincia. La Direc. de Educación Media y Superior ha salido a las escuelas, y ha dialogado con los educadores de su dependencia. El Lic. Carreras ha recibido la visita del ing. Hugo Kugler, técnico del área de evaluación y control del Proyecto EMER, dependiente del ministerio de Cultura y Educación de la Nación.

Donde la cosa se espesa cada vez más es en la Universidad de la Patagonia "San Juan Bosco". Las marchas y contramarchas, las indefiniciones, desmentidos yañagazas de todo tipo, practicadas hasta el cansancio por los que se encuentran cerca de la figura del Pbro. Sorrentino, hacen temer por la continuidad de las carreras en la sede Trelew.

Mientras tanto se sigue trabajando a toda marcha en la Dirección de Educación Media y Superior en la legislación para los docentes medios, de acuerdo con lo que habíamos anunciado la semana anterior. También habría sido elevado al ministerio de Economía el cálculo de gastos que insumiría la equiparación de los cargos con los nacionales. Otra medida que estaría pronta a solucionarse es el pago de los haberes semiequiparados con Nación que recordemos es retroactivo al 1ro. de julio del cte. año. Por último el día 30 de septiembre se cerró la inscripción para cubrir interinatos y suplencias en las escuelas de DEMYS, para el año escolar venidero. La Junta de Calificaciones se reuniría próximamente para evaluar las listas respectivas de los docentes inscriptos y oportunamente se elevarán las listas respectivas a los establecimientos educativos provinciales, donde podrán ser consultados.

GOMERIA LAVADO Y ENGRASE
"ESQUEL"

BALANCEO
(Atención de 7 a 20 hs.)
Descuentos a empleados
Ruta Acceso a Playa Unión Rawson


CARLO SPORT
CALIDAD EN ALTO SPORT
ELEGANCIA Y DISTINCION EN EL VESTIR MASCULINO
Belgrano 540 Rawson

NUEVOS LOCALES ABRIO EL PERONISMO

Dos de los sectores del peronismo de Trelew inauguraron ayer nuevcs locales partidarios.

La Agrupación 1ro. de Julio, liderada por César Mac Kharty, abrió la unidad básica de Barrio Progreso, destacándose la presencia de prominentes figuras de la corriente y del sindicalista Julio Salvá, del Sindicato de Mecánicos Automotores y Afines (SMATA).

En el acto hicieron uso de la palabra sucesivamente Juana Vitores, Nicolás Cabezas, presidente de la Unidad Básica y César Mac Kharty.

El dirigente censuró la política implementada por el gobierno militar y denunció que "La cúpula militar comenzó a conspirar en 1974".

Por otra parte, negó que el peronismo haya utilizado el gobierno para hacer proselitismo entre 1973 y 1976.



SECTORINTERMEDIO

A su vez, el sector ubicado entre la conducción y la 1o. de Julio, produjo la apertura de la unidad básica "17 de noviembre" en el barrio Don Bosco.

La corriente, que pareciera ser liderada cada vez más abiertamente por David Patricio Romero, está integrada en sus cualdros superiores por Manuel Cimadevilla, Carlos Morado y Otelo Boz Maraldo.

En la concentración hablaron ocho oradores, el último de los cuales fue Romero.

El ex candidato a gobernador afirmó, entre otras cosas, que "es necesario reorganizar el partido para que el movimiento pueda ser el movimiento de liberación nacional a que está destinado".

CONTAMINACION MARINA POR DERRAME DE PETROLEO

La contaminación de vastas áreas marinas a la altura de Camarones y Bahía Bustamante motivó severas denuncias de sectores privados y oficiales, por razones tanto ecológicas como de índole económica.

El alerta fue lanzado por el presidente de la Cámara Alguera, Lorenzo Soriano (h), a quien se sumaron rápidamente el Centro Nacional Patagónico y el gobierno provincial, que coincidieron en responsabilizar a los buques tanques petroleros que van desde los yacimientos australes a las refinerías ubicadas en el norte.

Es claro que, además de la pérdida económica que la polución entraña para los algueros, se plantean paralelamente serios riesgos para la fauna establecida en el sector.

Por su parte, la Subsecretaría de Información Pública y Turismo declaró este fin de semana el estado de alerta en la zona de Cabo Dos Bahías.

ZORRILLA CON DIRIGENTES DE ASOCIACIONES VECINALES

El intendente municipal, Antonio Zorrilla Sánchez, recibirá mañana en su despacho a representantes de la totalidad de los barrios de Rawson.

El encuentro, previsto para las 21.30, tiene por objeto posibilitar a los dirigentes barriales la exposición de sus inquietudes.

REMESA

En otro orden, se informó que la Dirección Nacional de Arquitectura Educativa (DINAS) remitió a la comuna 915.924.900 pesos para el pago de certificaciones de obra presentadas por la empresa constructora de la Escuela Nacional de Comercio.

Por lo demás, el organismo también entregó al municipio el equipamiento para el establecimiento educativo.

NUEVO ENCUENTRO DE LAS AMAS DE CASA DE RAWSON

Para acordar definitivamente los términos de su organización, se reunirán mañana a las 18 en el Cine Teatro Municipal las integrantes del Movimiento de Amas de Casa de Rawson .

A la reunión, según se aclaró, no fueron invitadas autoridades; al tiempo que en un comunicado distribuido qyer por Isabel de Sanacore y Marta Galarraga se adelantó que el horario no sufrirá modificaciones.

Hasta ahora, el MAC local no tiene autoridades yy según se anticipó en el encuentro del lunes se debatirá la eventual instalación de ferias francas, tal como se planteó recientemente en Trelew.

Pese a qeu a la primera reunión, realizada a mediados de semana, no fue ajena la Coordinadora de Gremios las amas de casa enfatizaron que "este Movimiento es totalmente independiente de cualuiqer tendencia política o gremial" y añadieron que su "única intención (es) procurar que todos los hogares tengan acceso a los productos alimenticios indispensables".

Entre tanto, pudo saberse que los objetivos del nucleamiento fueron adelantados parcialmente al intendente, Antonio Zorrilla Sánchez.

MARITIMA
PUELCHE
AGENCIA MARITIMA Y DE ESTIBAJES
ASOCIADA AL DESARROLLO DE
LOS PUERTOS PATAGONICOS
PTO. RAWSON — COMODORO RIVADAVIA — CALETA CORDOVA

FRONTISPICIO Y OTROS GASTOS

Los gastos culturales de la admnustración provincial fueron, en el curso de la semana, motivo de nuevos comentarios.

Fuentes fidedignas deslizaron algunas cifras llamativas en lo que respecta al mural escultórico—pictórico que conciben los plásticos Horacio Mallo y Miguel A. Guereña para adornar el frontispicio de la Legislatura Provincial.

La obra fue cotizada en trescientos millones de pesos, de los cuales, según las fuentes, ya se pagaron ciento cincuenta.

También, significativamente, se agregó que la suma se indexa bimestralmente habiéndose abonado hasta el momento por tal concepto 70 millones de pesos.

LA MUSICA

En otro terreno artístico —el de la música— los informantes citados deslizaron que el contrato que liga con la Provincia a los músicos Bonzari y Quarleri, del cuarteto de cuerdas, alcanza a los 28 millones de pesos, de los cuales se pagó una primera cuota de 32 millones, en tanto que la diferencia se liquidará en cuotas sucesivas de 16 millones.

Los músicos habitan una casa en un barrio recientemente construido en Trelew.

RENOVACION PARCIAL EN LA CAMARA DE COMERCIO

La Cámara de Comercio de Rawson renovó parcialmente sus autoridades en el curso de una asamblea realizada el pasado jueves.

Durante la asamblea se aprobaron, además, el acta de asamblea anterior y la memoria y balance del ejercicio cerrado el 30 de junio último.

AUTORIDADES

Con la presidencia del ingeniero Néstor Vega fueron designados consejeros Rodolfo Duarte, Orlando Ñonquepán, Antonio Ruscelli, Juan Iralde, Norberto Crescente, Héctor Febrero, Abelardo De la Vega, José Rubino, Jesús Urquiza, José Suquia, Fioravanti Copponi, Raúl Benedicto, Luis José, Eugenio Graña, Francisco Amuchástegui y Tomás Fondacaro.

PELIGRO LATENTE

El volumen de agua caída durante el otoño e invierno últimos debe marcar, sin duda, uno de los mayores registros pluviométricos de las últimas décadas. Ello ha traido como consecuencia el anegamiento de lagunas y bajíos cuyas aguas no lograrán evaporarse. Su estancamiento las convertirá en criaderos donde mosquitos y moscas se multiplicarán hasta el infinito con los consiguientes riesgos para la salud.

Además que el estancamiento de dichas aguas las torna fétidas y en peligrosos focos infecciosos, resulta difícil a las autoridades comunales su eliminación, por las características del terreno, motivo que hace imprescindible que dichas autoridades tomen con debida antelación las medidas precautorias para que dichas plagas —moscas y mosquitos— no proliferen, disponiendo la fumigación necesaria y ordenando la limpieza de los baldíos no cercados, cuyos yuyales sirven también a la proliferación de dichas plagas, que se sufrieron en los últimos años, y que en la última época estival se incrementaron notoriamente.

La salud de las poblaciones del valle bien merece esta oportuna intervención de las autoridades comunales, pues la amenaza es cierta e inminente, pues con los primeros calores comenzará la aparición de tan temibles flagelos.

COMUNICADOS

El Centro de Empleados de Comercio de Trelew, comunica al comercio de la zona en general, que no ha solicitado ni autorizado persona alguna aceptar y/o peticionar colaboración y/o donaciones con motivo del día del Empleado de Comercio a realizarse el próximo mes de octubre.

El Centro de Empleados de Comercio de Trelew, informa que el asado criollo y guitarreada con sorteos de obsequios a realizarse el día 3 de octubre, se realizará en las Instalaciones del Círculo Católico de Obreros de la ciudad de Trelew y se reunirán Delegaciones de Puerto Madryn, Rawson, Gaiman y Dolavon en un fraterno encuentro.

REGIOGRAMA

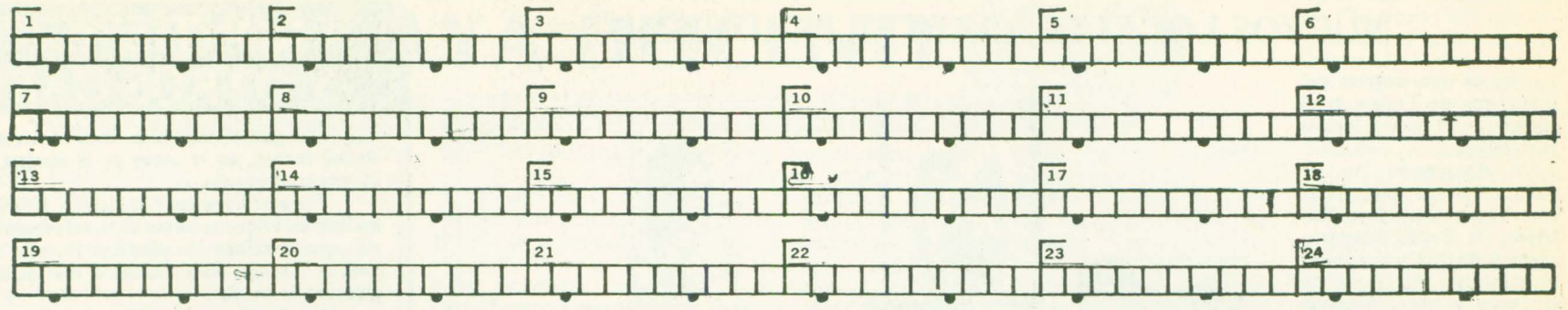

I — DEFINICIONES (de las palabras del presente juego, según figuran en el diccionario):

1) Bocado, mordedura; 2) Frutos del chirimoyo; 3) Que vive junto a una mujer sin estar casado; 4) Reloj de precisión; 5) Acción de abanicar o abanicarse (Pl.); 6) Desatar, separar, soltar; 7) Habitante de una antigua comarca de Asia, entre el Cáucaso, Armenia y el Ponto Euxino. Era muy rica en oro; 8) Antiguo instrumento para observar la altura de los astros; 9) Inclinación de una línea o de una superficie; 10) El mayor y más grave de los instrumentos musicales de cuerda y arco; 11) Carretera especialmente diseñada para transitarla a grandes velocidades; 12) Que acumula; 13) Relativo al álgebra; 14) Dícese del que tiene poder para representar a otro; 15) Dícese del derivado o parecido de un metal blanco y brillante como la plata, líquido a temperatura ordinaria y más pesado que el plomo; símbolo Hg.; 16) Satisfacer cada uno la parte que le cabe por un impuesto o carga; 17) Persona titulada capaz de concebir la realización y decoración de toda clase de edificios y dirigir las obras necesarias para su construcción; 18) Origen de las palabras; 19) Acertijo; 20) Echar en escudillas el caldo o la sopa; 21) Libro que contiene la explicación de la doctrina cristiana (Pl.); 22) Igualdad que contiene una o más incógnitas (Pl.); 23) Piloto interplanetario; 24) Corpúsculo reproductor de las plantas criptógamas.

II — LAS PALABRAS, cuyas definiciones hemos dado, se forman, en su totalidad, con las siquientes sílabas:

a, a, a, a, a, a, a, al, ar, as, as, au, ba, ba, ba, bio, bli, brai, buir, ca, ce, cio cis, co, col, con, con, cro, cu, cu, cua, cui, chi, da, dad, de, den, der, des, di, di, do, do, dor, dos, e, e, es, es, ge, gí, gue, jo, la, la, lo, lla, llar, man, me, mo, mo, mos, mu, nan, nau, nes, ni, no, nó, o, os, pis, po, po, pren, que, qui, qui, ra, ra, ri, sa, ta, tas, te, te, tec, tí, to, to, tra, tri, tro, tro, tro, vi, ya, yas, za, zo.

III — LEYENDO, de corrido, las letras cada cinco cuadritos a partir del segundo (marcadas con un puntito (para facilidad) se formará:

un pensamiento de Esquilo. Poeta trágico griego (525 – 456 a. J. C.) Participó en la batalla de Maratón. Fue vencedor tres veces en los concursos trágicos y compuso unas 70 tragedias y 20 dramas satíricos de los que sólo nos quedan 7 del primer género: "Las suplicantes", "Los persas", "Los siete contra Tebas", "Prometeo encadenado", "Agamenón", "Las coéforas" y "Las euménides". Los dramas de este autor por ser este un genio profundamente religioso, estuvieron dominados por la acción misteriosa de los dioses y el destino.

PARA TRANSCRIBIR LAS LETRAS MARCADAS Y FORMAR EL PENSAMIENTO DE CORRIDO

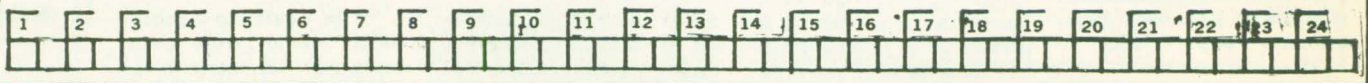

EUGENIO GRAÑA y Cía.

* Hierros	Caños *
* Chapas	Maderas *
* Cal	Cemento *
* Baldosas plásticas	Flexiplast *
* Artículos del hogar	Bazar *
* Ferretería	Pinturería *
* Sanitarios	Sombreretes "Spiro" *

** UNA TRADICION COMERCIAL EN RAWSON **

H. Yrigoyen 35 T.E. 81541 Rawson

CENTRO ESPAÑOL SOCIAL Y MUTUAL DE RAWSON

CONVOCATORIA

El Centro Español Social y Mutual de Rawson convoca a los asociados a la Asamblea General Extraordinaria, que habrá de celebrarse el día 6 de noviembre de 1982, a las 18.00 horas en la sede social, para considerar el siguiente orden del día:

1. **Designación de dos socios presentes para que suscriban el Acta de la Asamblea conjuntamente con Presidente y Secretario.**
2. **Lectura y Aprobación del Acta de la última Asamblea.**
3. **Acto electoral para cubrir los cargos en el Consejo Directivo y Junta Fiscalizadora. Proclamación de los electos.**

NOTA: El art. 35 del Estatuto vigente dispone en lo pertinente: "El quorum para cualquier tipo de Asamblea será de la mitad más uno de los asociados con derecho a participar. En caso de no alcanzar este número a la hora fijada, la Asamblea podrá sesionar válidamente treinta minutos después con los socios presentes, cuyo número no podrá ser menor al de los miembros de los órganos directivo y de fiscalización".

Hipólito Pouso
Presidente

DE LA CORRESPONDENCIA RECIBIDA

La amplia difusión que viene logrando EL REGIONAL se ve reflejada en la continua corresponden cia que se recibe en nuestra redacción. A continuación brindamos algunos testimonios que avalan nuestra labor y que nos alientan en nuestro cometido:

Desde San Antonio:
El señor Salim Fara expresa: "He leído los últimos números de ese periódico independiente que llega semanalmente a esta ciudad. Observo un periodismo ambicioso y espero que prontamente dediquen espacios a problemas e inquietudes de aquí".

Desde Comodoro Rivadavia:
De Victoria Limongi, con domicilio en Alsina 654 "Ruego no dejar de renovar la suscripción de este periódico que viene tan interesante".

Desde Gaiman:
La directora de la Escuela Nro. 100, Sra. Margarita de Arza nos testimonia: "La calidad y veracidad de los artículos cumplen el objetivo de ser un servidor de la comunidad chubutense".

Desde Rawson:
De la directora de la Escuela Provincial Nro. 4: "felicitarlo por la calidad de EL REGIONAL que revela la eficiencia profesional de quienes lo acompañan en su trabajo, cumpliendo así con un objetivo que no es común a todos: informar formando".

Desde Buenos Aires:
De Elmer Jones: "renovamos la suscripción y aprovechamos oportunidad para felicitarles por línea periodística".

RECUERDOS DEL PEDAL

Por: Marcelo Virgili



Hoy recordaremos al gran veterano de nuestro medio: Romano, un incansable deportista que durante muchos años se destacó como maratonista ingresando luego en las filas del ciclismo con el entusiasmo y dedicación propios de los verdaderos deportistas.

Nunca le importó demasiado el orden de llegada, su propósito era llegar y siempre lo logró, aún en las más difíciles pruebas.

Cuando fue incorporado en el C. Ciclista Rawson a la categoría veteranos; fue practicamente su continuo ganador.

La foto muestra el momento en que es llevado en andas en oportunidad de su triunfo como veterano en la carrera doble Trelew en homenaje al gran libertador de América General don José de San Martín.

En la misma se aprecia un grupo de varios entusiastas del deporte del pedal, entre ellos podemos ver a Alberto Biaggio, que, de haber tenido un poco de constancia en esa dura práctica pudo haber llegado a competir entre los grandes de esa época, ya que, disputando en 2a. categoría se apreciaban en él grandes condiciones, siendo varias veces ganador en las pruebas que se disputaban en la siempre recordada pista ciclista de Rawson. Hacia el fondo de la foto pueden apreciarse al gran rutero Denadei y Alfredo Villarreal, siempre gran colaborador en esta clase de eventos. También incursionó en el ciclismo y, aunque fue breve su actuación, se ubicaba entre los grandes valores del futuro, ya que, favorecido por un físico privilegiado, condición especial para las pruebas duras y de largo aliento.

"EL HOMBRE BUENO Y SABIO BUSCA LA PAZ SOBRE TODAS LAS COSAS".
ECUACIONES – ASTRONAUTA – ESPORA
ADIVINANZA – ESCUDILLAR – CATEISMOS –
CONTRIBUIR – ARQUITECTO – ETIMOLOGIA –
ALGEBRAICO – APODERADOS – AZOGUESADO –
CONTRABAJO – AUTOPISTAS – ACUMULADOR –
CALOUIYANO – ASTROLABIO – OBLICUIDAD –
CRONOMETRO – ABANIQUEOS – DESPRENDER –
DENTELLADA – CHIRIMOYAS – AMANCEBADO –

DRA. AIDA ESTER ARCE

ODONTOLOGA

Odontología Integral - Odontopediatría

Mat. Prov. 069

28 de Julio *Frente Hospital Zonal* *Trelew*

Sociales

RAWSON



Flavia Soledad Fuentealba cumplió 5 añitos el 22 de septiembre. "Sosa Fotografías".



Lilian Yanina Vanesa Ganga, cumplió 3 añitos el 1 de octubre. "Sosa Fotografías".



15 años de la jovencita Mónica Cristina Romero, el día 17 de septiembre. "Foto Oñate".



Enlace matrimonial de Alba Edyth González y Rubén Carlos Bravo que tuvo lugar en Rawson el día 10 de septiembre. "Foto Oñate".

TRELEW (Foto color Stuttgart)



Jorge Morales
1 añito



Esteban Néstor Balmaceda
2 añitos



Mónica Lorena Vera
4 añitos



Munira Aravia
4 añitos



Marisol Alvarez
2 añitos

PUERTO MADRYN (Foto Color "Stuttgart")



Andrés Martín Contreras
5 añitos



Andrea Karina Mondragón
2 añitos



Cecilia J. Sanguinetti
2 añitos

DOLAVON (Foto color Stuttgart)



Oleos bautismales para la pequeña Angela Karina Cerdas

PARA SUS AMOBLAMIENTOS INTEGRALES

ELIJA BIEN Y NO PAGUE MAS...
LA MEJOR ALTERNATIVA ESTA EN

MUEBLERIA ISOLA

FABRICACION
Y
VENTAS

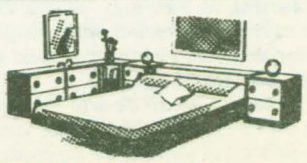

EUGENIO TELLO Y MICHAEL JONES
GAIMAN (CHUBUT)

MUNDO FILATELICO

Por OSCAR CORBELLA

El próximo 5 del corriente se conmemora, una vez más, el Día del Camino. Argentina, como todos los países miembros de la Organización de Estados Americanos (OEA) se ha asociado a través de los años, a esta celebración.

En nuestra nota de hoy, ilustramos con algunos de los muchos sellos postales emitidos por países americanos el evento que se festejará el próximo martes, celebración que surge de la Resolución del Primer Congreso Panamericano de Carreteras que tuvo lugar el 5 de octubre de 1925, hace ya 57 años y por medio de la cual se instituyó oficialmente a ese día, como el Día del Camino.

Saludamos desde esta columna a todos los trabajadores viales de la Provincia del Chubut.



1) Año 1979. Puente Zárate Brazo largo. Importante complejo ferrovial integrador de la mesopotamia.



2) Año 1969. Túnel subfluvial Hernandarias. Sistema carretero que une Sta. Fe y Paraná.



MOMENTO EN LA VEREDA

Desde la concepción de la fotografía como una de las artes plásticas, Eduardo González Táboas ha montado una nueva exposición de sus trabajos que será clausurada mañana en "El Atelier de Piero", en Trelew.

González Táboas, que desempeña tareas profesionales en el diario "Jornada", ya es una figura vastamente conocida por su participación en concursos y muestras colectivas y el montaje de exposiciones individuales.

Esta, la cuarta, permite deducir con certeza que González Táboas ha dado una nueva vuelta de tuerca a sus posibilidades expresivas a la par que alumbra su propia concepción del arte como medio de realización personal y colectiva.

El, en el casi perfecto catálogo en presentación de la muestra, lo dice así: "el arte es una esperanza, porque es la demostración palmaria de que el orden existe, nos precede. Entonces si todo tiene un sentido, nosotros también lo tenemos".

"Desde mi punto de arte –define–, el problema de hoy no es estético, sino ético. Con toda intención voy en busca del sentido de las cosas, generando imágenes cuyo contenido es tratar de expresar al hombre".



3) Año 1972. Brasil. Mapa del país con la red vial.



4) Año 1970. Chile. Puente carretero de Cal y Canto.



5) Año 1967. Venezuela. Puente carretero Angostura sobre el río Orinoco.

CENTRO FILATELICO RAWSON

Anuncia la realización de un remate de sellos postales para el domingo 31 de octubre próximo. Los interesados en enviar material para remate podrán hacerlo a: Casilla de Correo 69 (9103) Rawson, bajo carta certificada. Se recibirán los lotes hasta el día 15 de octubre y luego se procederá a remitir el listado a los interesados en ofertar.

Los domingos de 10,30 a 12 hs. en las reuniones habituales se recibirá también material para la subasta.

Los papeles en los sellos postales – Nota Nro. 3

PAPELES CON FILIGRANA

En esta, nuestra última nota, diremos que los sellos emitidos con filigrana Casa de Moneda (FCM) han sido en su mayoría impresos en papel fluorescente tizado y neutro.

El primero de ellos tiene encapado, presenta partículas fluorescentes y el acabado es brillante, siendo su color ante la luz ultravioleta, blanco azulino. Los neutros no tienen encapado ni presentan partículas fluo–fosforescentes, siendo su acabado mate.

La filigrana de acuerdo a su forma puede ser:

a) Redonda: La superficie es brillante y la FCM poco visible. Se la puede encontrar en dos posiciones.

R.A. R.A.

b) Ovalada: superficie opaca en la que el papel es poco brillante, el FCM es muy visible y generalmente se la denomina ovalada lustrosa y se encuentra en la siguiente posición:

R.A.

c) Ovalada: superficie brillante en la que el papel es poco brillante, el FCM es muy visible y generalmente se la denomina ovalada mate. Se encuentra en la siguiente posición:

R.A.

d) Hilos de seda: los sellos con la FCM pueden tener o no hilos de seda, que son pequeñas fibras de distintos colores que se pueden observar nítidamente en el reverso del sello y que se agregan a las indicadas no conocidas hasta ahora.

Por último cabe consignar que existen sellos impresos con dos papeles distintos como consecuencia de la unión de dos bobinas que después se imprimen. Se conocen sellos mitad neutros y mitad fluorescentes y sellos neutros con rastros de encapado. Para el interesado en este tema, consignamos la bibliografía consultada para esta serie de notas:

Leiva Ricardo Jorge: "La Filatelia al alcance de todos". Ano 1967.

Rendo José M.: "Sellos postales electrónicos de la Argentina". Años 1977 y 78.

PROXIMA NOTA:

Continuaremos tratando el tema de animales marinos, merced a una colaboración del Sr. Marcos Tobares.

MOMENTO LITERARIO — POESIAS Y CUENTOS

OBSESION

La suerte que fue trágica y esquiva
en mi bohemia sin luz y aborrascada
ha encendido en mi vida una alborada
al encender mi lámpara votiva.

Pues en mi noche triste y pensativa
se proyectó esa verdad tan ensoñada:
la primorosa imagen de mi amada
se pronunció gloriosa y sensitiva.

Cantábamos los dos; nos comprendimos;
y unidos por amor, así seguimos
persiguiendo una misma idealidad.

Y hoy me obseda, segundo tras segundo,
si plasmaré en su óvulo fecundo
al HOMBRE que soñó la humanidad.

TRIUNFO

No sabía, por cierto, donde estabas
ni en qué choza o palacio residías,
tu semblanza era informe y existías
cuando en mis sueños hasta mí llegabas.

¿Eras rubia o morocha? ¿Eras trigueña?
¿cómo era tu porte de mujer, altiva?
O eras como una violeta sensitiva
que nunca supo de un amor ser dueña?

Mucho he andado, caminé anhelante
te buscaba con más y más fervor.

Y hoy te encuentro joven y radiante
permíteme que ríe, llore y cante
al transitar la senda del amor.

FATIGA

Perdona, estoy enfermo y delirante
y en un desasosiego de agonía
te contemplo en mi bárbara insanía
confundida en los brazos de otro amante.

Ya no es posible conjurar la impía
suerte de saberte una inconstante.
¿Te culpo de maldad si en un instante
truncaste toda la esperanza mía?

Ya están cerradas tus amadas puertas
y en sus gradas hoy vela el peregrino
sus ilusiones y esperanzad muertas.
Y otra vez más doliente y perseguido
seguiré el derrotero que el destino
me señale en la marcha hacia el olvido.

LUCIO M. QUINTANA

EL MENSAJERO

Limpiaba la despensa. El golpe en la puerta no me dejó continuar.

– Mensajero, señora!

No pude sacarme el delantal ni arreglar mis cabellos.

Abrí. Vestía de negro como anunciador de la muerte. De su bolso sacó un pequeño rectángulo de papel madera cubierto de sellos y estampillas. Pensé en los padres ancianos, en el marido lejano, en el hijo soldado. Diez dedos amarillos dejaron el paquete en mis manos.

– ¿Hay que firmar?

No contestó.

Entré.

El partió con unos pasos secos.

Avida, tomé un cortapapel.

– Señora! Quedó algo más.

Eran las revistas. El entusiasmo me hizo salir. Pero no me dio tiempo a hablar. Me encerró en sus largos brazos. Tragué su aliento frío.

– Te quiero. Vine a buscarte.

Entonces lo reconocí. Jamás había pensado en su llegada.

Norberta del Cármen Meza de Kray

EL NOVIAZGO

Cuando tía Cata habló del noviazgo me imaginé a un joven rubio de capa azul montando un caballo blanco. A su lado, la novia vestida de color de luna y en su cabeza, una corona dorada. Como el único paisaje que conocía era el de montaña y lagos pensé que la única manera de ser novios era navegando en un bote pequeño, mirándose nada más.

Luna de miel. Levanté mis ojos hacia ese redondel grandote, prendido del cielo. Seguro. Tendrían que volar.

Ya vienen! Llegaron en el momento en que sonaban las campanas de navidad. Yo, escondido entre pieles y bufandas, metí mi cabeza en algún espacio libre y los ví. Comprendí todo. Ella era Juanica, la despensera; él, Jovino, el panadero. Vestían simples trajes de calle. Ni se miraban por atender los besos y saludos de las visitas.

Al final me quedé solo en el patio. Mis juegos eran más entretenidos.

Norberta del Cármen Meza de Kray

FUTBOL: Comienza el Campeonato Oficial 1982

Casa RAWSON

LA LIBRERIA DE TODO EL AÑO

ART. DE DIBUJO TECNICO — COMERCIAL
ESCOLAR Y NUESTRAS TRADICIONALES
OFERTAS EN BAZAR Y REGALOS

Av. Sarmiento 720 9103 Rawson T.E. 81907

CASA PRIETO

LA CASA QUE LO TIENE TODO
Y ALGO MAS

BAZAR — JUGUETERIA — REGALOS
ARTICULOS DE PESCA
(CARNADAS TODO EL AÑO)
BICICLETERIA Y REPUESTOS

Av. San Martín 475 T.E. 81194 Rawson

FIAMBRES Y EMPANADAS CASERAS
ESTABLECIMIENTO ELABORADOR

"LA EMPANADA"

A TODA HORA PREPARAMOS EN EL ACTO
EMPANADAS — PASTELES — CHURROS
BOCADITOS — TORTAS FRITAS
SANDWICHES — TORTAS — ETC.
LACTEOS — GASEOSAS — VINOS
POSTRES

Av. San Martín 535 Rawson T.E. 81586

KIOSCO Y MERCERIA

EL DEDAL

EN AV. SARMIENTO Y VACCHINA

DONDE ADEMAS DEL EXTENSO SURTIDO
EN MERCERIA, ENCONTRARA
INTERESANTES OFERTAS EN ROPA PARA
BEBES, NIÑOS, JOVENES, ESCOLARES,
Y NUMEROSAS NOVEDADES A PRECIOS
INCREIBLES

QUINIELA — AGENCIA OFICIAL

AGENCIA 1001

"LA GANADORA"

ESTAMOS PAGANDO SUS ACIERTOS
DESDE LAS 8, 15 Hs.
GANE DINERO Y ADMIRE NUESTROS
AUTENTICOS ARTICULOS ARTESANALES

Av. San Martín 483 Rawson T.E. 81194

La iniciación del Campeonato Oficial de Fútbol de Primera División, acapara la atención en las actividades deportivas de la zona, y conociendo que para nadie es novedad sobre el arrastre que produce este deporte, lo remarcamos luego del incremento de público observado en las instancias finales del Preparación recientemente finalizado, donde dos ciudades —Rawson y Puerto Madryn— volcaron todo su apoyo en los elencos de Germinal y Deportivo Madryn respectivamente. Si a ello agregamos el público de Trelew y Gaiman que también respondió acompañando a sus parciales, nos encontramos con un resurgimiento del "más popular de los deportes" que esperamos siga incrementandose con el correr de las fechas.

Este campeonato organizado por la Liga de Fútbol "Valle del Chubut", contará con la paticipación de ocho equipos divididos en dos zonas.

ESCUELA de FUTBOL

El Club Germinal inaugurará proximamente en Rawson la "Escuela Integral de Fútbol", destinada a los niños.

La Escuela será dirigida por Luis Fernando Bastida, quien de esta manera transmitirá en su pueblo la experiencia recogida a través de lo que por años fue su profesión.

Si bien la escuela se abocará a la enseñanza integral en el aspecto futbolístico (Reglamentación, tácticas, disciplina, etc.) también orientará sus tareas con personal idóneo hacia la faz educativa, sanitaria y social.

Es de destacar que la creación de la misma no involucra fines de lucro y que aportará a la niñez de Rawson un sitio que estaba faltando para su orientación deportiva y social.

Los informes referentes a inscripción y funcionamiento podrán recabarse de 9 a 13 y de 16 a 20 en Alejandro Maíz 345 Rawson (Local del Sr. Febrero)., todos los días hábiles.

BOXEO: Viaja Sallago para debutar en el Luna Park

Esta noche partirá hacia la Capital Federal el invicto boxeador local Enrique Sallago quien el miércoles se presentará en el mayor escenario pugilístico del país, para enfrentar al platense Osvaldo Barreda. Acompañan al púgil su entrenador y preparador Juan Carlos Bernardis y Américo Robledo.

La gran esperanza está en marcha, superando este escollo las puertas del Luna Park quedarán abiertas para el popular "zurdo" quien ya tiene homologado el desafío por el título Argentino.

La página deportiva de EL REGIONAL le desea al correcto deportista, el mayor de los éxitos en esta difícil empresa, confiando plenamente en sus aptitudes que lo han llevado al pináculo de su carrera.

MOTOCROSS: Se corre el Gran Premio "Ciudad de Trelew"

Esta tarde con la participación de los más destacados exponentes del valle, Esquel y Comodoro Rivadavia, se realizará un espectáculo de motocross en el circuito de la Asociación de Volantes Mar y Valle de Trelew.

El festival estará dividido en las categorías de 200 c.c. Nacional y 125 y 250 c.c. Internacional a beneficio del Centro Geriátrico, habiéndose previsto su comienzo a las 14, donde estarán las 26 máquinas inscriptas para esta fiesta "minituerca", que brindarán la emoción y espectacularidad a que nos tienen acostumbrados.

PALPITANDO EL REGIONAL 82

Restan menos de 60 días para que el Rácing Club de Trelew nos represente en un nuevo Torneo Regional organizado por el Consejo Federal de la AFA, antesala del Campeonato Nacional 1983, máxima aspiración de los clubes del interior.

Entre las novedades que presentaba este torneo, se destacó la resolución del donde no se permitiría la incorporación de jugadores foráneos, específicamente de otras ligas, pero en una reciente reunión realizada con el dirigente Jorge Propato en Buenos Aires, se llegó a postergar tal medida para futuros eventos la cual debe anunciarse con anticipación, tal lo resuelto en forma unánime.

REFUERZOS

Se podrán incluir cinco refuerzos de jugadores de otras ligas, siempre dentro del total de treinta componentes de la lista de buena fe.

IMPORTANTE

No se gestiona pase, sino que debe existir una constancia escrita, conformada por los dos clubes. También, en la misma reunión, se dispuso que para el próximo Torneo Regional, las instituciones que participen deberán contar con un estadio con capacidad para nueve mil personas, mil plateas y ocho mil populares.

PROYECTOS PARA EL NACIONAL 1983

Existe el proyecto de jugar el Nacional con 32 equipos divididos en ocho zonas de cuatro elencos cada una, que juegan dos ruedas por puntos, todos contra todos. Quien ocupe el último lugar en cada grupo queda afuera, los restantes son divididos nuevamente en ocho zonas de dos —partido y revancha—, de ahí surgen los cuatro semifinalistas y de estos los finalistas. Todos los participantes tendrán participación en las ganancias del PRODE.

Todas estas novedades llegan sin el tiempo necesario como para que nuestro representante realice el trabajo adecuado, no obstante, conociendo la responsabilidad de los directivos del Rácing Club, tenemos la seguridad que estaremos dignamente representados.

TIRO

El Tiro Federal Argentino "General Conrado Villegas" de Rawson ha informado que el domingo 26 del corriente se realizó en forma simultánea en los Tiros Federales de Allen (Río Negro), Barrio General Mosconi (Comodoro Rivadavia) y Río Gallegos (Santa Cruz), la Eliminatoria Regional del "XIX — CAMPEONATO INTERCOLEGIAL NACIONAL DE TIRO ORBEA CON CARABINA CAL. 22", que comprende a la Región 7: PATAGONIA que incluye a los Colegios Secundarios de las Provincias de Río Negro, Neuquén, Chubut y Santa Cruz y el Territorio Nacional de la Tierra del Fuego, Antártida e Islas del Atlántico Sur.

Los resultados obtenidos, que clasifican a los 5 primeros equipos, a los 10 mejores puntajes obtenidos en forma individual y a los 10 mejores puntajes en la Categoría Damas, fueron los siguientes:

POR EQUIPOS

1o.)	**COLEGIO DON BOSCO DE RAWSON CON**	**356 p.**
	Analía C. Solussoglia	179 p.
	Alicia A. Milana	177 p.
2o.)	**E.N.E.T. Nro. 1 DE TRELEW CON**	**347 p.**
	Marcelo Visotto	186 p.
	Claudio Lamonega	161 p.
3o.)	**COLEGIO IND. Nro. 6 DE ALLEN CON**	**337 p.**
	Gustavo Soriano	174 p.
	Héctor Gentili	163 p.
4o.)	**ESC. COM. DIURNA Nro. 1 DE ALLEN CON**	**327 p.**
	Graciel Brevi	175 p.
	Raquel Brevi	152 p.
5o.)	**E.N.E.T. Nro. 1 DE NEUQUEN CON**	**316 p.**
	Pablo Amusategui	170 p.
	Alejandro Dellacanonica	146 p.

INDIVIDUAL

1o.) **Marcelo Visotto** (ENET Nro. 1 TRELEW) . . . . 186 p.
2o.) **Analía C. Solussoglia** (C.D. BOSCO RAWSON). 179 p.
3o.) **Alicia A. Milana** (C.D. BOSCO RAWSON) . . . . 177 p.
4o.) **Graciela Brevi** (ESC.COM.Nro. 1 ALLEN) . . . . 175 p.
5o.) **Gustavo Soriano** (COL.IND. Nro. 6 ALLEN) . . 174 p.
6o.) **Pablo Amusategui** (ENET Nro. 1 NEUQUEN) . 170 p.
7o.) **Alberto Isaguirre** (COL. IND. Nro. 6 ALLEN) . 165 p.
8o.) **Héctor Gentili** (COL. IND. Nro. 6 ALLEN) . . . 163 p.
9o.) **Claudio Lamonega** (ENET Nro. 1 TRELEW) . . 161 p.
10o.)**Ricardo Martínez** (C.D. BOSCO BARILOCHE) 160p.

DAMAS

1o.) **Analía C. Solussoglia** (C.D. BOSCO RAWSON). 179 p.
2o.) **Alicia A. Milana** (C.D. BOSCO RAWSON) . . . . 177 p.
3o.) **Graciela Brevi** (ESC.COM. Nro. 1 ALLEN). . . . 175 p.
4o.) **Flavia Amusategui** (ENET Nro. 1 NEUQUEN) . 159 p.
5o.) **Patricia Arce** (ESC.P. POLITEC. RAWSON). . . 158 p.
6o.) **Raquel Brevi** (ESC. COM. Nro. 1 ALLEN) . . . . 152 p.
7o.) **Rosa Díaz** (CENTRO P. Nro. 12 NEUQUEN). . 143 p.
8o.) **Gabriela Lucero** (ESC.P. POLITEC. RAWSON). 139 p.
9o.) **Cerly Quintana** (ENET Nro. 1 NEUQUEN) . . . 132 p.
10o.)**Marcela Vázquez** (CEN. P. Nro.12 NEUQUEN) 102 p.

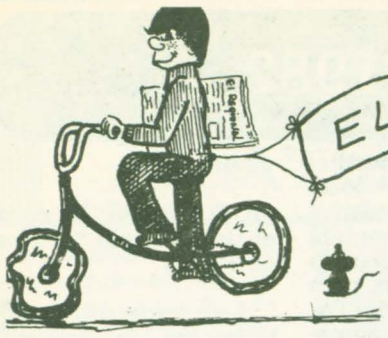

EL CLUB DE LOS REGIONALITOS

La página que escribimos los chicos.

Cuando nos escribas, llena este cupón y envíalo también.

NOMBRE Y APELLIDO.....

Nacido el.....en.....Tengo.....años

Mi domicilio es: calle.....Nro.....

Ciudad.....Provincia.....

Voy a la Escuela Nro.....que se llama.....

Le damos la bienvenida a los nuevos socios del club de los "REGIONALITOS".

Lucía C. Corbella, 2do. grado Escuela Nro. 20, tiene 9 años y vive en nuestra ciudad.

Fernando Castillo, 5to. grado Escuela Nro. 4, también de Rawson

Invitamos a todos los chicos a hacerse socios de este club, participando con el envío de entretenimientos, cuentos, adivinanzas, poesías y otras cosas que les guste publicar.

Todos los meses sortearemos entre los socios un lindo regalo y los ganadores recibirán la grata noticia a través de esta misma página, en la que se publicarán sus nombres.

"CLUB DE LOS REGIONALITOS"
Periódico EL REGIONAL
Pedro Martínez 153
9103 – RAWSON

PERCEPCION

Buscar la sombra del gato "A"



Casa

RAWSON

EL OBSEQUIO DE ESTE MES



Por gentileza de "CASA RAWSON" sortearemos proximamente entre los sociosdel "CLUB DE LOS REGIONALITOS" un obsequio a elección entre los siguientes: una pelota de cuero Nro. 5, una muñeca, una lapicera Parker o juegos de entretenimientos diversos.

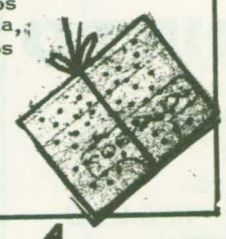

LA LIBRERIA DE TODO EL AÑO

Av. Sarmiento 720 RAWSON T.E. 81907

PARA COLOREAR



Karina Fernández
Puerto Madryn

Regionalito



Debido al éxito que ha tenido nuestra página infantil hemos decidido la publicación de un suplemento que se llamará "REGIONALITO", que comenzará a aparecer desde el próximo número y que ha de servirte para diversión y para la escuela.

LOS CAMINOS DE MI PROVINCIA

5 de Octubre: Día del Camino



Cuando las rutas patagónicas eran simples huellas entre el barro y la nieve, la empresa Transportes Patagónicos abría surcos de progreso contra la soledad y los rigores de los inviernos sureños.

Ayer los carros marcaron
las huellas en la distancia
buscando entre sus misterios
la historia que te contara.

Troperos de piel leñosa
fueron venciéndolo al viento
y el viento los volvió sombra
en las hojas del recuerdo.

Después los pueblos le abrieron
caminos a la esperanza
en las manos laboriosas
de hombres de todas las razas.

Hoy continúa ganándoles
a la soledad batallas
el ansia de incorporarte
al destino de la Patria.

Alicia Carballo

NUESTROS CAMINOS Y LA HISTORIA

Las primeras personas que construyeron su casa en Esquel, de barro, paja brava y algunos troncos descortezados a cuchillo, fueron Simón Whitty y un inglés de apellido Nichson.

Whitty tiene una atrayente historia. En 1890 salió de Rawson con ochocientas ovejas para la cordillera y llegó en 1900. En el trayecto –que el turista recorre actualmente en pocas horas– el colonizador realizó tres esquilas, y esas ovejas fueron las primeras en poblar los campos que poco antes, a raíz de la expedición de Fontana ocuparon los galeses en los valles cordilleranos.

Ese lugar de la provincia del Chubut que está después de Paso de Indios, varias leguas hacia la cordillera, y que los pobladores, camioneros y turistas conocen por Cajón de Ginebra, no se llama así. Si bien la denominación es tradicional y hasta figura en algunos planitos de ruta, el lugar se denomina en realidad y oficialmente Gorro Frigio.

Lo de "Cajón de Ginebra", le viene, posiblemente, de algún carro empantanado que perdió un cajón de esa bebida en aquellos tiempos en que los galeses hacían la travesía de la costa a la cordillera, que duraba hasta tres meses, y en su transcurso iban dando nombre a los distintos lugares que atravesaban.

"CHUBUT. REGION DE CONTRASTES"

	345:	459:
Pasar a	678:	620:
	901:	813:
números	234:	954:
	567:	158:
romanos	890:	859:
	123:	
	456:	

UNE Y DESCUBRE

- Une con una línea desde el 1 al 23 y descubrirás un lindo dibujo.

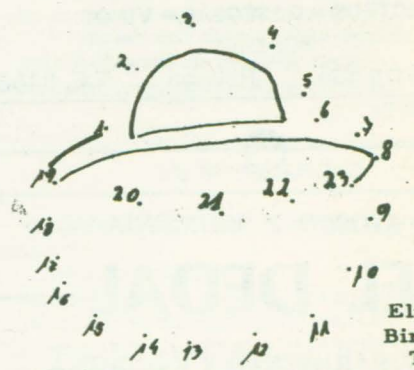

Elizabeth Birgebick
Trelew

ADIVINANZA

Tengo vaina y no soy sable. ¿Vieron que cosa notable?

LA ARVEJA

Enviada por Lucía C. Corbella.

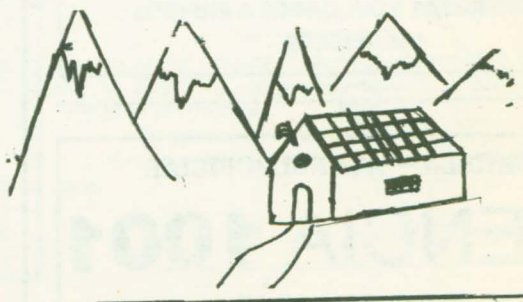

PARA COLOREAR

SOLUCIONES:

Pasar a números romanos:
CCCXLV, DCLXXVIII, CMI, CCXXXIV,
DLXVII, DCCCXC, CXXIII, CDLVI,
CDLIX, DCXX, DCCCXIII, CMLIV, CLVIII,
DCCCLIX.

PERCEPCION: "CH" es igual a el gato "A"

UNE Y DESCUBRE: es un canasto.



COMODORO RIVADAVIA - BUENOS AIRES

IDA

	LLEGA	SALE
BUENOS AIRES ..		21,00
BAHIA BLANCA ..	7,36	8,00
RIO COLORADO .	10,20	10,30
GRAL. CONESA ..	12,26	13,06
SAN ANTONIO O .	14,24	14,34
SIERRA GRANDE	16,19	16,29
PTO. MADRYN ...	18,22	18,32
TRELEW	19,27	20,07
C.RIVADAVIA	1,25	

VUELTA:

	LLEGA	SALE
C.RIVADAVIA		15,30
TRELEW.....	20,48	21,28
PTO. MADRYN ...	22,23	22,33
SIERRA GRANDE	0,26	0,36
SAN ANTONIO O .	2,21	2,31
GRAL.CONESA ...	3,49	3,59
RIO COLORADO .	5,55	6,05
BAHIA BLANCA ..	8,25	8,40
BUENOS AIRES ..	19,50	

TARIFAS

De las mismas se realiza un veinte por ciento de descuento a jubilados

TRELEW - BUENOS AIRES ..... $ 818.000
PUERTO MADRYN - BUENOS AIRES ..... „ 784.000
SIERRA GRANDE - BUENOS AIRES ..... „ 677.000

INFORMES y PASAJES:

Terminal de Omnibus: Belgrano 475 - T.E. 20143 - Trelew

"GALATTS" Turismo

* *PASAJES AEREOS*
* *INTERNACIONALES*
* *Y DE CABOTAJE*
* *PASAJES TERRESTRES*
* *SERV. ENCOMIENDAS*
* *RESERVAS*
* *AEROCHEQUERAS*
* *CREDITOS*
* *VIAJES ESTUDIANTILES*
* *EXCURSIONES*

****

HORARIOS PARA MICROS

SALIDAS PARA BUENOS AIRES

LA PUNTUAL: Miércoles, Domingos: 18,18 Hs. desde RAWSON.
EL CONDOR: Martes, Sábados: 18,18 Hs. desde RAWSON.

LLEGADAS DESDE BUENOS AIRES

LA PUNTUAL: Martes, Sábados: 20,30 Hs. llega a RAWSON.
EL CONDOR: Lunes, Viernes: 20,30 Hs. llega a RAWSON.

LLEGADAS DESDE BAHIA BLANCA

LA PUNTUAL: Lun., Mar., Jue., Sáb. 09,30 Hs. llega a RAWSON.

SALIDAS PARA COMODORO RIVADAVIA

DON OTTO: Lun., Mier., Vier., Dom. 09,18 Hs. desde RAWSON.
DON OTTO: Todos los días 20,00 Hs. desde TRELEW.

****

ABIERTO: LUNES A VIERNES 8,30 a 12 y 15 a 21,00 Hs.
SABADOS 9,00 a 13 y 17 a 21,00 Hs.

MORENO 719 T.E. 81143 RAWSON (CHUBUT)

ATENDIDA POR SUS NUEVOS DUEÑOS

Empresa de Transporte "BAHIA"

DIAS HABILES (Rawson a Playa)		DIAS FERIADOS (Rawson a Playa)	
6.10	15.10	8.10	16.10
7.10	16.10	9.10	17.10
8.10	17.10	10.10	18.10
9.10	18.10	11.10	19.10
10.10	19.10	12.10	20.10
11.10	20.10	13.10	21.10
12.10	21.10	14.10	22.10
13.10	23.10	15.10	
14.10			

EXCURSIONES Y VIAJES ESPECIALES DIRIGIRSE A:

INMIGRANTES 363 — RAWSON.

Empresa de Transportes "RAWSON" S.C.

LUNES A VIERNES (Rawson sale)	LUNES A VIERNES (Trelew sale)	SABADOS (Rawson sale)	SABADOS (Trelew sale)	DOMINGOS Y FERIADOS (Rawson sale)	DOMINGOS Y FERIADOS (Trelew sale)
5.00 – 5.30 – 6.00	5.30 – 6.20 – 7.00	6.30 – 7.00 – 7.30	7.00 – 8.00 (7)		
7.00 – 7.50 – 8.10	7.30 – 8.30 – 8.50	8.30 – 9.00 – 9.30	9.00 – 9.30	8.00 – 8.30	8.00 – 9.00
8.50 – 9.10 – 9.30	9.10 – 9.30 – 10.10	10.30 – 11.00	10.00 – 10.30	9.00 – 9.30	9.30 – 10.00
10.10 (7) – 10.30	10.30 – 11.30	11.30 – 13.00	11.00 – 12.30	10.30 – 11.00	10.30 – 12.00
11.10 – 11.30	11.50 – 12.10	13.30 – 14.00	13.30 – 14.00	11.30 – 12.30 (7)	12.30 – 13.00
12.30 – 12.50	12.50 – 13.10 (7)	15.00 – 15.30	14.30 – 15.00	14.00 – 14.30	13.30 – 15.30
13.30 – 13.50	13.50 – 14.30	16.00 – 17.00	16.00 – 17.00	15.30 – 17.00	16.00 – 16.30
14.10 – 14.30	14.50 – 15.10	17.30 – 18.30	17.30 – 18.00	17.30 – 18.00	18.00 – 18.30
15.10 – 15.30	15.50 – 16.10	19.00 – 20.00	19.00 – 19.30	19.00 – 19.30	19.30 – 20.00
15.50 – 16.30	17.30 – 17.50	20.30 – 21.10	20.00 – 20.30	20.30 – 21.20	20.30 – 21.10
16.50 – 17.10	18.30 – 18.50	22.00 – 24.00	21.10 – 23.00	22.00 – 24.00	23.00 – 01.00
18.10 – 18.30	19.10 – 20.10 (7)		01.00		
19.10 – 19.30	20.30 – 21.10				
19.50 – 21.10	23.00 – 01.00				
22.00 – 24.00					

EXCURSIONES Y VIAJES ESPECIALES DIRIGIRSE A:
CASTELLI 347 – T.E. 81915 – RAWSON – CHUBUT

LINEA 28 DE JULIO SOCIEDAD COOPERATIVA DE TRANSPORTES LIMITADA - TRELEW - CHUBUT

LUNES A SABADOS

TRELEW A PUERTO MADRYN	(x)			(x)				
Trelew sale:	7.15	9.15	11.30	13.50	16.00	18.00	20.00	21 45
Madryn llega:	8.25	10.25	12.40	15 00	17.10	19 10	21.10	22.55
PUERTO MADRYN A TRELEW	(x)		(x)					
Madryn sale:	7.00	9.00	11.10	14.00	16.00	18.00	20.00	21.30
Trelew llega:	8.10	10.10	12.20	15.10	17.10	19.10	21.10	22.40

DOMINGOS Y FERIADOS

TRELEW A PUERTO MADRYN						
Trelew sale:	9.30	11.30	13.30	18.00	20.00	21.30
Madryn llega.	10.40	12.40	14.40	19.10	21.10	22.40
PUERTO MADRYN A TRELEW						
Madryn sale:	8.00	11.00	13.30	18.00	20.00	21.30
Trelew llega:	9.10	12.10	14.40	19.10	21.10	22.40

LUNES A VIERNES (Temporada Escolar)

DOLAVON - 28 DE JULIO DOLAVON

DOLAVON sale	28 DE JULIO llega	28 DE JULIO sale	DOLAVON llega
5 40	6 05	6.10	6 35
12.00	12.35	12.30	12.55

LUNES A VIERNES

RAWSON - TRELEW - GAIMAN - DOLAVON

	(v)	(a)	(v)	(a)	(v)	(a)
Rawson sale:	—	—	—	14.10	—	—
Trelew llega:	—	—	—	14.35	—	—
Trelew sale:	9 30	11.00	13.10	14.40	17.30	19.30
Gaiman llega:	10.10	11 25	13.40	15,10	18.10	19 55
Gaiman sale:	10.15	11,30	13.45	15.15	18.15	20,00
Dolavon llega:	11.00	11 55	14.20	15.40	18.55	20.30
DOLAVON - GAIMAN - TRELEW - RAWSON	(a)	(v)	(a)	(v)	(a)	(v)
Dolavon sale:	5.15	6.40	11 30	13,30	16 00	19 00
Gaiman llega:	5.45	7.20	11 55	14.10	16.25	19 40
Gaiman sale:	5.50	7.25	12.00	14.15	16 30	1.945
Trelew llega.	6.10	8.00	12.25	14.55	16.55	20.20
Trelew sale:	6.20	—	—	—	—	—
Rawson llega:	6.50	—	—	—	—	—

SABADOS

TRELEW - GAIMAN - DOLAVON	(v)	(v)	(a)	(v)	(a)
Trelew sale:	9.30	13.10	15.00	17.30	19.30
Gaiman llega:	10.10	13 40	15.25	18.10	19.55
Gaiman sale:	10.15	13.45	15.30	18.15	20.00
Dolavon llega:	11.00	14 20	15 55	18.55	20.30
DOLAVON - GAIMAN - TRELEW	(v)	(a)	(v)	(a)	(v)
Dolavon sale:	6.40	11.30	13.30	16.00	19.00
Gaiman llega:	7.20	11.55	14.10	16.25	19.40
Gaiman sale:	7.25	12.00	14.15	16.30	19.45
Trelew llega:	8.00	12.25	14,55	16.55	20.20

Domingos y Feriados

TRELEW - GAIMAN - DOLAVON	(v)	(a)	(v-a)
Trelew salé:	9.30	13.30	19.30
Gaiman llega:	10 10	13.55	20.10
Gaiman sale:	10.15	14.00	20.15
Dolavon llega:	11.00	14.30	21.00
DOLAVON - GAIMAN - TRELEW	(v)	(a)	(v-a)
Dolavon sale:	7.30	10.30	18.00
Gaiman llega:	8.10	10.55	18.40
Gaiman sale:	8.15	11.00	18.45
Trelew llega:	8.55	11.25	19.25

N O T A: Los horarios marcados con (a) circulan por el asfalto
Los horarios marcados con (v) circulan por el valle
Los horarios marcados con (x) circulan directo desde y hacia Rawson

Bomberos Voluntarios

TRELEW. . . . . .(Rawson y Entre Ríos) T.E. 20495 — 20520
PUERTO MADRYN . . . . . T.E. 71111
RAWSON . . . . . (Pueyrredón y Conesa) T.E. 81313
COMODORO RIVADAVIA . . . . . .(Huergos 995) T.E. 2505
ESQUEL . . . . . .(Municipalidad) T.E. 45



Dialoguitos ciudadanos de Prudencio y Espinoso



– Hola amigo Prudencio. Nos hemos visto en Esquel y nos encontramos acá nuevamente. ¿Cómo te ha ido?

– Macanudo. La verdad que disfruté mucho de la Fiesta del Esquí. Sin duda un esfuerzo grande de los organizadores y de la Subsecretaría de Turismo en la promoción, que en el futuro deberá ser acompañada por un criterio similar por la actividad privada, porque es la única forma de asegurar que perdure y de que los éxitos sean cada vez mayores.

– Claro que sí. Vos sabés que yo soy bien criticón y cuando hay que decir las cosas no tengo pelos en la lengua y aquí hay quienes le dan de comer a la vaca por un lado y quienes la ordeñan por el otro.

– Sí, salvo esta acotación tan interesante como cierta, la fiesta estuvo muy linda y los organizadores merecen la mayor de las felicitaciones.

– Lo que me llamó la atención era como aplaudías y te brillaban los ojitos de chino que tenés cuando desfilaban las pibas candidatas a reina.

– Vos siempre salís con esas. Pero me pregunto si no sería por esos efectos que te vi tan acaramelado¡ lindos días te pasaste vos también por ahí! Y si me seguís provocando te voy a deschabar del todo...

– Lindo bombón la reina y merecido el galardón, aunque se comenta que las chicas del valle están muy ofendidas porque dicen "qué casualidad que sea la representante de Esquel la ganadora dos años seguidos", aduciendo cierta parcialidad. Pero, no es cierto. Es una preciosura la niña y merece todos los honores ¿o no?

– Lo que me dio lástima fueron los locutores de LU17 y del Canal 7. Parece que una coincidente afonía en ambos hizo que prolongaran un día más su estadía... Para que esto no les vuelva a pasar les recomendamos a nuestros amigos Calderón y Dunker, en la próxima no olvidar de llevar las bufandas y "Afonisán".

– Lo que se dice por ahí es que un colega, salteño el hombre, no solamente quedó impresionado por las hermosas criaturas candidatas a reina. Sino que era de la idea de la que debía postularse era una de las madres de las candidatas (se comenta que llegó a decir: "¡mamita!").

– Eh. Pará che. Ves todo por el lado flaco. La fiesta estuvo muy linda y vos lo único que viste fueran esas cosas.

– Claro que hubo cosas lindas en todos los órdenes. Pero, nosotros estamos para chusmear ¿o me equivoco?

– Y hablando de noticias frescas... Sabés que corren aires de renovación por la Dirección de Prensa. Pueda ser que esta circunstancia sirva para reacomodar alguna falta de reconocimiento cometida cuando se reestructuró el staf del organismo. Ahora, con mayor conocimiento de la capacidad y responsabilidad de cada uno, se ofrece la oportunidad para salvar la situación.

– No me cabe ninguna duda que quedarían todos contentos, al menos los que tienen una larga y honrosa carrera en esa dirección.

– Pero esas no son noticias de último momento. Noticias frecas son las que tengo yo.

– ¿Qué tenés de nuevo?

– ¿Cómo?, medio pueblo lo sabe y vos estás en babia, con lo que pasó en la plaza del Papa.

– Sí hombre, ya sé: una señora de mal genio y corajuda le dio una paliza padre a su marido.

– ¿Pertenecerá al movimiento de liberación femenina la doña...?

– Estás volando bajo hermano. Vos tenés que dedicarte a la política, a los gremios, a los empresarios, a los chismes de alto vuelo.... por ejemplo que ya no volverá a ocurrir lo de Gaiman a los "compañeros" que debieron suspender aquella famosa reunión y terminarla en la casa de un conocido dirigente emparentado con un alto funcionario del gobierno provincial... Se dice que ya está listo el anteproyecto de la ley que permite la actividad partidaria, por lo que el "galenso" Meza Evans ya no tendrá más inconvenientes.

VOLCO LA INTENDENTE DE DOLAVON

Días pasados, mientras regresaba de realizar gestiones en la ciudad de Rawson, sufrió un accidente la Sra. intendenta municipal de Dolavon, Rafaela González de Derín.

El vehículo que conducía recorrió varios metros por la banquina y terminó volcando, destrozándose. Pero, por suerte, la señora no sufrió consecuencias graves del hecho. El accidente tuvo lugar a mitad de camino entre las localidades de Gaiman y Dolavon.

CASA VILLARREAL

*FERRETERIA

*TALABARTERIA

*ART. RURALES

*PINTURERIA

Belgrano 325 T.E. 20382 Trelew

PROGRAMACION DEL CINE - TEATRO MUNICIPAL DE RAWSON

Miércoles 6 — 21,30 horas valor Loc. $ 30.000.—

EL FILM SENSACIONAL DEL MOMENTO...
LA PELICULA TOTAL...!

"LOS UNOS Y LOS OTROS"

Un film de Claude Lelouch, con Robert Hossein, James Caan, Geraldine Chaplin y el bailarín argentino JORGE DONN.

APTA PARA TODO PUBLICO

Viernes 8 — 22,00 horas Valor Loc. $ 90.000.—
Sábado 9 — 21,00 y 23,15 horas

Darío Vittori y su gran elenco... Perla Caron, Silvia Pérez, Facha Martel, José Luis Maza, en la obra de Jorge Bellizi

"CUANDO ADAN PERDIO LA HOJA"

INCONV. PARA MENORES DE 14 AÑOS

Domingo 10 — 16,00 horas Valor Loc. $ 15.000.—

"MAGIA DEL CIRCO DE MOSCU"
"NO DISPAREN SOY DENTISTA", con Peter Falk y Allan Arkin.

APTAS PARA TODO PUBLICO

AGENCIA 1003

CASA "LA SUERTE"

BUSQUE EN ESTE ESPACIO TODOS LOS DOMINGOS SU PREMIO DE LA:

LOTERIA NACIONAL

SORTEO DEL 2/10/82

1)	10300	6)	12683
2)	02869	7)	35772
3)	14002	8)	01576
4)	07662	9)	08149
5)	36764	10)	20060

PROGRESION 4

M. Moreno 719 (al lado de Welcome) Rawson

taller Silmar

de Rubén R. Silva

REPARACIONES DE DINAMOS MOTORES Y ARRANQUES
VENTA DE REPUESTOS, DE ARRANQUES, DINAMOS Y EXTRACTORES ALTERNADORES

LUIS COSTA 337 T.E.81-980 RAWSON

AVISOS ECONOMICOS

Estudiante, 15 años, solicita empleo en horas de la mañana. Sarmiento1159. Rawson.

Delia León de Valencia, Estética del pie, atención a domicilio y en Sgo. del Estero norte 144 – Trelew.

VENDO: Coupe 800 Fiat Mod. 69 $ 10.000.000.— Bo. Alte. Brown Casa Nro. 49 – Trelew.

VENDO: Kiosco escaparate de 2,50m x 1,50 m, con estantería adherida, Ocho millones de pesos – Tello 999, Gaiman.

Necesitamos alquilar tres viviendas en Rawson, dos dormitorios. Periódico EL REGIONAL. Pedro Martínez 283 – T.E. 81590.

Farmacias de turno

RAWSON

03	Roca	Mariano Moreno 574
04	Belgrano	Sarmiento y Vacchina
05	Rawson	Don Bosco y Moreno
06	Roca	Mariano Moreno 574
07	Belgrano	Sarmiento y Vacchina
08	Rawson	Don Bosco y Moreno
09	Belgrano	Sarmiento y Vacchina

PUERTO MADRYN

03	Moderna	Bmé. Mitre 502, Tel. 71283
04	Suárez	Gales y J. B. Justo
05	Central	25 de Mayo 272, Tel. 71866
06	Del Pueblo	R.S. Peña y Mitre, Tel. 71803
07	Madryn	Muzio y Necochea
08	Moderna	Bmé. Mitre 502, Tel. 71283
09	Suárez	Gales y J.B. Justo

TRELEW

03	Sabin	Colombia y Chiclana
03	Chubut	España 30, Tel. 21369
04	Luján	San Martín 757, Tel. 20658
04	Italia	Italia 156, Tel. 21206
05	Querol	25 de Mayo 401, Tel. 21263
05	Avenida	Yrigoyen 846, Tel. 21208
06	Plaza	Rivadavia 348
06	Pugh	J. Hernández y Pje. Lamadrid
07	Trelew	San Martín 1168
07	Chubut	España 30,Tel. 21369
08	Sabin	Colombia y Chiclana
08	Italia	Italia 156, Tel. 21206
09	Luján	San Martín 757, Tel. 20658
09	Avenida	Yrigoyen 846, Tel. 21208



BREVE ESCALA DE FRANCO EN TRELEW

El comandante en Jefe de la Armada, almirante Rubén Oscar Franco, realizó ayer su primera, aunque circunstancial, visita a la provincia desde que asumiera su comando y, simultáneamente, se incorporara a la Junta Militar.

El almirante Franco regresaba desde Tierra del Fuego donde visitó el asentamiento del Area Nacional Austral y se detuvo en la Base Marcos A. Zar para cumplir con una escala técnica en su vuelo.

Tras dialogar con el jefe de la unidad, capitán de navío Juan Martín Salaverri, Franco manifestó su deseo de saludar al gobernador –[illegible] lo une una antigua camaradería– que cumplió un almuerzo para trasladarse de inmediato a la base.

El jefe naval arribó a las 15,20 y después de su informal encuentro con Salaverri y Ayerra, prosiguió su viaje hacia la Capital Federal, dijeron fuentes oficiales consultadas por EL REGIONAL.

EL PI SOSTIENE QUE HABRA REVISION DE LOS TEMAS CRITICOS

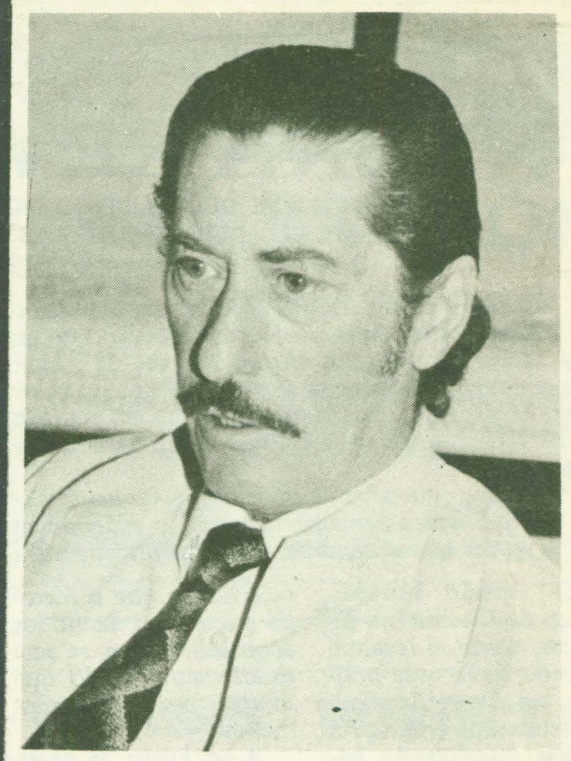

A PARTIR DE ESTA EDICION INCORPORAMOS UN SUPLEMENTO PARA LOS NIÑOS: "REGIONALITO"

El Regional

PERIODICO INDEPENDIENTE AL SERVICIO DE LA COMUNIDAD CHUBUTENSE

RAWSON (CHUBUT), 10 de octubre de 1982 – Precio del ejemplar $8.000.–



SE ALEJO EL RIESGO DE LA INUNDACION PERO LAS DUDAS NO



DE DIEGO AFIRMO QUE EL GOBIERNO NO SIGUE OBJETIVOS POLITICOS

COMAR S. R. L.

MUEBLERIA – ARTICULOS DEL HOGAR – AUDIO – TV COLOR

PHILIPS – BGH – DREAN – LONGVIE – SIRENA – VOLCAN – TONOMAC

San Martín y Conesa – T.E. 81-532 – RAWSON(CHUBUT)

NADIE PUEDE ASEGURAR QUE NO HABRA REVISIONISMO SEGUN MORAN

EL DIRIGENTE DEL PARTIDO INTRANSIGENTE ASEGURO QUE VASTOS SECTORES DE LAS FUERZAS ARMADAS IGNORAN LO OCURRIDO DURANTE EL PROCESO DE REORGANIZACION NACIONAL

El presidente del comité provincial del Partido Intransigente, Antonio Morán, aseguró que no hay dirigentes políticos en condiciones de pactar con el gobierno militar para garantizar que no se revisará la situación de los desaparecidos, lo actuado en las Malvinas y lo que tipificó como delitos económicos.

Morán, que afirmó que "importantes sectores de las Fuerzas Armadas" ignoran lo ocurrido en torno a tales temas, también criticó elípticamente a la convocatoria Multipartidaria provincial al decir que "algunos partidos" no hablan con la energía deseable.

El vigoroso y por momentos polémico dirigente, que se desempeñó como intendente de Comodoro Rivadavia durante la presidencia de Arturo Frondizi, formuló declaraciones exclusivas a EL REGIONAL poniendo en duda la realización de elecciones.



El Partido Intransigente de Chubut no alcanzó, desde el levantamiendo de la veda política, un desarrollo equilibrado en el orden provincial; fiscalizando básicamente su accionar en Comodoro Rivadavia donde su cúpula tiene asentamiento físico.

La explicación de Antonio Morán se basó, precisamente, en el hecho de que la prolongada clausura de la actividad política impidió el desarrollo partidario.

MULTIPARTIDARIA

En otro orden, desestimó el vehemente político un distanciamiento entre el PI y la Multipartidaria, aunque resaltó "la postura de Oscar Alende es una de las más serias y sólidas que se han dado en el país en las últimas décadas".

Morán tampoco desdeñó apreciaciones que, de algún modo, apuntan a poner en tela de juicio al menos los modos en que se desenvuelve el pentágono político provincial al recordar que "Al formarse la Multipartidaria nosotros dijimos que en la medida que sirviera para enfrentar al poder y la prepotencia de los militares, nosotros íbamos a estar en ella, porque de lo contrario no estábamos dispuestos a perder el tiempo".

"Fíese –añadió con *celeridad– que a medida que se van dando los acontecimientos, se está exactamente en lo que dijimos en aquel momento".*

A su juicio, la coalición "se constituye acá para, de alguna forma, cumplimentar lo dispuesto en el orden nacional, pero ahora cuando cada partido lanza a organizarse, en la medida que vengan nuevas directivas la Multipartidaria funcionará o dejará de funcionar. No se qué pasará", se interrogó.

DIFERENCIAS

Sin dejar un tono de cierta acidez, Morán no entró a considerar si la entente actúa con blandura pero, en cambio, produjo otras significativas opiniones.

"Lo que pasa –expresó al comentar la postura multipartidaria– es que cada partido tiene sus propias características y el partido nuestro es un partido combativo, un partido acostumbrado a decir las cosas de frente, mientras que en la Multipartidaria hay otros partidos que no están acostumbrados a asumir las mismas posturas que nosotros".

De todas maneras estimó que, en definitiva, se trata "de diferencias de matices".

A LA IZQUIERDA

Las alianzas teñidas por el PI a partir de 1972 lo colocaron, en términos objetivos, en la izquierda del espectro político argentino.

Fue en esa época cuando las huestes de Oscar Alende estrecharon filas con el Partido Comunista y el Partido Revolucionario Cristiano dando origen a la posteriormente disuelta Alianza Popular Revolucionaria (APR).

Acerca de esa alineación y de la identificación del PI como el "ala izquiera" del pentágono, el ex intendente de Comodoro Rivadavia constestó con firmeza que "somos del ala que siempre hemos sido".

En su habitual lengauje llano señaló de inmediato que "a don Oscar Alende más de una vez lo han tildado de zurdo; cuando a través de toda su vida política ha demostrado que es cualquier cosa menos zurdo".

"Su único defecto –consideró– es decir las cosas de frente y cuando esas cosas duelen a veces se responde utilizando epítetos como zurdo o colorado".

PRESCINDENCIA

En otro terreno, el político juzgó que el gobierno provincial se ha mantenido, en términos generales, dentro de un plano de prescindencia que, como al pasar, mencionó alguna excepción.

"La impresión que tenemos –dijo– es que hasta ahora el gobierno ha sido prescindente y si el gobierno provincial, o algún personaje del gobierno provincial le ha dado una mano a algún partido, ha sido al partido de Massera. Me parece, se me ocurre...", acotó.

ELECCIONES Y REVISION

Dadas las actuales circunstancias, con descontrol económico, amenazas de golpes y sucesos como el "caso Dupont", Morán estimó altamente dudosa la realización de elecciones apuntando la existencia de hechos que apuntan a "desestabilizar la cosa" y afirmando que "la situación del país es muy delicada".

"Además –sostuvo– pienso que por más que este proceso dure un año y cuatro meses, no es con el actual esquema que llegaremos a las elecciones".

En su interpretación hay dos caminos posibles: "una salida a la boliviana o el adelantamiento de los comicios".

En el primero de los casos, aludía obviamente a la determinación del régimen militar boliviano que enfrentado al derrumbe total no tuvo otro camino que entregar el poder al gobierno que había derrocado antes de entrar en funciones.

En relación al segundo, y en clara referencia a los episodios que están conmoviendo a la conciencia pública en los medios van a tratar de impedir por todos los medios la institucionalización".

Además, descreyó de la eficacia de cualquier compromiso que pudieran asumir los políticos con las Fuerzas Armadas para garantizar que no se podrán hacer revisiones de lo actuado en la lucha antisubversiva, la guerra de las Malvinas y la política económica.

"Por más que los dirigentes políticos pacten con el gobierno que no habrá revisión, eso nadie por más dirigente político que sea, está en condiciones de afirmarlo", enfatizó.

Según sostuvo "los pueblos no pueden olvidar su historia, buena, mala o regular. Aquí el país debe saber lo que pasó y recién a partir de ahí hacer un acto de contricción y arrancar para adelante; pero no podemos olvidar estos años de nuestra historia como si no hubieran pasado", insistió.

LAS FUERZAS ARMADAS

El jefe provincial del PI, que como se aprecia no rehuye a las definiciones, también opinó que existió "un vaciamiento del país", añadiendo que "este país no se arregla en el corto plazo simplemente con elecciones y la Constitución: aquí hay que recorrer un largo, difícil y doloroso camino", pontificó.

Trasladando su exámen al interior del campo militar, arriesgó Antonio Morán que "se me ocurre que hay un sector muy importante de las Fuerzas Armadas que realmente también quiere saber lo que pasó" y avanzando más aún dijo tener la "impresión que *sectores muy importantes de las Fuerzas Armadas saben lo mismo que yo: yo no se nada..."*

Abonando sus argumentaciones estimó que "la cosa la ha manejado en forma discrecional la cúpula del poder militar".

INTERESES

Tras manifestar su alarma por los sucesos de violencia ocurridos en los últimos días y la aparición de una serie de denuncias vinculadas a la logia "Propaganda 2", el dirigente denunció la existencia de "intereses ingleses" y añadió que "el problema de las Malvinas quiere ser olvidado, soslayado y pareciera que en estos momentos interesa más recomponer nuestro poder para negociar con Inglaterra que aclarar el asunto de las Malvinas..."

LA MESETA TENDRA QUE AGUARDAR

El proyecto de irrigación de la meseta intermedia deberá ser resuelto indefectiblemente por el próximo gobierno constitucional, a criterio del presidente del comité provincial del Partido Intransigente.

Antonio Morán admitió que "no conozco el proyecto en profundidad" pero al mismo tiempo advirtió que "proyectos de esa envergadura, faraónicos, diría yo, no deben ser abordados por este tipo de gobierno".

Sostuvo, en cambio, que "debe esperarse que haya un gobierno constitucional para encarar el problema" para agregar que "se trata de algo demasiado grande para que este gobierno lo asuma".

"Si es cierto que vamos a llegar al orden constitucional, esas grandes obras deberán ser realizadas, precisamente, por un gobierno constitucional", subrayó.



COMUNICA QUE RECIBIO TODA LA LINEA DE PRODUCTOS DIETETICOS – SALVADO GERMEN DE TRIGO – ETC.

25 de Mayo y Castelli T.E. 81-252 RAWSON

INVERSION Y ENDEUDAMIENTO EXTERNO

BUENSO AIRES (APE). Las declaraciones formuladas por el Presidente de Yacimientos Petrolíferos Fiscales (YPF), Juan Mario Bustos Fernández, contienen ricos elementos para quien quisiera conocer hasta qué punto el endeudamiento del sector público con el exterior se canalizó para el financiamiento de la inversión en términos de equipamiento importado.

"... los 4.500 millones de dólares que tiene la empresa como déficit no son deuda en inversión sino simplemente dólares financieros convertidos en pesos que provocaron ese tremendo endeudamiento por una tarifa que no es real", dijo el funcionario.

Es decir, que el endeudamiento de esa empresa no tuvo como contrapartida la incorporación de maquinarias o equipos de producción, sino que fundamentalmente se produjo porque necesitaba pesos para cubrir su déficit.

Este fenómeno se estaría generalizando en todo el sector público; aunque las estadísticas brindadas por el Banco Central sólo informan acerca del orígen de los préstamos pero no de su destino. En consecuencia, si bien se puede comprobar que a fin de 1981 la deuda externa pública ascendía a 20.024 millones de dólares y estaba conformada en un 86 por ciento por préstamos de carácter financiero, y no surge de las estadísticas proporcionadas que parte de esos préstamos contribuyeron a financiar la compra de bienes de capital de orígen externo.

Un estudio publicado en el mes de junio del año pasado por el mismo organismo oficial que lleva el título de "Oferta y Demanda Global a precios corrientes" revela puntillosamente la evolución del endeudamiento y su destino.

De este trabajo surge que en el período que va desde 1976 hasta 1980-menos de la tercera parte del endeudamiento externo del sector público tuvo como contrapartida el financiamiento de la inversión importada. En ese mismo período los compromisos del sector público con el exterior se incrementaron un 259 por ciento.

¿Qué resultados tuvo la política liberal–monetaria de Martínez de Hoz en esta materia? ¿para qué se endeuda el sector público? ¿hacia dónde se canalizaron en ese período los fondos provenientes del exterior?

La Fundación de Investigaciones para el Desarrollo (FIDE), en su último trabajo especial, sostiene que durante el período consignado "la participación de los equipos durables de producción sobre el total de la inversión pública fue decreciendo sin solución de continuidad", de donde se deduce que en la relación tuvo mayor preponderancia la construcción pública.

Así si en 1976 los insumos financieros de este rubro representan el 59,8 por ciento de la inversión del sector público, en 1980 participaba en un 77,4 por ciento. "El retroceso del equipo de producción fue notable entre 1976 y 1977 –señala el trabajo de FIDE– ya que pasó de significar un 40,2 por ciento de la inversión al 32,5 por ciento para posteriormente seguir perdiendo posiciones en forma paulatina". Al respecto cabe señalar, agrega el mismo trabajo, que "el promedio del equipo sobre la inversión total en los años 1977/80 (27 por ciento) fue 5,5 puntos inferior al del período 1970 /75."

Por su parte, el estudio acerca de cuál fue la relación entre el monto anual de la deuda pública externa y las necesidades de financiamiento de divisas de la inversión pública, arroja el siguiente resultado: sólo un 30,7 por ciento del endeudamiento externo, entre 1976/80, fue destinado al financiamiento de la Inversión Pública; y no representaron más de 3.221 millones de dólares las necesidades efectivas de equipos durables de producción en dicho período, mientras que en el mismo lapso el endeudamiento externo público se incrementó en 10.438 millones de dólares.

DESNUTRICION, MENDICIDAD, VAGANCIA...

BUENOS AIRES (APE) Por Eduardo De Simone.– Está obteniendo un particular éxito en Argentina, la película brasileña "Pixote", dirigida por Héctor Babenco, film que constituye un enjuiciamiento de la situación de la niñez en Brasil, donde en muchas oportunidades la pobreza, el desamparo y las miserias humanas se conjugan para dar pie a una triste situación por la que atraviesan muchas criaturas.

La película procura reflejar el maltrato que reciben los niños "recogidos" de la calle, en su internado, y cómo tal situación los va a afectar particularmente en su posterior vida social, una vez que logran escapar de aquella verdadera prisión.

Por otra parte, son terriblemente ilustrativos los extremos a que los niños deben apelar para subsistir en una sociedad que no les da cabida. Robos, relaciones con prostitutas, droga, homosexualismo y hasta homicidios, son moneda corriente entre los menores de 18 años, inimputables para la ley brasileña.

Todo este drama, que se enmarca en una situación de subdesarrollo, no es lejano a nuestro país y mueve a una profunda reflexión acerca de la niñez argentina y lo que le depara el futuro.

Si hay algo que impresiona al ver la película, es la comprobación de que en la Argentina el desamparo y la mendicidad se han incrementado notablemente en el seno de la niñez.

Al calor de una política económico–social que contrarió deliberadamente el interés nacional, el país se encuentra envuelto en una crisis sin precedentes, que golpea en todos los ámbitos de la sociedad y que compromete seriamente nuestro porvenir como Nación organizada.

Los efectos de la crisis, entonces, sacuden con singular virulencia los hogares de las familias trabajadoras, generando un sinnúmero de dramas sociales que a la comunidad todavía le cuesta aceptar.

La desintegración del núcleo familiar es lo más común dentro del fárrago incontenible de la crisis. Días atrás fueron encontrados tres niños "viviendo" dentro de un caño porque sus padres se habían visto obligados a abandonarlos.

De todas maneras, con o sin abandono por parte de los padres, las criaturas de orígen humilde se ven en la necesidad de salir a la calle a procurarse sustento, cosa que a veces pueden hacer mediante algún trabajo o changa (lustrabotas, vendedores de flores, ballenitas, etc.), pero que en la mayoría de los casos deben efectuar a través de la mendicidad.

A la vez, las ollas populares son un intento de paliar el problema, que aparecen a falta de soluciones concretas, pero que de todas maneras no alcanzan a desterrar la desnutrición que sufren los niños de clases bajas de la Argentina.

Teniendo en cuenta que muchos niños hacen sólo una comida al día en estas ollas populares, es fácil concluir que la desnutrición se incrementa día a día, así como no podemos desconocer que es precisamente la desnutrición la causa más profunda de la mortalidad infantil, flagelo que en la Argentina de hoy ha registrado un aumento considerable.

Ni hablar entonces de la educación que estos niños podrán recibir, porque ha de ser prácticamente nula. Cuando el pan apenas se consigue, la escuela sin duda es un lujo. Y, por otra parte, con su capacidad intelectual disminuída, como consecuencia de la falta de nutrición.

Cabe entonces preguntarse cuáles son las perspectivas que el país le depara a estos niños. ¿Cómo podrán desenvolverse en sociedad mientras su situación sea de indigencia?

Los protagonistas de este drama y toda la sociedad exigen terminar con este problema, que es una manifestación de nuestro atraso y del que no podremos emerger en tanto no se encaren las soluciones globales que el país necesita para abandonar su estado de postración y acceder a niveles de vida superiores.

Casa RAWSON
LA LIBRERIA DE TODO EL AÑO
ART. DE DIBUJO TECNICO – COMERCIAL
ESCOLAR Y NUESTRAS TRADICIONALES
OFERTAS EN BAZAR Y REGALOS
Av. Sarmiento 720 9103 Rawson T.E. 81907

CASA PRIETO
LA CASA QUE LO TIENE TODO
Y ALGO MAS
BAZAR — JUGUETERIA — REGALOS
ARTICULOS DE PESCA
(CARNADAS TODO EL AÑO)
BICICLETERIA Y REPUESTOS
Av. San Martín 475 T.E. 81194 Rawson

FIAMBRES Y EMPANADAS CASERAS
ESTABLECIMIENTO ELABORADOR
"LA EMPANADA"
A TODA HORA PREPARAMOS EN EL ACTO
EMPANADAS – PASTELES – CHURROS
BOCADITOS – TORTAS FRITAS
SANDWICHES – TORTAS – ETC.
LACTEOS – GASEOSAS – VINOS
POSTRES
Av. San Martín 535 Rawson T.E. 81586

DRA. AIDA ESTER ARCE
ODONTOLOGA
Odontología Integral - Odontopediatría
Mat. Prov. 069
28 de Julio Frente Hospital Zonal Trelew

KIOSCO Y MERCERIA
EL DEDAL
EN AV. SARMIENTO Y VACCHINA
DONDE ADEMAS DEL EXTENSO SURTIDO
EN MERCERIA, ENCONTRARA
INTERESANTES OFERTAS EN ROPA PARA
BEBES, NIÑOS, JOVENES, ESCOLARES,
Y NUMEROSAS NOVEDADES A PRECIOS
INCREIBLES


LA RAYUELA
CAMPERAS — POLLERAS
PANTALONES — CAMISAS — ZAPATOS Y ZAPATILLAS PREVENT — ARC, GRIMOLDI, PIE TUTORIS, BOTANGUITA, CATCHER PETIT — LAPIN, CAL — PANT, ZAPATO PARA PLANTILLA.
San Martín 558 Rawson
Avda. Fontana 223 Trelew

QUINIELA — AGENCIA OFICIAL
AGENCIA 1001
"LA GANADORA"
ESTAMOS PAGANDO SUS ACIERTOS
DESDE LAS 8, 15 Hs.
GANE DINERO Y ADMIRE NUESTROS
AUTENTICOS ARTICULOS ARTESANALES
Av. San Martín 483 Rawson T.E. 81194

SITUACION NACIONAL
LLAMADOS AL ACUERDO Y RETICENCIAS

Algunos observadores que recorren los pasillos de la Casa Rosada informaban durante la semana, sobre "la satisfacción grande" de los colaboradores más próximos del General Bignone. El hecho de ese regocijo era el trascendido de "fuentes responsables" del Comando en Jefe del Ejército, indicando la gran y "fluida conexión" que existe entre el Presidente y el Gral. Nicolaides. "Es un mentis a los rumores golpistas", quisieron creer los funcionarios más optimistas de Balcarce 50.

En verdad, si el "off the record" estaba destinado a aventurar sospechas sobre próximos cortocircuitos entre Nicolaides y Bignone, la ambigua redacción del trascendido neutralizó el efecto. Lo máximo que afirma el comunicado oficioso es eso de la "fluidez" comunicativa, y a cambio resaltan las escasas referencias a la autoridad presidencial en párrafos más significativos: "El Comandante en Jefe del Ejército se encuentra hondamente consustianciado con la solución institucional pautada para este tramo final del Proceso"... y más adelante, "el comandante en Jefe no pierde la ocasión para señalar los anhelos de paz interna"' ...Nicolaides reunió a los Generales en actividad y les expresó "la firme decisión de conducir al país, conjuntamente con las otras dos fuerzas, al anunciado



Cristino Nicolaides

retorno a la democracia efectiva, eficiente y estable". Esas oraciones entresacadas del documento que se "dejó conocer" a los cronistas, son más una promoción del pensamiento democrático que ahora guía al comandante en jefe, que un respaldo a Bignone, como interpretan ciertos analistas. Exprimiendo su sentido esencial, el trascendido indica que el pensamiento dominante del arma es el respaldo al programa democratizador y el "apoyo a la acción a desarrollar por el Gobierno en procura de la institucionalización". No hay créditos abiertos a personas, sino el reconocimiento objetivo de que el camino hacia las urnas no puede detenerse. En una palabra: se trata de un documento en favor de la democracia, antes que de una carta en apoyo de Bignone. En tal sentido, la algarabía de los admiradores del primer mandatario fue un derroche inútil.



Mario Benjamín Menéndez

Nicolaides también dio a conocer esta semana última la nueva estructura del arma de tierra. Los pases a retiro y los ascensos revelan una mezcla de ponderación y solidez institucional del Comandante, y combinan la voluntad de no producir operaciones traumáticas en la fuerza, con la de establecer una cadena de mandos ligada por tradición y afinidades al titular del arma.

No hubo sangrías tan espectaculares como las de Marina (donde pasaron a retiro más de 40 oficiales). En Ejército hubo sí algunos retiros voluntarios muy sorpresivos (como el General de Brigada Raúl José Ortiz, un ex secretario de prensa del General Viola, a quien más de uno veía ya como General de División), también se apartó del servicio activo a los jefes militares que actuaron en Malvinas (Mario B. Menéndez – Oscar Jofré – Omar Parada – Américo Daher) y a algunos Generales muy críticos (como Flouret). Pero, y sorpresivamente también, los hombres que planificaron las operaciones en Malvinas no cayeron "en la colteada", y tres de ellos (generales Eduardo Espósito, Rodolfo Wehnwe, y Miguel Angel Podestá) ascienden y pasan a los cuerpos de ejército II, V y IV (respectivamente). Whener y Podestá (este último ingeniero igual que Nicolaides) están ligados al Comandante en Jefe. En las otras grandes unidades de Combate mantienen el comando los Generales Horacio Guañabens Perello (III cuerpo) y Juan Carlos Trimarco (I Cuerpo), el hombre a quien los pronosticadores auguraban el rol de primer comandante en jefe de la "República redemocratizada".

LAS PALABRAS DEL GOBIERNO

La reunión de gobernadores realizada en Salta dio ocasión para que el presidente y el ministro del interior solfearan sus partituras. Tanto el General Reston como Bignone comunicaron a los gobernadores (la mayoría surgidos de los movimientos "amigos" del Proceso) que no habrá "partido oficial". La desilución de los mandatarios provinciales se vio compensada por la falta de instrucciones precisas acerca de cuando deberán dejar sus cargos los actuales interventores que aspiren a probar suerte en las urnas. Esa notoria ambigüedad normativa deja las manos libres por un tiempo extra a muchos hombres duchos que comienzan ya a hacer campaña proselitista con nombramientos y favores (a veces también con alguna precipitada obra pública) abonados con los fondos que administra el Proceso.

Pero si esa impresión favorece a los amigos del "facto militar", los servicios no pasan de esa módica y hasta sutil "vista gorda". Los planes militares no pasan ya por la fabricación de un "ca-

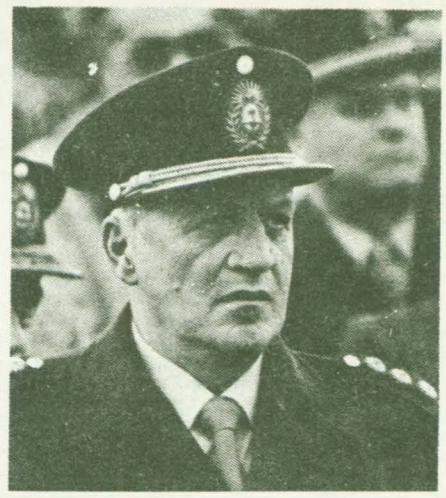

Leopoldo Fortunato Galtieri

ballo del comisario", como en las épocas del General Harguindeguy o en los más recientes del Gral. Galtieri. Ahora (tiempos de repliegue) la apuesta consiste más bien en presionar a los partidos clásicamente mayoritarios (justicialismo o UCR) a una concertación sobre algunos puntos: intangibilidad de la justicia, clausura de las discusiones sobre el tema de la "guerra sucia", designación de los Comandantes de las tres armas por los mecanismos que rigen ahora, y algunos etcéteras más o menos extensos, que pueden resumirse en la popular frase de "Borrón y cuenta nueva". Que los políticos resistirán esas presiones (al menos ante los ojos de sus bases), lo demuestran frases como las del radical Carlos Contín, quien rechazó todo posible compromiso "con estos grises militares". O la de su correligionario, Don César García Puente (promotor de la candidatura presidencial de Fernando de la Rúa), quien después de intimar descaradamente con los militares, acaba de acusar a los "hombres de uniforme" de "fundir el país", ante lo cual prometió "no vamos a tender una cortina de silencio, sino que vamos a reclamar que sean desenmascarados".

Estos retobes que exhiben los más mansos de los dirigentes opositores, demuestra hasta qué punto llegan las dificultades para una concertación. Una real complicación que crecerá con el paso del tiempo. Revelan también, que los líderes civiles acuerdistas no están seguros de que haya llegado el momento en que la concertación sea redituable. Desconfían de la fuerza de su interlocutor visible (el gobierno de Bignone) y reclaman una prueba de vigor: La fijación definitiva de la fecha electoral. Una carta que hasta el momento ni el Presidente, ni la renovada Junta Militar ha querido dar.

Entre los llamados oficiales al acuerdo y las reticencias de los partidos transcurre la vida política del país, que en estos instantes consiste en una ensalada de preparativos internos aderezada con el picante de algunas muy serias denuncias. Estas últimas, sin embargo, han quedado algo aplacadas por el "llamado al orden" de la Junta Militar y el silencio o discresión (¿voluntario?) que se han impuesto los medios de difusión últimamente.

En cuanto a las internas, los radicales esperan a mediados de este mes para ver cómo se define el balbinismo. Allí los "barones" (tróccoli, García Leyenda, Pugliese) están nerviosos por la seguidilla de empujones que llegan desde el ala derecha. César García Puente y los herederos porteños de Don Julián Sacerni Giménez insisten en proclamar la candidatura presidencial de "Chupete" de la Rúa, lo cual implicaría una postergación para los candidatos "naturales". ¿Habrá pelea en la Línea Nacional–balbinista?).

En el Peronismo lo que se percibe es la lenta pero segura consolidación de Lorenzo Miguel, quien logró un enorme éxito al reunir a las renacidas 62 organizacio-

MARITIMA
PUELCHE
AGENCIA MARITIMA Y DE ESTIBAJES
ASOCIADA AL DESARROLLO DE
LOS PUERTOS PATAGONICOS
PTO. RAWSON – COMODORO RIVADAVIA – CALETA CORDOVA

CONFITERIA SUREÑA
TORTAS – MASAS – MERENGUES
POSTRES
SABADOS Y DOMINGOS:
ABIERTO TODO EL DIA
Inmigrantes 286 TRELEW

nes, a todos sus amigos de la CGT—Brasil y a buena parte de los adherentes de la CGT Azopardo. Eso le permite aislar a sus rivales Triacca y guerrero, al tiempo que prepara una fuerte columna sindical para terciar eb las internas del partido (en las que por el momento el "miguelismo" simula no haber elegido equipo).

De su lado, Antonio Caffiero y Deolindo Bittel (unidos y solidarios) han comenzado a hablar de un futuro "gobierno de unión nacional". Preparan una fórmula compartida con el radicalismo... ¿o una solución para el colegio electoral?.



Lorenzo Miguel

EL INCIERTO CAMINO DE LA ECONOMIA

¡Cuántas contradicciones y antinomias se presentan en el transitar por la política económica que seguimos! Informaciones no coincidentes, deseos que se autoeliminan, procedimientos inadecuados y anuncios que luego se anulan, siguen dando la sensación de inseguridad, de la que no podemos emerger desde hace ya mucho tiempo. Por un lado, el Ministro Whebe anuncia y va tomando medidas para instrumentar gradualmente la unificación del mercado de cambios, informa que habrá subsidios a las provincias para pagar aumentos salariales, líneas de redescuentos (esta palabra en nuestro país es sinónimo de entrega de dinero gratuito al Bnaco Hipotecario y otros bancos provinciales. Mientras, otras autoridades comunican sobre aumentos generalizados en las tarifas públicas (transportes, gas, electricidad, correos, combustibles, etc.) las que tengo son postergadas en algunos casos, gastos e in-



Jorge Wehbe

versiones públicas y otras bagatelas parecidas. Anticipan que se está estudiando otro aumento salarial (en realidad, ya estaba pautado para el mes de octubre, indexando el de setiembre sobre la base del costo de vida). Todo esto, culmina con la declaración del Ministro, en las que dijo: "... deseo despejar dudas con respecto a la lucha contra la inflación que se combatirá con medidas económicas que se tendrán que tomar si o si.." Creemos haber entendido mal!!! ¿Parar la inflación con la permisibilidad financiera que existe?. Lamentablemente hay que ratificar que ello no podrá suceder en los próximos meses, ni en sueños". El desenlace no se puede predecir, pero sin duda, ello no puede ser ignorado por el ministro de economía. Más aún, se ha corrido la voz que los índices inflacionarios de septiembre (próximos a anunciarse) llegarían al 17 por ciento en minoristas y al 20 por ciento en mayoristas.

Las chances de éxito de este dubitativo equipo económico son muy escasas, pues el esquema en el que se halla inmerso no tiene aval político. Proyectándonos podríamos acotar que contando con la solución parcializada de nuestra deuda externa, los serios desatinos cometidos en los últimos años, son de tal dimensión, que en 1983, en el mejor de los casos, el crecimiento del producto bruto será tenue, sin alterar mayormente los indicadores generales. Hasta que nuevas autoridades se hagan cargo de la situación, con un respaldo generalizado interno (y lógicamente, externo), podrá pensarse en controlar el peligro de la hiperinflación, de la que nos aproximamos.

La misión del FMI continua trabajando. Por supuesto que lo que resulte al final de cuentas, es una decisión de nuestras autoridades... y es política más que económica!. Resumiendo: si existe crédito condicionado o "Stand By", se podrá lograr 3.000 millones de dólares. Una pre condición ya fue cumplida: normalización de las relaciones económica con el Reino Unido.

Caso contrario, del mismo Fondo, unos 1,200 millones de dólares, utilizando diferentes tramos que nos corresponden, los últimos con buena voluntad. Estos últimos podrían ser complementados con otros préstamos de bancos privados, pero el costo sería mucho mayor. Si el FMI nos concede a tasa PRIME (13 al 13,5 por ciento), los privados exigirán dos puntos más. Es cuestión de hacer cálculos y decidir, pues nuestra soberanía económica está en juego. Por lo observado, parecería que está implícitamente decidido solicitar el "Stand By". Más aún, el Ministro Whebe haría de ello una cuestión personal de permanencia. La información de que se logró un préstamo de 1.000 millones de dólares, de 10 bancos sindicalizados bajo el "management" de Lloyds Bnak International (propietario del Banco de Londres en Argentina) tiende a confirmar esta impresión (Ingleses financian nuestros problemas?).

Cabe aclarar, que esos fondos serían destinados a cumplir con los compromisos impagos a bancos ingleses.

Confirma también esta presunción, las aseveraciones efectuadas en Salta por el Ministro de Economía, afirmando que "...las deudas en dólares de los productores serán transformadas en pesos a partir del valor que tenía esa moneda el 1o. de septiembre. Será para las de hasta 100.000 dólares...".

Hubiera sido muy riesgoso haber efectuado estos anuncios si no se cuenta con un panorama futuro exterior algo más claro y seguro. Y paralelo a ello, comienza a preocupar los casi 5.000 millones de dólares, a vencer antes de fin de año, parte de los cuales provienen de los créditos con seguro de cambio otorgados durante la gestión del ex ministro Sigaut. Si parte de esos créditos se cancelaran se ignora cómo haría el Banco Central para pagarlos. Seguramente, en los próximos días habrá alguna resolución alentando a los deudores a renovar prebendas, como lo hizo Sigaut en su momento. Como siempre pan para hoy, hambre para mañana, cuando haya que pagarlos.

Conviene también considerar las declaraciones del Dr. Brachet, delegado – jefe del FMI en la Argentina, al expresar que "... el objetivo inmediato no es una política recesiva sino poner en marcha la economía". Esto debe ser analizado con mucha cautela.

En lo interno el presupuesto de 1982, ampliamente desbordado se opta por dejarlo atrás y se trabaja en el de 1983. La moratoria impositiva, la que tendrá que salir por ley, está destinada a conseguir fondos (no muy santos), para aliviar en algo la afligente situación de la Tesorería nacional. La experiencia enseña que el monto de ellos es siempre inferior a los proyectados por los teóricos. Pero no sería extraño la implementación de algún nuevo impuesto sobre activos patrimoniales o financieros.

"POR QUE SOY DEMOCRATA PROGRESISTA

El partido Demócrata Progresista ofrece el envío gratuito a quien lo solicite del folleto titulado "Por qué soy Demócrata Progresista". Solicitar por carta a Rodríguez Peña 470, Buenos Aires, (código postal 1020) o telefónicamente a los números: 40-1270/ 45-3002 y 49-3484.

PARTIDO DEMOCRATA PROGRESISTA

JUNTA EJECUTIVA NACIONAL

HP ★★★
HOTEL PROVINCIAL
RESTAURANT
MITRE 551 — TELEFONO 81-300 - 81-400
9103 RAWSON CHUBUT

FT
frigorífico
°TREVELIN° S. C. C.
Ricardo Winter y Juan Daniel Evans
CARNES DE LA ZONA 1ra. CALIDAD
Casa Central
LIBERTAD s/n
9203 — Trevelin
Pcia. del Chubut
Suc. Comodoro Rivadavia
25 de mayo 989
9000 Comodoro Rivadavia
Pcia. del Chubut
Suc. Trelew
Ruta 3 — Acceso Trelew
C. C. 557 — 9100 — Trelew
Pcia. del Chubut

NUEVA FORMULA DE LA FUERZA

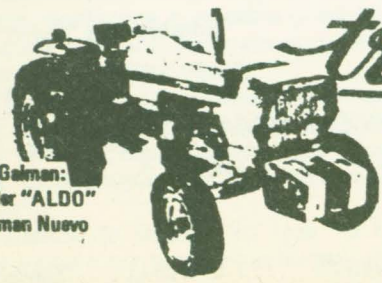

En Gaiman:
Taller "ALDO"
Gaiman Nuevo

Tractores DEUTZ
AX 80 - NUEVO MOTOR
AX 100 - NUEVO DISEÑO
AX 120 - NUEVA FORMULA
3 modelos, 3 colosos de 72 - 90 y 120 caballos de fuerza
ARIA S.C.
CONCESIONARIO DEUTZ
Gales y Ameghino - TRELEW

Tapiceria Urquiza
Automóviles - Sillones
Carrasco 337
9100 Trelew Chubut

ATALAYA DOCENTE

LOGROS ALCANZADOS EN LOS ULTIMOS MESES EN BIEN DE LOS EDUCADORES PCIALES.

Los avances logrados por el ministro del área para mejorar la situación de los docentes en estos últimos tiempos son realmente importantes. Deben recordar nuestros lectores que este periódico, fue el iniciador de toda esa campaña que felizmente obtuvo un eco favorable, y muchos profesionales de la docencia, recibieron lo que por mucho tiempo se les había negado sin causa justificada. Si bien al hacer este pequeño reconto de lo logrado hay un saldo ampliamente positivo, aún persisten algunos hechos antipáticos que ensombrecen esa buena predisposición de dar una solución definitiva de los hechos antes denunciados. Un ejemplo de ello es que todavía persisten los inconvenientes, si bien en menor escala, de docentes que no cobran con la celeridad que el caso merece. Algunos ya sobrepasan los 60 días, y no corresponden a personas que recién ingresan sino que ya llevan un tiempo bastante prolongado en la función. Otro caso es la inquietud y nerviosismo detectado entre el personal de celaduría de los distintos establecimientos, ante la falta de definición de sus nombramientos como titulares en sus cargos, (algunos ocupados hace más de un año) y la posibilidad de que estos se llamen a concurso. Creemos que una salida justa sería solucionar primero los casos del personal que ya está trabajando para luego hacer una apertura y llamado a cubrir los puestos no titularizados.

Un problema que va creciendo, y es hora de alarmarse realmente, es aquel sufren las escuelas periféricas, que en más de una oportunidad son visitadas por las autoridades policiales. Para requerir la presencia de los educandos que han cometido algún hecho delictivo. En la mayoría de los casos son detenidos y demorados en las dependencias policiales, pero al poco tiempo los vuelven a detener, y es un cuento de nunca acabar. Sería interesante buscar una solución a este problema, que ya es preocupante por lo reiterativo.

Por otra parte trascendió que una directora de un establecimiento de nivel Superior de la Dirección de Educación Media y Superior habría presentado su renuncia por "RAZONES PARTICULARES". Además, no habría caido muy bien en los círculos de los docentes medios provinciales el nombramiento reciente de una persona procedente de la ciudad petrolera.

A nivel universitario, desde Comodoro Rivadavia, llega la noticia de la renuncia del Secretario Académico del alto claustro docente. Las divergencias, ya anticipadas la semana anterior en esta columna, pareciera que hicieron eclosión, al principio de ésta. Los márgenes de maniobra del Rector Sorrentino para tratar de encauzar de una vez por todas a la Universidad de la Patagonia, son cada vez menores. Recordemos que ya este año se han sucedido renuncias, algo tempestivas, de funcionarios que actuaban estrechamente con el Rvdo. Rector universitario. Si uno se detiene a analizar se diría que el rector está "quemando las pocas naves" que le quedan. Lo cierto de todo esto es que la Universidad luego de varios años de funcionamiento no ha alcanzado el nivel organizativo que la región patagónica merece. Es hora que el Rvo. rector Sorrentino encauce de una vez por todas la imagen de desorden y falta de jerarquía que la Alta Casa de estudios muestra en este momento.

Por último una noticia que nos alegra es la posible reflotación del proyecto EMETA. Hace unos pocos días el comisionado de Area de Frontera presentó en el ámbito de la subsecretaría de Educación y Cultura, los fundamentos solicitados oportunamente para la creación de una escuela agrotécnica en la zona para cubrir las necesidades educacionales en ese sentido y relacionada con un proyecto agro—industrial del Consejo Federal de Inversiones. Recordemos que el proyecto original, oportunamente presentado, preveía la construcción de tres establecimientos modelos para la provincia del Chubut. Dos de ellos estarían ubicados en la zona cordillerana y el otro en las cercanías de nuestra ciudad capital. Creemos en la necesidad de construirlos porque así se podría dar una solución al problema que representa, para los hijos de agricultores, el no contar con un establecimiento modelo donde puedan adquirir las modernas técnicas que el campo y la chacra necesitan.

NOTICIAS OFICIALES

* Por considerar que "reviste particular significación la realización de la III Reunión del Sistema Nacional de Información Educativa en nuestra provincia", el Poder Ejecutivo del Chubut dictó el decreto Nro. 1119/82 declarando de interés provincial la realización de ese encuentro que tendrá como sede a la ciudad de Rawson, entre el 24 y 26 de noviembre del corriente año.

Se tuvo en cuenta para ello la resolución emanada de la II Reunión del Sistema Nacional de Información Educativa, celebrada en Tucumán en 1980 y el acuerdo de la VI Reunión del Comité Asesor del SNIE, llevada a cabo en octubre de 1981 en Buenos Aires, donde se propuso a la Provincia del Chubut como sede de su próximo encuentro.

Al respecto se indica que "es importante para el Sistema Nacional de Información Educativa –SNIE– la continuidad de estas reuniones, concertadas para evaluar el accionar de los servicios, y concretar los ajustes que aseguren su eficacia y utilidad" y que "es de interés para los fines provinciales, apoyar las inquietudes e iniciativas que premiten la realización y el desarrollo del diálogo, contribuyendo a un efectivo intercambio de conocimientos".

* Los días 28, 29 y 30 del corriente mes se realizará en la ciudad de Córdoba el Tercer Congreso Argentino de Fundaciones Culturales y Primeras Jornadas Internacionales.

Considerando que este acontecimiento cultural merece la adhesión del Gobierno Provincial por su contenido, nivel y proyección, el Poder Ejecutivo del Chubut dispuso por decreto Nro. 1126/82 declarar de interés provincial dicha reunión, autorizando al ministerio de Gobierno, Educación y Justicia para que designe un observador que asista a las deliberaciones.

* La Subsecretaría de Educación y Cultura del Chubut por medio de la Dirección Provincial de Educación y Cultura, informó la partida desde Trelew, de la delegación provincial que nos representará en el XIV Festival Nacional Austral de Folklore, que se llevará a cabo en la ciudad de Pico Truncado desde el 8 al 10 del corriente mes y que a sus tradicionales atractivos agrega este año el haber sido designada sede del Pre—Cosquín 83 para la región patagónica.

La delegación, designada por el jurado convocado por la Subsecretaría de Educación y Cultura de la provincia y que efectuara la selección en Comodoro Rivadavia, Esquel y Trelew en fecha reciente.

* La Subsecretaría de Educación y Cultura del Chubut por intermedio de la dirección provincial de Cultura recuerda que se encuentran a disposición de los interesados, el reglamento y ficha de inscripción para el Primer Encuentro y Muestra Regional de teatro "Teatrosur '82", que, organizado por la dirección de Cultura de la provincia de Río Negro y el municipio de Cármen de Patagones y auspiciado por la Asociación Argentina de Actores, se llevará a cabo en ambas ciudades desde el 10 hasta el 18 de diciembre próximo.

Podrán participar en "Teatrosur '82" los elencos teatrales radicados en las provincias de Río Negro, Neuquén, Chubut, Santa Cruz y Territorio de la Tierra del Fuego, con la obra que hayan puesto en cartel en la temporada 1982.

En la dirección de Cultura, edificio Legislatura, Rawson, de lunes a viernes en horario de 7 a 14, podrá solicitarse mayores datos y retirar la correspondiente ficha de incripción. Se ha fijado el 31 de octubre próximo, como fecha tope para hacer llegar a los organizadores la ficha de inscripción para el encuentro.

* "A partir del análisis de las pruebas de ingreso tomadas en la Universidad Nacional de la Patagonia en 1981 y 1982, se ha podido determinar que los aspirantes muestran amplias dificultades en el uso del pensamiento reflexivo. Se ha observado también que se encuentran muy familiarizados con actividades del pensamiento que los conducen a evocar conocimientos y a reproducirlos, más que a analizarlos y a establecer las relaciones pertinentes".

Así expresa un informe dado a conocer por esa casa de altos estudios, en el que se añade que "de la evaluación diagnóstica realizada en febrero de 1982 se han extraído idénticas conclusiones" y que "los resultados obtenidos pusieron de manifiesto las limitaciones de los alumnos en el ejercicio y uso de los procesos del pensamiento".

"La experiencia concreta que tuvo esta Universidad en relación al Programa de Articulación entre los niveles medio y superior, provocó en los docentes de esta universidad algunas reflexiones en relación a la metodología del estudio", prosigue el informe.

"De su análisis y evacuación puede concluirse que los aspirantes a ingreso no poseen adecuada información en relación a las carreras que se dictan en las universidades, datos que le permiten orientarse para definir su vocación".

Al respecto, se indica que "por ello, la Universidad Nacional de la Patagonia San Juan Bosco concluye su análisis y evaluación, determinando que no es posible atender los problemas mencionados durante un período de seis semanas como se viene realizando y pretender modificaciones observables en ellos".

"Como primera medida se ha resuelto, entonces, ampliar el período de duración del curso de ingreso 1983 e instrumentar una metodología que optimice el aprendizaje reflexivo de los alumnos.

Duración del curso de ingreso 1982/83

El curso de ingreso 1983 se realizará entre el 26 de octubre de 1982 y el 25 de marzo de 1983, con un total de 120 horas y tendrá carácter obligatorio en las sedes de Comodoro Rivadavia y Trelew.

Se trabajará los días martes y jueves, tres horas por día hasta el mes de diciembre.

En los meses febrero y marzo se realizarán dos clases semanales de cuatro horas de duración.

El primer período se desarrollará entre el 26 de octubre y el 17 de diciembre y el segundo desde el 1 de febrero hasta el 25 de marzo.

AGENDA MINISTERIAL

Sr. Ministro: no se olvide:

1) Un régimen de licencias para los docentes de Enseñanza Media y Superior, que puede ser el de la Nación hasta que se confeccione el propio, (algo hay en Asesoría Legal).
2) El Decreto de titularización de profesores de Enseñanza Media y Superior para este año.
3) El proyecto de la Residencia o el Hogar para alumnos en nuestra ciudad.
4) La equiparación de los cargos docentes secundarios con los de la Nación.
5) La terminación de la Escuela Nacional de Comercio de Rawson.
6) La construcción de la Escuela Primaria para el barrio "Islas Malvinas" de Rawson.
7) ¿Qué ocurrió con el proyecto EMER?

MERCADO Y CARNICERIA
CACHITO
CARNE DE PRIMERA
POLLOS FRESCOS
H. Yrigoyen 277 Rawson

EUGENIO GRAÑA y Cía.
* Hierros — Caños *
* Chapas — Maderas *
* Cal — Cemento *
* Baldosas plásticas — Flexiplast *
* Artículos del hogar — Bazar *
* Ferretería — Pinturería *
* Sanitarios — Sombreretes "Spiro" *
* UNA TRADICION COMERCIAL EN RAWSON *
H. Yrigoyen 35 T.E. 81541 Rawson

TAJANTES DEFINICIONES DE DE DIEGO SOBRE LAS METAS DE SU CARTERA

Inicialmente, el ministro de Bienestar Social indicó que su cartera fue autorizada por la Secretaría de Desarrollo Urbano y Vivienda (SE DUV) a "licitar 350 viviendas en Comodoro Rivadavia, a lo que se sumarán dos planes de 311 y otro de 361 que corresponden, en realidad, a un plan de 961 unidades del año 1979".

Con ese plan, y los que se encuentran en ejecución, aseguró De Diego que se paliará en parte "la gran escasez de viviendas que sufre Comodoro Rivadavia".

Asimismo apuntó que "estamos afrontando otros planes FONAVI en las localidades de José de San Martín, Gobernador Costa y Sarmiento", al tiempo que se solicitan adicionales para edificar el centro comercial de las 1000 Viviendas en Trelew.

Dentro de esa política inscribió el ministro a los planes de Viviendas por Esfuerzo Propio y Ayuda Mutua (VEPAM) que incluyen la construcción de unas 235 unidades en Trelew, 150 en Puerto Madryn, 150 en Esquel, 60 en Puerto Madryn y 160 en Comodoro Rivadavia.

De Diego admite, por lo demás, su esencial preocupación por el caso de Comodoro, una ciudad objetivamente postergada en materia habitacional al punto que los niveles de su déficit parecen poco menos que insalvables.

Conectó, en ese caso, el plan VEPAM con la construcción del acceso de alternativa indicando que "si no lo concretamos quedaría trunco el "proyecto Chenque" que tiende a unir la zona norte de la ciudad con el casco céntrico al margen de la Ruta 3.

"Ese camino —puntualizó —tiene caracteres estratégicos porque en caso de la interrupción de la Ruta 3 existiría un acceso de alternativa, hasta el momento inexistente".

Tal criterio, según se sabe, es compartido por Ejército al punto que antes del conflicto en las Malvinas la IX Brigada de Infantería había explicitado su apoyo a la obra a través de su entonces comandante, el general Américo Daher.

Para esa obra, acotó de inmediato, es indispensable la erradicación de las viviendas precarias que dominan los faldeos y parte de la cima del Chenque.

ASISTENCIA SOCIAL

Brindando un panorama global de las acciones emprendidas por su cartera se refirió a la labor desplegada por el Instituto de Asistencia social indicando que "estamos brindando los subsidios de siempre a través de lo recaudado por la Lotería".

Al respecto mencionó la ampliación del servicio de comedores infantiles, iniciados en el verano último para impedir el cese de la asistencia alimentaria escolar en período de vacaciones y la puesta en marcha de un plan piloto de economía doméstica de novedosos perfiles.

Consiste básicamente en el dictado de cursos de cocina al término de los cuales se entregan a las asistentes los víveres utilizados para las recetas difundidas.

Los cursos ya se iniciaron en Comodoro Rivadavia con la colaboración del infatigable sacerdote salesiano Juan Corti y también se dictaron en Sarmiento, Esquel, Río Mayo y están comenzando en Trelew y Puerto Madryn.

A esas clases, que tras su evaluación seguirán en toda la provincia, se agregarán otras de corte y confección y tejido, reveló el alto funcionario agregando que en esos casos se entregarán los materiales indispensables.

Retomando el análisis de funcionamiento de los comedores infantiles para edad escolar, enfatizó que "solamente lo hacemos con el propósito de acudir en ayuda de la población, ya que sus necesidades no son ajenas y las conocemos muy bien".

Apuntó, al respecto, que "el año pasado tuvimos 2500 comensales en Comodoro Rivadavia, Trelew y Puerto Madryn donde los comedores funcionaron muy bien, realmente".

Un centro similar fue inaugurado la semana pasada en Gaiman, mientras que otros están en funcionamiento en pequeñas localidades cordilleranas y precordilleranas.

BIENESTAR SOCIAL Y LA MOVILIZACION DE FONDOS TRAS OBJETIVOS POLITICOS

El gobierno provincial no utiliza sus acciones para influenciar ideológicamente a la población.

La categórica afirmación pertenece al ministro de Bienestar Social y se inscribe en el convulsionado contexto político posterior a la reciente reunión de gobernadores de Salta, donde el tema de la prescindencia fue objeto de un amplio debate de características por momentos rápidas.

De Diego formuló declaraciones a EL REGIONAL detallando aspectos esenciales de la política habitacional en marcha al tiempo que desestimó incipientes críticas relativas a la relación entre su cartera y la infraestructura educativa.

En particular, se detuvo en la aclaración de los exactos alcances de los nuevos aportes del Fondo Nacional de la Vivienda (FONAVI) para encarar nuevos conjuntos habitacionales.

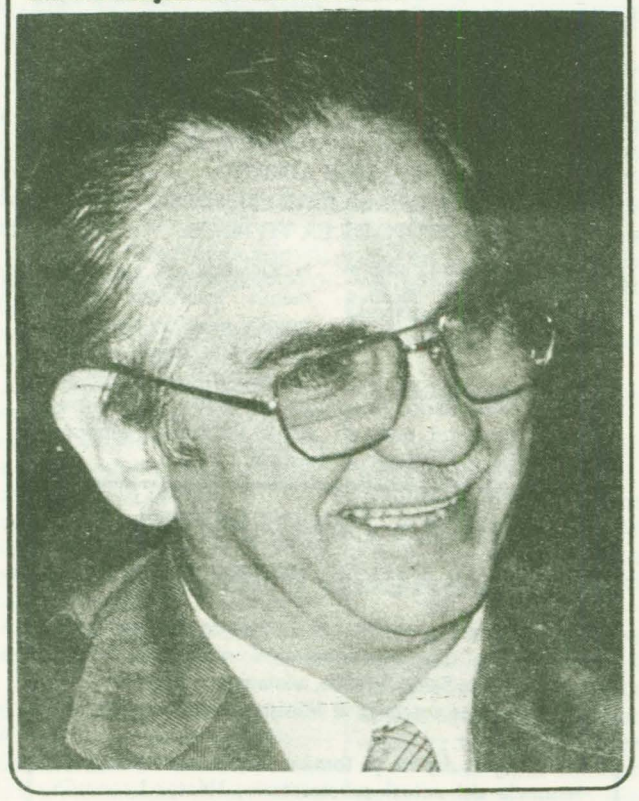

EL DEFICIT HABITACIONAL

Un cuadro comparativo de la demanda de viviendas confeccionado por el Instituto de la Vivienda y Desarrollo Urbano permite, entre otras cosas, establecer el desequilibrio reinante en la materia entre diversas localidades.

Según surge del registro permanente de aspirantes, en todo el territorio provincial hay una demanda de 8.574 unidades habitacionales.

De esa cifra, 6.486 corresponden a Comodoro Rivadavia; 868 a Trelew; 647 a Rawson y 573 a Puerto Madryn.

A partir de esos datos, que admiten una variación del 5 por ciento, el Instituto Provincial de la Vivienda ha señalado que "los planes actuales se conciben de modo que responden fielmente a la composición de la demanda".

POLITICA Y SILENCIO

En estos tramos finales del Proceso de Reorganización nacional, los partidos políticos alimentan fundadas sospechas sobre la actitud de algunos gobiernos provinciales, cuyos titulares no ocultan su decisión de utilizar la estructura estatal para desarrollar sus campañas preelectorales.

Se trata, cabe advertir, de gobiernos encabezados por miembros de agrupaciones provincialistas que desde 1976 hasta el momento han prosperado al calor del protector regazo del oficialismo y a las cuales se ha dado en llamar eufemísticamente de "partidos amigos del proceso".

No es este el caso, evidentemente, de Chubut. No lo es, por lo menos, en lo que se refiere al gobernador y sus ministros.

De todas maneras, para evitar suspicacias el ministro de Bienestar Social prefirió mantener en silencio algunas iniciativas que, por fin, reveló en declaraciones a EL REGIONAL.

Se trata de cursos de economía doméstica y manualidades destinados a relativizar los efectos de la crisis sobre los sectores de menores recursos.

Al respecto, explicó que la gestión ha sido emprendida "en forma silenciosa para que nadie piense que el gobierno quiere penetrar ideológicamente en la población, cosa que nunca se ha pensado ni, por supuesto, queremos hacer".

Se trata, simplemente, según dijo De Diego, de aportar más soluciones a las amas de casa.

Enfáticamente expresó que "esta es la primera vez que mencionamos esta iniciativa porque faltan muy pocos lugares para desarrollarla" y agregó que "No quisimos darle difusión antes para evitar malas interpretaciones y juro que es una cosa hecha para aportar solamente más conocimientos y una nueva forma de ayuda social a los necesitados".

LA EDUCACION

En el curso de sus declaraciones, Antonio Pablo De Diego salió al cruce de incipientes críticas que acaban de levantarse desde algunos sectores docentes.

Las quejas apuntan a denunciar el privilegio con que se trata a clubes deportivos en desmedro de las refacciones que deben hacerse en algunos establecimientos escolares.

Al respecto explicó el ministro que la ley que rige las actividades del Instituto de Asistencia Social establece terminantemente los ámbitos de aplicación del organismo "y la educación no está dentro del Ministerio de Bienestar Social", precisó.

A su criterio, "la provincia está haciendo su gran aporte a la educación" y consideró que las críticas que en su momento señalaron que el presupuesto para educación no es ajustable a lo fijado por la Constitución provincial, partían de bases erróneas al no tener en cuenta las erogaciones en materia de salarios.

Subrayó rápidamente, que "lo que sucede es que Educación no depende de Bienestar Social" para añadir que "Bienestar Social no puede solucionar todos los problemas, porque debemos ajustarnos a nuestro presupuesto, a las normas que nos dan para atender a las áreas que nos corresponden".

"Por otro lado —puntualizó— existe el Fondo de Asistencia Educativa (FAE) integrado por el 5 por ciento de los impuestos municipales para atender las refacciones en cada comuna".

Finalmente insistió en que "si bien mi área es ajena a ese tema, el gobierno no es ajeno".



PERDIDAS DE AGUAS SERVIDAS PERJUDICAN A BARRIO FITTIPALDI

La Municipalidad intima al Instituto de la Vivienda

Tras infructuosos reclamos, la Municipalidad decidió intimar al Instituto Provincial de la Vivienda en procura de soluciones para el problema originado en el barrio "2 de Abril" que afecta a Barrio Fittipaldi.

Se trata de una cuantiosa pérdida de aguas servidas que se registra en la calle Vucetich y cuya solución pertenece a la órbita de ese organismo provincial, según reconoció su propio interventor, el ingeniero Atilio Pascualich.

Pero es claro que las deficiencias corresponden, en primera instancia, a la empresa Seidman y Bonder, constructora del complejo edilicio habilitado a medias.

A poco de ser habilitadas s primeras viviendas del arrio "2 de Abril", el sis:ma de desagüe cloacal :talló en pleno Barrio Fi:ipaldi, ubicado a algunos :ntenares de metros del o:o núcleo urbano.

También, es claro, estallaron los ánimos de los vecinos, afectados por un problema totalmente ajeno.

Así es que las quejas comenzaron a menudear en la Municipalidad que, incluso, llegó a plantear la situación ante directivos de la empresa constructora y, después, ante el Instituto de la Vivienda.



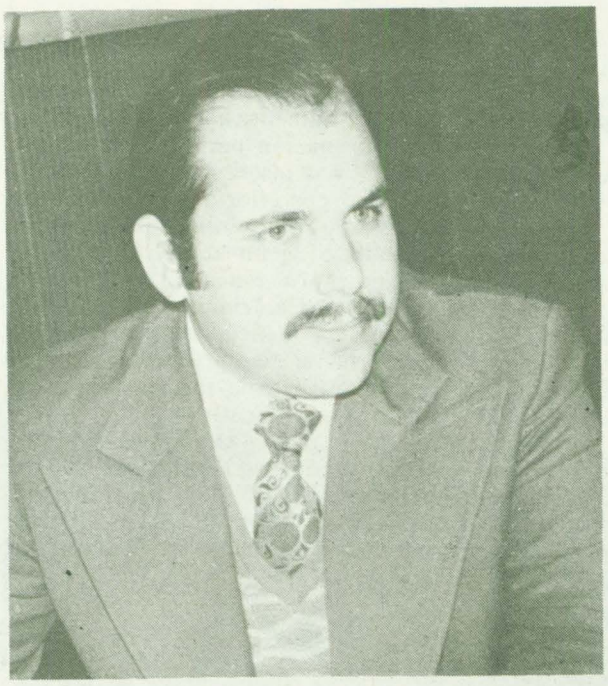

PASCUALICH ADMITIO LA RESPONSABILIDAD FINAL DEL INSTITUTO DE LA VIVIENDA

Altos funcionarios municipales revelaron que, al fin, se dirigió al Instituto de la Vivienda una carta documento intimando a una pronta solución del desperfecto que, como es obvio, se transformará en un foco de alto poder contaminante en la inminente temporada estival.

En barrio Fittipaldi viven entre 1500 y 1800 personas, se indicó en esferas municipales, que estarán expuestas seriamente ante la surgencia de los detritos.

Por lo demás, la situación se transforma en una carga política para el municipio, adonde los vecinos trasladan sus quejas.

De esta forma las responsabilidades se deslindan y la respuesta está en manos del área responsable.

ANTECEDENTES

Simultáneamente, los vecinos vuelven a ver a la empresa Seidman y Bonder como generadora de conflictos.

Sus conflictos salariales y, esencialmente, la demora de casi un año en completar el barrio han colocado reiteradamente a la firma en la picota y en algunos casos se insistió en preguntar las razones por las cuales las provincia no rescindió el contrato teniendo fundadas razones para avalar tal actitud.

Sin embargo, el interventor en el IPV explicó que para el gobierno provincial hubiera sido mucho más oneroso la recisión que la continuación de la obra por Seidman y Bonder.

A su vez, los empresarios culpan sin rodeos a la política económica de José Alfredo Martínez de Hoz, agregando que si la compañía atravesó por dificultades financieras fue, al igual que la mayor parte de las constructoras de capital nacional, por los efectos de aquella política.

Pero ajenos a esas disquisiciones, los indignados vecinos de Barrio Fittipaldi aguardan una respuesta práctica a sus reclamos.

AIRES DE CAMBIO EN SALUD PUBLICA

Es muy probable que en las próximas semanas se produzca una reestructuración profunda en la Subsecretaría de Salud Pública, adelantaron a EL REGIONAL fuentes cercanas al Ministerio de Bienestar Social.

Por lo pronto ya tomó estado público la virtual renuncia del actual subsecretario, Héctor Leonardo Silbering, a quien se concedió una licencia por enfermedad, a cuyo término se retiraría del moderno edificio de la calle Mariano Moreno.

Seguirían al anestesista otros funcionarios pero en el marco de un proceso paulatino que un funcionario habituado a las metáforas describió como "un parto sin dolor".

La renovación no se agotaría allí, sino que también llegaría a algunos hospitales zonales, a juicio de viejos conocedores del tema.

Entre esos hospitales figuran los de Trelew y Esquel, arriesgaron sigilosamente los informantes.

Lo cierto es que quienes frecuentan los despachos del Ministerio aseguran categóricamente que la renovación está resuelta y hasta contaría con el expreso aval del gobernador, quien habría recibido un minucioso informe sobre el tema.

MONUMENTO A LEWIS JONES EN "PLAS HEDD"

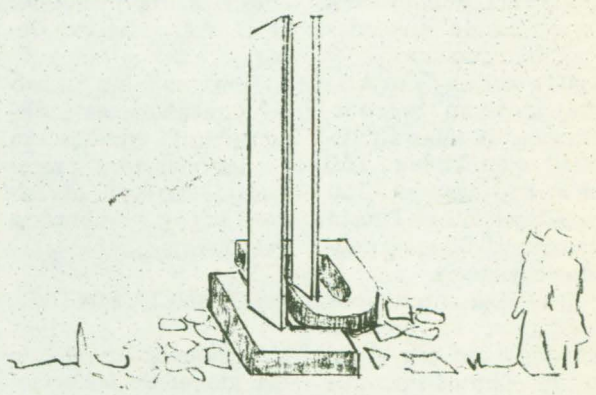

Comienza esta semana la municipalidad de Rawson la construcción de un monumento a Lewis Jones, accediendo a una solicitud de descendientes galeses radicados en esta ciudad.

El lugar elegido para la erección del recordatorio, es la chacra que fuera de propiedad del lider colonizador, ubicada en las cercanías de la ciudad de Rawson, a la vera de la ruta Nro. 7.

Se estima terminar los trabajos antes del día 20 de octubre, fecha en que se festeja el aniversario de Trelew, oportunidad en la que se realizaría el acto inaugural.

CHUBUT TIENE FUTURO

MINISTERIO DE ECONOMIA, SERVICIOS Y OBRAS PUBLICAS

DIRECCION GENERAL DE OBRAS PUBLICAS

LICITACION PUBLICA Nro. 8/82

OBRA: CONFITERIA EN LA HOYA "ESQUEL CHUBUT".
PLAZO DE EJECUCION: 240 días.
PRESUPUESTO OFICIAL: $ 6.912.000.000.–
GARANTIA DE OFERTA: $ 69.120.000.–
VALOR DEL PLIEGO: $ 6.000.000.–
FECHA DE APERTURA: 4 de noviembre de 1982 – 11,00 horas. La apertura se realizará en el Ministerio de Economía, Servicios y Obras Públicas, sito en 9 de julio Nro. 268–280 de Rawson, Chubut. Los pliegos podrán ser consultados y/o adquiridos en la Oficina de Compras de la Dirección de Administración de Servicios y Obras Públicas y en Casa del Chubut, Paraguay 876 de Capital Federal. El pago de los mismos se efectuará con cheque o giro sobre Rawson a la Orden del señor Tesorero y Contador General de la Provincia del Chubut.

PROVINCIA DEL CHUBUT



REABRIO NUEVAMENTE SUS PUERTAS
SU PROPIO DUEÑO
FIAMBRES – ALMACEN Y VERDURAS
25 DE MAYO 276 RAWSON

CHUBUT TIENE FUTURO

MINISTERIO DE ECONOMIA, SERVICIOS Y OBRAS PUBLICAS

ADMINISTRACION DE VIALIDAD PROVINCIAL

LICITACION PUBLICA Nro. 9–AVP–82

OBJETO: Adquisición Equipos Viales.
PRESUPUESTO OFICIAL: $ 22.800.000.000.–
VALOR DE VENTA DEL PLIEGO: $ 1.000.000.–
FECHA DE APERTURA DE LAS PROPUESTAS: Día 27 de octubre de 1982 a las 11,00 horas en Sede Central de A.V.P. Rawson (Chubut).
LUGAR DE VENTA DE LOS PLIEGOS: Sede Central de A.V.P. y Casa del Chubut (Paraguay 876 – Capital Federal).
ACLARACION: La venta de pliegos en Casa del Chubut se efectuará contra entrega de giro sobre Rawson, a la orden de la Administración de Vialidad Provincial.
LUGARES DE CONSULTA: Los mencionados para la venta y en Delegación A.V.P. en Comodoro Rivadavia (Ruta Nac. Nro. 3, Bo. Industrial).

PROVINCIA DEL CHUBUT

UD. Y LA POLITICA

Por Caldén Rojo

El tema del petróleo empieza a invadir el espacio de los diarios que dan cuenta de novedades en su amplio ámbito de influencia que naturalmente tendrán resonancia en el campo político argentino ensombrecido por la crisis global más aguda de su historia. El problema de la explotación de los hidrocarburos signó una etapa de nuestro pasado por los enfrentamientos producidos en el campo de la política, como una derivación de los encasillamientos ideológicos de la hora. Las polémicas suscitadas por la cuestión del eptróleo arranca de principios de siglo en que accidentalmente Fuchs descubre los yacimientos de Comodoro Rivadavia.

De las novedades arriba aludidas la que se destaca es la que denuncia el descubrimiento de un nuevo pozo cuyos rendimientos experimentales han sido calificados como "extraordinarios" para una zona en declinación extractiva como la del Golfo San Jorge.

El yacimiento se encuentra a seis kilómetros del centro de Comodoro Rivadavia —en el barrio Saavedra del mencionado nucleamiento urbano— y produce entre ocho y once mil litros de petróleo por hora y unos dos mil setecientos metros cúbicos de gas. Dicen los "expertos" que si bien el descubrimiento no está asistido por espectacularidad desata perdidas esperanzas con respecto a las posibilidades futuras de la cuenca fundadora.

A esta optimista noticia se suma el reclamo del interventor federal en Mendoza, BONIFACIO CEJUELA, al titular de Obras y Servicios Públicos de la Nación, ingeniero Conrado Bauer, solicitando la modificación del sistema de reconocimiento de las regalías a las provincias productoras. El mandatario mendocino exige que las liquidaciones se ajusten a la legislación vigente que determina que la misma debe hacerse sobre la base del precio del petróleo de importación, lo que en síntesis significa un aumento de los montos que en concepto de regalías perciben las provincias productoras.

Como puente de la cuestión petrolera hacia el campo político, la información traduce a través de una avasallante campaña publicitaria provincial una actitud del Partido Acción Chubutense por la que solicita —en primer término— la derogación de la ley de hidrocarburos, "porque significa migajas de lo que se llevaran y se llevan".

Las posibles derivaciones políticas del tema —no obstante estar dilucidadas por el mero transcurso del tiempo— por su especificidad nos orientó a consultar sobre la cuestión a un dirigente del MID que solicitó no identificarse por considerar que su respuesta era una sola voz en un amplio coro que ha definido en forma terminante los interrogantes que se abrieron oportunamente —de buena o mala fe— alrededor del problema.

Con respecto al descubrimiento del nuevo pozo dirigente desarrollista puso énfasis para subrayar los sucesivos fracasos de los reticentes pronósticos con que los intereses multinacionales han señalado que la cuenca petrolera del Golfo San Jorge estaba agotada, posición en que ingenuamente se enganchó el nacionalismo infantil de medios. Los hombres del MID persisten en afirmar la urgencia de intensificar los trabajos de exploración y explotación de nuestros hidrocarburos, acuciados por una etapa tecnológica de gran celeridad que ya han encontrado —exitosamente— los reemplazantes del petróleo como fuente de energía.

En cuanto se refiere a un cambio del sistema de liquidación de regalías nuestro entrevistado se mostró generoso con respecto a tales preocupaciones acotando que "es bueno determinar a tiempo a quién corresponde la inicaitiva porque siempre el creador soporta a poteriori el peso de los que se enancan en su postura reclamando paternidades. En esto el desarrollismo tiene una larga experiencia. Cada vez que nosotros, precisó, aparecemos con una nueva propuesta se produce un mimetismo sutil que se ubica a la par sin esfuerzos de trabajo".

En relación a la propuesta expresa el pachismo para la derogación de la ley de nacionalización de los hidrocarburos obtuvimos esta respuesta: "A partir de la fecha del descubrimiento del petróleo en Comodoro Rivadavia la cuestión petrolera tuvo en la arena política enfrentamientos emparentados más con las ideologías que con un diagnóstico lúcido y coherente sobre las necesidades concretas del país en las que esta fuente de energía jugaba para un bando como una palanca que nos permitiría el acceso a un sistema político más civilizado o, en la vereda de enfrente, una ilusoria —queremos calificarlo así— aspiración de que el país, sin capacidad de inversión, realizara por sí mismo la explotación petrolera".

Desde el hallazgo del petróleo en Comodoro Rivadavia hasta la creación de Yacimientos Petrolíferos Fiscales medió casi un cuarto de siglo. En el transcurso de este lapso resulta necesario y saludable destacar la lucidez con que altos jefes de nuestro Ejército, con Mosconi a la cabeza, vislumbraron la capacidad de este recurso para afianzar la soberanía nacional. "Es lamentable —sostuvo nuestro entrevistado— que le toque a los civiles la recreación histórica de la figura de un general de la Nación en momentos en que el establishment aparece identificado en sus propósitos —por lo menos aparentemente— con la plana mayor de las Fuerzas Armadas.

"Hasta el año 1957 —sentenció— YPF cubrió —con techo permanente— el 30 por ciento del consumo nacional importando combustibles por un valor de 290 millones de dólares que en esa época representaba más de una cuarta parte de las exportaciones nacionales. Naturalmente aquella cifra hay que aditarle el drenaje de divisas en fletes y seguros de transporte que desgranaron la economía nacional. En ese cuadro asumió el desarrollismo el gobierno, sin la plenitud del poder como se demostró después a través de treinta y siete conatos revolucinarios reclamados en forma confesa por algunos sectores políticos."

"Las fuerzas que se opusieron oportunamente a la batalla del petróleo librada por Frondizi cumplieron sucesivamente sendas gestiones en la conducción del país. Todas, incluso las que tenían el mérito de la inicaitiva en cuanto a la necesidad de quebrarel rumbo impuesto a la política petrolera, por compromisos electorales baldíos o por complacencia con los sectores importadores, privaron al país del autoabastecimiento logrado en materia de resultados petroleros por la gestión desarrollista", puntualizó el dirigente.

Y agregó: "Contra esa política, puesta en marcha por Frondizi, se desató desde la derecha y desde la izquierda —en forma simultánea— una dura campaña, placenteramente recojida por los órganos de opinión tradicionales y ligados a los sectores reaccionarios."

"Desde la extrema derecha achacaban a la dupla Frondizi — Frigerio la comisión de negociados, mientras la zurda acusaba la entrega del país y los moderados apuntaban que el precio que se pagaba a las compañías privadas por el metro cúbico de petróleo extraído era superior al del importado". Con creciente fervor nuestro interlocutor nos confesó la necesidad de enfatizar que "en pocos meses se firmaron contratos con compañías nacionales y extrnjeras para tareas de exploración y explotación, tomando éstas, en la mayoría de los casos el riesgo minero a su cargo y que se encomendó a YPF la ejecución de toda la política petrolera, dotándola de la agilidad y los recursos necesarios para estimular el ritmo de los trabajos directamente,administrados por la empresa estatal.

LA REIVINDICACION DE LA VERDAD

"La falsía de la acusación de negociados —dijo nuestro interlocutor— quedó desnudada cuando los tres responsables visibles —Arturo Frondizi, Rogelio Frigerio y Arturo Sábato— pasron de acusados a acusadores en las investigaciones realizadas por la comisión especial de la Cámara de Diputados de la Nación.

"La entrega del país consistía en ahorrarle trescientos millones de dólares anuales para abordar otros aspectos básicos del desarrollo y liquidar, al mismo tiempo, un signo de dependencia: el sometimiento al abasto externo en un rubro esencial para el funcionamiento de las industrias".

"La retribución pagada a las empresas extranjeras —agregó— oscilaba entre diez y doce dólares por metro cúbico, cifra notoriamente menor a la pagada por las importaciones de petróleo: veinte dólares el metro cúbico CIF en 1962".

"Además —añadió— debe tenerse en cuenta que extraer el petróleo argentino en lugar de importarlo significa —además de comprar soberanía— pagar sueldos y jornales a obreros y técnicos argentinos; pagar regalías a las provincias productoras; posibilitar asentamientos humanos en las zonas hasta entonces marginales del país; amortizar máquinas e implementos instalados y construir oleoductos en vez de pagar fletes y seguros al ecterior".

LA ANULACION DE LOS CONTRATOS

"Nos llama la atención que la solicitud de la derogación de la ley de hidrocarburos parta de una fuerza política que tiene su cabecera natural en Comodoro Rivadavia, ciudad que históricamente, por su vertiginoso crecimiento, constituye un verdadero símbolo de los resultados de una política global que oudo concretarse en forma condicionada por los fragotes militares y por los sibilinos consejos civiles que en su impotencia golpeaban la puerta de los cuarteles. Alguna responsabilidad le cabe a la dirigencia de la fuerza que reclama la provincialización del petróleo, porque cuando se derogaron los contratos ejercía el gobierno provincial. En ese mismo momento los voceros oficiales de esa política desalentaron las aspiraciones de los hombres de Comodoro Rivadavia afirmando que ese polo de desarrollo, que ha soportado exitosamente ya más de medio siglo de crecimiento, fue condenado "al destino de toda ciudad minera". El juicio de valor queda en manos del lector.

EL PRECIO DE LA ANULACION DE LOS CONTRATOS

"La gestión de gobierno constitucional —impuesta por el veinte por ciento de la voluntad popular— procedió a la anulación de los contratos contractuales a las empresas, y de compensaciones del orden de ciento cincuenta millones de dólares".

Agregó el dirigente desarrollista que "como consecuencia el ritmo de crecimiento de la producción decreció tanto que ni siquiera alcanzó a cubrir el crecimiento vegetativo del consumo, a pesar de la paralización económica que empezó a padecer el país.

"En 1971 —recordó— las importaciones de petróleo se acercaron a los cien millones de dólares. Estas cifras hay que valorarlas en su momento histórico porque hoy aparentemente podrían resultar enanizadas frente a las cifras siniestras de nuestra deuda externa que alcanzan a los 40 mil millones de dólares un compromiso deliberado por las multinacionales asistidas por los idiotas útiles y la cossa nostra cuya vigencia está testimoniada en el siniestro asesinato de Marcelo Dupont".

"El contraste de blanco y negro que ofrece la confrontación de aquella etapa modernizante —1958-1962— en que el país arrancaba para salir del subdesarrollo con la Argentina de hoy triste, ensangrentada, achicada, humillada, derrotada y medicante contiene en su intimidad un lapso en que las responsabilidades deben ser definidas. Nuestro movimiento, en un alarde de representatividad arrancada desde el hueso de nuestro pueblo, tuvo la iniciativa, después compartida, que en el país no habrá solución si previamente no se llega a un sinceramiento total que le permita a la Nación avanzar sin complicidades con el pasado".

Finalmente expresó nuestro innominado interlocutor que "el programa del MID en materia de energía es el único, lúcido, global y coherente, que se ha ofrecido a la Nación. No obstante, frente a problemas de formulación más inminente, prefiere, en vez de definirlo en este momento, llamar a un exámen de conciencia a quienes están atajando a la opinión pública en su reconciliación con la verdad para que en un acto de contricción reconozcan su participación concreta con este estado de postración. No tendrán que mortificar su memoria para recordar sus alianzas, sus ponderaciones a la política económica de Martínez de Hoz y sus batallas por el copamiento de los ministerios del contralmirante Ayerra".

Esta columna tiene las puertas abiertas de par en par para quien no comparta estas afirmaciones procedentes del desarrollismo. Nuestro ánimo de neutralidad y nuestros propósitos de jerarquizar la actividad política nos hace respetuosos de todas las auténticas militancias entre las que no caben —naturalmente— las aventuras y los oportunismos.

El Regional

PERIODICO INDEPENDIENTE
RAWSON – CHUBUT

Director: DONALD THOMAS

Registro Nacional de la Propiedad Intelectual Nro. 123.428

Fundado el 25 de mayo de 1946
por EVAN THOMAS

Redacción, Administración y
Talleres gráficos:
Pedro Martínez 153
Código Postal 9103 - Rawson

Nro. 381 - 10 de octubre de 1982

RIO CHUBUT ¿UNA CRECIDA POLITICA?

La crecida del Río Chubut, que amenaza con inundar vastas parcelas ribereñas, está mereciendo ahora una lectura política en la medida que el peligro decrece sustancialmente a pesar, es cierto, que al cierre de esta edición diez horas continuas de lluvias en la zona de El Escorial podían alterar el cuadro.

Mientras el ritmo de crecida en el embalse del Dique Florentino Ameghino ha disminuido de 26 a 13 centímetros por día, comienzan a plantearse inquietudes que por poco no se transforman en acusaciones.

EL REGIONAL preparó un informe especial sobre el tema, recogiendo testimonios de funcionarios y pobladores.

De esas apreciaciones se desprende que la inundación no es un riesgo inminente; que la situación se ve agravada por el estrangulamiento del cauce a raíz de la falta de limpieza; que el gobierno provincial utilizó el problema en términos políticos para reimpulsar el proyecto de irrigación de la Meseta Intermedia.



Una selva impenetrable se alza del lecho del río y esa es la razón primordial que impide el libre desplazamiento de la corriente

A comienzos de semana la población se vio sacudida por una noticia alarmante: el valle inferior corría el riesgo de sufrir una catastrófica inundación ya que el embalse del dique Florentino Ameghino estaba a punto de sobrepasar la capacidad de contención.

Ante el supuesto peligro –que en realidad fue desestimado, o por lo menos relativizado por expertos en el tema– el gobierno dispuso la creación de una Comisión de Emergencia presidida por el jefe de la policía, teniente coronel Alberto José Diz, e integrada por funcionarios de diversas reparticiones oficiales, incluídos los intendentes de las localidades bajo riesgo.

Paralelamente, el ministro de Economía, Servicios y Obras Públicas, Alfredo Villarreal, iniciaba un veloz raíd a Buenos Aires donde se entrevistó con el subsecretario de Recursos Hídricos de la Nación, Jorge Velasco Suárez.

El evidente propósito del ministro era fortalecer la marcha del proyecto de construcción del canal derivador aguas abajo del dique y la posterior irrigación de la Meseta Intermedia, para lo cual el riesgo de la inundación se transformaba en un formidable argumento.

A esta altura, por lo demás, resulta ocioso señalar que fue desde la cartera económica de donde partieron las primeras noticias de la inusual crecida del río Chubut.

Es claro que **no se ahorraron alarmas a la población** y de pronto se alzaron los penosos recuerdos de anteriores inundaciones, de catastróficos perfiles, que asolaron al valle inferior.

LAS MEDIDAS

Mientras altos funcionarios sobrevolaban el curso del río, incluido el gobernador, otros, como el intendente de Trelew, Norberto Boiero, emprendían excursiones en lancha para investigar el grado de avance de las aguas.

Pero las medidas concretas provinieron del propio Dique, resolviéndose, tras rápidos exámenes a cargo de la Dirección Provincial de Recursos Hídricos y la empresa Agua y Energía, que controla el caudal de las erogaciones de agua, llevándola a 80 metros cúbicos por segundo.

La erogación subió ayer a 85 metros cúbicos bajo control, mientras miembros de la Comisión de Emergencia adelantaban que hoy el caudal sería incrementado hasta alcanzar los 90 metros cúbicos.

Se trata, obviamente, de disminuir la presión sobre la presa para evitar que nuevos y masivos aportes al embalse trepen hasta el vertedero, distante ayer dos metros del nivel del agua.

CUADRO

Lo cierto es que **el ritmo de crecimiento de las aguas en el dique se tornó considerablemente más lento y de unos 26 centímetros de trepada por día descendió ayer a 13 centímetros.**

Pero no puede soslayarse el hecho de que el Río Chubut que en ocasiones soportaba un caudal de 130 metros cúbicos por segundo, hace tiempo que ofrece tramos que dificultan enormemente el discurrir del agua.

En algunos de ellos, **los árboles crecen literalmente en medio del cauce por lo que es muy improbable que pueda engrosarse el torrente hasta más allá de los 100 metros cúbicos, si es que esa cifra es alcanzable.**

Hasta la tarde de la víspera, una lluvia que llevaba 10 horas se abatía sobre la zona de "El Escorial" lo que, pese a que en ámbitos oficiales no había sido definitivamente evaluado, podría complicar el cuadro.

Lo concreto es que de lo que se trata es de llegar a mediados del mes próximo con una cota de agua en el embalse lo suficientemente baja para recibir los aportes que producen los deshielos.

La afluencia sería este año superior a años anteriores, dado lo intenso de las nevadas invernales, dicen antiguos pobladores que, con todo, desestiman la posibilidad de un anegamiento de las áreas ribereñas.

CONTROL

Frente a ese panorama, el titular de la Gerencia Regional Patagonia de la empresa Agua y Energía puso **una indispensable cuota de sensatez al negar terminantemente que pudieran producirse las temidas inundaciones** ya que, según dictaminó, el manejo del dique es normal y la situación está perfectamente controlada.

El ingeniero Pedro Cosme Rodríguez recordó que la cota actual en el embalse es inferior a la de 1977 y, además, insistió en que los aportes al espejo están disminuyendo sensiblemente.

Por lo demás, enfatizó que los aportes al curso inferior del río "nunca van a ser superiores a lo que el río pueda soportar".

A su vez, el jefe de la comisión técnica de la Comisión de Emergencia, ingeniero Ricardo del Valle, aseguró que **"la cota del embalse no es preocupante"** y el propio gobernador, contralmirante (R) Niceto Echauri Ayerra, se expresó en términos similares una vez que tuvo en sus manos los informes de los especialistas.

DEFENSAS

Por las dudas, es claro, equipos de Vialidad Provincial han fortalecido las defensas en puntos claves para impedir eventuales desbordes y de tal manera se reforzaron taludes entre Gaiman y Trelew y entre Trelew y Rawson.

A su vez, los municipios están en estado de alerta y el Ministerio de Bienestar Social tiene virtualmente montado un operativo para responder a una emergencia que parece cada vez más lejana.

EL DIQUE ES INDESTRUCTIBLE

Voceros de Agua y Energía dijeron a EL REGIONAL que el dique Florentino Ameghino "es indestructible" comparándolo con el Chocón al que definieron como "un gran talud de tierra".

De todas maneras, se admitió que el agua llegó a 163 metros de altura cuando el nivel del vertedero se encuentra en los 166 metros.

Si la cota supera la solera del vertedero, la surgencia del agua será incontrolable, se aceptó, pero siempre recordándose que la represa no puede ser destruida.

CHUBUT TIENE FUTURO

MINISTERIO DE BIENESTAR SOCIAL

INSTITUTO PROVINCIAL DE LA VIVIENDA Y DESARROLLO URBANO
LICITACION PUBLICA Nro. 1/82

OBJETO: "CONSTRUCCION 350 VIVIENDAS UNIFAMILIARES Y SU CORRESPONDIENTE INFRAESTRUCTURA EN COMODORO RIVADAVIA".
PRESUPUESTO OF. TOPE MAXIMO: $ 106.807.135.799.– (JUNIO/82)
PLAZO DE EJECUCION: 776 días corridos calendarios.
CAPACIDAD TECNICO – FINANCIERA: $49.549.702.174
LUGAR DE VENTA Y/O CONSULTA: Instituto Provincial de la Vivienda y Desarrollo Urbano, hasta 10 días hábiles antes de la fecha de apertura de la licitación – Departamento Licitaciones y Compras, Don Bosco y San Martín, Rawson (Chubut), Casa del Chubut – Paraguay 876 – Capital Federal.
LUGAR Y FECHA DE APERTURA: Instituto Provincial de la Vivienda y Desarrollo Urbano, Don Bosco y San Martín, Rawson, Chubut, el día 3 de noviembre de 1982 a las diez (10) horas.
VALOR DEL PLIEGO: $ 20.000.000.–. El pago de los pliegos en Casa del Chubut se efectuará contra entrega de giro sobre Rawson a la orden del Instituto Provincial de la Vivienda y Desarrollo Urbano.

PROVINCIA DEL CHUBUT

Gran variedad en Pescados y Mariscos
Don Bosco 275-Trelew

PESCADERIA EL SUEÑITO

CHUBUT TIENE FUTURO

MINISTERIO DE ECONOMIA SERVICIOS Y OBRAS PUBLICAS

DIRECCION GENERAL DE SERVICIOS PUBLICOS
LICITACION PUBLICA No.18/82

MOTIVO: "Adquisiciones de equipamiento para la repetidora de TV de Río Mayo".
PRESUPUESTO OFICIAL: $3.000.000.000.
GARANTIA DE OFERTA: $ 30.000.000.
CONSULTA Y ADQUISICION DE PLIEGOS: En la Dirección General de Servicios Públicos – 25 de Mayo y Belgrano Rawson Chubut, o en Casa de la Provincia del Chubut– Paraguay 876, Capital Federal.
ACTO DE APERTURA Y PRESENTACION DE LAS OFERTAS: En la Dirección General de Servicios Públicos, el día 10 de Noviembre de 1.982 a las 11:00 horas.
VALOR DEL PLIEGO: $ 1.000.000.
NOTA: La venta de los pliegos en Casa de la Provincia del Chubut, se efectuará contra entrega de giro sobre Rawson, a la orden de: Contador General y Tesorero de la Provincia del Chubut.

PROVINCIA DEL CHUBUT

LA RESPONSABILIDAD TIENE PROPIETARIOS

Si es cierto que vastas áreas del Valle Inferior del Río Chubut han corrido –y aún corren– el riesgo de soportar catastróficas inundaciones, la secuencia lógica del razonamiento termina con un claro, ineludible interrogante ¿Quién asume la responsabilidad?

Que se sepa públicamente, el tema ha sido cuidadosamente obviado hasta el momento pero las preguntas, es claro, no podrán ser cubiertas ni siquiera con la subiente.

EL REGIONAL consultó sobre el particular a calificadas fuentes de Agua y Energía que, aunque prefirieron resguardar su identidad, no vacilaron en responsabilizar al estado provincial.



OPORTUNA ESCALADA

Más allá de las alarmas e inquietudes que la crecida del Río Chubut generó en el grueso de la población urbana, el problema, como al paso, de refilón, fue aprovechado políticamente por el gobierno de la provincia y, más concretamente, por el ministro de Economía, Alfredo Villarreal.

Sin entrar a cuestionar la legitimidad del proyecto, es indudable que Villarreal se montó en la cresta de la subiente para insistir en Buenos Aires en favor de la construcción del azud derivador y de la irrigación de la Meseta Intermedia.

A tal fin se reunió con el subsecretario de Recursos Hídricos, Jorge Velasco Suárez, a quien entregó abundante documentación sobre la inundación temida.

A su regreso de Buenos Aires, el ex presidente de la Federación de Sociedades Rurales no ocultó su satisfacción por los resultados alcanzados, señalando que el emprendimiento demuestra "ser de imprescindible necesidad, no ya desde el punto de vista de sus ventajas para la economía provincial sino como medio de resguardar la vida y los bienes de las poblaciones ribereñas", según reza un matutino del sábado.

Por otra parte, quedó confirmado que el proyecto –largamente esperado por los productores agrícolas del Valle Inferior– es prioritario en el esquema del Plan de Obras presentado por la provincia de Chubut al presidente Bignone.

Y para terminar, conviene recordar que también el contralmirante Niceto Echauri Ayerra aseguró que el episodio avala la necesidad del proyecto emprendido.

El VIRCH, entonces, suspira de alivio por concretas razones.

En principio, el problema central consiste en la capacidad actual del río ya que, según apuntaron fuentes responsables de Agua y Energía, "a partir de la construcción del dique, el río Chubut funciona como un canal más"..

Con abundante acopio de información técnica, los especialistas consultados afirmaron que cuando se construyó el dique la capacidad de la cuenca del río era ligeramente superior a los 120 metros cúbicos por segundo, mientras que en la actualidad está por debajo de los 80 metros.

Eso, se insistió, se debe a que **no se han realizado tareas de limpieza del cauce, lo que disminuyó ostensiblemente su capacidad de transporte de agua.**

Y allí se llega al meollo de la cuestión: **aguas abajo del dique, el río es responsabilidad del gobierno provincial**, dijo enfáticamente un alto jefe de Agua y Energía.

El mismo informante no vaciló en acusar que **"el año pasado se llamó a licitación para la limpieza del cauce pero no se hizo nada".**

Al respecto las explicaciones sobre el fracaso de las licitaciones indican que las convocatorias se producen sobre un monto determinado y los oferentes presenten propuestas superiores ya que, de acuerdo al razonamiento expuesto, "es imposible fijar un presupuesto oficial porque no se sabe cual es el volumen de los trabajos a realizar".

De acuerdo a tal criterio, es virtualmente impracticable determinar con antelación la cantidad de bancos de arena, de islotes y de árboles que deben quitarse.

LEGISLACION

Pero las críticas de los funcionarios de la empresa estatal no se detuvieron allí sino que apuntaron a temas más profundos aún.

Según sus argumentos "hay que legislar, y eso es

(pasa a la página 12)



LA NAPA FREATICA

Todos los análisis que se suscitaron frente al hipotético desborde del río dejaron de lado las inevitables secuelas que el fuerte caudal causará en los sembradíos.

Es que la corriente actuará rápidamente sobre la napa freática, sostienen los productores que aseguran que en pocos días más verán anegadas gran parte de sus parcelas.

Pese a que algunos técnicos de Agua y Energía opinan que la napa no afectará sino a las tierras bajas tradicionalmente perjudicadas, en no pocas chacras se observa la aparición de las ominosas lagunas.

UNA EMERGENCIA PODRIA AFECTAR A 100 FAMILIAS

Informes manejados por el Ministerio de Bienestar Social indican que una hipotética emergencia a causa de la crecida del río Chubut podrá afectar a aproximadamente 100 familias establecidas en áreas cercanas al curso de agua.

Mientras tanto, el titular de la cartera, Antonio Pablo De Diego, informó a EL REGIONAL que ya se tomaron medidas precautorias para afrontar una catástrofe que, en realidad, aparece como improbable, a juzgar por las evaluaviones técnicas realizadas.

El funcionario indicó que se pidieron 200 frazadas a la Dirección de Emergencias Sociales de la Nación, pese a que ya se acopiaron esos elementos y víveres para atender a las eventuales demandas.

En cuanto al área de Salud Pública, De Diego consignó que siempre está alerta y agregó que en caso de una movilización se cuenta con la experiencia recogida durante la guerra con Gran Bretaña.

EL GRAN GOLPE

Por lo demás, el ministro consideró que de acuerdo a datos recibidos en las últimas horas se espera que el gran golpe de agua se produzca entre el martes y el miércoles próximo y agregó que los riesgos se agravarán en noviembre, cuando se produzcan los deshielos.

CHUBUT TIENE FUTURO

MINISTERIO DE ECONOMIA, SERVICIOS Y OBRAS PUBLICAS

DIRECCION GENERAL DE SERVICIOS PUBLICOS

Licitación Pública Nro. 19/82

OBRA: "AMPLIACION SISTEMA ELECTRICO DE LAS LOCALIDADES DE RAWSON Y PLAYA UNION"
PRORROGASE la Licitacion Publica Nro. 19/82, para el dia 18 de Octubre de 1982 a las 11.00 horas.
RECTIFICACION DE **nota importante** donde dice "15 dias anteriores a la fecha de apertura de la Licitación" debe leerse" **15 dias hábiles anteriores** a la fecha de apertura de la Licitación".
Se emitirán circulares aclaratorias.

PROVINCIA DEL CHUBUT

MOIR
calzados
CALIDAD Y ELEGANCIA

CALZADOS
*PARA TI
*RICARDO GARCIA

BOUTIQUE
CAMISAS
PULLOVERS

CAMPERAS

MARROQUINERIA "VIAGGIO"

15 de Septiembre 41 Rawson

PROVEEDORA CHUBUT

TODO PARA LA CONSTRUCCION

CAL — CEMENTO
BLOQUES — HIERROS
ELECTRICIDAD — ABERTURAS
LADRILLOS DE PRIMERA CALIDAD

REPARTO A DOMICILIO EN RAWSON Y PLAYA UNION

Vacchina 248 T.E. 81677 Rawson

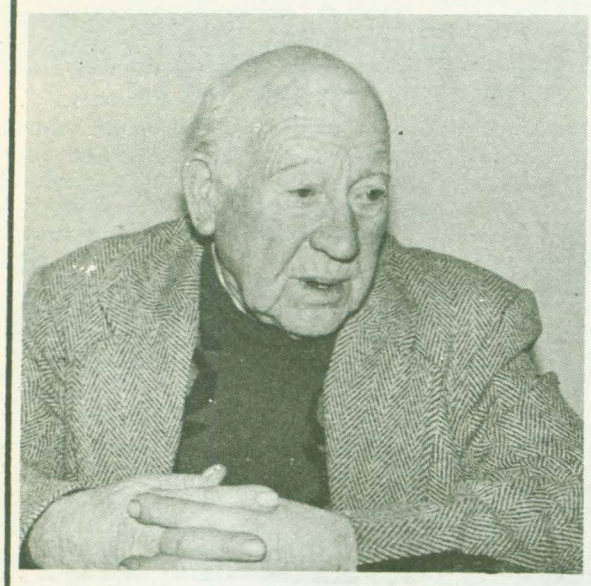

NO HABRA INUNDACIONES SOSTIENE UN VIEJO EXPERTO

Si alguien puede opinar con fundamento del riesgo de inundaciones, ese debe ser Alfredo Thomas.

A los 82 años, con una implacable lucidez, Thomas recuerda que cumplió tareas de irrigación en el valle desde 1923 hasta 1944 en lo que fue la Compañía de Irrigación Unificada, y desde esa fecha hasta avanzada la década del 60 en Agua y Energía.

En su opinión, el peligro de un anegamiento de la ribera es remoto si se tienen en cuenta los datos en los últimos días por los técnicos estatales.

Tan seguro está de sus observaciones que ni ha pensado en alejarse de su viejo, manso amigo el río.



SOLUCIONES, NO PROMESAS

Mientras observa con resignada pesadumbre los desoladores efectos que los avances de la napa freática produjeron en lo que fue un abigarrado campo de frutales, Silyn Humphreys, un antiguo productor de la zona de Moriah, produce serias quejas contra los organismos oficiales que, se supone, deben tener bajo su cuidado el río Chubut.

"Hace unos diez años –señala– realizaron una buena limpieza del río: sacaron los embanques, cortaron los árboles, pusieron arbustos para que los tocones no crecieran y construyeron terraplenes".

"Tendrían –sugiere prestamente– que haber seguido haciendo todos los años esa limpieza, porque para sacar los árboles que crecen en el lecho del río hacen falta balsas y máquinas".

Con claridad, apunta Humphreys que "el río es como un canal: si está sucio el agua no corre", al tiempo que recomienda echar un vistazo en los meandros cercanos al puente "San Cristóbal", donde la verdadera jungla que emerge de las aguas impide su fluir "y entonces el río no tiene más remedio que crecer", agrega el veterano chacarero.

Y hablando de crecidas, observa Silyn Humphreys que "ya ni recuerdo las veces que me tuve que mudar porque el río crecía y me inundaba la casa. Después de la última vez –narra– vinieron a verme unos funcionarios, creo que eran de Defensa Civil. Cuando les pregunté si me iban a reconocer algo de lo que perdí, me dijeron que no. Entonces no tuve más remedio que decirles que se fueran porque estaban perdiendo el tiempo y me lo hacían perder a mí".

Para el sufrido labrador "si se inunda todo otra vez no nos vamos a morir, ya estamos hechos a estas cosas. Lo que si queremos es que se solucione todo de una vez; que manden el agua a la meseta o donde sea pero que solucionen los problemas o que se dejen de hacer promesas".

LA RESPONSABILIDAD TIENE...

(viene de la página 11)

responsabilidad de la provincia, sobre las calles de servidumbre a ambas orillas del río, para que la gente que va a trabajar en el cauce no tenga problemas con los chacareros".

Los técnicos, por lo demás, consideran que el trabajo de limpieza a fondo debe ser realizado cada 10 años con mantenimiento anual.

Con ello, se afirmó, podría restituirse la capacidad de transporte del río a los 160 metros cúbicos que en algún momento tuvo.

TALUDES

El desgranar de las objeciones continuó en el mismo tono y se mencionaron otros inconvenientes. El principal, dijeron los expertos consultados, consiste en la eliminación de los taludes que Agua y Energía construyó a ambas márgenes del curso y que contribuían a aumentar la capacidad del cauce.

CANALES

Es evidente que también la empresa estatal debe responder a algunos cargos y en ese sentido se admitió que **"por los canales de riego se podrían derivar 20 metros cúbicos, pero sucede que la limpieza no está terminada".**

Aquí también las preguntas son ineludibles ¿por qué esa limpieza no finalizó? Las respuestas están solo en manos de la empresa Agua y Energía.

En descargo se aduce que tampoco se puede enviar demasiada agua por los canales porque a esta altura del año los chacareros no riegan ya que, se asegura, "el invierno ha sido muy frío y lluvioso y no se riega porque las tierras están muy frías".

PROGRAMACION DEL CINE - TEATRO MUNICIPAL

Viernes 15 — 21 horas Valor Loc. $28.000.—

"ME GUSTA MUCHO DECIR SI", con Gloria Guida.

"OPERACION VENGANZA", con Cristopher Plumer.

PROHIBIDO PARA MEN. DE 18 AÑOS

Sábado 16 — 21 horas Valor Loc. $28.000.—

"LA GUERRA DE LOS NIÑOS"

"LA AVENTURA DE LOS PARCHIS"
Gran programa de los Parchis.

APTA PARA TODO PUBLICO

Domingo 17 — 16 hs. Valor Loc. Men.15.000. May. 28.000.

DIBUJOS ANIMADOS

"EL CONEJO RICKY, EL LOBO ROCKY"

"12 PRUEBAS DE ASTERIK"

APTA PARA TODO PUBLICO

Domingo 17 — 21 horas Valor Loc. 50.000.—

ULTIMA FUNCION DEL CICLO 1982 DE CONCIERTORAMA

"ORFEO"
Opera de Monteverdi

MATERIALES SUR S.A.

MATERIALES DE CONSTRUCCION

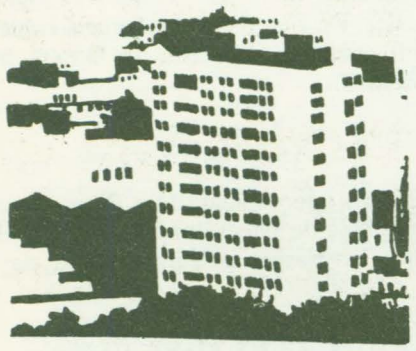

25 de Mayo 99 — 9 de Julio y Marconi
T.E. 71615 — T.E. 20672
9120 Pto. Madryn-CHUBUT — 9100 Trelew-CHUBUT

CARLO SPORT

CALIDAD EN ALTO SPORT

ELEGANCIA Y DISTINCION EN EL VESTIR MASCULINO

Belgrano 540 — Rawson

GOMERIA LAVADO Y ENGRASE "ESQUEL"



BALANCEO

(Atención de 7 a 20 hs.)

Descuentos a empleados

Ruta Acceso a Playa Unión — Rawson

Regionalito

RECORDAMOS

12 de octubre de 1982

El mundo se amplía con el descubrimiento de América.

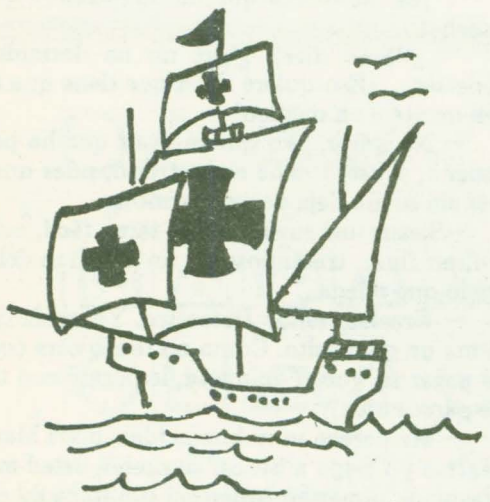

Impresiones sobre el Nuevo Mundo

Cuando los españoles pisan tierra americana un mundo misterioso se presenta ante sus ojos.

Además de una vegetación muy diferente a la de su tierra encontraron personas cuya forma de vida los llenó de asombro.

Así los describió Colón:

"... tomaban y daban de aquello que tenían de muy buena voluntad. Más me pareció que era gente muy pobre de todo... y todos los que yo ví eran mancebas, que ninguno ví de edad de más de 30 años. Muy bien hechos, de muy hermosos cuerpos y muy buenas caras. Los cabellos gruesos casi como sedas de cola de caballos, y cortos...

Ellos no traen armas ni las conocen, porque les mostré espadas y las tomaban por el filo, se cortaban con ignorancia... Yo, placiendo a Nuestro Señor, llevaré de aquí al tiempo de mi partida seis a Vuestra Alteza para que aprendan a hablar... yo estaba atento y trabajaba de saber si habría oro. Y vi que algunos de ellos traían un pedazuelo colgado con un agujero que tienen en la nariz... Vi esta tierra tan verde y tan hermosa, así como todas las otras cosas de esta isla, que no se me cansaban los ojos de ver tanto verde, tan distintos de los nuestros. Desde este cabo Hermoso como lo llamé, viene un olor tan bueno y suave de flores o árboles de la tierra, que es la cosa más dulce del mundo..."

Flores Nacionales de Latinoamérica



ECUADOR: QUINA ROJA

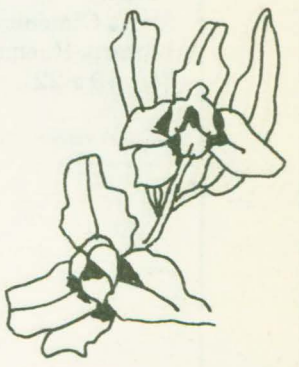

GUATEMALA: MONJA BLANCA

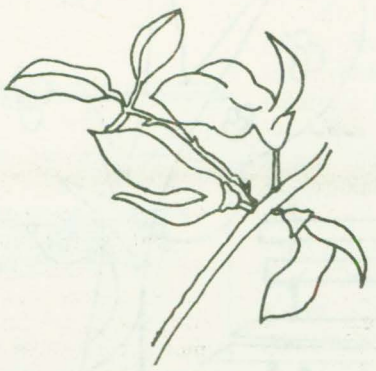

ARGENTINA: SEIBO

Se declaró flor nacional el 23 de diciembre de 1942.

Es también flor nacional de URUGUAY.

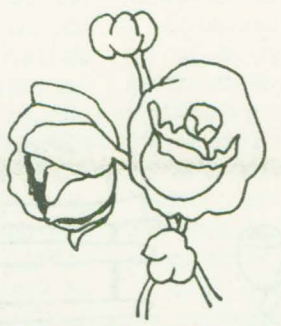

PANAMA: FLOR DEL ESPIRITU SANTO

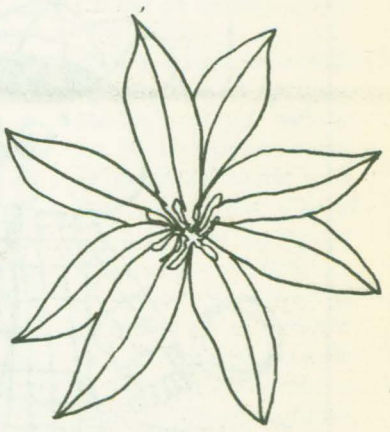

MEXICO: DALIA O CHICHIPATI

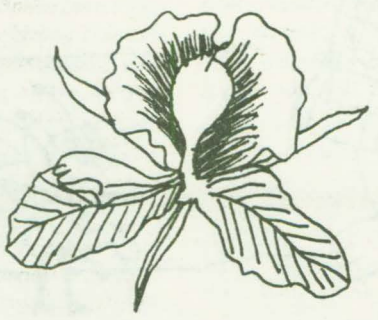

CUBA: MARIPOSA, MARIPOSA DE AMBAR O SULTANA.



VENEZUELA: FLOR DE MAYO

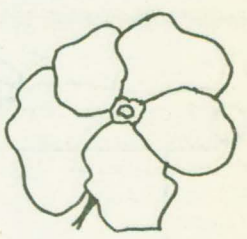

PARAGUAY: MANACA O JAZMIN DEL PARAGUAY

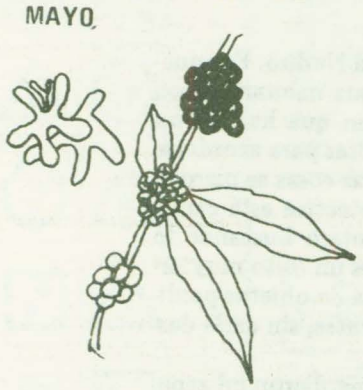

EL SALVADOR: CAFETO



COSTA RICA: GUARIA MORADA O FLOR DE SAN SEBASTIAN



COLOMBIA: CATLEYA



HONDURAS: ORQUIDEA

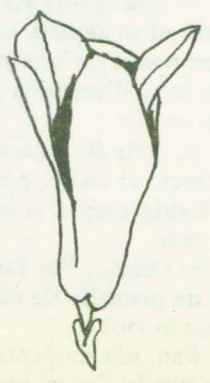

CHILE: COPIHUE.

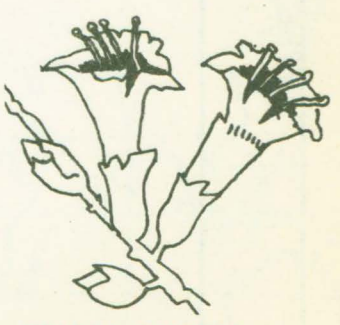

BOLIVIA: CALCUTA.

Es también flor nacional del PERU.

PÁGINAS PARA GUARDAR



OSITO DETECTIVE, en:

Cuentos para leer y contar (Antología por S.R. Itzcovich)
María Giménez Pastor.
Librería Huemul, Buenos Aires, 1972.
Pág. 19 a 22.

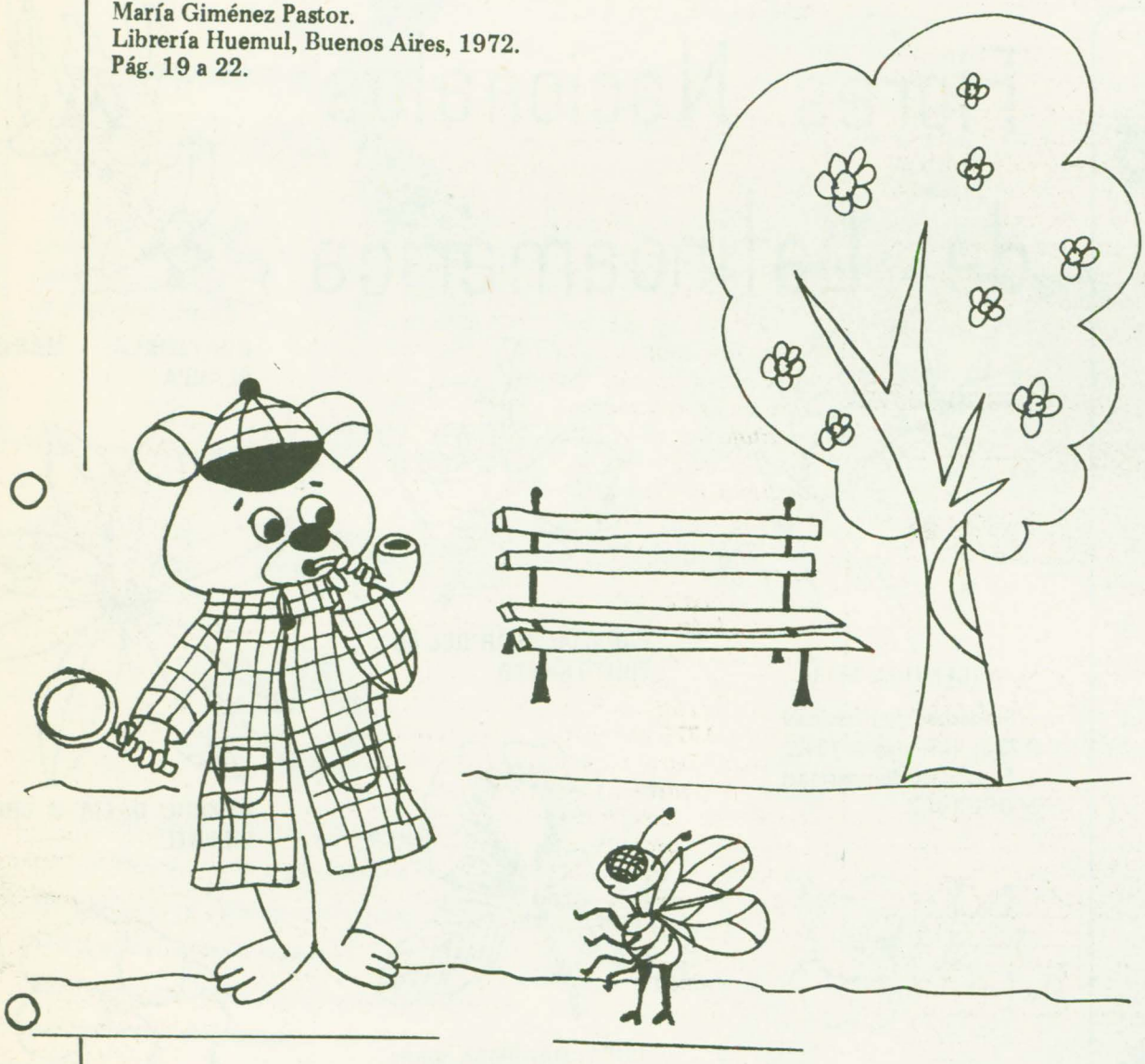

Osito Detective vive en Villa Nudito. Ese pueblo se llama así porque todos sus habitantes son tan distraídos que siempre tienen que hacerse un nudito en el pañuelo o en las colitas para acordarse de las cosas. Naturalmente, allí las cosas se pierden con mucha facilidad, y Osito Detective está cargado de trabajo. Se pasa el día entero buscando lo que pierden sus vecinos. Como es un osito muy organizado, ha instalado una oficina de objetos perdidos. Por allí pasan todos sus clientes, sin darle descanso.

— Osito Detective..., se me perdieron mi zapato izquierdo y mi guante derecho... Usted no los encontró?, preguntó la Ratona Filomena a punto de salir a pasear.

— Vea señora Ratona..., yo no encontré ni su guante ni su zapato, pero en cambio puedo ofrecerle una media de lana y una flauta con la cual pasará ratos muy divertidos y olvidará su guante y su zapato.

A doña Ratona no le servía para nada lo que le ofrecía el Osito, pero como nunca había tenido una flauta aceptó el cambio y se fue muy contenta a su casa.

— Osito... Por favor... —gritaba la ardilla— yo dejé un pedacito de pan aquí, y ahora no está... Usted no lo vio?

Pan, exactamente, no vi señorita ardilla..., pero le puedo dar en lugar de pan, este pedazo de papel de chocolate para que adorne su cuevita... —y la ardilla salió encantada con el cambio.

— Osito Detective..., no encuentro a la menor de mis hijitas. Es así, así y así... No la vio pasar por aquí? —preguntaba muy afligida la abeja Genoveva.

— Señora Abeja —contestaba muy seriamente el Osito— su hija así, así y así la vi sentada arriba de una margarita en el jardín...

— Gracias, gracias.. Osito... Usted es un gran detective. Tome, en agradecimiento le regalaré este pompón de lana que encontré en la plaza cuando venía para acá. Le gusta?

Y así Osito agregaba una pieza más a su desordenada montaña de objetos perdidos.

Una mañana, bien tempranito, llegó a la oficina de Osito Detective, la señora Marmota, muy sofocada.

— Señor Detective. Me ha ocurrido algo terrible, espantoso y nunca visto.

A Osito le extrañó mucho ver a la marmota despierta y comprendió que algo grave pasaba.

— ¿Qué se le ofrece, señora?

— ¡Se me ofrece que no he dormido en toda la noche!

— ¿Cómo dice? ¿Qué no ha dormido? No puede ser... ¡Eso quiere decir que tiene que ver urgentemente a un médico!

— No señor. Eso quiere decir que he perdido el sueño, y usted debe encontrarlo, pues una marmota sin sueño deja de ser marmota.

—Buscar un sueño no es tarea fácil, señora... pero, en fin..., tratándose de un caso tan delicado, haré lo que pueda...

— Gracias, señor Detective. Yo sabía que usted era un gran osito. Como no tengo otra cosa con qué pagar su buena voluntad, le pagaré con trabajo ¿Le parece bien?

— Me parece muy buena idea, doña Marmota. Mientras yo salgo a buscar su sueño, usted me hará el favor de poner en orden mi montaña de objetos perdidos.

Osito tardó dos horas en registrar Villa Nudito, de arriba abajo, y de adentro para afuera. Miró con su lupa todos los rincones, se subió a los techos y se trepó a los árboles, miró abajo de las camas y detrás de todas las puertas, pero en ninguna parte encontró nada que se pareciera al sueño de la marmota. Por fin se dio por vencido y decidió volver a su oficina.

— Pobre... —pensaba Osito por el camino— ¡Qué desilusión se va a llevar doña Marmota cuando se entere que no encontré su sueño! Seguro que esta noche tampoco dormirá... Pero cuando Osito llegó a su casa, la sorpresa le hizo abrir la boca del tamaño de una sandía. Encontró todo lavado, planchado, almidonado y cepillado. La montaña de objetos perdidos lucía impecablemente ordenada sobre una mesa con sus correspondientes carteles indicadores:

BOTON AMARILLO
CAJITA VACIA
BOLITA PARTIDA
GANCHITO CUALQUIERA

Osito se sintió emocionado... —Doña Marmota— comenzó a decir...

— Esto está muy lindo, le estoy agradecido... usted es una marmota muy amable, pero yo siento mucho decirle que... ¡Doña Marmota! ¿Dónde se ha metido? ¡Doña Marmotaaa...!

Pero Doña Marmota no lo oía. Adentro del horno de la cocina, dormía profundamente, vencida por el cansancio.

— Qué raro —pensó el Osito— Cómo habrá hecho para encontrar el sueño? Es la primera vez que un habitante de Villa Nudito encuentra algo sin mi ayuda... —y se fue a atender a otros clientes que golpeaban la puerta, mientras doña Marmota seguía durmiendo tranquilamente, dentro del horno.

RINCÓN DE LAS CIENCIAS

CÓMO SE ESCRIBEN MENSAJES SECRETOS, INVISIBLES?

La "tinta invisible" se elabora con el líquido de ciertos productos caseros, tales como: jugo de cebolla, jugo de limón o leche. Utiliza cualquiera de ellos para escribir un mensaje sobre papel blanco, con una lapicera que tenga la pluma muy limpia. Podrás ver lo que escribes si colocas una luz a tu izquierda y observas lo escrito desde la derecha. Moja a menudo la pluma en el jugo y no rayes el papel. La escritura debe desaparecer una vez que el líquido se ha secado.

Para leer el mensaje es necesario que le pases una plancha eléctrica caliente o lo coloques en el horno durante unos pocos minutos.

La escritura se hace visible porque los sólidos de los jugos se queman o carbonizan más rápidamente que el papel.

Experimenta con distintos jugos.

Juguemos

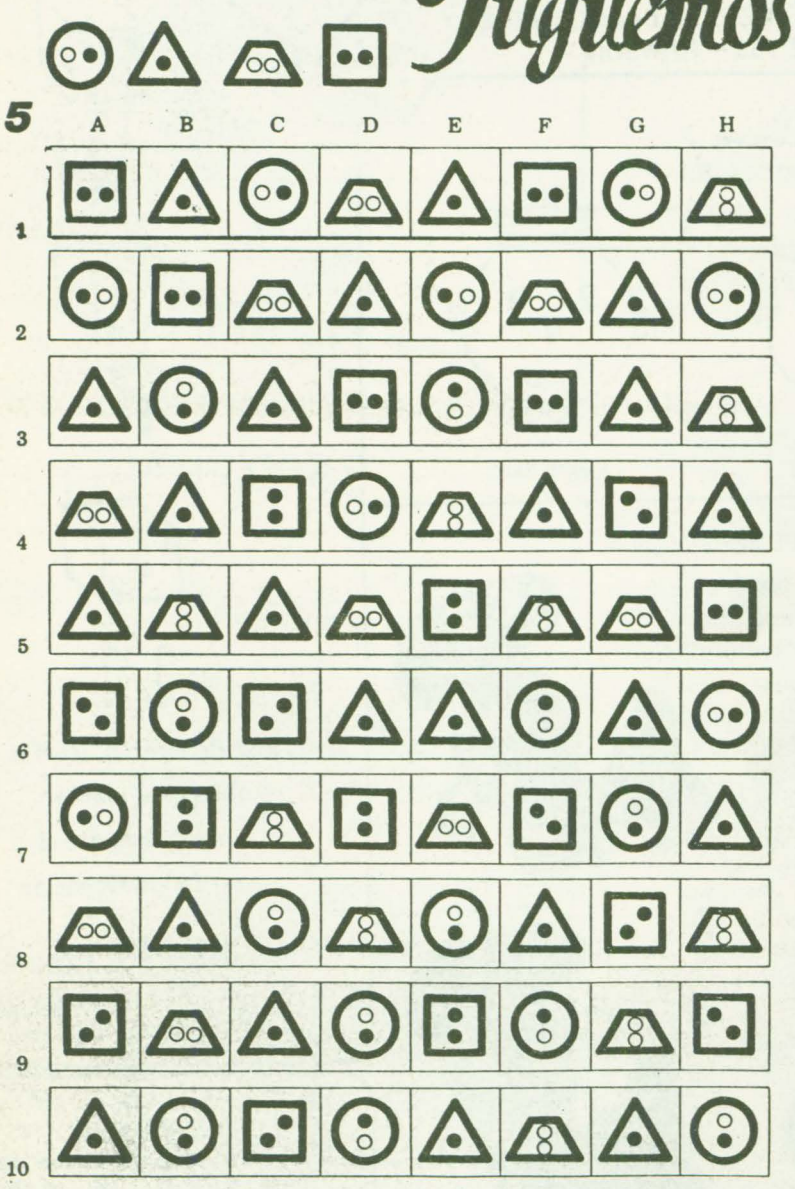

	A	B	C	D	E	F	G	H
1							X	
2								
3								
4								
5								
6								
7								
8								
9								
10								

Aquí tienes 4 figuras distintas. Esas figuras se repiten continuamente en el cuadro que te mostramos. Pero, no todo es tan fácil, en esta serie hay otras figuras. Tienes que descubrirlas. Los errores que vayas descubriendo marcalos con una cruz en el cuadro de las soluciones. El primer error ya lo hemos marcado nosotros. Tienes que resolver este ejercicio en el menor tiempo posible.

Un Poco De Todo

en este número:

"Cuando las golondrinas vuelvan a Capistrano"....

Un largo vuelo anual entre la Argentina y Estados Unidos.



En la década del 30 se hizo popular en los Estados Unidos de América la canción cuyo título es el de esta nota: "Cuando las golondrinas vuelvan a Capistrano". San Juan de Capistrano es una modesta localidad californiana, situada entre las proximidades de las altas y escarpadas costas del Pacífico, se alzan las ruinas de la Misión Fundada en 1776 por Fray Junípero Serra, franciscano de venerada memoria en Capistrano. Las ruinas centenarias, convertidas en monumento histórico se han restaurado gracias al aporte de los turistas que allí se reúnen cada 19 de marzo para presenciar un insólito espectáculo: el arribo de millares de golondrinas migratorias que vienen a pasar el verano en el hemisferio norte. este singular acontecimiento, que inspiró la letra de la canción, está muy vinculado con la Argentina, porque de nuestro país provienen las viajeras.

El regreso a Capistrano de las primeras golondrinas se repite con matemática precisión el 19 de marzo de cada año que, en el santoral católico, es el día de San José. A la mañana, pocas horas después de la salida del sol, llegan los primeros escuadrones, precedidos cada uno de ellos por diez o doce "exploradores" que revolotean por sobre el lugar, dan dos o tres amplias vueltas y luego descienden en la misión. Algunas aves ocupan sus viejos nidos y otras construyen nuevos refugios. En los días siguientes arriban varios miles más que anidan en los acantilados y barrancas del Pacífico.

El hecho que alegra la existencia de una modesta población tan alejada de la Argentina, tiene, sin embargo, una estrecha relación con nosotros. Se ha comprobado, mediante el proceso de identificación por medio de anillos, que estas golondrinas provienen de Corrientes y, más precisamente, de la ciudad de Goya y sus alrededores.

Se trata de la llamada "golondrina de los acantilados", cuyo hábitat en el hemisferio norte, se extiende desde California a Alaska, y en el sur a nuestra mesopotamia y al sur de Brasil.

Cuando comienza el otoño en el hemisferio Norte, regresan a tierra correntina. Inician el viaje el 23 de octubre, día de San Juan; se organizan en playas y llanos tranquilos y forman escuadrones, cada uno al mando de diez o doce "exploradores". Estos inician el vuelo y después de efectuar dos o tres vueltas sobre el lugar de partida pareciera que impartiesen una silenciosa orden de marcha; se repite el rito de las dos o tres vueltas tal vez como un momentáneo adiós para unos o definitivo para los que quedarán en el largo camino, y enfilan decididamente hacia el sur.

En el próximo número, si te interesa, ampliaremos el tema.

Itinerarios seguidos en sus migraciones por la golondrina de los acantilados y la golondrina ártica. Referencias: 1.) Isla Tristán D'Acunha; 2.) Islas Bouvet; 3) Islas Príncipe Eduardo; 4) Islas Crozet; 5) Islas Kergelen; 6) Islas Heard.

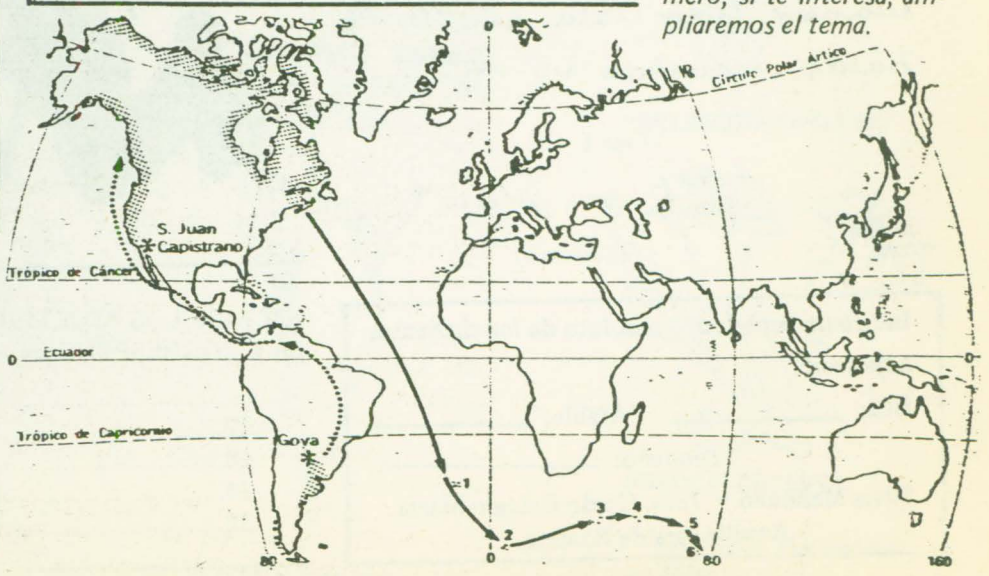

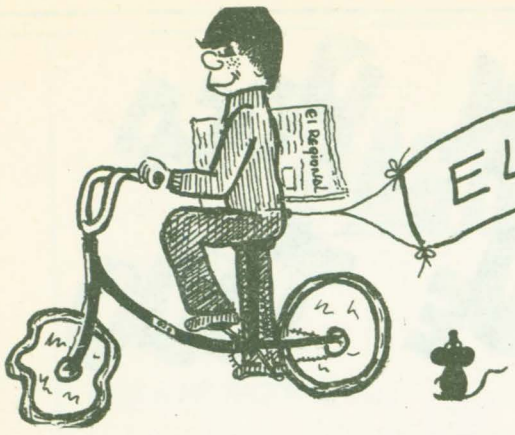

EL CLUB DE LOS REGIONALITOS

La página que escribimos los chicos.

Invitamos a todos los chicos a hacerse socios de este club, participando con el envío de entretenimientos, cuentos, adivinanzas, poesías y otras cosas que les guste publicar.

Todos los meses sortearemos entre los socios un lindo regalo y los ganadores recibirán la gruta noticia a través de esta misma página, en la que se publicarán sus nombres.

"CLUB DE LOS REGIONALITOS"
Periódico EL REGIONAL
Pedro Martínez 153
9103 – RAWSON

NUEVO SOCIO

Hoy le damos la bienvenida al nuevo "Regionalito" César Sanz, de Gaiman.

Cuando nos escribas, llena este cupón y envíalo también.

NOMBRE Y APELLIDO.....
Nacido el.....en.....Tengo.....años
Mi domicilio es: calle.....Nro.....
Ciudad.....Provincia.....
Voy a la Escuela Nro.....que se llama.....



ADIVINANZA

Largo, larguero,
pasó un caballero,
patas coloradas
y vestido overo

Casa RAWSON

EL OBSEQUIO DE ESTE MES



Por gentileza de "CASA RAWSON" sortearemos proximamente entre los sociosdel "CLUB DE LOS REGIONALITOS" un obsequio a elección entre los siguientes: una pelota de cuero Nro. 5, una muñeca, una lapicera Parker o juegos de entretenimientos diversos.

LA LIBRERIA DE TODO EL AÑO
Av. Sarmiento 720 RAWSON T.E. 81997

FECHA DEL SORTEO: JUEVES 21 de OCTUBRE
EN PEDRO MARTINEZ 153 – RAWSON

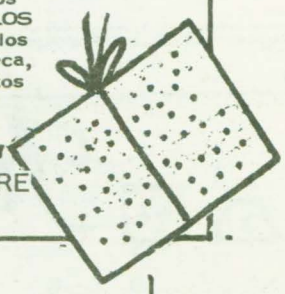

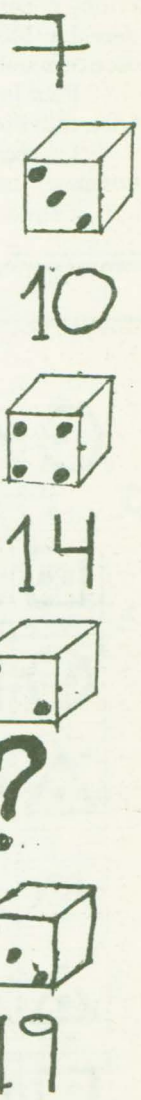

Por deducción deberás obtener el número correspondiente al signo de interrogación

DANTE A. ROBERTS
Gaiman

¿OJOS ROJOS?

00

Cuentan que el tero era un señor muy rico y elegante que gastó todo su dinero en fiestas y en diversiones hasta que sólo le quedó la camisa y la corbata. Amargado lloró tanto su desventura que los ojos se le enrojecieron para siempre.

¿Qué edad tienen?



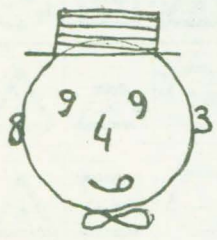

César Sanz

Adivinanza ¿?

Nunca para ni de noche
este buen trabajador
calladito marca el paso
todo el día, un dos, un dos
cuando todo está en silencio
puedes escuchar su voz.

César Sanz
Escuela Nº 170
Gaiman.

PERCEPCION

Buscar cuál es la sombra de "Tribilín" A

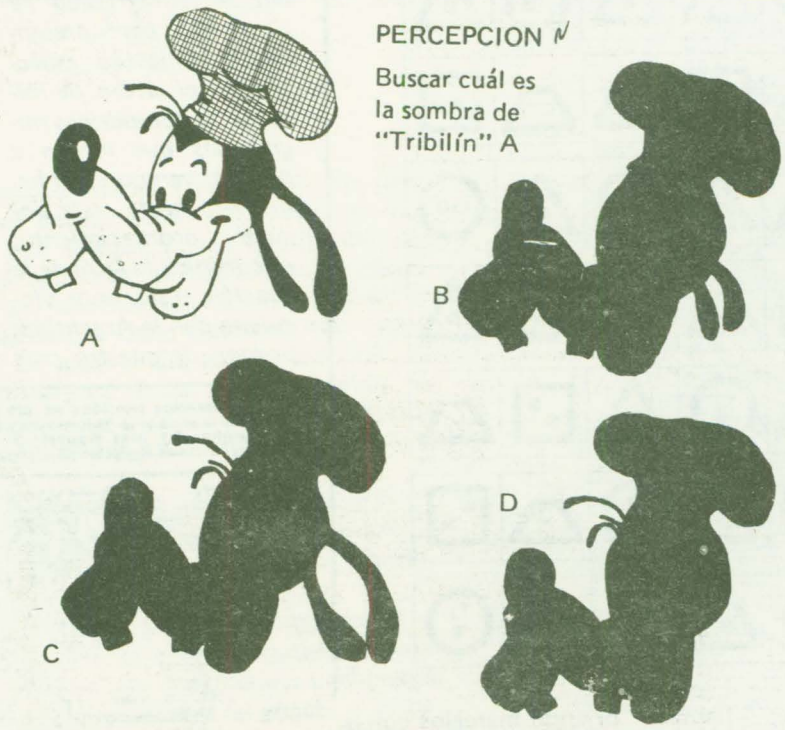

Silvia Maliqueo

ESCRIBE LOS ADJETIVOS NUMERALES ORDINALES QUE CORRESPONDEN A LOS SIGUIENTES CARDINALES:

6.....	55.....
12.....	63.....
18.....	89.....
24.....	104.....
32.....	1111.....

Indica un superlativo absoluto de los siguientes adjetivos:

Util: _____ Afable: _____

Pequeño: _____

Silvia Maliqueo – 7mo. Grado Colegio María Auxiliadora de Rawson.

INVITACION:
Invitamos a todos los "regionalitos" al sorteo mensual que tendrá lugar en nuestra redacción el próximo jueves a las 18 hs.

SOLUCIONES
PERCEPCION: "A" es igual a "C". DEDUCCION: 16
ADIVINANZAS: el reloj y el tero. QUE EDAD TIENEN: 32 y 47.

LANZAMIENTO DEL MRC LOCAL

ALFONSIN EN RAWSON

El líder del Movimiento Renovación y Cambio de la Unión Cívica Radical y precandidato presidencial, Raúl Alfonsín, visitará Rawson este mediodía, informaron miembros locales de esa corriente interna.

Los alfonsinistas locales formaron un comité de recepción presidido por Ramón González e integrado por Mario Ramos, Ginés González, Ramón Figueroa y Ricardo Alberto Gambino.

Alfonsín, que ayer visitó Comodoro Rivadavia, presidirá un almuerzo que se servirá en dependencias del Hotel Provincial y por la tarde hablará en un acto que se desarrollará en el Gimnasio Municipal de Trelew.

Al agasajo, que comenzará a las 12.30, fueron invitados los miembros del Comité Provincia de la UCR y las principales figuras del Movimiento de Renovación y Cambio de Trelew y Puerto Madryn.

Por otra parte, los dirigentes locales destacaron la actitud de sus correligionarios de Trelew que colaboraron ampliamente con la iniciativa.

TRASCENDENCIA

En otro orden, la visita de Alfonsín se transforma en el primer acontecimiento político de envergadura que se produce en la capital provincial desde la clausura de la actividad partidaria dispuesta en 1976.

A juicio de los observadores, con la presencia del líder de la oposición a la Línea Nacional pondrá en marcha una profunda reactivación del MRC local que, entre otras cosas, promueve la pronta apertura de un ateneo de estudios políticos.

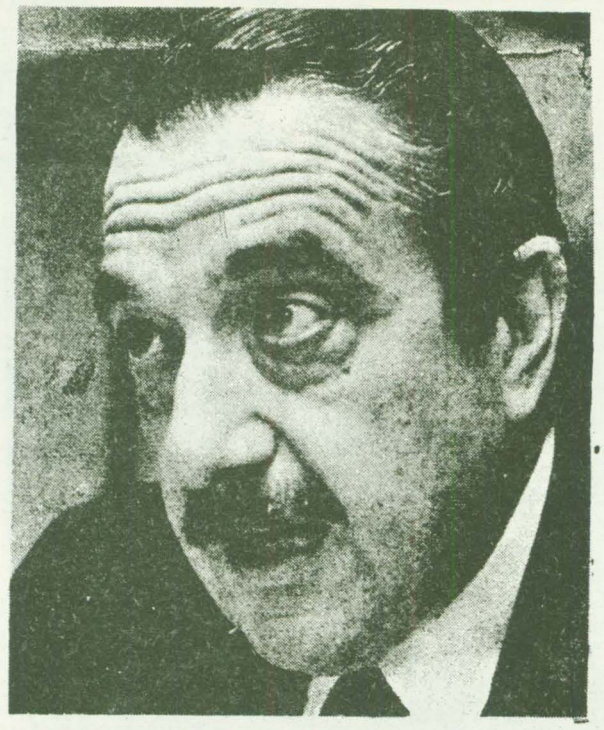

LA MOVILIZACION DEL PERONISMO

La "interna" peronista avanza a pasos agigantados en Trelew, según se desprende de la continua habilitación de unidades básicas.

Hoy, el núcleo denominado "Tercera Posición" que lidera el abogado David Patricio Romero pondrá en funcionamiento una unidad básica en barrio Sarmiento bajo el nombre de "Vuelta de Obligado".

El acto, que tendrá lugar esta tarde, tendrá como principales oradores al propio Romero, Manual Cimadevilla, Jorge Morado y Raúl Rojas, que anteriormente revistaba en las filas de la agrupación "Lealtad y Honestidad".

Y precisamente este sector, orientado por Jorge Di Pascuale, pospuso ayer por una semana la apertura de su unidad básica "por razones organizativas", según se apuntó.

ATENEO

Entre tanto acaba de completarse la reestructuración del Ateneo de Estudios Justicialista, nacido bajo la conducción de Agustín Morán y que ahora conducirá Jorge Morado.

El Ateneo convocó en la víspera a "todos los peronistas sin distinción de ubicación interna" a sumarse a las mesas de trabajo que se constituyeron para analizar la realidad provincial.

Hasta el momento se constituyeron comisiones de Salud Pública, Educación y Cultura, Economía y Finanzas y Obras Públicas.

Asimismo se anunció que los tres ateneos que funcionan en territorio provincial se reunirán el próximo 24 en la ciudad de Esquel mientras que se avanza en la organización de un seminario patagónico que tendrá por sede a la ciudad de Comodoro Rivadavia posiblemente en el mes entrante.

PELEGRI ANUNCIO SU RENUNCIA AL CARGO DE INTERVENTOR DE AVP

Una novedad retumbante sacudió los muros de los talleres de Vialidad Provincial el martes último, ya sobre los postres del almuerzo con que se celebró el Día del Camino.

En efecto, el interventor en el ente, mayor (R) Bernardo Pelegri, anunció su irrevocable decisión de dejar sus funciones, lo que conmovió profundamente al personal de la repartición.

El alejamiento, debe apuntarse, no se concretará en las próximas semanas sino que, según confesó Pelegri a EL REGIONAL, se producirá recién en marzo próximo.

Hasta el momento se desconocen los motivos que llevaron al funcionario a tomar la decisión, pero en ámbitos oficiales se insiste en que solo median razones de índole personal.

Más allá de ello, Pelegri dejará cuando llegue su hora una Vialidad profundamente reestructurada y saneada y centenares de kilómetros de caminos en todo el territorio provincial.

CASA DEL PUEBLO

La Federación Socialista Popular de Chubut, que encabeza el dirigente Anselmo Montes, anunció que se habilitó su sede partidaria en la esquina de Gales y Marconi en Trelew.

La actividad inicial en la "Casa del Pueblo" apuntará a fortalecer la campaña de afiliación lanzada por el Socialismo Popular en la zona, según se supo.

COMPRE BIEN
Y BARATO
EN
Carnicería y
Mercado
PIN – PA
abierto los
domingos
Gaiman Nuevo

ORGANIZACION COBO
La Universal
Cía. Arg. de Seguros S. A.
Rubén Oscar Sahagún
Agente Organizador
San Martín 581 - 85
Teléfono 21305 TRELEW


CASA "HEGAR" ORGANIZACION AL SERVICIO DEL AGRICULTOR Y DEL GANADERO
SUCESORES de PETRUS P. GONZALEZ
Dirección Postal CASILLA CORREO 13
Depósito y Ventas BUENOS AIRES 373
TRELEW Prov. Chubut

CASA TEIXEIRA
Distribuidor Cia.
Nobleza Picardo S. A.
Eveready - Gillette
Akapol

AMEGHINO 387
9100 TRELEW (CH.) T. E. 20582


Miguel Silva
Taxi Flet
MUDANZAS – FLETES
A cualquier lugar de la Provincia y del País
San Martín 448 81 - 471 RAWSON

CONDOR
CONSTRUCCIONES S.R.L.
CONSTRUCCIONES DE OBRAS CIVILES Y ELECTROMECANICAS
PROYECTOS – DIRECCION Y EJECUCION
Conesa 292 T.E. 81532 Rawson

DARIO VITTORI SE PRESENTO EN RAWSON



Enmarcado por un éxito previsible, Darío Víttori cerró anoche un breve ciclo de comedia dado en el Cine Teatro Municipal de Rawson.

EL REGIONAL dialogó con el comediante sobre temas diversos rescatándose, entre otros conceptos, que "venir al Sur es hacer patria", a lo que agregó que "su gente se merece que le brinden espectáculos de otros lugares, que uno se acuerde ellos".

Víttori que tiene una larga trayectoria, montó para la televisión unas 800 obras y para el teatro aproximadamente la mitad.

Se considera, básicamente, un intuitivo al mismo tiempo que acota que sus maestros fueron siempre los directores.

Sus proyectos, en tanto, son simples: "trajinar en teatro y televisión todo lo que pueda, sin tregua y sin descanso".

Por lo pronto adelantó que su próxima obra será "La cosa está dura".

RAWSON PUNTERO EN AJEDREZ

Se desarrolló ayer en horas de la mañana, la tercera fecha del campeonato provincial de ajedrez por equipos que se disputa en el segundo piso del diario El Chubut.

El representativo de la ciudad de Rawson que está desplegando una gran actuación le ganó rotundamente a Trelew 3 a 1 con un relevante desempeño de Alberto Chiocci quien venció al maestro nacional Eduardo Hualpa en una partida que mereció el reconocmiento de todos los aficionados al juego ciencia por la actuación del jugador capitalino.

En otra de las partidas, Esquel superó a Comodoro Rivadavia 3 a 1, quedando libre en la mañana de ayer el equipo de la ciudad de P. Madryn.

Cumplida la tercera jornada, las posiciones son encabezadas por el cuarteto de la ciudad de Rawson que ha sumado 7 1/2 puntos.

Seguidamente se encolumnan Esquel, 6 1/2, Comodoro Rivadavia, 6, Trelew, 2 1/2 y finalmente P. Madryn con 1 1/2.

Al cierre de esta edición continuaba el torneo con la realización de la cuarta fecha, mientras que hoy se definirá este certamen provincial que es organizado por el Círculo de Ajedrez de la ciudad de Trelew, jugándose la última fecha a partir de las 9 hs.

Grand Prix
ACCESORIOS
Y PARTES DE CARROCERIA

Belgrano 451 (esq. Pasaje Mendoza)
TRELEW

RECORDACION DE JUSTO ALSUA EN LA CAPILLA DE MORIAH

El próximo sábado 16 del corriente tendrá lugar en la capilla de Moriah una reunión religiosa en recordación de Justo Alsúa, quien fuera presidente de la comisión del solar histórico.

El culto comenzará a las 17 horas y será dirigido por el pastor Juan Woods.

CON EL OJO EN LA MIRA





Dos adolescentes de Rawson participarán en el próximo campeonato nacional estudiantil de tiro a realizarse en noviembre en Córdoba.

Patricia Arce, 18, y Gabriela Lucero, 18, alcanzaron la oportunidad tras su destacada participación en el torneo patagónico, donde representaron a la Escuela Politécnica de Rawson en la que cursan sus estudios de maestro mayor de obras.

Las jovencitas sólo aspiran ahora a conseguir el respaldo económico indispensable para emprender el viaje a Córdoba, donde, es claro, aspiran a dejar en alto los prestigios de Rawson.

Ese aporte de la comunidad es indispensable, dijeron en una breve visita a esta redacción.

PARA SUS AMOBLAMIENTOS INTEGRALES
ELIJA BIEN Y NO PAGUE MAS...
LA MEJOR ALTERNATIVA ESTA EN
MUEBLERIA ISOLA
FABRICACION Y VENTAS

EUGENIO TELLO Y MICHAEL JONES
GAIMAN (CHUBUT)

EL REGIONAL se adhiere al "Día de la Raza" que se conmemora el próximo 12 de octubre, con dos poesías que representan, una de ellas a un rey Texcoco (México) cuyo tema es la transitoriedad de las cosas del mundo y la otra a uno de los poetas místicos más grandes que dieron las letras españolas.

VANIDAD DE LA GLORIA HUMANA
de Netzahualcóyotl
(1402 – 1472)

"Son del mundo las glorias y la fama
como los verdes sauces de los ríos,
a quienes quema repentina llama
o los despojan los inviernos fríos:
la hacha del leñador los precipita
o la vejez caduca los marchita.

Del monarca la púrpura preciosa
las injurias del tiempo no resiste;
es en su duración como la rosa,
alegre al alba y en la noche triste:
ambas tienen en horas diferentes
las mismas propiedades y accidentes.

Pero qué digo yo? Graciosas flores
hay, que la aurora baña de rocío,
muertas con los primeros resplandores
que el sol derrama por el aire umbrío.
Pasa en un punto su belleza vana,
y así pasa también la pompa humana.

Cuán breve y fugitivo es el reinado
que las flores ejercen, cuando imperan!
No es menos el Honor alto y preciado
que en sí los hombres perpetuar esperan!
Cada blasón que adquieren se convierte
en sus manos en símbolo de muerte.

No llegar a su fin, nadie lo espere:
la más alegre y dilatada vida
en yerto polvo convertida muere.
Ves la tierra tan ancha y extendida?
Pues no es más que sepulcro dilatado
que oculta cuanto fue, cuanto ha pasado.

Pasan los claros ríos y las fuentes,
y pasan los arroyos bullidores:
nunca a su origen vuelven las corrientes,
que entre guijas nacieron y entre flores:
con incesante afán y con presura
buscan allá en el mar su sepultura.

La hora que ya pasó rauda se aleja
para nunca volver, cual sombra vana,
y la que ora gozamos nada deja
de su impalpable ser para mañana.
Llena los cementerios polvo inmundo
de reyes, que mandaron en el mundo.

Y su centro de horror también encierra
sabios en el consejo, ya olvidados
héroes famosos, hijos de la guerra,
grandes conquistadores esforzados,
que dictando su ley a las naciones
se hicieron tributar adoraciones.

Mas su poder quedó desvanecido
como el humo que aspira la garganta
de este volcán de México encendido,
cuando al cielo sus llamas adelanta.
No queda más recuerdo a tanta gloria
que una confusa página de historia."

Publicación "poesías de México: De los orígenes a 1880" — EUDEBA — 1966.

EN LA ASCENSION
de Fray Luis de León
(1527 – 1591)

"Y dejas, Pastor santo,
tu grey en este valle hondo, oscuro,
con soledad y llanto,
y tú rompiendo el puro
aire, te vas al inmortal seguro!
Los antes bienhadados,
y los agora tristes y afligidos,
a tus pechos criados,
de Ti desposeídos,
¿a dó convertirán ya sus sentidos?
¿Qué mirarán los ojos
que vieron de tu rostro la hermosura,
que no les sea enojos?
Quien oyó tu dulzura,
¿Qué no tendrá por sordo y desventura?
Aqueste mar turbado
quien le pondrá ya freno? quién concierto
al viento fiero airado?
Estando tú encubierto
¿qué norte guiará la nave al puerto?
¡Ay! nube envidiosa,
aún de este breve gozo qué te aquejas?
¿dó vuelas presurosa?
¡cuán rica tú te alejas!
¡cuán pobre y cuán ciegos ¡ay! nos dejas!

CENTRO ESPAÑOL Y MUTUAL RAWSON

ACTOS CONMEMORATIVOS DEL DIA DE LA RAZA Y DE LA HISPANIDAD

Domingo 10 de octubre 13 hs.

En la sede del Centro Español Social y Mutual de Rawson: Almuerzo de camaradería sirviéndose la tradicional Paella a la Valenciana.

Tarjetas en venta: en Sr. Presidente Hipólito Pouso, y Tienda La Cibeles Rawson.

Martes 12 de octubre

10,30 hs. en el Monumento a las Gestas Españolas del Chubut, sito en Avda. Fontana de Rawson.

1 — Izamiento de los pabellones Argentino y Español.
2 — Himnos nacionales Argentino y Español, ejecutados por la Banda de Música de la Policía del Chubut.
3 — Toque de clarín, y oración cristiana a cargo del Sr. Cura Párroco de Rawson.
4 — Palabras alusivas al descubrimiento de América, por un miembro del Centro Español.
5 — Desconcentración.

Se invita por este medio, a todos los socios y público en general a hacerse presente en estos dos actos, para celebrar con dignidad el Día de la Raza y de la Hispanidad.

12 de Octubre
DIA DE LA RAZA

490 AÑOS DE UNA PERMANENTE BUSQUEDA DE AUTENTICA SOBERANIA.

GOBIERNO DEL CHUBUT



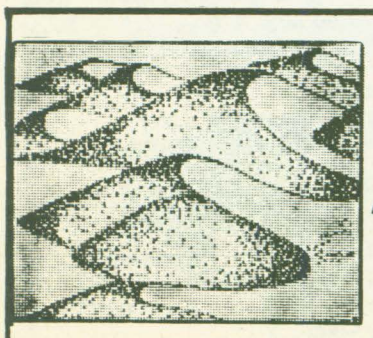

HECTOR OMAR FEBRERO

TRANSPORTES GENERALES
EXPLOTACION YACIMIENTOS DE ARIDOS
ARENA — RIPIO — ZARANDEADOS
TRITURADOS

A. Maiz 345 T.E. 81-617 Rawson

MUNDO FILATELICO

Por OSCAR CORBELLA

LA ARGENTINA CREO EL DIA DE LA RAZA

Esto es algo que Ud. amigo lector, a lo mejor no sabía. La República Argentina, nuestra querida Patria y la Filatelia, han estado desde su inicio al frente del Hispanoamericanismo como idea universalista.

En efecto, la idea de festejar el Día de la Raza, el día de hispanoamérica, en fecha coincidente con la del descubrimienro de América, correspondió a nuestro país. Y la iniciativa para honor de la filatelia argentina en forma simultánea quedó plasmada para siempre en una serie de tres sellos postales. Es así que el 12 de octubre de 1929 fueron puestos en circulación recordando tan magno día, tres sellos realizados por la Casa de la Moneda de la Nación en sistema offset, a un color, con papel filigranado sol grande RA.

El primero de 2 centavos, presenta una alegoría del descubrimiento del Nuevo Mundo en color castaño claro. El segundo de 5 centavos en color rojo, muestra a dos figuras femeninas con las banderas de Argentina y España y la última, de 12 centavos en azul claro, tiene una alegoría con escudos y banderas en las que las tres Américas ofrecen laureles a Colón.

En 1976, al cumplirse 484 años de la llegada de Colón a las costas Americanas, nuevamente nuestro país, a través del ámbito filatélico aporta un nuevo elemento al ideal hispanoamericanista presentando al Delegado argentino ante el Congreso de la Federación Interamericana de Filatelia reunido en Filadelfia en setiembre de ese año una ponencia que resultó aprobada, propiciando la emisión anual de una serie postal denominada 'América" al estilo de las que aparecen todos los años en Europa desde hace más de 25 años.

CENTRO FILATELICO RAWSON

Se comunica a los interesados que se siguen recibiendo materiales para el remate de sellos del día 31/10/82. El envío puede hacerse a Casilla de Correo 69, 9103 Rawson o personalmente los domingos de 10.30 a 12 horas en el local de la institución, calle Belgrano y Jones, Rawson.

Profesionales

ABOGADOS

MIGUEL ANGEL CASTILLO
ABOGADO

H. Yrigoyen 65 — Rawson

TOMAS O. FONDACARO
ABOGADO

H. Yrigoyen 65 — Rawson

GUILLERMO HERVIDA
ALICIA SUSANA OLIVERO
ABOGADOS

H. Yrigoyen 363 — T.E. 81884 — Rawson

BIOQUIMICOS

LABORATORIO DE ANALISIS CLINICOS
Dra. VIOLETA G. DE SALAFIA
BIOQUIMICA

Rivadavia 302 — Rawson

LABORATORIO DE ANALISIS CLINICOS
Dr. OSCAR A. CORTES – Dr. JORGE GIANOGLIO
BIOQUIMICOS

Rivadavia 867 — Rawson

LABORATORIO DE ANALISIS CLINICOS
Dr. JOSE H. CIFUENTE
Dra. SUSANA E. DE SERVIERES
Dr. RODOLFO J. GONZALEZ

G. Mayo 45 — T.E. 81909 — Rawson

CONTADORES

CARLOS ROMAN
CONTADOR PUBLICO NACIONAL

E. Tello 361 — Gaiman
Est. Riva y Asociados — Av. Fontana 286 — Trelew

INGENIERO — ARQUITECTOS

ESTUDIO DE INGENIERIA Y ARQUITECTURA
RICARDO VAUGHAN – CARLOS SIMIONATI
ING. CIVIL – ARQUITECTO

Av. Fontana 220 — local 3 — Trelew

ODONTOLOGOS

Dr. HECTOR OSCAR CERECEDO
ODONTOLOGO

Rivadavia 524 — Rawson

Dra. AIDA ESTER ARCE

Odontología Integral — Odontopediatría

28 de julio frente Hospital Zonal — Trelew

Dr. JORGE E. VERDIELL
Dr. LUIS A. PEREZ
ODONTOLOGOS

Belgrano 535 — Rawson
Rivadavia 448 — Trelew

VETERINARIOS

Dr. ROLANDO JONES
MEDICO VETERINARIO

Ate. Brown — Gaiman

KINESIOLOGOS

NORA CRISTINA NAVARRO
KINESIOLOGA

P. Martínez 210 — T.E. 81259 — Rawson

FARMACIA
ROCA

DE

HORACIO ISMAEL TOCHO

M. Moreno 574 — T.E. 81247 — Rawson

Sanatorio
TRELEW

Pecoraro 460 — T.E. 20216

TRELEW

FARMACIA
BELGRANO
PERFUMERIA

ZULEMA J. SALCEDO de NELSON
FARMACEUTICA
Mat. Prov. 020

Av. Sarmiento esq. Vacchina — T.E. 81178 — Rawson

CUATRO DECADAS DE PROFESION OPTICA
EN LA PATAGONIA



OPTICA
BOCIAN

España 12 — Trelew

MOMENTO LITERARIO

"PARA ANA ESTER...
MEDUSA DE SUPERFICIE

Pequeño error, pequeño error, hasta hace muy poco estuviste tan cerca de lo que buscabas, y fallaste por no saber afrontar cotidianamente la ausencia de la eternidad; si lo hubieses logrado, penoso error, quizás hubieras colgado tu manchada piel sobre las tapias reventadas del otoño. Ruinoso error, detrás de tu esqueleto, seco y helado, yo abandono mis verdades, fumigo con ellas todas tus anónimas respuestas. Habitado error, este acoso merecidamente hiriente, es tu pasaporte para entrar en la tierra de los que pretendieron participar en las causas justas. Perruno error, el verdadero derecho para traducir los símbolos, no es precisamente el que esgrimías... intensamente debo repudiar tus tantas fabuladas historias con símbolos. Estafado error, dentro de esta terapia que desgarro, estoy creando mis propias salidas; no puedo imaginar cuál será el resultado, pero ahora ocurre que en los hechos que estoy enfrentando no tengo participación alguna en tu abultada mediocridad. Bastardo error, una vez, muchas veces dialogué con el dolor y por eso pude cruzar limpiamente todas tus intenciones fallidas, que fueron la causa de tantos perdidos errores. Error por error, aún entre esos ayeres preñados de tristeza, tuve que arañarme el alma para sentir esa sensación de derrotado sin final. Cansado error, acércate al río y deja caer tu rostro de falsaria y todas esas otras muertes mentales que recorriste intimando con el aburrimiento. Marchitado error, supongo que en algún momento de tu gastado aburrimiento, intentarás dejar de ser espectadora y decidirás jugarte desde el fondo y no desde la superficie. La dualidad, argentino error, siempre te impuso un precio sucio y te hizo rechazar todo lo auténtico y lo verdadero. Mortal error, si alguna vez buscas el rostro de la tristeza, no lo destruyas cuando lo encuentres, piensa que si lo haces estarás destruyendo tu propia imaginación. Horror de error, si al final logras pacificar todas las huídas... VERDADERAMENTE RECONOCE que en un breve intérvalo de tu gastada existencia... TAMBIEN TUVISTE TU CUOTA DE POESIA.

Miguel Angel Candioti
Pequeña Atenas; 18/6/1973

EXPRESO
RICHTER S.A.C.I.M.

CASA CENTRAL
Ruta 3 y Gobernador J. Galina
Trelew T.E. 20528

Buenos Aires: A. Alcorta 2773
T.E. 942 - 5821
942 - 8192

Pto Madryn: Piedrabuena s/n

PAGINA PARA LA BUENA COCINA

SANDWICH CON MANTECA DE LIMON: Manteca de limón: 1/2 taza de manteca; 2 cucharadas de jugo de limón; 1 cucharada de perejil picado; 1/2 cucharada de cáscara rallada de limón; sal; 2 rebanadas de pan de centeno; 2 rebanadas de pan lactal; 1 huevo duro; 1 taza de sardinas; 2 remolachas hervidas; 1 pepino; 2 rodajas de limón; aros de cebolla.

Preparar la manteca, ablandándola en un bol. Añadir el jugo y ralladura de limón, perejil y sal. Unir bien y untar las rebanadas de pan. Cortar el huevo duro en rodajas, hacer lo mismo con el pepino y remolachas. Disponer dos sardinas sobre cada rebanada de pan y decorar a gusto con las rodajas de huevo duro, remolacha, pepino, aros de cebollas y rodajas de limón.

CANAPES COQUETTE: 1 pan lactal; 1 pan de centeno; 1 lata de atún; 1 corazón de lechuga; 240 gr. de manteca; 120 gr. de queso petit suisse; 1/2 pepino; 300 gr. de puntas de espárragos; 1 lata de ananá en rodajas; 200 gr. de crema de leche; salsa golf; sal y pimienta.

Escurrir el atún, retirándose el aceite, desmenuzarlo y combinarlo con el pepino finamente picado, sazonar con sal y pimienta. Untar unas rebanadas de miga negra con manteca y cubrir con la pasta de atún. Arrollar apretadamente y sostener con escarbadientes. Llevar a la heladera un rato y luego cortar en rebanadas de 1 1/2 cm. de largo. Deshojar el corazón de lechuga y lavar las hojas muy bien. Disponerlas sobre rebanadas de pan negro. Cubrir con otras rebanadas enmantecadas de ambos lados y untarlas con queso petit suisse. Colocar otra capa de pan encima y cortar en rectángulos miniatura. Enmantecar nuevas rebanadas de pan negro. Escurrir las puntas de espárragos. Colocarlas bien juntas a lo largo de un borde de cada rebanada, rociarlas con unas cucharadas de salsa golf y arrollar lo más apretado posible. Llevar un rato a la heladera y luego cortar en rollitos de 4 cm. de largo. Enmantecar rebanadas de pan blanco. Picar el ananá. Batir la crema de leche y endulzarla a gusto. Combinar con el ananá y esparcir esta preparación sobre la mitad de las rebanadas. Cubrir con las otras. Con cortapastas de distintos formatos cortar canapés variados. Servir con bebidas gaseosas y rodajitas de limón.

MEDALLONES CON SALCHICHAS: 200 gr. de queso rallado; 150 gr. de pan rallado; 50 gr. de manteca; 25 gr. de perejil picado; 6 salchichas de Viena; 3 huevos; 1 diente de ajo; 1 taza de caldo; nuez moscada; sal y pimienta.

Machacar el ajo. Colocarlo en un bol junto con el queso, pan rallado, la nuez moscada, la pimienta, la manteca cortada en pedacitos, el perejil, los huevos y el caldo. Mezclar perfectamente con una cuchara de madera hasta que se forme un puré. Agregar la sal. Humedecer un repasador y extenderlo sobre una mesa. Volcarle la mezcla formando un rectángulo. Colocar las salchichas en el centro de éste, de a dos y a lo largo. Arrollar. Envolver con el repasador y sujetar bien con un hilo. Llevar al fuego un recipiente alargado cubierto con agua salada. Cuando comience a hervir volcar la preparación y cocinar a fuego moderado durante 1 1/2 horas. Escurrir y en seguida quitar el repasador. Dejar entibiar un poco y cortar medallones parejos. Disponerlos en una fuente y servir con verduras saltadas en manteca.

POTAJE DE GARBANZOS Y REPOLLO: (para 3 personas) 1/4 de kg. de garbanzos; 1 kg. de repollo; 2 cebollas grandes; 1/2 taza de aceite; 1 ramito de hierbas aromáticas; 2 rebanadas de pan tostado y reducido a migas; 1 cucharada de vinagre; 3 chorizos colorados; sal; pimienta.

Se limpian los garbanzos, se lavan bien y se remojan con abundante agua durante unas diez horas. Se hierven en la misma agua del remojo, salándolos a media cocción, hasta que estén tiernos; se dejan en el líquido.

Se lava el repollo y se corta en tiritas. Se vierte el aceite en una cazuela o cacerola y se fríen en ella las cebollas cortadas en rodajas finas; se añade el repollo, se sazona con sal y pimienta, se tapa y se cocina hasta que el repollo esté marchito.

Se agregan los garbanzos escurridos, el ramito de hierbas, el vinagre y los chorizos cortados en rodajas gruesas. Se cocina unos 20 minutos, se agrega el pan y se revuelve bien; se retira el ramito de hierbas y se sirve en la misma cazuela o se pasa a una fuente honda.

ASPIC DE UVA Y MANZANA; 800 gr. de jugo natural de uva; 2 cajas de gelatina con sabor a manzana; unas gotas de colorante vegetal verde.

Se pone el contenido de las dos cajas de gelatina en una cacerolita y se agrega la cantidad necesaria de jugo natural de uva hasta que aquella se disuelva totalmente. Se retira el recipiente del calor y se agrega el jugo natural de uva restante y el colorante vegetal (éste puede omitirse). Se enjuaga una budinera facetada y se vierte en ella la preparación. Se coloca en la heladera hasta que el contenido esté perfectamente firme. Se pasa el molde por agua caliente y se desmolda en un plato para postre. Se mantiene el aspic en la heladera hasta el momento de servir. Se puede acompañar con crema chantillí o crema de leche batida.

TORTA DE COCO: Ponga en un tazón 200 gr. de manteca y 200 gr. de azúcar, bata con cuchara hasta que quede cremoso. Añada entonces, uno a uno, cinco huevos, batiendo fuerte cada vez para que se una la preparación. Luego agregue 200 gr. de harina tamizada con una cucharadita de polvo de hornear y 150 gr. de coco rallado, alternando con una taza de leche y ralladura de limón. Mezcle bien y agregue al final las claras batidas a nieve. Coloque la preparación en dos moldes enmantecados y pasados por harina. Haga cocer en horno moderado y luego de cocido desmolde en una rejilla para que se enfríe.

Cubra una torta con dulce de manzanas y coloque la otra torta encima. Tome ahora porciones iguales de azúcar impalpable y chocolate rallado, mézclelo y agregue poco a poco, chorritos de agua tibia, revolviendo con un tenedor para que se forme una pasta homogénea y sin grumos. Cubra con esta preparación la torta y alrededor de la misma pegue nueces picadas o maníes tostados.



NECESITAMOS
EN RAWSON
TRES VIVIENDAS EN ALQUILER, DE UNO Y DOS DORMITORIOS.
TRATAR EN: "EL REGIONAL"
PEDRO MARTINEZ 153 - T.E. 81-590

CHUBUT TIENE FUTURO
MINISTERIO DE BIENESTAR SOCIAL

INSTITUTO PROVINCIAL DE LA VIVIENDA Y DESARROLLO URBANO

LICITACION PUBLICA Nº 2/82

OBJETO: SECTOR "A": "CONSTRUCCION 300 VIVIENDAS UNIFAMILIARES Y SU CORRESPONDIENTE INFRAESTRUCTURA EN COMODORO RIVADAVIA".
PRESPUESTO OFICIAL TOPE MAXIMO: $ 89.244.021.412. (Junio 82).
PLAZO DE EJECUCION: 724 dias corridos calendarios.
CAPACIDAD TECNICO-FINANCIERA: $ 44.375.480.260.
LUGAR Y FECHA DE APERTURA: Instituto Provincial de la Vivienda y Desarrollo Urbano, Don Bosco y San Martin, Rawson, Chubut, el dia 11 de Noviembre de 1982 a las 10 horas.
VALOR DEL PLIEGO: DIECISEIS MILLONES ($ 16.000.000.-)

LICITACION PUBLICA Nº 3/82

OBJETO: SECTOR "C": "CONSTRUCCION 311 VIVIENDAS UNIFAMILIARES Y SU CORRESPONDIENTE INFRAESTRUCTURA EN COMODORO RIVADAVIA".
PRESUPUESTO OFICIAL TOPE MAXIMO: $ 93.076.199.762 (Junio 82).
PLAZO DE EJECUCION: 774 dias corridos calendario.
CAPACIDAD TECNICO-FINANCIERA: $ 43.291.255.700.
LUGAR Y FECHA DE APERTURA: Instituto Provincial de la Vivienda y Desarrollo Urbano, Don Bosco y San Martin, Rawson, Chubut, el dia 17 de Noviembre de 1982 a las 10 horas.
VALOR DEL PLIEGO: DIECISIETE MILLONES ($ 17.000.000.-).

LUGAR DE VENTA Y/O CONSULTA: Instituto Provincial de la Vivienda y Desarrollo Urbano, hasta 10 dias hábiles antes de la fecha de apertura de la Licitación - Division Licitaciones y Compras, Don Bosco y San Martin, Rawson, Chubut, Casa del Chubut, Paraguay 876, Capital Federal.

La adquisición de Pliegos en Casa del Chubut, Capital Federal, se efectuará contra entrega de Giro Bancario sobre Rawson-Chubut a la orden del Instituto Provincial de la Vivienda y Desarrollo Urbano por el importe establecido en el Aviso de Licitación.

PROVINCIA DEL CHUBUT

Sociales



En Rawson festejó 7 añitos Mariano Antonio Eylestein
"Sosa Fotografías"



En Trelew festejó 2 añitos el pequeño Pablo Del Bosco
"Foto color Stuttgart"



Carla Vanina Casin cumplió un añito en Rawson
"Sosa Fotografías"



En Pto, Madryn festejó sus 15 años la jovencita Patricia Ingram
"Foto color Stuttgart"



Diana Elizabeth Moraga cumplió 16 años en nuestra ciudad
"Sosa Fotografías"



En la Escuela Nro. 504 de nuestra ciudad se festejaron los cumpleaños de varios alumnos
"Sosa Fotografías"



Gastón Matías Lisanti recibió las aguas baustimales en la Iglesia de Rawson.
"Sosa Fotografías"



Bautismo de Roxana Elizabeth Chineli
Rawson — "Sosa Fotografías"



En La Heras festejó 2 añitos la simpática Anabel Edith Ríos
Foto color Stuttgart



En Trelew festejó 12 años Verónica Villarroel
"Foto color Stuttgart"

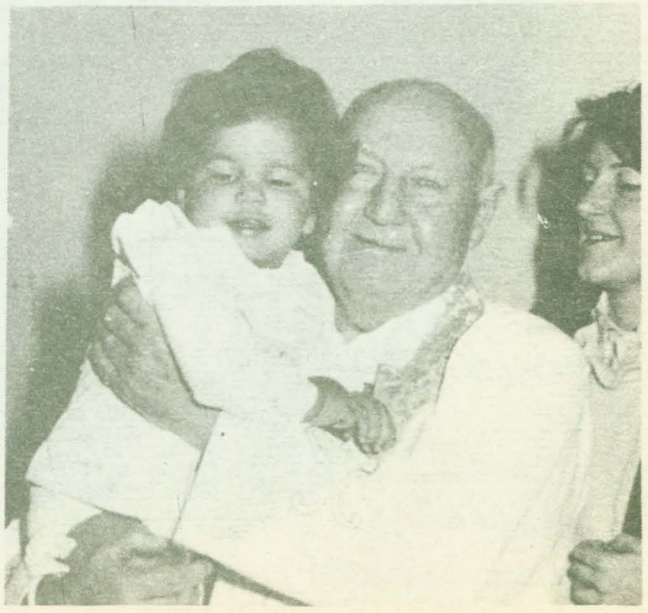

Oleos bautismales para el pequeño Juan Martín González, en la parroquia María Auxiliadora, de Trelew



COMODORO RIVADAVIA - BUENOS AIRES

IDA	LLEGA	SALE
BUENOS AIRES ..		21,00
BAHIA BLANCA ..	7,36	8,00
RIO COLORADO .	10,20	10,30
GRAL. CONESA ..	12,26	13,06
SAN ANTONIO O .	14,24	14,34
SIERRA GRANDE	16,19	16,29
PTO. MADRYN ...	18,22	18,32
TRELEW	19,27	20,07
C.RIVADAVIA	1,25	

VUELTA:	LLEGA	SALE
C.RIVADAVIA		15,30
TRELEW.....	20,48	21,28
PTO. MADRYN ...	22,23	22,33
SIERRA GRANDE	0,26	0,36
SAN ANTONIO O .	2,21	2,31
GRAL.CONESA ...	3,49	3,59
RIO COLORADO .	5,55	6,05
BAHIA BLANCA ..	8,25	8,40
BUENOS AIRES ..	19,50	

TARIFAS

De las mismas se realiza un veinte por ciento de descuento a jubilados

TRELEW - BUENOS AIRES ..... $ 818.000
PUERTO MADRYN - BUENOS AIRES ..... „ 784.000
SIERRA GRANDE - BUENOS AIRES ..... „ 677.000

INFORMES y PASAJES:

Terminal de Omnibus: Belgrano 475 - T.E. 20143 - Trelew

RECUERDOS DEL PEDAL

Por Marcelo Virgili

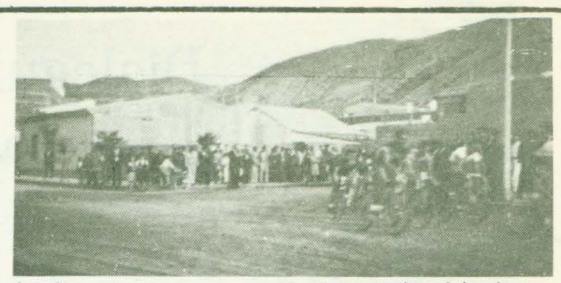

Campeonato del Chubut 1939

Llevado a cabo en Comodoro Rivadavia con intervención de Virgili, único representante del Valle del Chubut y los afamados ciclistas de la zona de Comodoro Rivadavia: Billata, Sande, Hureña, Salvalsa.

Simoes y otros de no menos importancia cuyos nombres escapan a mi memoria en estos momentos.

La prueba se llevó a cabo en las calles de la ciudad en una mañana sumamente ventosa, con ráfagas que superaban los 100 km a lo que los comodorenses estaban acostumbrados. Tomó la punta a poco de la largada el portugués Simoes, un fuerte trepador y que tiraba muy lindo contra viento, se fue disgregando el pelotón, formando un núcleo de vanguardia: Simoes, Billata, Sande, Hureña, Savalsa y Virgili, así se cumplieron varios circuitos, tratando de no perder rueda, ya que eso significaría pasar a los pelotones de vanguardia.

Antes de promediar la carrera intenté una escapada, por suerte exitosa, ya que quedó a rueda de Simoes, quien se multiplicaba en sus esfuerzos por cortarse solo, como era su costumbre, eso le fue minando energías. Era lógico imaginarlo, por lo tanto, decidí escaparme con un fuerte embalaje contraviento ya que, con semejante viento, era peligroso hacerlo a favor; especialmente al tratarse de un circuito urbano.

La carrera se componía de 4 embalajes, el primero se llevaba a cabo en esa vuelta por lo que, una vez tomada la punta, no la dejé hasta la meta, adjudicándome el primer embalaje. Los tres restantes fueron prácticamente un calco del primero. Se agrupaba el pelotón y, en la vuelta del embalaje me escapaba tomando la punta hasta la llegada. Tenía que ser muy cauteloso en mi actuación ya que ellos tiraban en pareja y yo era solo, por lo tanto, luego del 3er. embalaje me jugué, y luego de pasar la línea no aflojé, como todos esperaban, y me fui distanciando del pelotón hasta el final de la prueba que gané por más de 100 metros.

En esta carrera se destacaba notoriamente Zabalsa, el pibe Zabalsa como lo llamaban, quien llegó segundo. Su figura fue luego de gran relevancia, tal es así que intervino en varias carreras en la Capital Federal donde hasta hace poco tiempo era gran favorito y muchas veces ganador en la categoría veteranos.

Empresa de Transporte "BAHIA"

DIAS HABILES (Rawson a Playa)		DIAS FERIADOS (Rawson a Playa)	
6.10	15.10	8.10	16.10
7.10	16.10	9.10	17.10
8.10	17.10	10.10	18.10
9.10	18.10	11.10	19.10
10.10	19.10	12.10	20.10
11.10	20.10	13.10	21.10
12.10	21.10	14.10	22.10
13.10	23.10	15.10	
14.10			

EXCURSIONES Y VIAJES ESPECIALES DIRIGIRSE A:

INMIGRANTES 363 — RAWSON.

Empresa de Transportes "RAWSON" S. C.

LUNES A VIERNES (Rawson sale)	LUNES A VIERNES (Trelew sale)	SABADOS (Rawson sale)	SABADOS (Trelew sale)	DOMINGOS Y FERIADOS (Rawson sale)	DOMINGOS Y FERIADOS (Trelew sale)
5.00 – 5.30 – 6.00	5.30 – 6.20 – 7.00	6.30 – 7.00 – 7.30	7.00 – 8.00 (7)		
7.00 – 7.50 – 8.10	7.30 – 8.30 – 8.50	8.30 – 9.00 – 9.30	9.00 – 9.30	8.00 – 8.30	8.00 – 9.00
8.50 – 9.10 – 9.30	9.10 – 9.30 – 10.10	10.30 – 11.00	10.00 – 10.30	9.00 – 9.30	9.30 – 10.00
10.10 (7) – 10.30	10.30 – 11.30	11.30 – 13.00	11.00 – 12.30	10.30 – 11.00	10.30 – 12.00
11.10 – 11.30	11.50 – 12.10	13.30 – 14.00	13.30 – 14.00	11.30 – 12.30 (7)	12.30 – 13.00
12.30 – 12.50	12.50 – 13.10 (7)	15.00 – 15.30	14.30 – 15.00	14.00 – 14.30	13.30 – 15.30
13.30 – 13.50	13.50 – 14.30	16.00 – 17.00	16.00 – 17.00	15.30 – 17.00	16.00 – 16.30
14.10 – 14.30	14.50 – 15.10	17.30 – 18.30	17.30 – 18.00	17.30 – 18.00	18.00 – 18.30
15.10 – 15.30	15.50 – 16.10	19.00 – 20.00	19.00 – 19.30	19.00 – 19.30	19.30 – 20.00
15.50 – 16.30	17.30 – 17.50	20.30 – 21.10	20.00 – 20.30	20.30 – 21.20	20.30 – 21.10
16.50 – 17.10	18.30 – 18.50	22.00 – 24.00	21.10 – 23.00	22.00 – 24.00	23.00 – 01.00
18.10 – 18.30	19.10 – 20.10 (7)		01.00		
19.10 – 19.30	20.30 – 21.10				
19.50 – 21.10	23.00 – 01.00				
22.00 – 24.00					

EXCURSIONES Y VIAJES ESPECIALES DIRIGIRSE A:
CASTELLI 347 – T.E. 81915 – RAWSON – CHUBUT

LINEA 28 DE JULIO SOCIEDAD COOPERATIVA DE TRANSPORTES LIMITADA - TRELEW - CHUBUT

LUNES A SABADOS

TRELEW A PUERTO MADRYN	(x)			(x)				
Trelew sale:	7.15	9.15	11.30	13.50	16.00	18.00	20.00	21 45
Madryn llega:	8.25	10.25	12.40	15 00	17.10	19 10	21.10	22.55
PUERTO MADRYN A TRELEW	(x)		(x)					
Madryn sale:	7.00	9.00	11.10	14.00	16.00	18.00	20.00	21.30
Trelew llega:	8.10	10.10	12.20	15.10	17.10	19.10	21.10	22.40

DOMINGOS Y FERIADOS

TRELEW A PUERTO MADRYN						
Trelew sale:	9.30	11.30	13.30	18.00	20.00	21.30
Madryn llega.	10.40	12.40	14.40	19.10	21.10	22.40
PUERTO MADRYN A TRELEW						
Madryn sale:	8.00	11.00	13.30	18.00	20.00	21.30
Trelew llega:	9.10	12.10	14.40	19.10	21.10	22.40

LUNES A VIERNES (Temporada Escolar)

DOLAVON - 28 DE JULIO DOLAVON

DOLAVON sale	28 DE JULIO llega	28 DE JULIO sale	DOLAVON llega
5 40	6 05	6.10	6 35
12.00	12.35	12.30	12.55

LUNES A VIERNES

RAWSON - TRELEW - GAIMAN - DOLAVON

	(v)	(a)	(v)	(a)	(v)	(a)
Rawson sale:	—	—	—	14.10	—	—
Trelew llega:	—	—	—	14 35	—	—
Trelew sale:	9 30	11.00	13.10	14.40	17.30	19.30
Gaiman llega:	10.10	11 25	13.40	15,10	18.10	19 55
Gaiman sale:	10.15	11.30	13.45	15.15	18.15	20.00
Dolavon llega:	11.00	11 55	14.20	15.40	18.55	20.30
DOLAVON - GAIMAN - TRELEW - RAWSON	(a)	(v)	(a)	(v)	(a)	(v)
Dolavon sale:	5.15	6.40	11 30	13,30	16 00	19 00
Gaiman llega:	5.45	7.20	11 55	14.10	16.25	19 40
Gaiman sale:	5.50	7.25	12.00	14.15	16 30	1.945
Trelew llega.	6.10	8.00	12.25	14.55	16.55	20.20
Trelew sale:	6.20	—	—	—	—	—
Rawson llega:	6.50	—	—	—	—	—

SABADOS

TRELEW - GAIMAN - DOLAVON	(v)	(v)	(a)	(v)	(a)
Trelew sale:	9.30	13.10	15.00	17.30	19.30
Gaiman llega:	10.10	13 40	15.25	18.10	19,55
Gaiman sale:	10.15	13.45	15.30	18.15	20.00
Dolavon llega:	11.00	14 20	15 55	18.55	20.30
DOLAVON - GAIMAN - TRELEW	(v)	(a)	(v)	(a)	(v)
Dolavon sale:	6.40	11.30	13.30	16.00	19.00
Gaiman llega:	7.20	11.55	14.10	16.25	19.40
Gaiman sale:	7.25	12.00	14.15	16.30	19.45
Trelew llega:	8.00	12.25	14,55	16.55	20.20

Domingos y Feriados

TRELEW - GAIMAN - DOLAVON	(v)	(a)	(v-a)
Trelew salé:	9.30	13.30	19.30
Gaiman llega:	10 10	13.55	20.10
Gaiman sale:	10.15	14.00	20.15
Dolavon llega:	11.00	14.30	21.00
DOLAVON - GAIMAN - TRELEW	(v)	(a)	(v-a)
Dolavon sale:	7.30	10.30	18.00
Gaiman llega:	8.10	10.55	18.40
Gaiman sale:	8.15	11.00	18.45
Trelew llega:	8.55	11.25	19.25

N O T A: Los horarios marcados con (a) circulan por el asfalto
Los horarios marcados con (v) circulan por el valle
Los horarios marcados con (x) circulan directo desde y hacia Rawson

Bomberos Voluntarios

TRELEW. . . . . .(Rawson y Entre Ríos) T.E. 20495 — 20520
PUERTO MADRYN . . . . . T.E. 71111
RAWSON . . . . . (Pueyrredón y Conesa) T.E. 81313
COMODORO RIVADAVIA. . . . . .(Huergos 995) T.E. 2505
ESQUEL. . . . . .(Municipalidad) T.E. 45



Dialoguitos ciudadanos de Prudencio y Espinoso



– Buen día Espinoso...

– Hola macho. Se ve que vos andás bien. Tenés coche nuevo. ¿Cómo hacés?

– Y... trabajo... como todo el mundo.

– Si, todo el mundo trabaja y no le alcanza ni para morfar y hay tipos como vos que cambian el coche. Realmente no me explico, salvo que anden en algo raro, metiendo la mano en la lata.

– ¡Espinoso!

– Y si es cierto.

– No, te digo que no. Pero, vos sabés cómo son mis asuntos, mis relaciones, mis negocios, mi política.

– Si que ya lo sé. Vos con tu prudencia y tu política se quedan con la guita que es de otro... mirá, ya hay gente que se ha comido hasta el gato. No te diste cuenta que han desaparecido hasta los gatos. En mi barrio lo único que queda es una gata arisca y seguro que cae en cualquier momento.

El que es canchero para agarrar los gatos es el viejo Morales. Los llama "mis... mishi", Miis... mishi..." les empieza a hacer caricias. Le pone los dedos por detrás de la cabeza y cuando el gato comienza a ronronear y por ahí hace miau, el viejo dice MIACA y de un tirón los deja secos.

– Che, mirá lo que hablás. Ya te dije que tenés que dedicarte a otras cosas. Así nunca vas a ir a ningún lado viejo.

– Yo hablo de lo que hago y veo todos los días y si no te gusta, mala suerte.

– ¿Por qué no hablás por ejemplo de qué autoridades recorrieron el río en lancha?

– Si, salieron en los diarios, en la televisión... yo me pregunto si pudieron arreglar algo con eso.

– Che...!

– ¿Qué che?. Me pregunto si arreglaron algo nada más saliendo en todos lados haciendo pinta.

– ¿Nunca ves una cosa buena Espinoso? No ves que hay cosas buenas y muchas... Que se inauguró la cinta asfáltica de la Ruta 7 entre Rawson y Trelew, por ejemplo... y una hermosa plazoleta y una linda fuente...

– ¿Qué querés que te diga? A mí me da la impresión de que es un super bidet.

– Bueno, hoy estás muy negativo. Hablemos de inquietudes pero sin ver cosas malas. Porque si no las ves, las inventás.

Mirá, hablemos de esas pibas macanudas que se clasificaron en el concurso de tiro y que tienen que viajar para participar en el orden nacional. Esa sí que sería una linda representación y habría que ayudarlas. Total dos pasajes y dos viáticos más...

– Claro. Eso sí estaría bueno. Total se gastan tantos pasajes...

– Parala ahí, Espinoso. Hoy te levantaste con toda la mufa.

– No es para menos. Anoche fui a la casa de mi cuñada en el barrio Fittipaldi y vieras vos cómo rebalsan las cloacas. Buaghs... qué olor! ¡Qué porquería!.¿Qué hizo de malo la gente de allí para aguantar eso?. Me podés dar vos Prudencio una explicación con esa cautela que tenés? Hasta cuándo hay que aguantar esas barbaridades?

– Tenés razón. Eso sí que es para tener indignación y te lo justifico y todo lo que digas es poco.

– Por fin tengo una a favor a tu criterio. Al menos progresé algo.

– Así es, cuando las cosas son justas... son justas, sin vuelta de hoja.

– ¡Sabio dicho!

– Y hablando de todo un poco: ¿Es cierto que va a salir un nuevo diario en Rawson?

– Si señor. Los muchachos de El Regional están trabajando duro para concretarlo.

– ¿Así que lo va a sacar EL REGIONAL? Entonces vamos a tener un diario como la gente. Porque éstos no andan con vueltas; se van derecho al grano. ¿Y cómo se va a llamar?

– No sé. Pero por fin tendremos un diario que desde Rawson se abra a las inquietudes de todo el Chubut.

– Yo creo que sí. ¿EL REGIONAL no anticipa nada?

– No. Pero, ya se corre el chimento.

– Esperamos la noticia entonces...

SALPICON DEPORTIVO SEMANAL

Con el correr de los días y por lógica consecuencia el mejoramiento del tiempo, comienzan a relucir la cantidad de deportes que se practican en nuestra zona, a tal punto que este fin de semana tuvimos entre otros a Bochas, Hándbol, fútbol Interbancario, de los Barrios, Textil y Oficial; el comienzo de regatas en Puerto Madryn luego de un receso de cinco meses; pesca, también comienzan los concursos; básquet; curso de equitación; preparativos para el Turismo de Carretera a correrse el próximo 24 del corriente; tenis, Rugby y lo que entendemos acapara la mayor atención del aficionado, el juego ciencia.

AJEDREZ

El ajedrez pasó a ser la máxima atracción deportiva de la semana, con el Torneo Provincial que dio comienzo el jueves 7 del corriente en la ciudad de Trelew.

Representantes de Rawson, Comodoro Rivadavia, Esquel, Puerto Madryn y Trelew compiten en los salones de Ajedrez por Equipos, título que ostentan los representantes "petroleros".

FUTBOL

Hoy a partir de las 16.30 se disputará la segunda fecha del campeonato Oficial de Fútbol que organiza la Liga "Valle del Chubut" en Primera División. Como recordarán ocho son los elencos que participan y en la primera fecha salieron airosos Rácing que doblegó a Huracán; Deportivo Madryn que hizo lo propio ante Independiente y Almirante Brown que superó a Germinal por la mínima diferencia sobre la misma expiración del partido. El restante cotejo finalizó igualado entre Gaiman F.C. y Argentinos del Sur.

Es importante el interés que sigue reflejándose en los aficionados para bien del deporte y las instituciones. Bueno es destacar también, que la presencia de los "cebollitas" de 7ma. división es otra variante importante que acerca al "soberano" a los escenarios.

Mientras tanto, Rácing Club, tampoco descuida su preparación para el Torneo Regional 1982, cuyo comienzo ha sido fijado para el 21 del mes próximo y el debut de nuestro representante será el 28 del mismo mes frente al equipo de Las Heras de Santa Cruz.

Tal como lo adelantáramos el domingo anterior, cinco son los refuerzos foráneos permitidos para incorporar al plantel de 30 jugadores y los directivos ya han tomado cartas en el asunto para lograr los mismos, barajándose algunos nombres importantes dentro del nivel nacional.

Todos los trabajos se hacen con la seriedad que caracteriza a la popular institución y sólo resta conocer las nuevas caras que incorporará tanto de nuestro medio como del interior.

PARTIDOS Y ARBITROS

Germinal Vs. Rácing: Lugli, Villarreal y González.
Huracán Vs. Brown: Abdala, Millanao y Conrad.
Dep. Madryn Vs. Gaiman: N. López, Orrego y Maciel.
Argentinos del Sur Vs. Independiente: M. Ceballos, Contreras y Toledo.

Farmacias

TRELEW

10 Querol ..... 25 de Mayo 401,Tel. 21263
10 Yrigoyen .... Yrigoyen 835, Tel. 21497
11 Plaza ..... Rivadavia 348
11 Chubut ..... España 30, Tel. 21369
12 Italia ..... Italia 156, Tel. 21206
12 Trelew ..... San Martín 1168
13 Avenida ..... Yrigoyen 846, Tel. 21208
13 Sabin ..... Colombia y Chiclana
14 Yrigoyen .... Yrigoyen 835, Tel. 21497
14 Luan ..... San Martín 757, Tel. 20658
15 Pugh ..... J. Hernández y Pje. Lamadrid
15 Querol .... 25 de Mayo 401, Tel. 21263

RAWSON

10 Belgrano ..... Sarmiento y Vacchina
11 Rawson ..... Don Bosco y Moreno
12 Roca ..... Mariano Moreno 574
13 Belgrano ..... Sarmiento y Vacchina
14 Rawson ..... Don Bosco y Moreno
15 Roca ..... Mariano Moreno 574

PTO. MADRYN

10 Suárez ..... Gales y J.B. Justo
11 Central .... 25 de Mayo 272, Tel. 71866
12 Del Pueblo R.S. Peña y Mitre, Tel. 71803
13 Madryn ..... Muzio y Necochea
14 Moderna .... Bmé. Mitre 502, Tel. 71283
15 Suárez ..... Gales y J.B. Justo

HOSPITALES (Salud Pública)
RAWSON
R.C. Jones y Roca
T.E. 81260

TRELEW
Pellegrini y 28 de Julio
T.E. 20604

PUERTO MADRYN
Pujol 247 – T.E. 72240

ESQUEL
25 de Mayo 150
T.E. 2414 / 2225

GAIMAN
E. Tello s/n T.E. 202

TREVELIN
T.E. 32

C. RIVADAVIA
H. Yrigoyen 950
T.E. 2541/42/43/44/45

AVISOS ECONOMICOS

Estudiante, 15 años, solicita empleo en horas de la mañana. Sarmiento1159. Rawson.

Delia León de Valencia, Estética del pie, atención a domicillo y en Sgo. del Estero norte 144 – Trelew.

VENDO: Coupe 800 Fiat Mod. 69 $ 10.000.000.– Bo. Alte. Brown Casa Nro. 49 – Trelew.

VENDO: Kiosco escaparate de 2,50m x 1,50 m, con estantería adherida, Ocho millones de pesos – Tello 999, Gaiman.

Necesitamos alquilar tres viviendas en Rawson, dos dormitorios. Periódico EL REGIONAL. Pedro Martínez 283 – T.E. 81590.

AGENCIA 1003
CASA "LA SUERTE"

BUSQUE EN ESTE ESPACIO TODOS LOS DOMINGOS SU PREMIO DE LA:

LOTERIA NACIONAL

1) 10.457
2) 20.855
3) 11.293
4) 6.544
5) 19.086
6) 23.135
7) 24.489
8) 31.342
9) 33.715
10) 38.040

PREGRESION 8

M. Moreno 719 (al lado de Welcome) Rawson

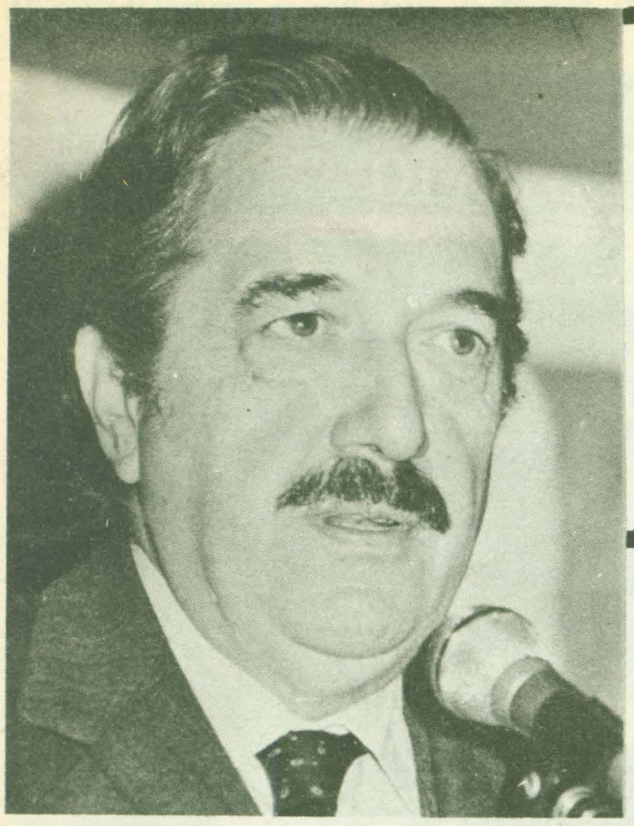

EXCLUSIVO: MENSAJE DE ALFONSIN A LOS RADICALES DEL VALLE

El Regional

PERIODICO INDEPENDIENTE AL SERVICIO DE LA COMUNIDAD CHUBUTENSE

RAWSON (CHUBUT), 17 de octubre de 1982 – Nro. 382 – Precio $8.000.–

RECLAME CON ESTA EDICION EL SUPLEMENTO PARA NIÑOS "REGIONALITO"

AMAS DE CASA DE RAWSON: GUERRA TOTAL A LOS PRECIOS



SOBRAN MEDICOS EN LA ZONA DIJO VIZIOLI

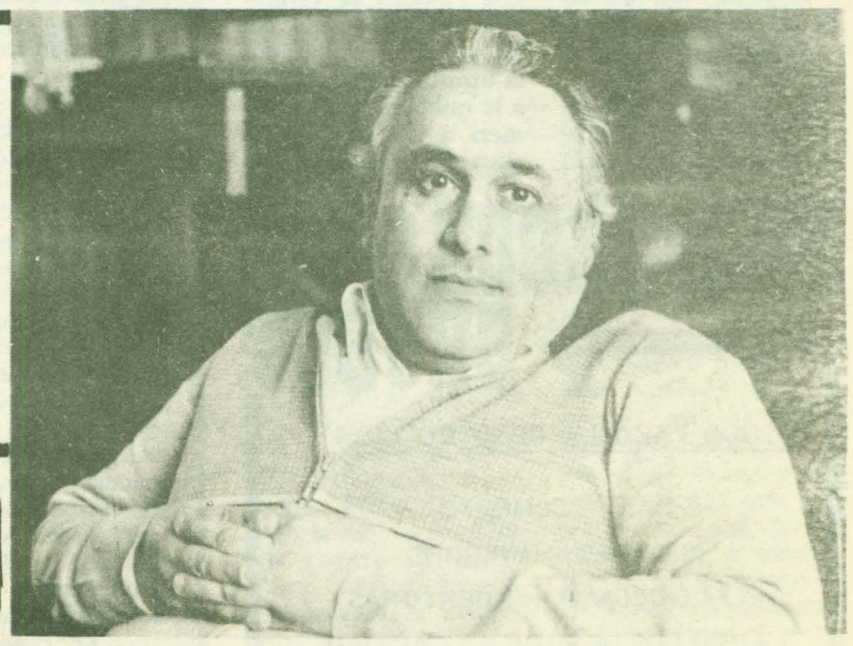

GERMINAL DEFIENDE LA PUNTA ANTE BROWN

COMAR S.R.L.

MUEBLERIA – ARTICULOS DEL HOGAR – AUDIO – TV COLOR

PHILIPS – BGH – DREAN – LONGVIE – SIRENA – VOLCAN – TONOMAC

San Martín y Conesa – T.E. 81-532 – RAWSON(CHUBUT)

TODO EL MUNDO COMPRENDE QUE DEBEMOS GOBERNAR, AFIRMO

LA PROPUESTA DE ALFONSIN PARA EL AMBITO INTERNO DEL RADICALISMO

Hace exactamente una semana y pocas horas antes de hablar ante más de 1000 personas en el Gimnasio Municipal de Trelew, Raúl Alfonsín dio a conocer en Rawson, ante unos cien comensales, su propuesta para el ámbito interno de la Unión Cívica Radical.

El líder del Movimiento de Renovación y Cambio aprovechó, según dijo, la única oportunidad que tendría en el curso de la jornada de hablar ante un grupo exclusivamente radical.

En su mensaje, que se prolongó por algo menos de media hora, el precandidato presidencial criticó severamente a los partidos provinciales acusándolos de utilizar slogans federalistas para perpetuar lo que llamó "el privilegio" y la "Argentina feudal".

Además insistió en replantear el papel de la juventud contraponiendo la actual situación a la de la década del 70 que degeneró en la "metodología repugnante" de la subversión, según definió.

Alfonsín, por lo demás, negó que el radicalismo pudiera ser definido según los moldes de "derecha o izquierda" y aseguró que su partido será quien gobierne a partir de 1984.

EL REGIONAL fue el único medio presente en ese almuerzo. Por esa razón y, esencialmente, porque las definiciones del político están muy lejos de haber perdido vigencia preparó un informe especial sobre la reunión que, por otra parte, tuvo ingredientes por lo menos tan sabrosos como los del menú servido.

Ante un centenar de personas congregadas en el Hotel Provincial por el Movimiento de Renovación y Cambio de Rawson, pero que revistan también en Línea Nacional, Raúl Alfonsín desgranó los puntos básicos de lo que considera debe ser la actitud radical en la coyuntura, al tiempo que formuló precisiones ideológicas que, en cierta medida, lo apartan de virulencias que se le conocieran tiempo atrás.

Comenzó por establecer la relación que deberá tener el radicalismo con la juventud al señalar que los dirigentes deben establecer "como una prioridad de nuestra organización partidaria el abrir los canales de participación a la juventud".

Al analizar la decisión participativa de los jóvenes, el político de Chascomús estableció claras diferencias con el panorama observado a comienzos de la década del 70, afirmando que ahora "están con cable en tierra, pisando firme".

En tal sentido, explicó que hace diez años, los jóvenes pensaron que "tenían la revolución al alcance de la mano y de ahí se fueron a la utopía, y de la utopía a la quimera y de la quimera a una concepción elitista que terminó en una metodología repugnante".

"Hoy —sostuvo en cambio— se sabe acabadamente que la cosa pasa por la reconstrucción del país, por la reparación social con una carga menos ideológica", aunque advirtió claramente que su posición está alejada de la teoría de quienes "preconizan el fin de las ideologías y privilegian a los especialistas en medios por sobre los especialistas en fines".

Además, insistió Raúl Alfonsín en que **"la manera de dar respuesta a esos jóvenes" está mucho más vinculada "al problema de la reconstrucción, de la reparación y de la superación de una etapa de inmoralidad de carácter realmente grave" que a lo que "pueda ser la definición de una revolución a la que podemos ver más o menos cerca o más o menos lejos".**

En tal contexto, recomendó a su auditorio que "tenemos que explicar la propuesta de Alfonsín para el ámbito interno del radicalismo



"EL FEDERALISMO SE DEFIENDE MEJOR DESDE LOS PARTIDOS NACIONALES"

Al exponer su pensamiento ante el grueso de la dirigencia local, Raúl Alfonsín disparó gruesas andanadas contra los partidos provinciales, afirmando que **el radicalismo debería discutir "la mejor manera de hacer comprender a la ciudadanía que el federalismo se defiende mejor desde los partidos nacionales".**

Por otra parte consideró que buena parte de los partidos de ámbito provincial "son el refugio de las oligarquías que quieren impedir el desarrollo de esas provincias y que se agotan en un reclamo contra el centralismo sobre el que tiene razón pero del que es imprescindible operar en sus provincias".

Alfonsín, quien advirtió que esa definición se ajusta a las agrupaciones federalistas norteñas aunque desconocía si se repetía en el sur, pasó rápidamente al terreno de los ejemplos afirmando que el papel negativo de tales corrientes "se ve muy claro cuando analizamos los sistemas tributarios, porque cuando esos partidos predominan el sistema tributario provincial es absolutamente regresivo".

De acuerdo a tal análisis lo mismo ocurre **"en las realizaciones que se producen en el campo de la educación, la salud y en otros índices de tipo social que demuestran claramente que en vez de ser fuerzas que levantan acabadamente las banderas del federalismo, son fuerzas que levantan banderas vinculadas a la defensa de un estilo de vida que quieren seguir manteniendo como verdaderos privilegiados, para impedir que el avance social termine con los sistemas feudales en la Argentina".**

En cuanto a las acusaciones según las cuales las corrientes nacionales abjuran del federalismo, Alfonsín recordó a sus correligionarios que "la UCR tiene un organismo máximo ejecutivo que es el Comité Nacional y ese organismo está integrado por cuatro delegados por cada provincia", razón por la cual estimó que "es posible pensar en concretar realmente una actividad de la Unión Cívica Radical sobre la base de no tener en cuenta el pensamiento, los deseos, las aspiraciones de los representantes en el Comité Nacional de las provincias más periféricas".

El caudillo radical sostuvo, además, que el federalismo "es una concepción filosófica del radicalismo, es algo que está vinculado a sus esencias" y avanzando en sus definiciones añadió que se trata de **"un federalismo que no lo agotamos en el campo exclusivamente político" ya que, explicó, "queremos afianzar formas del federalismo económico, de un regionalismo económico que también es importante."**

LA PATAGONIA

Al analizar la situación en la Patagonia consideró Alfonsín que en la región el problema "de ninguna manera se agota en el federalismo" aunque existan razonables reclamos acerca de empresas estatales que, advirtió, también figurarán en la plataforma de su partido; **"en la plataforma de un partido nacional que va a trabajar integrado con la política nacional para servir a los intereses de la Patagonia mucho mejor de lo que lo pueda hacer un partido exclusivamente provincial"**, precisó en forma contundente.

Asimismo destacó su convicción de que **"los argentinos tenemos que definir un objetivo nacional que es el del desarrollo de la Patagonia".**

"Es decir —puntualizó— por encima del federalismo tiene que haber un esfuerzo nacional con el propósito de crear los polos de desarrollo, de buscar una política poblacional adecuada, de encontrar la manera de ir poniendo en el lugar que le corresponde a lo que quizás pudiésemos llamar por extensión nuestro sur irredento".

"De modo —finalizó— que aquí también me parece que si se trata de definir objetivos nacionales donde esté involucrado, y de manera principal, el desarrollo de la Patagonia, para esto también sirve mucho más un partido nacional que un partido provincial".

PROVEEDORA CHUBUT

TODO PARA LA CONSTRUCCION

CAL — CEMENTO

BLOQUES — HIERROS

ELECTRICIDAD — ABERTURAS

LADRILLOS DE PRIMERA CALIDAD

REPARTO A DOMICILIO EN RAWSON Y PLAYA UNION

Vacchina 248 T.E. 81677 Rawson

carle muy bien a los jóvenes lo que significa la Unión Cívica Radical" añadiendo que "escépticos pueden estar, pero ese escepticismo tiene que volcarlo el joven contra los militares, no contra los políticos; aunque nosotros tenemos responsabilidades de las que podemos hablar mucho y largo", admitió.

DEFINICIONES

Siempre hablando de la postura que debe asumir la dirigencia del radicalismo ante la juventud, sostuvo que "tenemos que demostrarles que la Unión Cívica Radical antes que una ideología fue una ética y esa ética es la que nos ubica a nosotros en la zona de la popular; entonces por eso nuestra causa fue la causa de los desposeídos, como decía Alem, porque era de orden moral procurar primero la solución de los problemas de los que menos tienen".

En un tono más bien propio de una conferencia, explicó de inmediato el líder del Movimiento de Renovación y Cambio que "el radicalismo es un partido antropocéntrico, como ustedes saben muy bien; el destinatario de todas nuestras preocupaciones es el hombre, al que queremos servir en su dignidad esencial. Por eso —subrayó— nos preocupamos de darle libertad, pero al mismo tiempo de darle justicia".

Según definió ante su atento auditorio "el problema de la libertad del hombre no es simplemente la concesión de un derecho que a veces puede quedar inscripto en los textos legales: es darle el poder de la libertad".

En su concepto "Poder ser libres significa actuar en un ámbito de justicia y esto también es lo que tenemos que explicarle a los chicos: que pueden venir a la Unión Cívica Radical a realizar lo que en definitiva es, quizás, la más maravillosa aventura del intelecto, la búsqueda de la verdad".

Al avanzar en sus definiciones sobre el andamiaje doctrinario de la corriente, sostuvo Alfonsín a quienes se acerquen "solamente le exigimos que luchen por este fundamento filosófico, que es la dignidad del hombre; pero —aclaró— los caminos para concretar ese objetivo básico y fundamental se discuten en el partido".

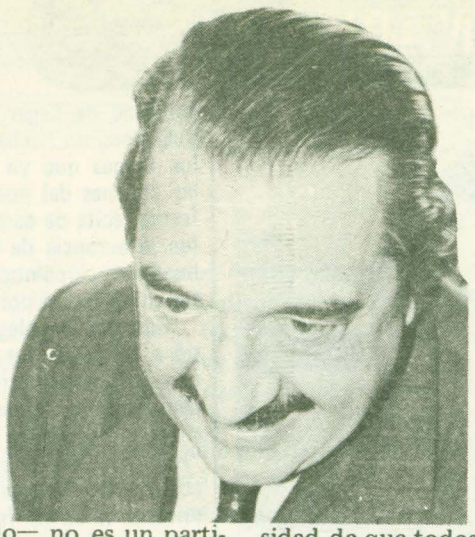

"Nuestro partido —abundó— no es un partido dogmático, no ha cristalizado sus ideas y es por eso que un componente de la Unión Cívica Radical es la discusión interna, que permite que se enriquezca permanentemente".

En lo que fue una clara alusión a una pretérita metodología peronista encabezada por el ex teniente Julián Licastro, explicó también que "no estamos con Comandos Tecnológicos pero queremos, sí, capacitarnos para encontrar la manera de dar la mejor respuesta al país sobre la base de la discusión, sobre la base de su propia participación".

A su juicio "no solamente vamos a concretar con éxito este período de democratización en la medida que logremos esa participación sino que también debemos hacerle pensar al hombre joven que no debe considerar jamás como enemigo a quien no piense exactamente como él".

Sobre el punto subrayó que si en estos momentos "estamos buscando comunes denominadores básicos y fundamentales con otras fuerzas políticas, ya que el problema trasciende lo que puede ser la discusión de los aspectos más sofisticados de las distintas ideologías políticas, primero que nada tenemos que comprender que debemos encontrar los grandes comunes denominadores entre nosotros mismos, para levantar permanentemente la bandera de la unidad de la Unión Cívica Radical en estos difíciles momentos que vivimos".

CONFLUENCIA

Después de una serie de expresiones condenatorias de la actividad de los partidos autodenominados federalistas (ver nota aparte), Raúl Alfonsín indicó a los radicales que conformaron su audiencia que "debiéramos tener en cuenta también la necesidad de que todos comprendamos de que así como decíamos para la juventud que no vienen con la receta, nosotros tampoco la tenemos".

"Nosotros —afirmó— estamos todos en un mismo partido porque hay un gran aglutinante. Ese gran aglutinante que nos convocó a todos oportunamente ha sido la lucha por los derechos del hombre, la lucha por la libertad y la dignidad del hombre".

"Así que —preconizó— está bien que sobre la base de ese gran aglutinante, a veces podamos discutir entre quienes piensan que el país es algo que está más o menos dado, que no necesita nada más que una mano de revoque y de pintura para poder marchar, y otros que piensan que hay que hacer algún cambio en las estructuras y los cimientos".

UBICACION

Con todo, para el precandidato presidencial **"esa discusión no tiene que desacomodar a los radicales en este momento, tenemos que comprender que debemos ser nuevamente el gran movimiento nacional."**

Sobre el tema sostuvo que el radicalismo "fue el primer movimiento nacional con Yrigoyen, el justicialismo fue el segundo y ahora tenemos que ser nuevamente el tercer movimiento nacional y convocar a los argentinos sin tener demasiado miedo porque tenemos un núcleo muy importante que, aunque se arrime cierta heterodoxia, no será conmovido".

Después de recordar el poder de convocatoria que el partido tuvo a través de Alem e Yrigoyen y plantear la prédica yrigoyenista en el sentido de que el radicalismo debía ser "un verdadero movimiento que tiene que incorporar a los distintos sectores sociales con el propósito de concretar los objetivos de la Nación, el dirigente ubicó a la UCR dentro del espectro ideológico nacional.

Así fue que puntualizó que **"nosotros no somos ni de izquierda, ni de derecha ni de centro como algunos despistados pretenden que sea la Unión Cívica Radical cuando dicen que debe defender exclusivamente los intereses de los sectores medios".**

"No es cierto —enfatizó de inmediato—, la Unión Cívica Radical no defiende intereses a priori, solamente los defiende cuando caen dentro de su prisma de observación ética", estableció.

Por otra parte dejó en claro que "el radicalismo no puede aparecer en ningún punto del meridiano en el que normalmente se dividen los partidos políticos: entre izquierda, centroizquiera, centro, centroderecha o derecha. Nuestro sentido profundo es nuestro sentido moral, que además nos coloca como la mejor respuesta a esta realidad argentina", afirmó rotundamente.

FUTURO PROMISORIO

Finalmente, Alfonsín proporcionó a sus correligionarios las razones por las que, a su criterio, su partido tendrá la oportunidad de gobernar al país a partir de 1984.

Aseveró al respecto que "si nosotros atinamos a definirnos como corresponde para ser esa gran fuerza transformadora de la Argentina, que respete al hombre en su libertad esencial, que busque la manera de superar las estructuras del privilegio y del atraso que van juntas siempre, pero en el marco del estado de derecho, del imperio de la ley de la división de poderes; si convocamos a todos, de cualquier lado que vengan sin preguntarles de dónde vienen, sin regalar historia que todos los que en su momento fueron radicales se incorporen nuevamente al radicalismo; si logramos convocar a todos para hacer este gran movimiento nacional, sin lugar a dudas la Unión Cívica Radical va a poder dar una respuesta a este desafío que en bloque le está haciendo también su historia", dictaminó.

Por lo demás, estimó que "todo el mundo nos está mirando, todo el mundo está comprendiendo que durante una etapa, por lo menos, corresponde que este partido de la moral argentina gobierne a nuestro país en un momento en que vive una extravagante inmoralidad y se ha enseñoreado en él la corrupción más importante que haya habido desde 1810 hasta la fecha".

"Este partido —concluyó— con el esfuerzo de todos ustedes será el próximo gobierno constitucional de la República Argentina".

¿UNA MODERACION TACTICA?

Es coincidencia casi generalizada que Raúl Alfonsín se ubicó en los últimos meses en una posición perceptiblemente más moderada que la que lo distinguía tiempo atrás en el seno del radicalismo y aún fuera de ese acotado perímetro.

El caudillo de Chascomús, a quien alguna vez se lo llamó "el Miterrand argentino", se viene cuidando de incurrir en irritativos desbordes verbales aunque ello no comporte, necesariamente, un cambio o un abandono de sus ideas.

Lo cierto es que, de pronto, Raúl Alfonsín aparece como esbozando un proyecto totalizador, capaz de superar los duros enfrentamientos entre su Movimiento de Renovación y Cambio y la balbinista Línea Nacional tras un transparente objetivo: alcanzar la candidatura presidencial eludiendo los escollos que presupone la "interna".

A pesar, es cierto, que las últimas actitudes de, entre otros, César García del Puente y Fernando de la Rúa hagan tambalear un proyecto que, no mucho tiempo atrás, deslizara el propio Alfonsín ante un camaleonístico programa televisivo metropolitano y eso sin contar a Antonio Tróccoli; el otro presidenciable.

En el marco de ese hipotético proyecto resulta inocultable que el jefe de Renovación y Cambio ha variado de táctica desde las memorables atropelladas que se prodigara con Contín al discutirse la integración de la cúpula del Comité Nacional.

Ahora, su bandera no es la de la oposición —quizás porque piense que por razones numéricas la oposición son sus adversarios— sino la de la unidad radical.

Eso en cuanto al frente interno. En el externo, las cosas no son sustancialmente diferentes.

Alfonsín, se sabe, era uno de los precandidatos que más escozores provocaba en la sensible epidermis militar, razón por la cual no es aventurado suponer un cambio de táctica oportuno.

Ya está visto que al gobierno le disgusta enormemente que lo amenacen con cuentas pendientes. Sobre todo en el caso de la lucha antisubversiva que, como se reitera casi a diario, no admite revisiones de ninguna especie para el polo castrense.

Político ducho como es, el dirigente bonaerense no pondrá de su parte ninguna frase que signifique una provocación a los militares. No es, precisamente, Vicente Leonidas Saadi, el político catamarqueño que ya ha dicho que no vacilará en propulsar una rendición de cuentas total.

En fin, lo que la calle política discute es si Raúl Alfonsín ha descargado algo de sus alforjas para llegar a la presidencia o si, en cambio, se ha moderado tácticamente para no agregar más de las piedras que tiene al infructuoso camino que lleva a los comicios.

Por lo pronto, Alfonsín asegura que no representa a la izquierda radical porque ella sencillamente no existe; a pesar de que ese concepto implique dos riesgos: desilusionar a un sector de sus bases juveniles y, paralelamente, ensanchar por omisión el terreno disponible de Luis León.

SITUACION NACIONAL

UNA OBRA MAESTRA DEL TERROR EN LA ESCENA NACIONAL

No hace falta ser un adivino o un descifrador de misterios, para interpretar el sentido de los amenazantes signos que oscurecieron el país en los últimos tiempos. El retorno de la muerte y la inseguridad al primer plano de la expectativa pública (no era objetivo del Proceso militar eliminar el terrorismo?), las alarmantes cifras de inflación, las amenazas de medidas de fuerza, los oscuros agoreros que presagian desastres, componen el escenario clásico de las etapas de desestabilización.

El gobierno del Gral. Bignone (cuyo equilibrio puede decirse que dependió por algunos momentos del tino, la capacidad profesional y condición humana de un comisario de la Policía Federal) atravesó sin magulladuras el terreno minado de las manifestaciones por la paz realizada, debiendo zambullirse de inmediato en aguas profundas y peligrosas.

De un lado, el ministro de economía, Jorge Wehbe, debió dar a publicidad las cifras del aumento del costo de la vida en septiembre. El mes de la primavera vio florecer los precios a un promedio del 17 por ciento y, como si la mera noticia no fuese ya suficientemente amarga, el ingeniero Alvaro Alsogaray y otros "músicos" de la banda estable del monetarismo solfearon un requiem para Wehbe y para el gobierno: es el acabóse, el precipicio, la ruina (prometió el hombre de los inviernos con estilo de vísperas).

Al unísono, los empresarios de la industria frigorífica iniciaron (y tienen sus buenas razones, eso si) un Lock out, mientras el jefe de los empresarios criollos (Jackes Hirsch) sumaba los esfuerzos del Movimiento Industrial Nacional (de filosofía desarrollista) y declaraba desde la UIA el estado de emergencia del empresariado: un cacareo desafiante que anuncia medidas de fuerza más audaces.

La "compañía de asesinos anónimos" (¿lo son?) que no fue barrida ni siquiera por la ola de quiebras que desataron Martínez de Hoz y sus sucesores, depositó en pleno Palermo Chico, a pasos del Registro Nacional de Armas y del Comando de Arsenales del Ejército, el cuerpo muerto del secuestrado publicista Marcelo Dupont. La provocación contra el gobierno, la ciudadanía y contra la frágil arquitectura de la transición hacia la democracia (¿y contra quién más?), quedaba en siniestra evidencia.

Lo cierto es que el gobierno del General Bignone no está haciendo mucho más que recibir malas noticias, esquivar mandobles y transitar con prudencia algunas veredas traicioneras. Y eso NO ALCANZA para recorrer con suerte todos los meses que faltan hasta 1984. El gobierno gobierna poco y ni siquiera toma la iniciativa que le solicitan (todos a una) los partidos de todos colores: adelantar los comicios, o al menos (¡por Dios!) PONERLES UNA FECHA!. Si los partidos se han vuelto así de moderados que apenas si reclaman tan poca cosa, el gobierno se ha encogido tanto que ni siquiera parece estar en condiciones de resolver esa minucia.

Y mientras tanto, con partidos y Fuerzas Armadas mirando el ombligo de sus internas y el gobierno anunciando altos porcentajes de inflación en lugar de fechas de sufragio, los preparadores del golpe, sueñan con hacer su agosto en pleno octubre.

LEY ELECTORAL

Más que otra preocupación de este mundo, los planificadores oficiales debaten por el momento la futura ley electoral: un tema tan urgente, como el replantear se cualquier disquisición bizantina (por ej.: el sexo de los ángeles), en medio de un incendio incontrolable. Es que los estrategas (como claramente lo muestran las guerras, Malvinas incluidas), siempre se adelantan, de una forma u otra, a su tiempo: prefieren pensar en el cuarto paso antes de dar el primero. Es una práctica muy difícil y generadora de chichones, pero el alpinismo y la caza submarina no son menos riesgosas y también tienen muchos cultores.

En fin, ¿cuál es la cuestión que debe resolverse con la ley electoral?. Antes que nada, si el actual poder prefiere el régimen de mayoría y minoría que tradicionalmente impone la ley Sáenz Peña o si, por el contrario se inclina por la representación proporcional.

Si no ocurre como con el estatuto de los partidos y esta vez los políticos son consultados, las opiniones sobre la ley electoral se dividirán más o menos así: los movimientos más vigorosos o más seguros de sus fuerzas (el Peronismo y la UCR) querrán la fórmula clásica de Sáenz Peña, y los partidos chicos, en cambio votarán por la representación proporcional que siempre deja abierta la chance de alguna banquilla en el congreso.

¿Por cuál criterio se volcarán los militares?. Sencillamente no lo saben, porque todavía no hay unanimidad sobre los objetivos. En primer lugar podría decirse que si se busca alentar un gobierno democrático fuerte, se eligirá la ley Sáenz Peña, que asegura al Presidente un Congreso adicto, que no bloqueará sus leyes (como le ocurriera al Dr. Illia durante su mandato). Si, en cambio, se prefiere dificultar la tarea al titular constitucional de la Casa Rosada y relativizar su poder, se preferirá la fórmula proporcional, que atomiza los mandatos. Los cálculos proyectivos que se hacen en gabinetes oficiales, profetizan un marcado equilibrio en los dos primeros partidos, sin que ninguno alcance la mayoría absoluta: en estas condiciones, con el régimen proporcional el ejecutivo estaría en minoría en el Parlamento. Algunos "ilustrados" que son consultados por el gobierno de Bignone, han propuesto variantes inteligentes. En el caso del Dr. Julio Oyhanarte, quien habría aconsejado una fórmula que reúne virtudes de la ley Sáenz Peña y de la proporcionalidad. El propone que al partido triunfante se le atribuyan un porcentaje de legisladores que le permita la mayoría en las cámaras y que los parlamentarios restantes sean adjudicados de la repartición proporcional. Esto favorecería la pluralidad de matices en las cámaras sin restar posibilidades al gobierno.



DUPONT

Pero quizás Oyhanarte haya complicado con su nueva variante a los ya ajetreadas planificadores oficiales. Estos están ya suficientemente complicados con sus dilemas y sus indecisiones. Un problema asociado que los desvela es el siguiente: el régimen que se elija para la conformación de la Cámara de Diputados reglará también la Constitución del Colegio Electoral (debe recordarse que la próxima elección es INDIRECTA: son los electores los que deciden la fórmula presidencial). También aquí el oficialismo debe saber qué busca. Una fantasía que sigue ensoñando es la posibilidad de que una combinación en el Colegio Electoral permita la designación de un candidato de transición, un tapado, un hombre para la concertación. Esa hipótesis no está (según algunos) al margen de la Constitución, aunque sí de las prácticas normales del país. Pero de cualquier forma, para dejar abierta la puerta a esa eventualidad habría que decidirse por la fórmula proporcional, ya que por el sistema de mayoría y minoría, el ganador por definición no necesita buscar apoyos y negociar acuerdos, pues cuenta con fuerza propia en el Colegio Electoral.

De tal modo, los partidos pequeños que en estos días protestan y reclaman por el régimen proporcional actúan además, como abogados de intereses de terceros. Estos son los dilemas que tratan de resolver los estrategas gubernamentales. Aunque en una de esas, los tácticos no llegan a tiempo para aplicar las soluciones.

En la última reunión de la Multipartidaria, los componentes del alicaído pentágono político se pusieron de acuerdo en reclamar al poder que los consulte antes de tomar decisiones sobre leyes electorales, aunque no reparan demasiado en que los consejos que ellos trasmitirán serán contradictorios. En efecto: mientras el justicialismo y los radicales recomendarán el régimen de Sáenz Peña, algunos de sus socios (Intransigentes, MID, Democristianos) considerarán que aquél es un egoista criterio de hermanos mayores.

En lo que sí están de acuerdo, y así lo manifestaron, es en adelantar los comicios lo antes posible. También están unidos en la voluntad de llegar a acuerdos, para no echar leña a los fuegos que ya queman las cortinas del poder. Una forma tácita de demostrarlo fue la ausencia de los líderes de los cinco nucleamientos en la Marcha por la vida.

Cuando un colega requirió a Bittel por los motivos de su no participación en la demostración, el escribano chaqueño se limitó a decir: "Hay que sellar la paz". Esa coincidente abstención de la primera línea de los partidos en la Marcha, (hasta Raúl Alfonsín "tenía otros compromisos") ¿Había sido producto de una CONCERTACION con los colaboradores del Gral. Bignone? DICEN QUE SI!.

En todo caso, tales muestras (convenidas o espontáneas) de buena voluntad demuestran que los políticos están dispuestos a llegar a "ciertos compromisos" de no muy claros límites, con la consiguiente contrapartida de los militares. Tanta es esa voluntad de no cortarse solos y de arribar a una concertación con el poder militar, que los que muchos imputan a la Multipartidaria es que no haya ocupado los espacios que dejó vacíos el Proceso después de las Malnas, contribuyendo de ese modo a que dichos huecos sean llenados hoy neurótica, frenéticamente, por un poder que pide más de lo que está en fuerza para imponer sensatamente. Esa timidez no ayudó al acuerdo posible: lo complicó (argumentaba un joven dirigente radical), porque ahora los militares se ha reunificado formalmente, sin darse cuenta que están débiles como para adoptar posturas exigentes de dos años atrás.

LA ECONOMIA

En estos momentos de la gestión económica, los métodos puestos en vigencia para tratar de revertir situaciones, muchas de ellas altamente irritantes, han logrado resultados muy escasos. El resultado en el largo plazo no lo conocemos. Sí es posible visualizar los propósitos perseguidos por Wehbe en el corto plazo. Para calmar las tensiones sociales se recurre a una indexación de sueldos y salarios. Para que ello no redunde en un desboque inflacionario se pretende morigerar su impacto mediante el control de precios. Como la reactivación por la vía privada dependía en primer lugar de las exportaciones es lógico que iría lentamente

Debido a ello se lanza el plan de obras públicas (Keynes, dicen algunos) con el que se pretende lograr un doble resultado: la movilización de determinadas industrias básicas y la disminución de los índices de desempleo. Por supuesto, todo está rodeado de incongruencias y de metas a alcanzar que provocarán efectos e interacciones incompatibles unas con otras.

Los empresarios que apoyaron la reforma del sistema financiero de fines de junio comienzan a ver que la "primavera de Praga" ha terminado. No están dispuestos a acompañar al gobierno en el control de los precios, por lo que las relaciones con el ministro de economía son muy tirantes y hasta desafiantes. Por su parte, los trabajadores ven que los aumentos de ingresos se ven licuados antes que les rindan. Como el lapso que transcurre entre su vigencia hasta que los cobran oscila en los 35 días, comprueban que la famosa carrera entre salarios y precios, como siempre, son estos últimos los triunfadores.

Todo este panorama, ya analizado la semana anterior cierra el marco a un macabro panorama nacional, cuyo desenlace no resulta venturoso ni previsible, al menos por ahora.

Por víctor Lembeye

MOIR
calzados
CALIDAD Y ELEGANCIA

CALZADOS
*PARA TI
*RICARDO GARCIA

BOUTIQUE
CAMISAS
PULLOVERS
CAMPERAS
MARROQUINERIA "VIAGGIO"

15 de Septiembre 41 Rawson

UD. Y LA POLITICA

Por Caldén Rojo

EL RADICALISMO

El acontecimiento político más trascendente de los últimos siete días le correspondió sin lugar a dudas a la Unión Cívica Radical que presentó ante sendas asambleas populares realizadas en Trelew y Puerto Madryn a RAUL ALFONSIN, conductor de la corriente interna "Renovación y Cambio" que ha lanzado ya su candidatura a la más alta dignidad nacional: la Presidencia de la Nación. Como obedeciendo a un plan sutilmente deliberado ALFONSIN ofreció la imagen del candidato del radicalismo que salió a rastrillar dividendos fuera de las fronteras partidarias. Esta apariencia está desvinculada a su contenido real. Como se sabe el radicalismo contiene en su seno caudaloso otras corrientes —la denominada "Nacional"— cuya jefatura ejerció el Dr. Ricardo Balbín hasta el día de su fallecimiento y que es la que mantiene el gobierno partidario, y hay una tercera vertiente que lidera el chaqueño LEON, que también estaría dispuesto a postular su candidatura. Estas corrientes todavía no han librado la batalla interna. En esas condiciones los radicales no inscriptos en el alfonsinismo —por razones de ponderación política— debieron tragarse el sapo de una presentación que se exhibió como una expresión totalizadora.

Una encuesta hecha a ojo de buen cubero —sin ninguna rigurosidad científica— nos lleva a afirmar que el mensaje de RAUL ALFONSIN fue del agrado de la mayoría de los asistentes a los actos, entre los que se contó una mayoría extrapartidaria.

Algunos opinaron en cambio que la presentación de un político que aspira a ocupar la Presidencia de la Nación debe necesariamente ofrecer primero, un claro diagnóstico de la realidad nacional, jerarquizando los problemas que la dominan y definir, después, los grandes objetivos que se propone, explicando con precisión cuáles serán los pasos a dar para alcanzarlos, requisitos que Alfonsín no cumplió en la medida esperada. Por ejemplo: se le objeta —como líder renovador— la apelación a viejas recetas fallidas como suficientes para cubrir las exigencias de la deuda externa: la ampliación de las fronteras agropecuarias y la reactivación de la pequeña y mediana minería y la industria mediana. En síntesis, se esperaba una propuesta más revolucionaria, sobre todo desde los sectores juveniles en los que el dirigente radical logró apoyos manifiestos.

****

MASSERISTAS Y PERONISTAS

Las huestes del almirante Emilio Massera han vuelto a la pedana política pese al deterioro natural a la que fuera sometido su fundador a raíz de las acusaciones que formulara JUAN ALEMANN, vinculándolo con el asesinato de Elena Holmberg, reforzadas por el diplomático GREGORIO DUPONT, que alcanzó niveles de escándalo histórico, con el posterior asesinato de MARCELO DUPONT. Es de rigor, que cualquiera sea el resultado de las investigaciones que se realizan para esclarecer esta vergüenza nacional, la imagen política de Massera no podrá superar una enanización que está en plena actividad y que no tiene precedentes en la historia política del país.

No obstante esas grandes dificultades, los masseristas de Puerto Madryn han sacado fuerza de los talones y han vuelto al ruedo para enfrentar con HECTOR GOMEZ SAA, secretario local de la Democracia Social de la ciudad balnearia, a la representación local del PARTIDO JUSTICIALISTA que ha objetado la oportunidad de la puesta en marcha de la pavimentación de cincuenta y tres cuadras en la ciudad, exhortando a los frentistas a inscribirse en el Registro de Oposición a la obra abierto por la Municipalidad. El criterio peronista es que las autoridades deben limitarse al cumplimiento de los actos conservatorios de la Administración Pública y abstenerse de poner en movimiento nuevos proyectos cuya realización pueda generar compromisos financieros que se trasladen al próximo gobierno constitucional.

Los demócratas sociales se oponen a cruzarse de brazos durante dieciocho meses que nos separan de la fecha incierta en que cambiarán de mano las riendas del poder, frente a una serie de acontecimientos que cada día crean más dudas sobre la prometida vuelta al estado de derecho.

Por cuerdas separadas ha tomado estado público un documento refrendado por FRANCISCO HUELIN enfrentando al ex diputado nacional peronista PEDRO NICOLAS MARTINEZ, incorporado a la dirigencia del movimiento masserista. Al cruce salió el ex compañero de bancada de "CUQUI" MARTINEZ, señalando la necesidad de que los problemas internos deben ser ventilados en la intimidad del movimiento, sin fijar posiciones en el enfrentamiento. Veremos que pasa...

****

JORGE ZANNIELLO

Especialmente invitado por la Cámara de Comercio de Puerto Madryn se encuentra entre nosotros el ingeniero JORGE ZANNIELLO, miembro del Comité Nacional del Movimiento de Integración y Desarrollo, especialista en Economía Política de frondosos antecedentes científicos acumulados dentro y fuera del país, para dictar una conferencia sobre la actual situación del país. La inquieta cámara empresaria de Puerto Madryn cumple con esta visita otra etapa de su programa de ofrecer tribuna a figuras caracterizadas del país con el propósito de enriquecer sus posibilidades de acción a través de un verdadero curso de esclarecimiento sobre problemas naturalmente emparentados con el destino regional.

La visita de Zanniello —obviamente— no fue desperdiciada por los desarrollistas locales. Ayer, el dirigente nacional hizo una prolija exposición sobre el modelo estructural de la economía argentina fundado en forma principal en la producción agropecuaria señalando sus deficiencias originarias ahondadas sistemáticamente desde 1976 hasta hoy y con propósitos manifiestos de prolongarse hasta 1984. Zanniello mostró a su auditorio midista —con pizarrón y tiza en mano— cuál es la instrumentación del cambio propuesto por el desarrollismo que, dijo— cuenta con la coincidencia de todas las franjas sectoriales del país, especialmente consultadas antes de la elaboración del programa elaborado por la Multipartidaria Nacional.

ZANNIELLO —antes de partir para Puerto Madryn— disertará ante la dirigencia del MID sobre la estrategia partidaria. Los anticipos debemos buscarlos en las declaraciones recientes de Frondizi, resuelto a fortificar el movimiento para darle mayor impulso en su gravitación nacional. El último documento del desarrollismo también puede ser una buena fuente sobre los temas que serán abordados esta tarde.

****

MARTHA MERCADER

La autora de la exitosa novela "JUANA MANUELA MUCHA MUJER", que recrea la imagen de Juana Gorriti, una patricia que surge de la historia como enamorada, esposa, madre de hijos legítimos y naturales, divorciada, maestra, escritora y viajera por tres países dominados por las contiendas de "los hombres". Así reza la contratapa del libro. Es de recordar que la señora Gorriti también dejó un libro de Cocina Ecléctica, armado con recetas facilitadas por sus amigas.

Martha Mercader llegó a Trelew —después de promover en la Capital Federal un acto femenino tendiente a exaltar la figura política de CHUPETE DE LA RUA, como candidato mimado de las mujeres porteñas, candidatura que cuenta con apoyos en la línea nacional del radicalismo. Martha Mercader desciende de una vieja e ilustre familia que ha dado al partido de Alem sobresalientes dirigentes: Emir, Amilcar, Carlos y Néstor, todos fueron militantes de la línea Irigoyenista.

Martha disertó en el Teatro Municipal de Arte de Trelew donde reivindicó derechos feministas, casi con un fervor parecido al puesto por Silvina Bullrich a través de toda su obra elaborada con idénticos propósitos. No obstante el mundo marcha hacia el unisex, que enarbola a la pareja como unidad del género humano.

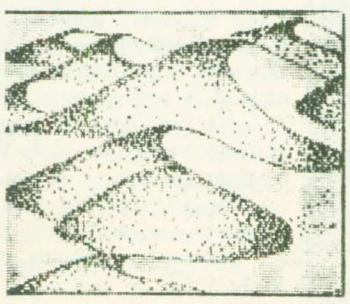

HECTOR OMAR FEBRERO

TRANSPORTES GENERALES
EXPLOTACION YACIMIENTOS DE ARIDOS
ARENA – RIPIO – ZARANDEADOS
TRITURADOS

A. Maiz 345 T.E. 81-617 Rawson

PARA SUS AMOBLAMIENTOS INTEGRALES

ELIJA BIEN Y NO PAGUE MAS...
LA MEJOR ALTERNATIVA ESTA EN

MUEBLERIA ISOLA

FABRICACION Y VENTAS



EUGENIO TELLO Y MICHAEL JONES
GAIMAN (CHUBUT)

ATALAYA DOCENTE

NOTICIAS OFICIALES

* Desde hace más de una década una importante labor educativa cumple la Escuela Provincial Politécnica Nro. 2 "Dr. Guillermo Rawson", establecimiento de la capital del Chubut que ofrece ajóvenes de la zona la posibilidad de cursar las carreras de Construcciones –expidiendo el título de Maestro Mayor de Obras– y Electrónica, obteniendo el título de Técnico Electrónico (Telecomunicaciones).

Para ello la escuela consta de siete departamentos: electrónica, construcciones civiles, actividades prácticas, científico, extraclase, educación física y humanidades, por cuyo intermedio se tiende a la formación integral de los futuros técnicos.

Un dato indicativo del nivel alcanzado por el establecimiento capitalino lo brinda la cantidad de egresados desde su creación, en abril de 1970, señalando que desde entonces se registraron las siguientes promociones: maestro mayor de obras 46, técnicos electromecánicos 2, técnico electrónicos (especialidads telecomunicaciones) 10, armadores y reparadores de radio y televisión 4 y mecánico de automotores 10, contando en la actualidad con 242 alumnos de los cuales 188 son varones y 54 mujeres.

La enseñanza se imparte organizada en dos ciclos de tres años cada uno: un ciclo común a las dos carreras y un ciclo superior de especialización.

Mientras se construye la nueva sede de la escuela, en la intersección de las avenidas Antártida Argentina y 25 de Mayo, las actividades se desarrollan en los locales de Belgrano y Gregorio Mayo; Moreno y Lewis Jones donde funcionan los talleres y en dependencias de la escuela primaria Nro. 20.

* Para la semana próxima se espera la visita a la zona, de los integrantes del Coro de la Universidad Católica de Córdoba, cuya presencia se hará efectiva gracias al esfuerzo del Secretariado de Promoción del Vicerectorado de Desarrollo de la mencionada universidad, de la Municipalidad de Rawson y de parte de los integrantes del coro estable municipal capitalino, quienes prestarán alojamiento a los visitantes durante su estada en la provincia.

Integrarán la delegación cuarenta personas, quienes ofrecerán un concierto coral en la sala del Cine Teatro Municipal Rawson, el jueves 21 del corriente.

Además, se presentarán en la edición 1982 del Eistedvod a cumplirse en Trelew.

* Estuvieron en San Carlos de Bariloche los ingenieros Alfo López Guidi y Eduardo Enrichi del Centro de Investigaciones Forestales de la Universidad Nacional de la Patagonia a efectos de participar de la reunión convocada por la subsecretaría de Estado de Ciencia y Tecnología, representada en la oportunidad por el doctor Sadi Ubaldo Rifé, director desprogramación de la mencionada cartera y los asesore Carlos Ruter y Wilfredo Barret.

Así tambiéns estuvieron presentes representantes de la Universidad del Comahue; Facultad de Economía de la ciudad de Buenos Aires; Parques Nacionales; IFONA; INTA; CONYCET y de las provincias de Río Negro y Neuquén y Territorio Nacional de la Tierra del Fuego.

En el transcurso de la reunión se establecieron las líneas prioritarias sobre las cuales tendrán lugar las actividades de investigación científica y tecnológica del sector de la región patagónica.

En Esquel:

Por otra parte y en compañía de directivos del CIF los doctores Rifé, Barret y Ruter se trasladaron a Esquel donde fueron informados "in situ" sobre el desarrollo de planes de investigación que se realizan en la zona, visitando también las estaciones Experimentales de Esquel y Trevelin.

* En emotiva ceremonia, tuvo lugar en la escuela provincial secundaria Agrotécnica Nro. 5 de Trevelin la donación, por parte de Casa Foto Stuttgart, de una bandera de ceremonias.

El acto contó con la presencia del intendente de Trevelin, señor Ronald Williams, el comisionado del Area de Frontera Corcovado señor Carlos De Bernardi; el supervisor zonal de la Dirección Provincial de Educación Media y Superior, profesor Omar Sánchez; el director de la Escuela Nro. 5, señor Randall Rowlands, representantes de las fuerzas vivas locales y abanderados y escoltas de establecimientos educacionales de la zona.

La entrada y ubicación de la bandera de ceremonia que durante ocho años fue el símbolo nacional de la escuela, dio inicio al acto, tras lo cual se hizo presente la flamante enseña portada por abanderados y escoltas suplentes.

Posteriormente la nueva bandera fue bendecida por el Pbro. Víctor Amartino, escuchándoses luego emotivas palabras del donante, señor Marcelo Führ.

Asimismo, hizo lo propio el director del establecimiento, Randall Rowland

AGENDA MINISTERIAL

Sr. Ministro: no se olvide:

1) **Solucionar el problema de la jubilación de los docentes primarios que pasaron de nación a Provincia.**
2) **Un régimen de licencia para los docentes de Enseñanza Media y Superior, que puede ser el de la Nación hasta que se confeccione el propio (algo hay en Asesoría Legal).**
3) **El Decreto de titularización de profesores desEnseñanza Media y Superior para este año.**
4) **El proyecto de la Residencia u Hogar para alumnos en nuestra ciudad.**
5) **La equiparación de los cargos docentes secundarios con los de la Nación.**
6) **La construcción de la Escuela Primaria para el barrio "Islas Malvinas" de Rawson.**
7) **¿Qué ocurrió con el proyecto EMER?**
8) **El llamado a licitación de la Esc. de Magisterio de Trelew.**

PARA TENER EN CUENTA:

Ha llegado hasta nuestra redacción el texto de Antonio Caponetto titulado "PEDAGOGIA Y EDUCACION". En este libro el autor expresa que el pensamiento moderno es un "puro intento matemático formulístico por apoderarse e instrumentar la realidad". Consecuentemente, el hombre ha perdido la posibilidad de develar y desentrañar los misterios del ser. Atrapado en las redes del utilitarismo ya no posee la capacidad de contemplar la realidad.

Este libro trata precisamente de la muerte de la contemplación en la Escuela moderna; verdadera deshumanización de uno de los ámbitos más profundamente humano. El problema se plantea y se resuelve entonces, desde sus raíces más hondas. La crisis educacional que hoy muchos reconocen no es una mera cuestión de métodos, textos o programas, sino de pérdida y desdibujamiento de la auténtica naturaleza de la escolaridad.

Es esta una obra especulativa y polémica. El tema en sí mismo entabla polémica con todos aquellos que de alguna manera conciente o inconciente intentan destruir el ser íntimo, recóndito del hombre, negándole su posiblidad de trascendencia, y que han proyectado esa desintegración a la escúela, quebrando su verdadera identidad y su misión especialísima que es el cuidado y el cultivo del alma.

A la luz de esta idea central, se analizan las distintas corrientes pedagógicas a través de la historia, con especial dedicación a aquellas que dominan el panorama contemporáneo, y es aquí, cuando se ponen e descubierto los errores y riesgos de ciertas posturas predominantes como las de Piaget, Bloom o Skiner. En tal sentido, PEDAGOGIA Y EDUCACION desmonta antiguas y nuevas falacias que han convertido a la educación en un campo propicio para la siembra de pensamientos y prácticas revolucionarias.

Pero el libro nos propone además una teoría educativa, una alternativa válida y posible que, sin desconocer lo positivo que puedan tener los actuales aportes, se funda principalmente en el marco y el orden del pensamiento clásico, que, en tanto clásico, es intemporal, respetuoso y reverente de la realidad del hombre.

"Rehabilitación de la vida contemplativa y práctica de la Pedagogía de los Arquetipos; en esto podría sintetizarse nuestra propuesta" , escribe A. Caponetto. El lector podrá comprobar la urgencia y la conveniencia de concretar esta propuesta. Cruz y Fierro Editores. Colección Ensayos Doctrinarios.

NECESIDAD DE UNA LEGISLACION JUSTA PARA LOS DOCENTES MEDIOS PROVINCIALES

Una semana relativamente tranquila, en cuanto a noticias de interés para los docentes, fue la que hemos pasado. Algo para destacar fue la llegada de las planillas de pago de la equiparación de los haberes nacionales, para los profesores de enseñanza media, pero la transferencia de fondos para el pago de los mismos,no apareció. Creemos que para el principio de la semana que se inicia se harán efectivos. Lo que preocupa, por lo reiterado, son las demoras en los pagos de docentes, ya lo hemos recalcado en estas dos ùltimas semanas y aún no tiene una solución definitiva.

Sabemos que la comisión de legislación docente continúa ocupada en la elaboración del proyecto correspondiente; esperamos contar prontamente con noticias satisfactorias, y sobre todo alentadoras, para los docentes medios provinciales, puesto que cada día se hace más necesaria su aplicación. Un ejemplo es la contradicción existente entre lo que la legislación actual dice y lo que opina, personalmente, el que tiene a cargo la parte administrativa, con respecto a la presentación de las carpetas médicas de los que dependen de DEMYS. Además, es llamativo, la ligereza con que tratan al personal docente los auxiliares de la educación. Esta gente debe tener siempre en cuenta que cualquier profesor ocupa una jerarquía mayor a la de ellos y por lo tanto le deben no solamente el respeto personal sino también por la función que desempeñan.

Una noticia alentadora, es que se continúa estudiando la equiparación de los cargos docentes provinciales con los nacionales. Podemos anticipar que el trabajo se encuentra en una de sus últimas etapas, y quizás la semana que se inicia tengamos noticias mas concretas.

El famoso proyecto EMETA poco a poco está volviendo a ser una realidad (recordemos que es un trabajo elaborado por la provincia, para equipar tres escuelas agropecuarias en el territorio) . Ya la semana anterior habíamos dado la primicia.

Algo digno de destacar en la parte primaria es la eficacia con que trabaja el sector de arquitectura del Consejo Provincial de Educación, prueba de ello es la satisfacción del intendente de Telsen, cuando manifestó que se había considerado el llamdo a licitación pública para la construcción de la primera etapa del albergue de la escuela Nro. 95 correspondiente a su localidad, y a la que asisten aproximadamente cien alumnos. Muy bien, arquitecto Migliachio, por su trabajo silencioso, pero efectivo, procurando siempre que la provincia cuente con edificios apropiados para el ejercicio de la docencia, y sobre todo adaptadas a las necesidades que el medio requiere.

Otro tema para tener en cuenta, en los que a arquitectura escolar se refiere, es que estarían muy adelantadas las gestiones para que se prolongue el salón de actos de la Escuela Politécnica de Rawson, actualmente en construcción, para transformarlo en gimnasio cubierto. Muy necesario, si se considera que la citada escuela, forma parte de un complejo educativo conjuntamente con la Escuela Primaria Nro 20. Creemos que es una medida más que acertada hacerlo, para bien de la población estudiantil, ya que debemos tener en cuenta los rigores climáticos de la región que no permiten, en general, la práctica de deportes y recreación al aire libre. Muy bien, Sra. Norma de Carbajo y Sr. Regente Francisco Gélvez, por ocuparse personalmente para que se resuelva satisfactoriamente el problema planteado.

En el nivel universitario, prosiguen las incertidumbres y se ha visto a más de un Encargado de Departamento, deambular por los claustros sin tener un lugar fijo para desarrollar su actividad. Por otra parte se anunció la posible visita del ministro de Educación de la Nación, Cdor. Cayetano Licciardo, para fines del corriente mes a Comodoro Rivadavia. El motivo principal sería inaugurar algunas de las actividades previstas por la Universidad de la Patagonia, aunque se especula que no sería muy difícil que se traten temas que hacen a la marcha de esa Alta Casa de Estudios. Recordemos las últimas renuncias que conmocionaron el ámbito universitario, y que serían, tal vez, motivo de un exhaustivo análisis. También se comenta una posible visita del Cdor. Licciardo a nuestra ciudad capital. Actualmente el ministro de Educación se encuentra participando de la decimotercera Reunión del Consejo Interamericano para la Educación, Ciencia y Cultura, que se lleva a cabo en Washingon, E.E. U.U. Algo que nos honra es su desiganción como uno de los vicepresidentes de la citada reunión. Sus pares de Barbados y Nicaragua, Billie Miller y Carlos Tullermann, comparten con Licciardo la triple designación.

EL PERONISMO DE RAWSON SE DEFINE

La Unidad Básica del peronismo de Rawson alumbró sobre el fin de semana su primer documento público.

El justicialismo local define en el pronunciamiento cuál será su metodología de acción mientras que, paralelamente, define sus objetivos.

El documento del peronismo local expresa textualmente:

La Unidad Básica de Rawson nace ante una necesidad que tenemos los compañeros peronistas de aglutinarnos y poner en marcha el ideario de Perón a través de la Doctrina Justicialista. Es por eso que sintiendo todavía hoy en nuestros oídos las palabras de nuestro conductor cuando manifiesta que su único heredero será el pueblo, tratamos por todos los medios de hacerlo realidad y se comienza a trabajar sin conducción determinada, haciéndose la voluntad de todos los peronistas de Rawson. Queremos en este Documento dejar establecido realmente cuáles serán las reglas de juego; entendemos que en la determinación final serán las expresadas por las bases, que sean ellas las que elijan su conducción a través del voto en las elecciones internas, las que deben ser cristalinas y puras. Sabemos que esta Unidad Básica debe cumplir entre otros, tres roles preponderantes, en primer lugar como misión fundamental desarrollar y mantener al día la Doctrina, en segundo término darla a conocer y unificarla en el pueblo Peronista y en tercer lugar ir poniendo su colaboración permanente hasta desarrollar los detalles de esa Doctrina. Los cuadros Peronistas deben ser cubiertos no solamente con hombres que trabajen para nuestro Movimiento, sino que también deben ser predicadores de nuestra Doctrina. Hoy que nuestro país está detenido en manos de una oligarquía entregada al extranjero, para su explotación, y todo lo que está detenido, envejece y muere, entendemos que debemos trabajar para sacar al País del letargo en que está. Sin las conquistas económicas, las conquistas sociales desaparecen rápidamente y no pueden subsistir, como lo prueba la historia de todos los tiempos y de todos los pueblos. No queremos la política liberal de antes, donde el que tenía era todo, y el que no tenía no era nada, queremos una justicia social, sin preferencias para nadie.

La política no es para nosotros un fin, sino sólo el medio para el bien de la Patria, que es la felicidad de sus hijos y la grandeza nacional.

Nuestro primer paso es la reafiliación dispuesta por el nuevo estatuto de los partidos políticos, queremos y debemos hacerla lo más amplia posible ya que todos los peronistas tienen el derecho adquirido de elegir y ser elegidos en las elecciones internas como así de poder participar en cargos electorales.

Debemos construir un partido fuerte tanto cualitativa como cuantitativamente porque de él deben salir las personas leales y honestas para desempeñarse dentro de los cuadros peronistas.

Convocamos a formar grupos de trabajo que tomando como base la doctrina desarrollarán las que deban ser las distintas soluciones políticas tanto en el orden comunal como en la problemática provincial e insertar las necesidades del Chubut en el orden Nacional.

Invitamos a la Juventud a participar activamente dentro de nuestro movimiento, en busca de poder desarrollar entre todos las ideas dejadas por nuestro líder en beneficio de una leal justicia social.

Queremos que esta Unidad Básica sea realmente la casa Peronista de la ciudad de Rawson para que todos juntos hagamos real la patria Justa, libre y soberana con que los peronistas soñamos.

SE PREPARA LA LEGISLATURA

En un plazo prudencial comenzará el proceso de restitución de la Legislatura Provincial a sus legítimos poseedores, anunaciaron a EL REGIONAL fuentes del ministerio de Gobierno.

En el esporádico "recinto de leyes" funcionan actualmente la Subsecretaría de Educación y Cultura y la Fiscalía Administrativa, como se sabe.

Para dejar expedito el camino a los próximos legisladores, el gobierno provincial decidió trasladar a la Subsecretaría al edificio que, antes de la provincialización de los servicios, ocupaba la empresa Obras Públicas de la Nación.

El traslado se producirá una vez que culminen los trabajos de refacción en el edificio, según puntualizaron calificados voceros de la subsecretaría.

Entre tanto, aún es incierto el destino de la Fiscalía.

RESPUESTA

La iniciativa gubernamental viene a responder a una serie de inquietudes de la comunidad sobre la reubicación de los organismos citados.

Tales inquietudes, por otra parte, estaban revestidas de toques económicos, ya que en algún momento se pensó que el estado se vería obligado a la construcción de nuevos edificios para terminar con la trashumancia de las dependencias en cuestión.



COMUNICA QUE RECIBIO TODA LA LINEA
DE PRODUCTOS DIETETICOS – SALVADO
GERMEN DE TRIGO – ETC.

25 de Mayo y Castelli T.E. 81-252 RAWSON

CURTALE: NO ESTAMOS CON NINGUNA CORRIENTE INTERNA

El Justicialismo de Rawson no se encolumnará detrás de ninguna de las corrientes que, en Trelew, entraron en una lucha interna que, en momentos determinados, alcanzó contornos despiadados.

Esa postura fue expuesta a EL REGIONAL por Oscar Curtale, uno de los máximos miembros de la Unidad Básica Rawson, en el curso de declaraciones en las cuales enjuició veladamente la particular estructura del peronismo zonal, que hace que Rawon dependa orgánicamente de la Junta Zonal de Trelew.

En primer lugar, negó Curtale que las diferencias que separan entre sí a las agrupaciones "Tercera Posición" y "Primero de Julio" y a ambas, cada una por su lado, con la conducción, partan de bases ideológicas.

En cambio, puntualizó que "Lealtad y Honestidad" encabezada por Domingo Di Pascuale sí presenta perfiles propios al alinearse con el movimiento de "Intransigencia y Movilización" que desde Buenos Aires lidera Vicente Leonidas Saadi con el apoyo de sectores en su momento ligados al llamado "peronismo auténtico".

Las otras agrupaciones, añadió, "todavía no están definidas en cuanto a propuestas concretas dentro del movimiento doctrinariamente hablando".

"Entendemos –adelantó– que no hay una real formación doctrinaria en las tres primeras corrientes, sino que la única es la del compañero Di Pascuale que responde a la línea nacional del compañero Saadi".

"Las otras –agregó– están emparentadas por problemas que, creemos, de aquí a las elecciones internas van a quedar subsanados, allanados y pensamos que se debe llegar a una sola lista dentro del Movimiento Socialista".

RAWSON

Al analizar el problema local, Curtale indicó que Rawson no está con ninguna de las líneas definidas y, en cambio, está con todos los compañeros peronistas".

"Rawson –sostuvo– está dentro de lo posible ya que, nosotros lo manifestamos en un documento, no hay una conducción; la conducción la tienen que dar las bases y ellas darán a sus verdaderos representantes en las elecciones internas. Y ése será el momento en que se definirán las líneas nacionales a seguir, ya que no puede haber un desprendimiento local si no está insertado dentro de lo que es la conducción nacional".

Agregó Curtale que, entre tanto, se comienza a diagramar el plan de afiliaciones para el cual ya se recibieron fichas.

Para esa campaña informó que se convoca a "los compañeros peronistas que se acerquen a la Unidad Básica desde las 18.30 a las 21 todos los días para llenar las fichas de afiliación, porque en estos momentos, como todo el mundo bien sabe, con la sanción del nuevo Estatuto de los Partidos Políticos a ningún partido le quedaron afiliados", acotó.

SITUACION

A juicio del miembro de la Unidad Básica de Rawson en la capital provincial "el peronismo está totalmente unido" aunque admitió que "llegado el momento podrán salir las líneas porque es una cosa natural y si todos quieren la democratización, nosotros entendemos que el partido también se va a democratizar, porque así debe ser, y si salen las líneas se irá a elecciones y una vez que terminen las elecciones internas el que perdió tendrá que apoyar al que ganó y eso es inevitable: nadie va a sacar los pies del plato".

En otro orden, Curtale analizó la estructura orgánica del peronismo de la zona apuntando que "según la Carta Orgánica estamos dentro del departamento Rawson que tiene como cabecera a Trelew".

Ese esquema organizativo a su juicio, presenta algunas debilidades ya que "Rawson no tiene por qué depender de Trelew, en lo más mínimo. Tiene que tomar sus propias determinaciones ya que sus necesidades las conocen los compañeros de Rawson mejor que nadie", según subrayó.

Enfatizó, en ese orden, que "aquí nosotros no conocemos su problemática; como ellos no pueden venir a condicionar nada aquí. Eso es claro y concreto: cada uno en su lugar de origen", puntualizó.



CONFITERIA SUREÑA

TORTAS – MASAS – MERENGUES
POSTRES
SABADOS Y DOMINGOS:
ABIERTO TODO EL DIA

Inmigrantes 286 TRELEW

LA ACTIVIDAD PARTIDARIA

MAS UNIDADES BASICAS

El Partido Justicialista inauguró en el Barrio Planta de Gas de Trelew la Unidad Básica 1ro. de Julio.

Con la presencia de más de un centenar de personas, entre las que se destacaban los principales dirigentes de la corriente interna del Justicialismo "Agrupación 1o. de Julio" que lidera el Sr. César Mc Karthy, se habilitó la nueva sede partidaria.



CESAR MAC KARTHY

Abriendo el acto, hizo uso de la palabra la dirigente juvenil Mirta Sosa quien dijo que "ser peronista es un compromiso que tenemos con el pueblo, un compromiso de llevar adelante los ideales que nos legara la inolvidable compañera Evita".

Hizo una convocatoria a la juventud diciendo: "la lucha por los ideales de la nacionalidad es una obligación de la Juventud. Nuestra doctrina es esencialmente humanista y cristiana".

Terminó su alocución diciendo "no queremos a dirigentes que se escudan en la palabra del Gral. Perón pero desconocen el mandato de las bases".

A continuación habló Antonio Cerón que convocó a los vecinos del barrio, sin distinción de banderas políticas a trabajar para solucionar los graves problemas que padecen, entre otros la falta de agua y a movilizarse para exigir a las autoridades soluciones concretas.

Cerrando el acto habló César Mc Karthy quien dijo que "es motivo de orgullo para la Agrupación Primero de Julio abrir una nueva trinchera de lucha para seguir trabajando por nuestra causa, que es la causa del Gral. Perón y del pueblo argentino".

"Los problemas que tienen los compañeros del Barrio Planta de Gas no tienen solución con las actuales autoridades, que sólo buscan lucrar con el pueblo, sólo se solucionarán cuando en el país, en la provincia y en la ciudad de Trelew haya un gobierno Justicialista", agregó.

"Las Unidades Básicas son puestos de lucha, los trabajadores tienen que aprender a defender sus derechos, el Gral. Perón nos dio los principios esenciales, nos dio la dignidad como pueblo y como hombres, con la esperanza que tenemos en el futuro de la patria, debemos luchar por nuestros derechos, que no son conseciones que nos hacen los gobiernos de turno, sino que nos corresponden por el sólo hecho de vivir en esta Nación", dijo más adelante.

Finalmente expresó que "en las Unidades Básicas debemos trabajar por la organización del Movimiento Justicialista, para que cuando llegue el momento en que los militares se decidan a llamar a elecciones llenemos las urnas de votos peronistas como siempre lo hicimos.

"LEALTAD Y HONESTIDAD"

Por supuesto la corriente interna del Partido Justicialista que lidera José Di Pascuale también habilitó su Unidad Básica en la ciudad de Trelew.

El único orador, fue el propio Di Pascuale quien comenzó diciendo "esto no es una convocatoria más, nos mueve el supremo anhelo de ver todas las esperanzas que tiene el pueblo de la provincia del Chubut".

"Las Fuerzas Armadas han interrumpido más de una vez los gobiernos constitucionales, siempre invocaron como justificación al fracaso del pueblo para gobernarse por sí mismo y construir la democracia. Nunca les vino bien ningún gobierno así fuera frondicista, radical o peronista", añadió.

"Estamos consustanciados con la doctrina del Gral. Perón, una doctrina basada en los principios sociales. Los principios que encarna el General Perón y que siguen vigentes a través de los 37 años que tiene el Movimiento Justicialista, desde aquel 17 de octubre en que el pueblo de la Nación salió a la calle para que liberaran a su líder", dijo después para agregar que "hemos tenido fracasos parciales porque muchas veces nuestros dirigentes no han sabido defender la doctrina. Tenemos que decirlo muy claro, las bases son las que deben elegir a los dirigentes, y los dirigentes deben respetarlas y conducirlas hacia sus objetivos, aunque les cueste la vida", enfatizó después.

"También es grave, pero debemos decir que en la provincia del Chubut no se nota el paso de un gobierno justicialista. La pobreza de nuestros barrios, las necesidades básicas sin cubrir, nos indican que acá no ha habido hasta ahora un gobierno justicialista, aunque hayan estado algunos señores que decían serlo, pero que utilizaron los puestos sólo para enriquecerse", denunció más adelante.

Expresó luego que "desde nuestra provincia debemos desarrollar un programa económico social y político, para terminar hizo hincapié en la ley de hidrocarburos diciendo que "esa ley debe ser derogada por el próximo gobierno cosntitucional, porque es el estatuto del coloniaje interno en que el poder central se lleva la riqueza de la provincia y nos deja sólo las migajas".

DEBATE EN LA UCR

Presidida por los dirigentes Jorge Francisco Chialva y Saturnino Zárate se realizó en el local de la Unión Cívica Radical una charla–debate sobre el papel de las Fuerzas Armadas en el Gobierno Constitucional.

Con la idea fuerza de "las Fuerzas Armadas que tiene el país no son las fuerzas armadas que quería la constitución nacional", los participantes discutieron sobre el papel que les ha cabido a los militares en las distintas etapas de la vida política argentina.

CRITICA EL PERONISMO LA MEDIDA EN CONTRA DE DON OTTO

El Ateneo Justicialista de Trelew hizo público ayer su repudio a la decisión del Ministerio de Servicios y Obras Públicas por la cual se impedirá que la empresa "Transportes Don Otto" continúe prestando servicios entre Comodoro Rivadavia y Buenos Aires.

Con la firma de los dirigentes Jorge Morado, Higinio Cambra y Rodolfo Scavuzzo, la entidad política difundió un comunicado censurando "al centralismo porteño" y anunciando que creará una comisión para analizar el problema del transporte del transporte terrestre entre Chubut y Buenos Aires, en busca de una solución "que sea de total protección de las empresas regionales y a los trabajadores de la zona".

COMUNICADO

El texto del pronunciamiento reza:

Ante la crítica situación en que el centralismo porteño, inserto en un insensible gobierno de facto, ha puesto a una empresa local (Don Otto), y a más de 200 familias patagónicas. El "Ateneo Justicialista" repudia públicamente esta nueva actitud del actual gobierno central que atenta contra las empresas regionales, y por ende de los trabajadores.

Con tal fin, y con el objeto de analizar en profundidad el problema del transporte terrestre, en y desde la Patagonia hacia Buenos Aires, se ha creado una comisión de estudio que implementará a partir del análisis exhaustivo del tema una solución que sea de total protección a las empresas regionales y a los trabajadores de la zona; la que inserta en un futuro programa de gobierno sea realidad en un gobierno popular y nacional.

Firmado: Jorge Morado – Riginio Cambra – Rodolfo Escavuzzo.

SE CREO EN RAWSON EL ATENEO RADICAL

Un grupo de destacados miembros de la Unión Cívica Radical de Rawson constituyó anoche el Ateneo Radical, durante una reunión celebrada en un domicilio particular.

Según fuentes del frupo, anoche se resolvió solicitar autorización a las autoridades partidarias para que el Comité Departamental sea sede del organismo.

El Ateneo, añadieron las fuentes, no se alineará de momento en ninguna de las corrientes internas del radicalismo. Sus metas, se informó, son las de difusión de los principios doctrinarios del radicalismo, la promoción de estudios de los problemas locales y provinciales y el fomento de la afiliación partidaria.

Por otra parte, como ocurriera la semana pasada con Raúl Alfonsín, es propósito del nucleamiento aprovechar la visita de dirigentes nacionales a la zona para presentarlos en Rawson.

EUGENIO GRAÑA y Cía.

* Hierros — Caños *
* Chapas — Maderas *
* Cal — Cemento *
* Baldosas plásticas — Flexiplast *
* Artículos del hogar — Bazar *
* Ferretería — Pinturería *
* Sanitarios — Sombreretes "Spiro" *

** UNA TRADICION COMERCIAL EN RAWSON **

H. Yrigoyen 35 T.E. 81541 Rawson

INFISUR S.R.L.
Inmobiliaria Financiera Agropecuaria
SU SOLUCION INSTANTANEA
CONESA 292 — T.E. 81-532 — RAWSON



CASA "HEGAR" ORGANIZACION AL SERVICIO DEL AGRICULTOR Y DEL GANADERO
SUCESORES de PETRUS P. GONZALEZ

Dirección Postal CASILLA CORREO 13 — Depósito y Ventas BUENOS AIRES 373 — TRELEW Prov. Chubut

DON OTTO, UN NUEVO GOLPE CONTRA LA PATAGONIA

Es probable que en los próximos días la empresa "Transportes Don Otto" reciba una comunicación oficial del Ministerio de Servicios y Obras Públicas de la Nación, indicándole que deberá cesar en la prestación del servicio de transportes entre Comodoro Rivadavia y Buenos Aires.

Se habrá consumado así otro golpe contra la región y, particularmente contra la zona del valle, que se venía amagando desde hace varios meses.

La historia, cuya culminación negativa parece definida, arranca desde hace varios años atrás. Precisamente del eufórico 1978, cuando la subsecretaría de Transportes otorgó a Don Otto un permiso provisorio para hacer el recorrido desde Comodoro hasta la Capital Federal.

La precariedad del permiso estaba sujeta a un estudio oficial cuyo objeto era determinar si dicho servicio era justificado por la demanda de pasajes, según declaró el presidente de la empresa, Mario Carneglia, al periodismo zonal en el transcurso de la semana pasada.

La precaria situación se prolongó hasta 1980, cuando la Nación otorga el permiso en cuestión a las empresas "El Cóndor" y "La Puntual"; ambas, como se sabe, extrarregionales.

CONCURSO

Antes de la resolución, dijo Carneglia al periodismo de la zona, debió haberse efectuado un concurso pese a que "Don Otto" había interpuesto un recurso judicial entendiendo que por ser una transportista establecida, contar con los medios necesarios y trasladar el 80 por ciento del total del tráfico le corresponde la adjudicación del servicio en forma directa.

Además, el empresario puso en tela de juicio la validez legal de la determinación oficial denunciando, entre otras cosas, que la compañía jamás tuvo acceso a las actuaciones que terminaron con la adjudicación a las empresas bonaerenses.

REVISION

La injusticia fue, sin embargo, reparada al producirse la guerra con Gran Bretaña, oportunidad en la cual se autorizó a la empresa local a reanudar el servicio.

Caprichosamente, según trascendidos originados en ámbitos confiables, al cesar el conflicto también se decidió la caducidad de la autorización.

Se esgrimió, parece ser, un argumento llamativo: finalizada la guerra, no tenía mayor sentido que "Don Otto" continuara trabajando en la línea Comodoro Rivadavia – Capital Federal.

Tal criterio, en verdad, no resiste el menor análisis, si se tiene en cuenta que el servicio regular de la compañía no estuvo afectado al transporte de material bélico o de personal militar, por más que, como se sabe, haya implementado apoyos especiales a las Fuerzas Armadas.

RECURSOS

Carneglia y quienes lo acompañan en el directorio de Don Otto despliegan actualmente una incesante, fatigosa serie de gestiones a todo nivel, tanto nacional como provincial. Hasta ahora, con infructuosos resultados.

Por lo pronto, el pasado jueves Carneglia y el asesor legal de la firma fueron recibidos por el gobernador, contralmirante (R) Niceto Echauri Ayerra, a quien se planteó el efecto que provocará la medida dispuesta por el Ministerio de Servicios y Obras Públicas.

No se trata –lo cual no es poco– de destruir otra empresa sino de sumir en la desocupación a buena parte de los 200 empleados que, aproximadamente, tiene la transportista en la Patagonia e, incluso, Buenos Aires.

Peligra, además, la subsistencia de recorridos de fomento (los que llegan a Camarones, Bahía Bustamante o alejados puntos fronterizos como Carrenleufú) virtualmente subsidiados por los dividendos que arrojaba la línea central a la Capital Federal.

Es claro que, a juzgar por lo que trascendió tras la reunión, es poco lo que el gobierno provincial puede hacer para frenar el virtual atropello consumado por el centralismo porteño.

Eso, se dice en ámbitos responsables, es lo que habría admitido el propio contralmirante Ayerra quien, se reconoce, intervino en no pocas oportunidades en favor de "Don Otto". Alguna vez públicamente, como cuando se produjo la visita del entonces ministro de Obras Públicas, Sergio Martini, en plena guerra contra el imperio británico.

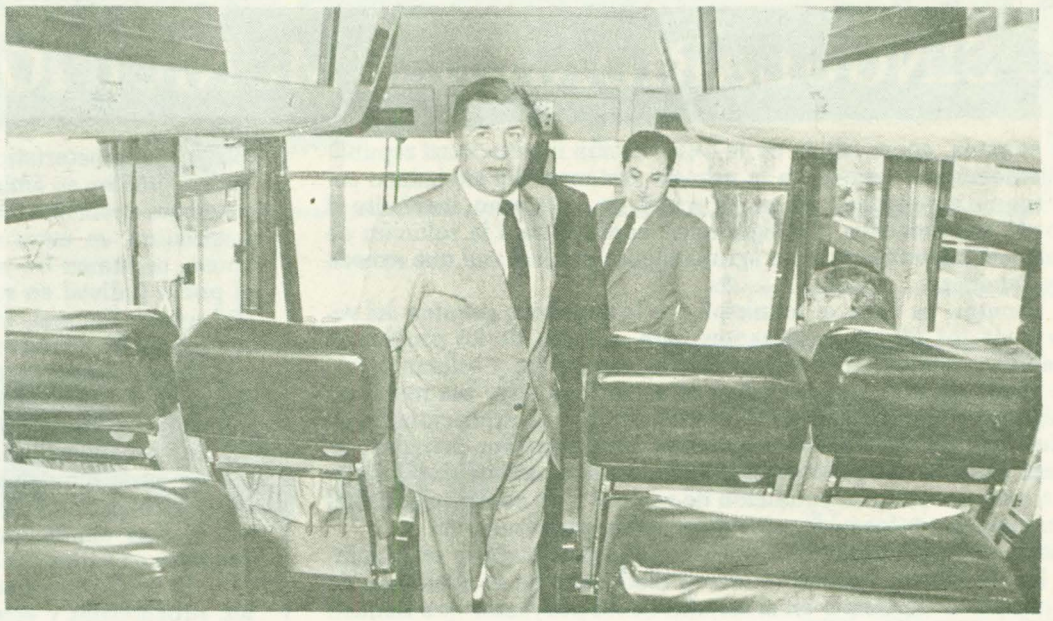

Ayerra recorriendo el interior de una moderna unidad

DEMOSTRACION

No sin asombro, quienes el pasado jueves acertaron a pasar frente a la Gobernación comprobaron que el sitio habitualmente reservado a los automóviles en que se desplazan el gobernador y su custodia estaba ocupado por dos flamantes unidades de "Transportes Don Otto".

Fue la práctica, directa manera elegida por la empresa para poner en conocimiento del contralmirante Niceto Echauri Ayerra el nivel de las inversiones efectuadas mientras desde Buenos Aires se insiste en desmoronarla.

El contralmirante Ayerra inspeccionó los ómnibus junto al presidente del directorio de "Don Otto", Mario Carneglia, y el subsecretario de Información Pública y Turismo, Carlos Castro.

Una de las cosas que concitó la atención del mandatario fue la existencia de "cajas negras" en los colectivos, que, como ocurre en los aviones, detentan con precisión las eventuales fallas mecánicas y conductivas que pudieran registrarse en marcha.

LOS EFECTOS

En tanto la Patagonia sigue siendo objeto de retóricas declaraciones, la medida dispuesta contra "Don Otto", continuadora de la legendaria "Transportes Patagónicos", configura un serio golpe contra la economía provincial.

En efecto, entre choferes, mecánicos y empleados administrativos diseminados por gran parte del territorio sureño la empresa proporciona trabajo a unas 200 personas, la mayoría de Trelew.

El cese del servicio, obviamente, conspirará en forma directa y terminante contra buena parte de esos empleados, que verán pender sobre sus cabezas la amenaza de la desocupación.

Por lo demás, "Don Otto" acaba de incorporar dos modernas unidades cuyo valor conjunto se ubica en el orden de los 8000 millones de pesos.

El cuadro, como se aprecia, no puede ser más complicado y, además, se vincula a la efectiva práctica de un federalismo que sigue sin pasar del terreno de las declamaciones.

NECESITAMOS
EN RAWSON
TRES VIVIENDAS EN ALQUILER, DE UNO Y DOS DORMITORIOS.
TRATAR EN: "EL REGIONAL"
PEDRO MARTINEZ 153 - T.E. 81-590

MERCADO Y CARNICERIA
CACHITO
CARNE DE PRIMERA
POLLOS FRESCOS
H. Yrigoyen 277 Rawson

CASA VILLARREAL
*FERRETERIA
*TALABARTERIA
*ART. RURALES
*PINTURERIA
Belgrano 325 T.E. 20382 Trelew

MATERIALES SUR S.A.
MATERIALES DE CONSTRUCCION

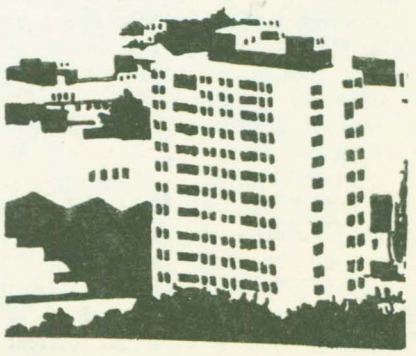

25 de Mayo 99 9 de Julio y Marconi
T.E. 71615 T.E. 20672
9120 Pto. Madryn-CHUBUT 9100 Trelew-CHUBUT

El Regional

PERIODICO INDEPENDIENTE
RAWSON – CHUBUT
Director: DONALD THOMAS

Redacción, Administración y Talleres gráficos:
Pedro Martínez 153
Código Postal 9103 - Rawson
81-590

Registro Nacional de la Propiedad Intelectual
Nro. 123.428

SINGULARIDAD DEL MUNICIPIO DE RAWSON

La comuna, como célula de la organización institucional republicana y democrática, representa la primera instancia del ciudadano como protagonista ineludible en su rol social, en cuyo seno, mediante el ejercicio de sus derechos y obligaciones, contribuirá a la solución de los problemas inherentes a todo agrupamiento poblacional que exceda el núcleo familiar.

La comuna, es decir el municipio, es la expresión genuina del vecindario y de los afanes aglutinantes para el logro de los problemas fundamentales mediante la acción solidaria, respetuosa y tolerante.

En virtud de esas características el vecindario erige sus representantes legítimos mediante el voto popular, en el que excepcionalmente, a diferencia de otras instancias cívicas, participan con derecho a elegir y ser elegidos no solamente los ciudadanos nativos sino los extranjeros que acrediten su condición de vecinos y de contribuyentes al erario municipal, conforme la sabia disposición constitucional.

Ahora bien, diseñada así la acción que deben cumplir en la solución de los problemas fundamentales el ciudadano en su condición de vecino, negarse a participar en el estudio de los proyectos que tienden a organizar los servicios participando en la elección de sus representantes, implica renunciar a un derecho legítimo y lo que es mucho más grave se niega el cumplimiento de un deber social que hace a su comunidad como célula integradora, a riesgo de convertirse en elemento perturbador que conspira contra los intereses generales.

En el caso particular de los municipios en cuyo ámbito tienen su sede los respectivos gobiernos provinciales, la organización de sus servicios y sus características edilicias, exceden a la de las restantes comunidades, pues en su ámbito se centralizan actividades que exceden las expresiones vecinales. En su jurisdicción urbana, el establecimiento de la Legislatura en cuyo seno intervienen representantes de toda la provincia, se suman las sedes de sus ministerios y organismos autárquicos, el poder judicial en su rangos más altos: Superior Tribunal de Justicia y Juzgado Federal, institutos cuya jerarquía exceden, naturalmente, las exigencias de los organismos vecinales.

Estas circunstancias de excepción, en el caso de Rawson, debe obligar a las autoridades provinciales a participar y contribuir con importantes aportes a la financiación de servicios que no pueden funcionar con las exíguas partidas presupuestarias del municipio.

Si cada municipio es la expresión del anhelo legítimo de sus vecinos y debe excluir la intervención extraña en forma imperativa, Rawson por su condición de capital sea la expresión más acabada de su progreso en todos los órdenes: social, cultural y económico.

Es lícito reconocer, por otra parte, que las autoridades nacionales, provinciales y eclesiásticos están en deuda con la capital del Chubut, que deberá ser la sede natural de las delegaciones nacionales más importantes, del obispado diocesano y contar con la infraestructura edilicia acorde a su jerarquía para sede definitiva del Poder Ejecutivo Provincial.

La ciudad tiene derecho a pensar en su futuro como gran capital chubutense y peticionar ante las autoridades la legitimidad de sus derechos irrenunciables.

DISTINCION A UN CONJUNTO DE DANZAS DE RAWSON Y TRELEW

Es un orgullo contar con jóvenes así, que nos representan de la mejor manera", expresó el Intendente de Rawson, en una audiencia privada que mantuvo con algunos de los integrantes del "Conjunto de Danzas Tradicionales", de Rawson — Trelew, el día 15 en la Municipalidad.

En un sencillo acto quiso demostrar a esos jóvenes su agradecimiento por todo lo que hacen y desearles éxito en sus presentaciones en nuevos festivales.

Este conjunto de danzas folklóricas, está integrado por Miriam Astete, Delicia Contreras, Estela Torneros, Eduardo Varela, Raúl Lorenzi, Miguel Palomino, María Calatayud, Hugo Muñoz, Noemí godoy, Sandra Nizetich, Oscar Godoy y Rubén Godoy.

Formó parte de la Delegación Chubutense que obtuvo cuatro primeros premios en el Festival Folklórico de Pico Truncado que se realiza todos los años en esa localidad Santacruceña. Fueron otogados al "Conjunto de Danzas Tradicionales", al "Individual de Danzas', al "Conjunto Vocal" y al "Conjunto Instrumental".

Los segundos fueron para el solista femenino y el masculino de la delegación.

El director del conjunto de danzas es el profesor Miguel Ambrosio Palomino, que además de desempeñarse como Director Zonal en Chubut del IDAF (Instituto de Arte Folklórico), tiene a su cargo la enseñanza de danzas folklóricas en la Municipalidad de Rawson, es el director y creador del conjunto de danzas "Cruz del Sur"



ANTECEDENTES

Este grupo junto a María Betti Calatayud de Trelew y Víctor Jones de la localidad de Gaiman compiten representando a la provincia en el festival Nacional del Malambo, en la localidad de Laborde, Provincia de Córdoba, en el año 1981.

En esa oportunidad, obtienen el primer premio como conjunto de danzas, 2 premios en malambo infantil hasta 12 años —con el niño Gustavo Iralde— y en malambo para adultos obtiene el máximo galardón Miguel Palomino.

En el año 1982, se presentan en la preselección que realiza la Dirección de Cultura de la Provincia del Chubut, para integrar la delegación que viaja a Pico Truncado, tienen éxito, y viajan al Festival Nacional del Folklore junto con el conjunto Instrumental "Solo Trío", de Puerto madryn, la solista vocal femenina Ana maría Stingi, de Comodoro Rivadavia; Mario Sosa, solista vocal masculino de Esquel; Jorge Albarado, solista instrumental de Comodoro Rivadavia, y el Conjunto vocal Nuevo Canto, de Comodoro Rivadavia.

En el mencionado festival se presentan además Delegaciones de Neuquén, Río Negro y Santa Cruz.

La Delegación de la Provincia del Chubut, se hace acreedora por haber recibido más premios al "Pingüino de Oro".

Como jurado del Festival estuvo el Sr. López Bugallo del Fondo Nacional de las Artes; la Sra. Adelina Villanueva, cantante; la Sra, Blanca Carvallal, conocida artísticamente como Suray, y Aimé—Painé, cantante mapuche.

PLANES FUTUROS

Su próxima presentación será en el "Encuentro Sureño del Floklore, en Trelew, y el 18, 19 y 20 de diciembre en el festival Nacional del Malambo, en Laborde, Córdoba; y por último en Cosquín

Su director Miguel Palomino dice que "el camino recorrido es amplio pero todavía nos queda mucho por recorrer y mucho por aprender.

Esperamos sinceramente seguir representando a la provincia como lo hemos hecho. Para ello tenemos un solo camino, el del trabajo, seguir esforzándonos por acercarnos cada vez más a la perfección. Esa debe ser nuestra meta, para poder ganar en el Festival de Cosquín, el sueño de todo artista del folklore".

PARA MAMA...
HOY ABIERTO
LLEGARON POSTERS,
LAMINAS Y CUADROS
Foto Estudio NELSON
Belgrano 644 — RAWSON

Regionalito

Mamá...

cuando me mira
me da ternura
cuando le miro los
ojos, me sonríen.
Juan Daniel Hughes

Mamá,
Yo quiero ser de plata.

Hijo,
tendrás mucho frío.

Mamá,
Yo quiero ser de agua.

Hijo,
tendrás mucho frío.

Mamá,
bórdame en tu almohada.

¡Eso sí!
¡Ahora mismo!

Federico García Lorca

Los ojos de mamá dan amor
Dan sonrisas.
Pablo Falián Medel

Mi mamá tiene ojos
con sonrisa
Gustavo
Valenzuela

Mi mamá es linda.
Ama a la nenes.
Le doy unos besos grandes como un
elefante todos los días. Alejandro Rodriguez



Primer grado. Escuela Nro. 64 "Conquista del Desierto"
Loma Grande – Trelew.

yo le
doy un
abrazo.
Erica Santos



Alejandro Rodríguez

RECORDAMOS...
20 de Octubre
"DIA DE TRELEW"
(ampliamos en el próximo número)

ADHESION AL DIA DE LA FAMILIA DE LA RUEDA ROTARIA FEMENINA DE RAWSON



RINCON DE LAS CIENCIAS

COMO RECORTAR RECIPIENTES DE VIDRIO PARA TU LABORATORIO

Prof. Altero Santini

Si cortas recipientes de vidrio: botellas, damajuanas, frascos de distintos tamaños, según te indicamos a continuación, contarás rápidamente con distintos implementos útiles para tu laboratorio. No lo intentes solo, pide ayuda a tu papá, tu mamá, tu maestra.

ELEMENTOS NECESARIOS

- Una botella.
- Hilo de algodón.
- Alcohol de quemar.
- Un recipiente chato (puede ser un platito).
- Agua en un recipiente alto (balde).

PROCEDIMIENTO

1 – En el recipiente alto se coloca agua en cantidad suficiente para mojar la zona del corte al sumergir la botella.
2 – Se vuelca alcohol de quemar en el recipiente chato.
3 – Cortar el hilo de algodón, preferentemente algo grueso, de una longitud un poco mayor que la circunferencia de la botella.
4 – Sumergir el hilo en el alcohol para que se impregne completamente.
5 – Tomar la botella en la posición que indica la figura y apoyar el hilo a la altura donde se desea hacer el corte.
6 – Cuando el hilo completa la circunferencia se ajusta un poco y se corta de manera que rodee completamente la botella, sin anudarlo ni superponerlo.
7 – Siempre en la misma posición, se coloca la botella sobre el recipiente con alcohol y con un gotero se vuelve a empapar el hilo.
8 – Se coloca la botella en posición vertical, apoyada sobre la base o sobre su boca. La diferente posición tiene su importancia, generalmente el corte más perfecto se obtiene en la parte donde se apoya la botella. Si queremos un buen embudo tendremos que apoyarla sobre su boca (fig. 3) y lo haremos sobre su base (fig. 3b) si queremos otro recipiente.
9 – Se enciende el hilo donde no haya corriente de aire.
10 – Cuando ha terminado de arder se sumerge la botella en el recipiente con agua (fig. 4) y un clic nos indicará que el vidrio se ha cortado. En algunos casos, las partes se separan solas; en otros, deberá hacerse una pequeña tracción para lograrlo. Las partes obtenidas presentarán bordes muy filosos y cortantes, peligro que evitaremos pasando una piedra esmeril o de afilar tanto por el borde interno como por el externo.
11 – Muchas veces, una de las partes o a veces las dos presentan rajaduras. Si son muy grandes se aconseja desecharlas y volver a intentarlo con otra botella.

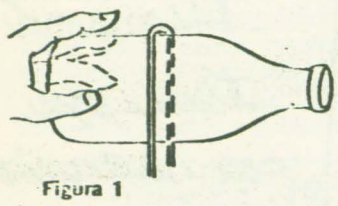
Figura 1

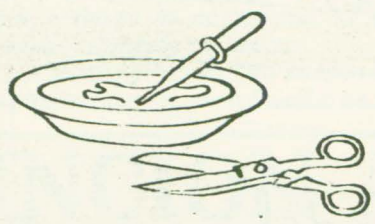
Figura 2

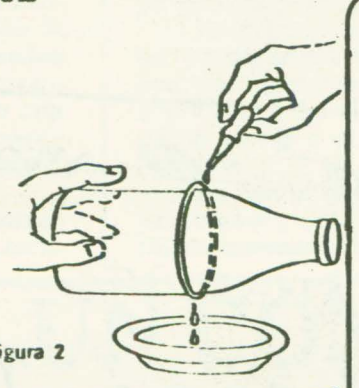


Figura 3


Figura 3b

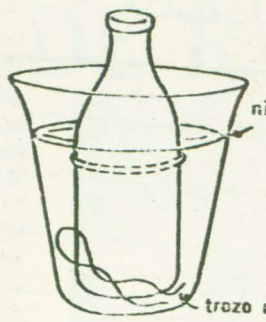

Figura 4

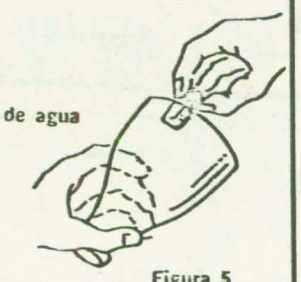
Figura 5

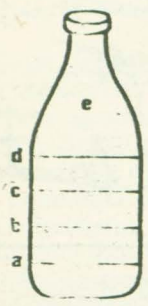

Figura 6

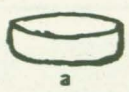
a


b


c


d


e

a) vidrio de reloj. b) cristalizador. c) vaso de precipitados. d) frascos de boca ancha. e) embudo.

EL CAUTIVO, en:
El Hacedor (1960) – Obras Completas
Jorge Luis Borges
Emecé Ediciones – Buenos Aires, 1974.
Pág. 788.

En Junín o en Tapalquén refieren la historia. Un chico desapareció después de un malón; se dijo que lo habían robado los indios. Sus padres lo buscaron inútilmente; al cabo de los años, un soldado que venía de tierra adentro les habló de un indio de ojos celestes que bien podía ser su hijo. Dieron al fin con él (la crónica ha perdido las circunstancias y no quiero inventar lo que no sé) y creyeron reconocerlo. El hombre, trabajado por el desierto y por la vida bárbara, ya no sabía oir las palabras de la lengua natal , pero se dejó conducir, indiferente y dócil, hasta la casa. Ahí se detuvo, tal vez porque los otros se detuvieron. Miró la puerta, como sin entenderla. De pronto bajó la cabeza, gritó, atravesó corriendo el zaguán y los dos largos patios y se metió en la cocina. Sin vacilar, hundió el brazo en la ennegrecida campana y sacó el cuchillito de mango de asta que había escondido ahí, cuando chico. Los ojos le brillaron de alegría y los padres lloraron porque habían encontrado al hijo.

Acaso a este recuerdo le siguieron otros, pero el indio no podía vivir entre paredes y un día fue a buscar su desierto. Yo quisiera saber qué sintió en aquel instante de vértigo en que el pasado y el presente se confundieron; yo querría saber si el hijo perdido renació y murió en aquel éxtasis o si alcanzó a reconocer, siquiera como una criatura a un perro, los padres y la casa.

ORDENAR LAS SECUENCIAS GRAFICAS

* Los cuatro dibujos de cada línea nos cuentan el desarrollo de una acción. Pero están un poco revueltos o desordenados. Hay que ordenarlos. Coloca las mayúsculas que encabezan cada figura en el cuadro de las soluciones en el orden que les corresponde.

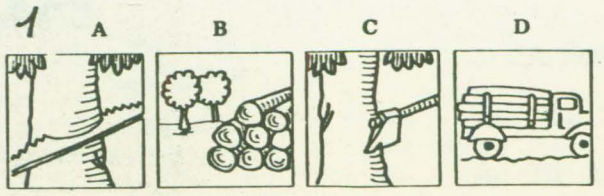

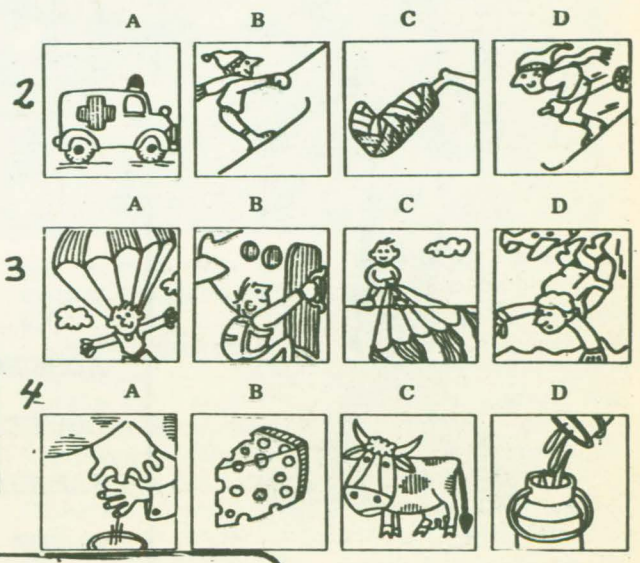

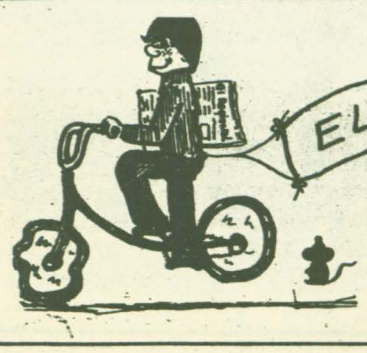

EL CLUB DE LOS REGIONALITOS

La página que escribimos los chicos.

Cuando nos escribas, llena este cupón y envíalo también.

NOMBRE Y APELLIDO.....
Nacido el.....en.....Tengo.....años
Mi domicilio es: calle.....Nro.....
Ciudad.....Provincia.....
Voy a la Escuela Nro.....que se llama.....

Invitamos a todos los chicos a hacerse socios de este club, participando con el envío de entretenimientos, cuentos, adivinanzas, poesías y otras cosas que les guste publicar.

CLUB DE LOS REGIONALITOS
Periódico EL REGIONAL
Pedro Martínez 139
9103 – RAWSON

LOS TRABAJOS RECIBIDOS ESTA SEMANA SERAN PUBLICADOS EN EL PROXIMO NUMERO.

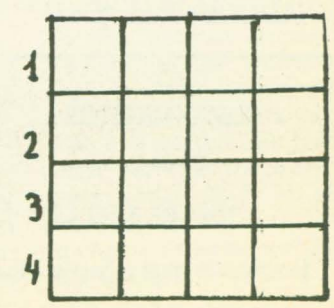



Un Poco De Todo



Como lo prometimos, ampliamos nuestra nota: "CUANDO LAS GOLONDRINAS VUELAN A CAPISTRANO"

No se conoce bien el motivo que impulsa el movimiento migratorio de ciertas especies animales, pero lo cierto es que hay muchas que lo hacen: aves, peces, insectos y mamíferos. Modernas técnicas de investigación en biología están aclarando el porqué de la conducta de algunos animales y lo que se refiere a sus migraciones, muy especialmente las de las aves. Entre las causas que mencionan, se deben considerar: la herencia, el instinto, la temperatura ambiental, la falta de recursos alimentarios.

Las rutas que eligen para sus viajes han sido claramente definidas para cada especie. Pacientes investigaciones, basadas en el empleo de anillos, ayudan a conocer la dirección empleada. Algunas especies viajan en bandadas de numerosos individuos y siguen el mismo camino año tras año. Hay las que se trasladan pocos cientos de kilómetros. Ciertas golondrinas, comunes en el Gran Buenos Aires, pasan el invierno en Corrientes y Misiones. Otras, los "vencejos", de menor tamaño que la golondrina común, no emigran. Pasan el invierno refugiadas en campanarios, aleros y lugares ruinosos, al abrigo del frío y aletargadas. A veces, en soleados y tibios días invernales, despiertan y se las puede ver volando grácilmente durante las horas más cálidas.

Determinados ejemplares son grandes voladores; el campeón es, sin duda, la golondrina ártica, elegante ave que anida en las regiones árticas e inverna, durante nuestro verano, en la Antártida. Para ello debe hacer un viaje redondo de unos 32.000 kilómetros.

Las golondrinas que llegan a San Juan de Capistrano vuelan entre 6.000 y 8.000 kilómetros, siguiendo la costa del Pacífico. Lo hacen sólo durante las horas de luz y se alimentan de los insectos que cazan al vuelo y de los que quedan aprisionados entre sus plumas. La velocidad mantenida durante todo el viaje, es de unos 60 kilómetros por hora, que les permite, utilizando al máximo el tiempo de luz solar, hacer jornadas de 700 a 800 kilómetros por día.

Algunas especies anidan en un hemisferio e invernan en el otro, sin procrear. Otras hacen una cría en cada migración.

¿Cómo mantienen el rumbo las aves migratorias?

Las pruebas de laboratorio han determinado la existencia de un "reloj interno" que hace que la golondrina note los cambios que la luz solar produce en el cielo. Este "reloj interno" funciona como los "pilotos automáticos" de los modernos aviones, les es indispensable para mantener el rumbo y evitar la deriva durante el tiempo que falta la luz solar, y sólo funciona durante el vuelo.

Las tormentas, las comunicaciones radiales y el vuelo de los aviones perturban el ritmo de los movimientos migratorios y suelen ocasionar la muerte de numerosas aves.

Los choques de pájaros con aviones, en las



rutas migratorias, a gran altura, son sumamente peligrosos. Un aeronave de reacción a 800 kilómetros por hora, que choque con un pájaro de 2 kilogramos de peso, sufre el impacto de alrededor de 60 toneladas, con el consiguiente desastre. Por ello, mediante aparatos emisores de sonido que se colocan en algunas aves, el empleo de helicópteros y de aparatos de radar se está estudiando el movimiento de las bandadas migratorias con el objeto de no perturbarlas y para evitar los posibles choques catastróficos.

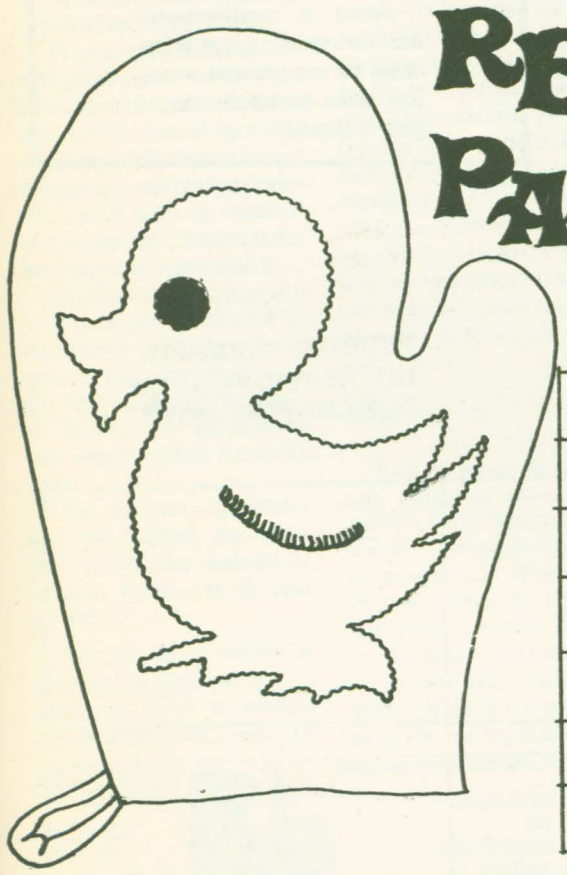

Regalo para Mamá

MANOPLA

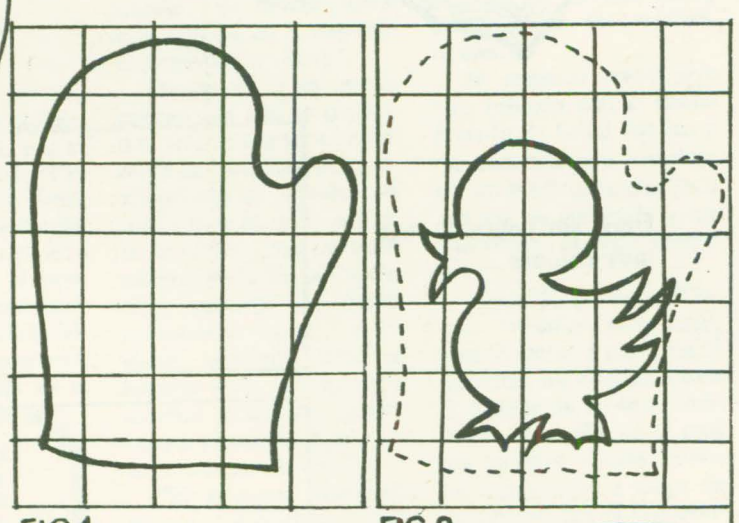

FIG.1

FIG.2

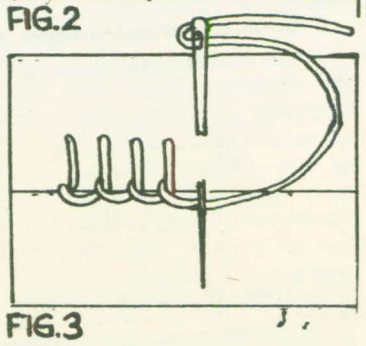

FIG.3

Un regalo para proteger las manos de mamá cuando cocina.

Consigue:

- **Un retazo de tela de esponja.**
- **Un retazo de paño de lana.**
- **Un ovillo de lana gruesa.**
- **Un retacito de tela de algodón, amarilla.**

Sobre un papel amplía el molde de la manopla a 4 cm. de lado por cada cuadro (fig. 1).

Corta, dejando 1 cm. para costura, dos veces en la tela de esponja y dos veces sobre el paño de lana, que servirá para formar la manopla.

Amplía el molde del patito a 1 cm. por cada cuadro (fig. 2). Córtalo en tela amarilla y aplícalo sobre la parte externa de la manopla; hilvánalo en el borde y fíjalo con punto festón (fig. 3).

Cose las piezas de la manopla, en el borde, con punto atrás, enfrentando los derechos de la tela de esponja y con el forro hacia afuera.

No te olvides de dejar la abertura para pasar la mano. Luego debes darla vuelta y hacer un ojal con la tirita de tela de algodón cosida en el borde.

INVITACION A LOS CHICOS

Todos los "regionalitos", incluisve los que manden cartas esta semana, participarán del sorteo mensual que realiza Casa Rawson y que en esta oportunidad se llevará a cabo el día Jueves 21 de octubre en nuestra redacción, sita en Pedro Martínez 153, de Rawson. Los esperamos a todos!.

CORREGIMOS...

* **EN FLORES NACIONALES DE LATINOAMERICA**

Donde dice: "BOLIVIA: CALCUTA"
Debe decir: "BOLIVIA: KANTUTA"

* **EN UN POCO DE TODO**
"Cuando las golondrinas vuelvan a Capistrano..."

Donde dice: "San Juan de Capistrano es una modesta localidad californiana...., franciscano de venerada memoria en Capistrano".
Debe decir: "San Juan de Capistrano es una modesta localidad californiana. Cerca de ella, en las altas y escarpadas costas del Pacífico, se alzan las ruinas de la Misión fundada en 1776 por Fray Junípero Serra, franciscano de venerada memoria en Capistrano".

COSAS CURIOSAS

Hay una especie de peces que albergan sus crías en la boca. El macho incuba allí los huevos de la hembra y, por esa razón, no come durante dos semanas.

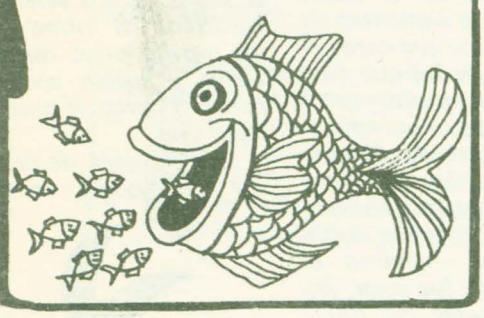

COMO ADIVINAR UN NUMERO CUALQUIERA

Pedile a un amigo que escriba un número cualquiera (no muy grande, para hacerlo más fácil) y que haga las siguientes operaciones:

1) Multiplique el número que eligió por 5.
2) Agregue al resultado 6 unidades.
3) Multiplique el resultado por 4.
4) Agregue al resultado 9 unidades.
5) Multiplique el resultado por 5.

En este momento pregúntale qué resultado obtuvo, réstale mentalmente 165, tacha los dos ceros finales y tendrás el número que pensó tu amigo.

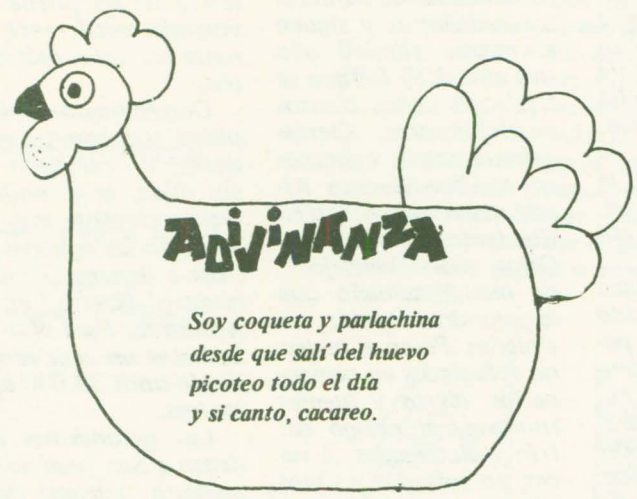

69		
	14	

77	64	

	91	36
86	22	72

ROMPECABEZAS CON NUMEROS

Arma el rompecabezas con los números que están abajo de manera que al sumar todas las hileras den igual resultado.

Caja de las habilidades



TE ANIMAS A COMPLETAR?

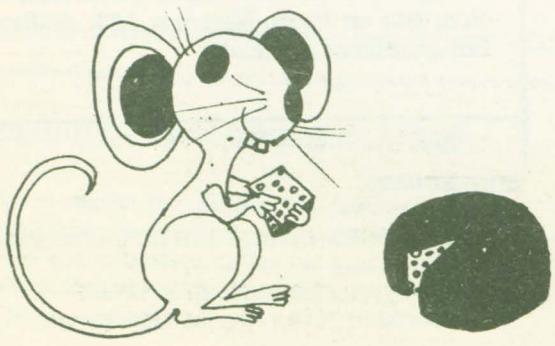

Unos sin colita y otros muy coloñes.

Unos sin orejas y otros .....

Unos sin cabeza y otros .....

Unos sin pancita y otros .....

PODRIAS DIBUJAR, DE ACUERDO A LO QUE COMPLETASTE?

LA ASOCIACION MEDICA DEL ESTE DEL CHUBUT LIMITARA SU NUMERO DE SOCIOS

SOBRAN MEDICOS EN LA ZONA

El presidente de la Asociación Médica del Este del Chubut, doctor Lorenzo Vizioli, reveló en declaraciones a EL REGIONAL que la entidad acaba de reformar sus estatutos con el propósito de limitar su número de miembros.

La decisión, que tiende a jerarquizar a la Asociación Médica, tiene puntos de contacto con una realidad casi desconocida: en la zona hay un médico por cada 300 pacientes cuando la proporción ideal es la de uno por 900.

Obviamente, no ser miembro de la Asociación no inhabilita para el ejercicio de la profesión; según aclaró Vizioli que, por otra parte, cuestionó el manejo de la salud pública en áreas rurales y anunció la creación de un sistema asistencial privado que manejará la organización que preside.

La Asociación Médica del Este del Chubut, informó el doctor Lorenzo Osvaldo Vizioli, acaba de reformar sus Estatutos en el curso de una asamblea realizada recientemente.

La reforma apunta, esencialmente, a limitar el número de socios aunque ello no implique poner trabas al ejercicio de la profesión.

Es que, como explicó Vizioli, la entidad "es una institución civil que nada tiene que ver ni con el ejercicio de la profesión ni con la matrícula que otorga la provincia. Es un club de médicos que se asocian para defender sus intereses", puntualizó.

De todas maneras, las restricciones que impondrá la Asociación Médica a quienes quieran engrosas sus filas están visiblemente conectadas al exceso de facultativos que, según Vizioli, hay en la zona.

"En la zona –aseguró– hay un médico por cada 300 habitantes, cuando la relación óptima es de uno por 900".

Por tal razón estimó el dirigente profesional que "a partir de ahora el médico que está obligado a vivir con una población que no es la óptima, entra en una competencia feroz con sus colegas, en una competencia que vale lo que sea y que en definitiva va contra el paciente".

En tal terreno, la Asociación Médica se plantea jerarquizar la profesión ya que, como apunta su presidente, "el paciente no lee el curriculum de cada médico, no tiene capacidad real para medir sus antecedentes" y para suplir esa falta de información la Comisión Directiva del ente fue facultada, mediante la reforma estatutaria, "a discernir que el que se siente a la mesa de los médicos no venga echado de otros lados y que sea incluso mejor que los que hay aquí".

REQUISITOS

Para el lector se plantea una pregunta clave y que merece una respuesta clara: ¿Si la Asociación no limita el ejercicio de la profesión de qué manera no ingresar a ella puede reducir el campo de acción de un médico?

La entidad, explicó Vizioli, "avala al socio en muchos de los aspectos de la sociedad, por ejemplo en su relación con las obras sociales que contratan nuestro trabajo, con la Confederación Médica de la República Argentina, etcétera".

En cuanto a las nuevas condiciones que se requerirán para asociarse, el presidente del nucleamiento puntualizó que se necesita "ser nativo de la zona; ser pariente de primer grado de algún médico socio de la Asociación; provenir de alguna provincia o región y no registrar sanciones previo al haberse dado la baja en la anterior asociación; aportar alguna especialidad que sea de interés para la zona".

"El acreditar cualquiera de esos cuatro puntos habilita al médico a solicitar el ingreso, aparte del currículum profesional y el informe indispensable si proviene de otro colegio".

CRITICA

En otro momento de sus declaraciones, el doctor Lorenzo Vizioli censuró con severidad la política sanitaria provincial y nacional, denunciando la precariedad de la situación en que deben desempeñarse los médicos rurales.

Al respecto reveló que "he hablado con el subsecretario de Salud Pública y me comentó que necesitan quince médicos rurales pero que no los consiguen y los que vienen, al poco tiempo se van".

Anunció, paralelamente, que "estamos estudiando, y se lo vamos a presentar al gobierno, un plan basado en el sistema de médicos rurales de Neuquén, en el cual los médicos rurales tienen un seguimiento a cargo de las autoridades de la provincia".

Dicho seguimiento, informó, "significa, primero, que no lo dejan solo, tirando en el interior. Segundo, que va teniendo rotación por las distintas localidades hasta llegar al centro urbano y tercero que vienen a los centos urbanos a capacitarse periódicamente. Es muy dura la vida del médico rural, no se lo puede mandar a una localidad y dejarlo librado a su buena suerte", añadió para plantear seguidamente que "hay que darle al médico una carrera orgánica y además, ese médico no tiene ninguna defensa con las autoridades; se los despide como si tal cosa", aseveró.

Aclaró, por otra parte, que "no queremos cerrarle las puertas a nadie, pero sí queremos qu el que venga tenga reales méritos, sino esto se transforma en la tierra de nadie, donde todos vienen a hacerse a la Patagonia. El problema –apuntó– es que la Patagonia con las posibilidades de trabajo que ofrece está superpoblada".

Asimismo, el presidente de la Asociación Médica del Este del Chubut señaló que en estos momentos el ministro De Diego se está ocupando personalmente de los hospitales rurales porque considera que están mal atendidos" y, simultáneamente, denunció que "no hay una política sanitaria ni provincial, ni nacional", al tiempo que seguró que "el médico que va al interior es un kamikaze que si sabe, sabe. Y si no, mala suerte".

A su criterio "el médico rural tiene que ser un especialista" y recordó que "en el único lugar donde han hecho cursos o residencias para médicos rurales fue en el Instituto Antartic de Buenos Aires, que es privado".

Por último Vizioli subrayó que "el médico está solo.El maestro el policía tienen la posibilidad de rotar; paulatinamente su carrera los va a llevar a una localidad más amplia. El médico –añadió– que es contratado para una localidad del interior, se lo contrata para cubrir una necesidad y cuando ha pasado; adiós que te vaya bien...".

FUNCIONARA UNA MUTUAL PRIVADA

La Asociación Médica del Este del Chubut está en la fase final del proceso de creación de un sistema asistencial de pre–pago orientado a cubrir las necesidades de los sectores sociales llamados "de economía independiente".

Al hacer el anuncio, el doctor Lorenzo Vizioli precisó que no se trata de una mutual sino de "un pre pago; es decir de un seguro que cubre las prestaciones médicas y se paga con una cuota mensual".

El sistema, precisó, "está destinado a ese espectro de la población que son trabajadores independientes, a quienes no les corresponde técnicamente ninguna obrassocial que cubrían organizaciones con sede en Buenos Aires como APS, OSDE, etcétera".

Vizioli, que reveló que la captación de socios comenzará el próximo primero de noviembre, indicó que el sistema cubrirá "todo el nomenclador nacional médico, bioquímico y odontológico, con algunos agregados que no están en el nomenclador como ser el plan materno–infantil con seguimiento de chicos hasta la edad escolar, incluyéndose los elementos de la medicina preventiva.

El sistema, que técnicamente se denomina "Sistema Asistencial pre–pago de las asociaciones profesionales" tendrá el nombre comercial de "Asistencia Médica Integral" (AMI) y las cuotas serán las establecidas por el Instituto Nacional de Obras Sociales (I NOS).

Además, los estatutos de AMI establecen que el 60 por ciento de los beneficios que eventualmente se podrían producir sea volcado en mejorar los planes asistenciales.

Son los propietarios de AMI la Asociación Médica, la Asociación de Sanatorios, la Asociación Odontológica y la Asociación Bioquímica por partes iguales.

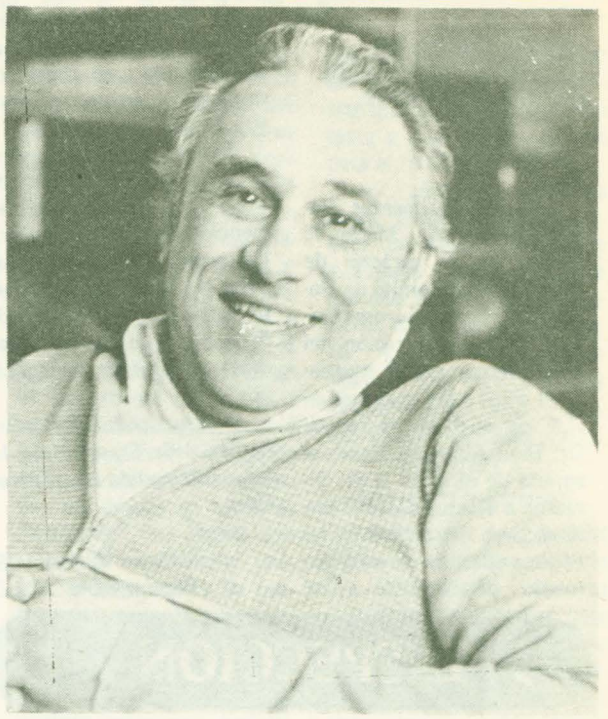

CHUBUT TIENE FUTURO

MINISTERIO DE BIENESTAR SOCIAL

INSTITUTO PROVINCIAL DE LA VIVIENDA Y DESARROLLO URBANO
LICITACION PUBLICA Nro. 1/82

OBJETO: "CONSTRUCCION 350 VIVIENDAS UNIFAMILIARES Y SU CORRESPONDIENTE INFRAESTRUCTURA EN COMODORO RIVADAVIA".
PRESUPUESTO OF. TOPE MAXIMO: $ 106.807.135.799.– (JUNIO/82)
PLAZO DE EJECUCION: 776 días corridos calendarios.
CAPACIDAD TECNICO – FINANCIERA: $49.549.702.174
LUGAR DE VENTA Y/O CONSULTA: Instituto Provincial de la Vivienda y Desarrollo Urbano, hasta 10 días hábiles antes de la fecha de apertura de la licitación – Departamento Licitaciones y Compras, Don Bosco y San Martín, Rawson (Chubut), Casa del Chubut – Paraguay 876 – Capital Federal.
LUGAR Y FECHA DE APERTURA: Instituto Provincial de la Vivienda y Desarrollo Urbano, Don Bosco y San Martín, Rawson, Chubut, el día 3 de noviembre de 1982 a las diez (10) horas.
VALOR DEL PLIEGO: $ 20.000.000.–. El pago de los pliegos en Casa del Chubut se efectuará contra entrega de giro sobre Rawson a la orden del Instituto Provincial de la Vivienda y Desarrollo Urbano.

PROVINCIA DEL CHUBUT

EXPRESO
RICHTER S.A.C.I.M.
CASA CENTRAL
Ruta 3 y Gobernador J. Galina
Trelew T.E. 20528
Buenos Aires: A. Alcorta 2773
T.E. 942 - 5821
942 - 8192
Pto Madryn: Piedrabuena s/n

Tapicería Urquiza
Automóviles - Sillones
Carrasco 337
9100 Trelew Chubut

HP
HOTEL PROVINCIAL
RESTAURANT
MITRE 551 — TELEFONO 81-300 - 81-400
9103 RAWSON CHUBUT

COMO SE PIDE

Rawson (Chubut), Octubre 13 de 1982.–

Al Señor Director del
Semanario EL REGIONAL
Dn. Donald THOMAS

PRESENTE.–

Los abajo firmantes, Ramón González y Mario V. Ramos en su carácter de miembros del Comité de Recepción y como responsables de la organización del almuerzo con que se agasajara el día 10 del cte. mes en Rawson al dirigente radical Dr. Raúl Alfonsín, tienen el agrado de dirigirse al Sr. Director a efectos de solicitarle se sirva dar cabida en las páginas de ese prestigioso medio periodístico a un mensaje de salutación y agradecimiento a los correligionarios de Rawson, Trelew y Pto. Madryn por su concurrencia al ágape, acompañando a ese prestigioso dirigente en su breve visita a esta Ciudad Capital.

Párrafo aparte, para destacar la amabilidad demostrada por Ud. al concurrir al mencionado homenaje, contribuyendo –sin lugar a dudas– a realzar aún más con su presencia tal acontecimiento, por lo que le quedamos sumamente agradecidos.

Sin otro particular, saludamos al Sr. Director con la más distinguida consideración.

Mario V. RAMOS
Ramón GONZALEZ

INSPECCION

Ante la crecida de las aguas del río Chubut el Intendente Dr. Antonio Zorrilla Sánchez, acompañado por el Secretario de Gobierno Señor Oscar Mendía y el Secretario de Servicios Eléctricos Reginaldo Bigrevich, realizó una extensa gira por las zonas más afectadas para estudiar y aplicar las medidas que correspondan para neutralizar, en lo posible, el peligro de inundaciones.

CORRESPONDENCIA DETENIDA

La Municipalidad de Rawson informa que en la Estafeta Postal del Balneario Playa Unión se encuentra demorada la siguiente correspondencia:

EXPRESOS C/ AVISO DE RETORNO: José Fernández, Leopoldo Ricardo Jara, Martín Edgardo Derli, Edgardo Roberto Irrutia.

CERTIFICADAS: Mónica Piedad Pascotto, Regina Rey de Aro, Nelda Gloria Postigo, Irene Valderrama, Nora Mabel Domato, Manuel Alberto Miranda, Héctor Olguín.

CORRESPONDENCIAS VARIAS: Fernando Palermo (Prefectura Pto. Rawson), Gregorio Carlos Drach, Elda María Richter, Nora Navarro, Oscar R. Prado, Sres. Prefectura Naval Argentina, Irma de Maero, Gladys Briseño, Nélida del Cármen Navarro, María A. Bonero, Graciela B. Figliolo, Antonio Laffitte (Prefectura Pto. Rawson), Vicente Rafael Guillen, Mariela Salvarredi, Alumno de 4to. grado escuela Nro. 19, Luis Moreno, Ana María Mera.

Las personas nombradas podrán retirar los envios postales en la Estafeta Postal de Playa Unión, en el horario de 10.00 a 17.00 horas y hasta el 22/10/82 inclusive.

CHUBUT TIENE FUTURO

MINISTERIO DE ECONOMIA, SERVICIOS Y OBRAS PUBLICAS

DIRECCION GENERAL DE OBRAS PUBLICAS

LICITACION PUBLICA Nro. 8/82

OBRA: CONFITERIA EN LA HOYA "ESQUEL CHUBUT".
PLAZO DE EJECUCION: 240 días.
PRESUPUESTO OFICIAL: $ 6.912.000.000.–
GARANTIA DE OFERTA: $ 69.120.000.–
VALOR DEL PLIEGO: $ 6.000.000.–
FECHA DE APERTURA: 4 de noviembre de 1982 – 11,00 horas. La apertura se realizará en el Ministerio de Economía, Servicios y Obras Públicas, sito en 9 de julio Nro. 268–280 de Rawson, Chubut. Los pliegos podrán ser consultados y/o adquiridos en la Oficina de Compras de la Dirección de Administración de Servicios y Obras Públicas y en Casa del Chubut, Paraguay 876 de Capital Federal. El pago de los mismos se efectuará con cheque o giro sobre Rawson a la Orden del señor Tesorero y Contador General de la Provincia del Chubut.

PROVINCIA DEL CHUBUT

DIO UNA DECLARACION LA UNION PROGRESISTA

El secretario general de la Unión Progresista de la Capital Federal, Leon Patlis, difundió ayer en Trelew un comunicado de prensa destinado a fijar la posición de la corriente en la coyuntura.

Patlis, quien convocó al periodismo de la zona, indicó que la Unión Progresista está adherida a la Confederación Progresista de la República Argentina "en la línea de Lisandro De la Torre.

El comunicado de cinco puntos reclama que "debe castigarse con penas máximas la corrupción en los más altos niveles de la función pública", al tiempo que establece la oposición del grupo al servicio militar obligatorio.

Asimismo, se requirió del gobierno nacional un acortamiento del plazo fijado para las elecciones "acelerando el indispensable proceso de retorno a las instituciones constitucionales".

El dirigente metropolitano hizo entrega del documento al periodismo en compañía de los dirigentes locales Studer Rogers y Manzel Jones.

Los seguidores de Lisandro De la Torre convocarán a una conferencia de prensa para hoy en Trelew, durante la cual darán a conocer la estrategia que emplearán para desarrollar a su corriente en el país y la zona.

DOCUMENTO

El documento de la Unión Progresista expresa:

La Junta Reorganizadora de la Unión Progresista de la República Argentina –en la línea original de Lisandro De la Torre–, ante los acontecimiento que vive la Nación, declara:

1) Que el actual gobierno debe reconocer su precaria provisoriedad, abreviando los plazos y acelerando el indispensable proceso de retorno a las instituciones constitucionales.

2) Que dado que el objetivo de toda administración pública es propender al bienestar general, deben arbitrarse los medios correspondientes para que la población mejore su nivel de vida, dentro de los plazos relativamente inmediatos, fijándose retribuciones laborales acordes con las necesidades reales y de acuerdo con un criterio sensato del salario mínimo vital y móvil.

3) Que deben aplicarse medidas tendientes a impedir la agravación del endeudamiento externo, comenzando por revertir el proceso de desmantelamiento del sector productivo nacional, reactivando la economía de tal forma que las futuras autoridades electas no reciban una herencia situacional incorregible.

4) Que debe castigarse con penas máximas la corrupción en los altos niveles de la función pública, de forma tal que la ciudadanía recupere la confianza fundamental en sus gobernantes, quienes deben asumir su puesto no como un privilegio, sino como una misión superior que exige al máximo renunciamiento y sacrificio.

5) Que deben capitalizarse, en provecho de la Nación, las razonables conclusiones que han surgido del episodio bélico en el Atlántico Sur y RESOLVER,

a) Supresión del servicio militar obligatorio y reestructuración de las Fuerzas Armadas sobre la base de un profesionalismo eficaz y de alta tecnología.

b) Ubicación de los cuarteles en las fronteras nacionales, de modo tal que constituyan núcleos de población argentinizante, contrarrestando así los efectos perniciosos de la penetración poblacional extranjera que padecemos en nuestros territorios limítrofes.

c) Dedicar las economías resultantes a la construcción de viviendas para los sectores de menores recursos socio–económicos.

frigorífico °TREVELIN° S. C. C.
Ricardo Winter y Juan Daniel Evans
CARNES DE LA ZONA 1ra. CALIDAD

Casa Central
LIBERTAD s/n
9203 — Trevelin
Pcia. del Chubut

Suc. Comodoro Rivadavia
25 de mayo 989
9000 Comodoro Rivadavia
Pcia. del Chubut

Suc. Trelew
Ruta 3 — Acceso Trelew
C. C. 557 — 9100 — Trelew
Pcia. del Chubut

NOTICIAS DE INTERES

CINECH

La comisión directiva del recientemente formado Centro de Ingenieros del noroeste del Chubut, ha organizado para sus asociados y público en general un ciclo de conferencias denominado "LA INGENIERIA EN EL DESARROLLO PATAGONICO", que informará sobre diversos temas de actualidad y atinentes a sus objetivos.

Los temas, días y lugares se detallan a continuación:

El 27/10/82, en la ciudad de Trelew: APROVECHAMIENTO HIDRAULICO EN EL CHUBUT. LOS MONOS, EPUYEN, LAGO PUELO.

El 13/11/82, en Puerto Madryn: PRODUCCION DE ALUMINIO.

El 1/12/82, en Rawson: VIVIENDAS SOCIALES.

El 15/12/82, en Puerto Madryn: MESETA INTERMEDIA.

Los disertantes serán reconocidos profesionales de la zona, y posteriormente se realizará un debate.

Oportunamente este centro comunicará los lugares y horarios donde se realizarán cada una de las conferencias.

La Comisión Directiva del Centro de Ingenieros del Noroeste del Chubut, comunica a sus asociados que ha formalizado la creación de las siguientes comisiones técnicas:

1– La Ingeniería en el desarrollo patagónico.
2– Economía.
3– Ciencia y Técnica.
4– Agronomía.
5– Cursos especiales.
6– Conferencias y actividades culturales.

Los socios que tengan interés en aportar cualquiera de estos temas están invitados a comunicarse en Trelew al Tel. 20272 o en Puerto Madryn, a CC. 224 o al Tel. 71679, a fin de integrarlos a la comisión técnica del tema de su preferencia.

GRACIAS
ESPIRITU
SANTO

J.D. de L.

NOTICIAS DE RAWSON

La Municipalidad de Rawson comunica a los adjudicatarios de los 107 departamentos del Barrio 2 de Abril, que aún no solicitaron la conexión de Energía Eléctrica, que se les otorga un último plazo hasta el día 19 del corriente inclusive a fin de que regularicen tal situación.

En cuanto a los usuarios del referido Barrio que solicitaron oportunamente la conexión se les requiere se presenten dentro del mismo plazo en la Comuna a efectos de cumplimentar el plan de pago establecido por Resolución Nro. 2063/82.

El incumplimiento de lo requerido dará lugar al corte del suministro eléctrico ya otorgado.

CITACION

El Departamento Tránsito de la Municipalidad de Rawson reitera la urgente presentación del propietario del automóvil Fiat 1500 estacionado en la calle Milton Roberts y Centenario del Balneario de Playa Unión.

Futbol: OFICIAL 1982 Y VARIOS CANDIDATOS AL TITULO

Cumplida la primera rueda del Campeonato oficial de Fútbol que organiza la Liga "Valle del Chubut" en la división superior, Deportivo Madryn (único invicto) en una zona y Germinal en la otra marchan al tope de las posiciones. Ambos elencos vienen de superar con comodidad sus escollos con idénticos resultados y no es sorpresa para nadie si repasamos la campaña de portuarios y capitalinos en el reciente Preparación.

En Deportivo Madryn se produce la repetición de sus actuaciones en el Oficial 1981 y ello ha tonificado tanto a sus jugadores como directivos para mantener el optimismo que llevó a sus numerosos parciales a seguir la escuadra "aurinegra".

Con la conducción de Francisco Urrutia, manteniendo el planteo y filosofía de su antecesor, Pablo Collazo, Madryn lleva tres victorias consecutivas con fundadas esperanzas de lograr su zona.

En similar expectativa, pero con rivales de mayor riesgo, Germinal ocupa gallardamente su condición de lider, escoltado a una unidad por Rácing y Almirante Brown. Para los capitalinos los encuentros restantes serán claves, pero en especial la revancha con Rácing en la gramilla de los académicos, aún cuando tampoco se puede subestimar a Brown, el equipo que le infligió la única derrota en lo que va del oficial, rival que esta tarde se presentará en Rawson en la iniciación de las revanchas. El entusiasmo no deacae en la gente "albiverde" que espera con mesurado optimismo quebrar la larga espera de postergaciones y llegar a su máxima aspiración: EL TITULO OFICIAL.

Pero, no sólo estos dos equipos están con posibilidades, entendemos, de acuerdo al discreto (por no decir pobre) nivel que se observa en los campos de juego, todos los equipos mantienen un juego similar sin encontrar uno que se destaque del resto y con chances parejas para el título.

Asi, como ya están las cosas, quién puede pronosticar un favorito, creemos que nadie y ello ayuda para que esta incertidumbre acreciente el interés del "soberano" y contemos con un final no apto para cardíacos en esta edición 1982

LOS PARTIDOS DE HOY

ZONA "A"

Huracán Vs. Rácing
Germinal Vs. Brown

ZONA "B"

Argentinos del Sur Vs. Gaiman
Deportivo Madryn Vs. Independiente

EL CLUB GERMINAL SOLICITA COLABORACION

La comisión de fútbol del Club Germinal, ha solicitado la colaboración de los simpatizantes y socios para poder alambrar el predio que tiene en Rawson. La finalidad es que haciendo dicho cercado podrán luego forestarlo y brindarles a los vecinos capitalinos un lugar de esparcimiento para toda la familia.

BOX SALLAGO Y UNA ESPERA ABSURDA

El viaje del campeón argentino de la categoría Liviano hacia los Estados Unidos de Norteamérica, de acuerdo a las informaciones vertidas por Tito Lectoure, señalan otra posible postergación de las aspiraciones de Enrique Sallago hacia la meta del título nacional.

Sallago, púgil de corta pero fructífera campaña en nuestro medio, que ostenta el título de invicto, se encuentra en su etapa clave para definir su futuro. Con 29 años, muy bien llevados, cuidando al extremo su entrenamiento y vida privada, el "zurdo" no debe ni puede seguir haciendo antesala; su brillante campaña y el haber sorteado todo rival que enfrentó, incluído Barreda, su última pelea en el Luna Park, donde igualó en fallo discutido, lo colocan junto a Quaterpelle y algo más lejos, Avendaño, en el terceto que obligue a las autoridades de la Federación Argentina de Box a exigirle a Lucero su defensa.

La difícil "prueba" del Luna Park ya es un hecho superado para Sallago, aún reconociendo que no llegó a conformar plenamente a los críticos ni mucho menos a los jurados, excepción del señor Notari que le dio dos puntos claros que obtuvo por cierto. La posibilidad de volver a la meca del boxeo en Buenos Aires es muy remota, como también una presentación suya un día sábado, todo esto una excepción de concretarse la pelea por el título con Lucero. Pero, hablando sin fanatismo no creemos que Lectoure organice la misma, razón por la cual deberá salir de una licitación entre las plazas de Trelew y Salta.

Todo este comentario queda supeditado a la realización de la pelea programada por Lectoure en EEUU donde se presentará Lucero. El resultado que se registre en la misma será factor decisivo para que Salllago pueda lograr su tan ansiada uportunidad de combatir por la corona de los Livianos.

Mientras tanto su entrenador y promotor, Carlos Berardi, sigue con las tratativas para concretar con Lucero y al mismo tiempo —debido al viaje del campeón— lograr rivales para Sallago a fín de que no pierda el ritmo.

LEXICOGRAFIA

¿Qué significa cada una de la palabras que siguen? A cada una de ellas le hemos dado tres definiciones; una de ellas es la correcta.

Solución al pié de esta página

I — KADINA
a) Odalisca.
b) Mujer (esposa) principal del Khan.
c) Especie de piedra preciosa.

II — KAN
a) Entre los tártaros príncipe o jefe.
b) Famoso filósofo alemán.
c) Número primordial entre los antiguos indúes.

III — KEFIR
a) Especie de tela asedada.
b) Leche fermentada artificialmente y que contiene ácido láctico, ácido carbónico y alcohol.
c) Príncipe árabe.

IV — KHAYYAM
a) Poeta persa (1017 — 1123) fue también matemático y astrónomo.
b) Ciudad de la antigua Persia.
c) Palmera muy particular de la Arabia Petrea.

V — KNEF
a) Una de las traducciones que se da a la palabra egipcia que denomina al alma.
b) En la mitología egipcia, ser supremo creador de todas las cosas.
c) Especie de ministro asesor en el imperio Otomano.

VI — KRITA
a) Variedad de piedra caliza.
b) Gruta, cueva.
c) Unidad de peso de los gases.

VII — KNUT
a) Castigo practicado en Rusia consistente en azotar las espaldas con un látigo de cuero terminado en puntas de metal.
b) Especie de carruaje de tiro en la Rusia del siglo pasado.
c) Mareo, pérdida momentanea del conocimiento.

VIII — KINESTESIA
a) Giro de igual radio alrededor de un eje fijo.
b) Estudio de las reacciones musculares y del método de reeducación.
c) Anestesia proveniente de productos vegetales.

SOLUCION LEXICOGRAFIA
I c
II a
III b
IV a
V b
VI c
VII a
VIII b

Gran variedad en Pescados y Mariscos
Don Bosco 275-Trelew
PESCADERIA EL SUEÑITO

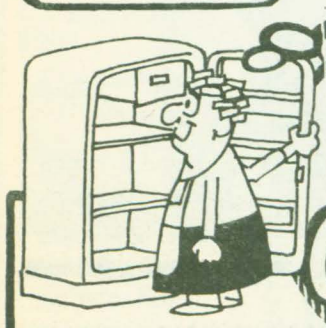
LA SOLUCION ES DON OSVALDO
REABRIO NUEVAMENTE SUS PUERTAS
SU PROPIO DUEÑO
FIAMBRES — ALMACEN Y VERDURAS
25 DE MAYO 276 RAWSON

GRACIAS CEFERINO POR LOS FAVORES RECIBIDOS
O.P.C.


CARLO SPORT
CALIDAD EN ALTO SPORT
ELEGANCIA Y DISTINCION EN EL VESTIR MASCULINO
Belgrano 540 Rawson

NUEVA FORMULA DE LA FUERZA
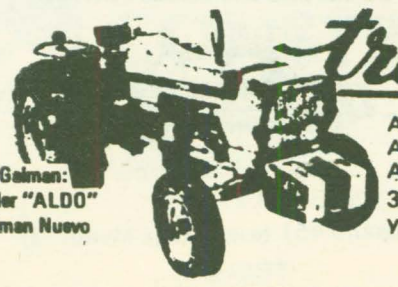
tractores DEUTZ
AX 80 - NUEVO MOTOR
AX 100 - NUEVO DISEÑO
AX 120 - NUEVA FORMULA
3 modelos, 3 colosos de 72 - 90 y 120 caballos de fuerza
En Gaiman: Taller "ALDO" Gaiman Nuevo
ARHA S.C.
CONCESIONARIO DEUTZ
Gales y Ameghino - TRELEW

LA OPERA EN CONCIERTORAMA

Hoy, a las 21 horas, en la sala del Cine Teatro Municipal de Rawson, el público que gusta de la buena música tendrá la oportunidad de conocer la versión de la ópera "ORFEO" de Nikolaus Harnoncourt, que forma parte del Ciclo Conciertorama.

"Orfeo" es una ópera que consta de un prólogo y cinco actos. El libro es de Alejandro Striggio y la música de Claudio Monteverdi.

La obra está interpretada por la Orquesta Monteverdi — Ensamble de la Opera de Zurich. El director es Nikolaus Harnoncourt y el guión y puesta en escena es responsabilidad de Jean Pierre Ponnelle.

SU DIRECTOR

Nikolaus Harnoncourt inició su carrera musical en Viena como cioloncelista. Convencido de que los músicos de los siglos XVI y XVII interpretaban sus obras de maneras muy diferente a lo que se acostumbra en nuestros días, profundizó sus estudios de música antigua fundando el Ensamble Concertus Musicus. Al mismo tiempo registraba infinidad de obras de Juan Sebastián Bach, Vivaldi, Telemann, Mozart, Rameau y Claudio Monteverdi.

Con el fin de revitalizar la lectura de las partituras de esa época, trató de emplear la mayor cantidad posible de instrumentos que se utilizaban en aquellos tiempos.

Convertido para entonces en uno de los más destacados especialistas en música del Renacimiento y del período barroco, Harnoncourt asumió la labor de llevar a escena las tres obras líricas que se conservan completas, del ilustre Claudio Monteverdi. Para esa empresa contó con el apoyo de la Opera de Zurich. Así surgieron no solamente las puestas en escena de "Orfeo", "L'Incoronazione di Poppea" y de "II ritorno d'Ulisse in patria", sino también su posterior filmación cinematográfica.

EL ORFEO DE MONTEVERDI

El "Orfeo" de Monteverdi, ha sido el punto de partida de toda una concepción dramática basada en reglas de meridiana claridad, de elementos normativos propios que implican establecer la preeminencia de la música sobre el drama.

Se representó por primera vez en la "Academia degli Invaghiti" el 22 de febrero de 1607. En esta obra maestra se funden las experiencias del estilo recitativo de la Camerata Fiorentina, el "intermezzo" renacentista con su esplendor orquestal, las "ritornelli" instrumentales y los comentarios corales.

La obra fue representada en numerosas ocasiones. En 1904 se ofreció en París, un año después llegó a Nueva York y en Inglaterra en 1924.

El tema de Orfeo fue tomado para obras como: "Orfeo y Eurídice" del ilustre autor alemán Gluck; "La muerte de Orfeo" de Stefano Landi; "Orfeo en los infiernos" de Jackes Offenbach, entre otras, y como música de ballet figura la partitura de Stravinsky inspirada en este mismo tema.



ORGANIZACION COBO

La Universal

Cía. Arg. de Seguros S. A.

Rubén Oscar Sahagún
Agente Organizador

San Martín 581 - 85
Teléfono 21305 TRELEW

Grand Prix

ACCESORIOS

Y PARTES DE CARROCERIA



Belgrano 451 (esq. Pasaje Mendoza)
TRELEW

GOMERIA LAVADO Y ENGRASE

"ESQUEL"



BALANCEO

(Atención de 7 a 20 hs.)

Descuentos a empleados

Ruta Acceso a Playa Unión Rawson

MUNDO FILATELICO

Por OSCAR CORBELLA

PIONEROS AUSTRALES

Hace unos años una entidad filatélica propició y gestionó de nuestras máximas autoridades postales, la emisión de una serie de sellos conmemorativos, dedicados a recordar con justicia a los pioneros de nuestro sur argentino.

Dicha propuesta, luego de muchos años, dio sus frutos en 1975, fecha en que se emitió una serie de cinco valores destinada a perpetuar las figuras de Luis Piedrabuena, Francisco P. Moreno, Carlos M. Moyano, José Sobral y Hugo A. Acuña.

Los cuatro primeros son ampliamente conocidos pero ¿quién fue Hugo A. Acuña? Muy pocos tal vez sepan responder a esa pregunta.

Por una casualidad del destino fue designado para integrar la primera expedición antártica argentina y tuvo el privilegio de ser el primero en izar el pabellón argentino en las Islas Orcadas y además el primer argentino que en dicha zona efectuara tareas administrativas.

En efecto, en 1904 al ser nominado para integrar esa primera expedición, es designado estafetero de correos en las Islas Orcadas del Sur, entregándosele en el momento de la partida (21 de enero de 1904) una maleta para la correspondencia, sellos postales y un matasellos fechador especial para inutilizar las estampillas que usaran los expedicionarios. Como dijimos fue el primer argentino que realizara tareas administrativas, importante principio jurídico de soberanía en el vasto territorio austral.

Cabe acotar que su pasión dominante fue la filatelia, a la que le dedicaba toda hora libre que tenía.

Murió en 1953 y sus restos descansan en el cementerio de Bahía Blanca.

CENTRO FILATELICO RAWSON

Dado el interés que ha despertado nuestro anuncio de un remate de sellos postales ya que nos han llegado materiales de otras zonas del país, comunicamos que la fecha original (31 - 10 - 82) ha sido trasladada al 2do. domingo de noviembre, manteniéndose el resto de las condiciones.

DIA DE EMISION 16 DE OCTUBRE DE 1982

II JUEGOS CRUZ DEL SUR



Valor:	*$ 2.000.-*
Viñeta:	*emblema de los juegos y puente en la ciudad de Santa Fe.*
Tirada:	*500.000 ejemplares.*
Color:	*celeste y blanco.*
Tamaño:	*40 x 30 mm.*
Pliegos de:	*50 sellos.*
Papel:	*sin filigrana y sin fosforescencia.*
Procedimiento:	*calcografía y offset.*





X CAMPEONATO MUNDIAL MASCULINO DE VOLEIBOL DE MAYORES

DIA DE EMISION 16 DE OCTUBRE DE 1982

Valor:	*$ 2.000.- y $ 5.000.-*
Viñeta:	*escena de un partido de voleibol, estilizado.*
Tirada:	*500.000 ejemplares de cada valor.*
Tamaño:	*40 x 30 mm.*
Pliegos de:	*50 sellos.*
Papel:	*sin filigrana y sin fosforescencia.*
Procedimiento:	*calcografía y offset.*

SE COMPRAN
* TELEVISORES
* GRABADORES
* RADIOS, etc.
EN O SIN FUNCIONAMIENTO
ROCA 762
RAWSON

COMPRE BIEN Y BARATO EN
Carnicería y Mercado
PIN – PA
abierto los domingos
Gaiman Nuevo

CANAL 3

RAWSON - OCTUBRE 82

	DOMINGO	MIERCOLES	JUEVES	VIERNES	LUNES	MARTES	SABADO
16,45	SEÑAL DE AJUSTE						
17,15	1ra. Fila Cine Canal 3	EL NIÑO Y EL ELEFANTE	LOS 3 CHIFLADOS	LA TRIBU BRADY	SKIPPY	MUNDO ACUATICO	MUSICA TOTAL
17,45		DANCIN' DAYS / A PARTIR DEL DIA 25 VIVIANA					SUPER CINE DE LOS SABADOS
18,15		EXCLUSIVO PARA CHICOS					
18,45		NOTICIOSO PROVINCIAL					
19,15							
19,45	TENDEMOS A ESTO	TITANES EN EL RING FLASH 3	BANANA SPLIT FLASH 3	DECALEGRON INTERNACIONAL FLASH 3	EXTRAÑA PAREJA FLASH 3	PALMERS TOWN FLASH 3	
20,15	300 MILLONES	JOVENES ABOGADOS	HELICOPTERO DE RESCATE	SOLID GOLD	VELADAS DE GALA	BLUEY	ARGENTINISIMA
20,45	LOS MUCHACHOS HARDY	EL DERECHO DE NACER					MINISERIES
21,15	MINISERIES	NO TOCA BOTON	HOLOCAUSTO	OPERACION RESCATE	BONEY	GRANDES VALORES DE HOY Y DE SIEMPRE	NOCHE DE COMEDIAS
21,45	CINE DE SUSPENSO	HARRY "O"	PETROCELLI	CINE	MATRIMONIOS Y ALGO MAS	CINE	CINE 10 PUNTOS
22,15	CULTOS		CULTOS		CULTOS		REV. SEM. DE NOTICIAS
22,45							CULTOS
23,15							
23,45							
00,15							
00,45							
01,15							
01,45							
02,15							
02,45							
03,15							

SOLICITE SU CONEXION EN RAWSON EN:
YRIGOYEN 23 – T.E. 81-772

Farmacias de turno

RAWSON

17 Rawson ..... Don Bosco y Moreno
18 Roca .....Mariano Moreno 574
19 Belgrano .....Sarmiento y Vacchina
20 Rawson ..... Don Bosco y Moreno
21 Roca .....Mariano Moreno 574
22 Belgrano .....Sarmiento y Vacchina
23 Roca .....Mariano Moreno 574

PTO. MADRYN

17 Central . . .25 de Mayo 272, Tel. 71866
18 Del Pueblo . . Peña y Mitre, Tel. 71803
19 Madryn ..... Muzio y Necochea
20 Moderna . . Bmé. Mitre 502, Tel. 71283
21 Suárez .....Gales y J.B. Justo
22 Central . . .25 de Mayo 272, Tel. 71866
23 Del Pueblo . . Peña y Mitre, Tel. 71803

TRELEW

17 Italia .....Italia 156. Tel. 21206
17 Sabin .....Colombia y Chiclana
18 Avenida . . . Yrigoyen 846, Tel. 21208
18 Luján . . . . San Martín 757, Tel. 20658
19 Yrigoyen . . . Yrigoyen 835, Tel. 21497
19 Querol . . .25 de Mayo 401, Tel. 21263
20 Pugh . . . J. Hernández y Pje. Lamadrid
20 Plaza ..... Rivadavia 348
21 Chubut .....España 30, Tel. 21369
21 Sabin .....Colombia y Chiclana
22 Italia .....Italia 156, Tel. 21206
22 Luján . . . . San Martín 757, Tel. 20658
23 Avenida . . . Yrigoyen 846, Tel. 21208


Miguel Silva
Taxi Flet
MUDANZAS – FLETES
A cualquier lugar de la Provincia y del País
San Martín 448 — 81 - 471 — RAWSON

CONDOR CONSTRUCCIONES S.R.L.
CONSTRUCCIONES DE OBRAS CIVILES Y ELECTROMECANICAS
PROYECTOS – DIRECCION Y EJECUCION
Conesa 292 — T.E. 81532 — Rawson

LAS AMAS DE CASA DE RAWSON ENTABLAN GUERRA A LA CARESTIA

AUNQUE REMAN CONTRA LA INDIFERENCIA

Las amas de casa de Rawson decidieron, aún remando contra la indiferencia, entablar una batalla sin cuartel contra la carestía de la vida.

Es claro que no tenían otro remedio si se tiene en cuenta que las líderes del incipiente movimiento declararon a EL REGIONAL que "acá las cosas están un 40 por ciento más caras que en Trelew".

A partir de esa realidad, de contornos dramáticos, fue que se constituyó el Movimiento de Amas de Casa de Rawson con claro objetivo a la vista: no pasará más de una semana sin que en la capital de la provincia funcione una Feria Franca que expenderá los componentes básicos de la canasta familiar a precios al alcance de los sufridos presupuestos familiares.

Si bien Isabel de Sanacore, Isabel de Castillo, Juanita de Cartolano y Amelia de Domato –las integrantes de la conducción del grupo– no dejaron de censurar la apatía con que fue saludada la iniciativa, reconocieron con agradecimiento visible la decisión del intendente, Antonio Zorrilla Sánchez, de apoyar la iniciativa.

EL REGIONAL dialogó largamente con las iniciadoras del Movimiento y la conclusión fue sencilla: comenzó la guerra contra los precios.



Como ocurre en Trelew, dentro de una semana entrará en funcionamiento una Feria Franca cuyo básico objetivo no es otro que poner al alcance de los sufridos presupuestos familiares los artículos básicos de la canasta familiar.

Llegar a esa meta, es claro, demandó esfuerzos a Isabel de Sanacore, Isabel de Castillo, Juanita de Cartolano y Amelia de Domato.

Uno de esos escollos, tal vez el principal, lo configuró la inicial prohibición municipal para la venta de carne y pescado.

El inconveniente fue superado tras algunas reuniones entre las dirigentes del MAC y el intendente, según relataron las propias dirigentes.

La señora de Sanacore explicó que las autoridades lanzaron el veto basándose en una ley nacional, "pero nosotros expusimos que si hay una ley nacional tendrían que cerrarse todas las ferias del país, sobre todo las de Buenos Aires donde existe más contaminación".

La lógica, contundente respuesta apuntaba al corazón del cuestionamiento, basado en normas de higiene.

EL LOCAL

La Feria Franca funcionará en el ex local de la Asociación Italiana, en la esquina de Don Bosco y Moreno, donde los comerciantes que instalen puestos expenderán comestibles bajo control municipal y de las propias amas de casa.

Inicialmente, se apuntó, el local estará abierto al público por dos días a la semana –quizás martes y sábado– y durante tres horas.

CALIDAD Y PROVEEDORES

Por otra parte habrá de establecerse un control de calidad para evitar que el abaratamiento conspire contra el nivel de los productos cuya lista podría incluir, más adelante, el rubro de vestimenta.

En cuanto a los proveedores, la señora de Domato lamentó que "los proveedores de acá no se acercaron para nada, así que vamos a tener que hablar con los de Trelew y del resto del Valle".

INDIFERENCIA

Al balancear el resultado obtenido por la iniciativa, las dirigentes del MAC no vacilaron en sostener que "sólo hemos encontrado indiferencia" y agregaron que "Rawson es una ciudad de 15.000 habitantes y a lo sumo se acercaron unas treinta o cuarenta amas de casa; parecería que a nadie le interesa el problema".

El reproche quedó en el aire junto a cuatro direcciones: San Martín 74; Castelli 219; Quintana 416 y San Martín 581.

Allí deberán acudir las amas de casa interesadas en sumar un esfuerzo a la tarea

INSCRIPCION DE PROVEEDORES

Casi en los mismos momentos en que celebraba su reunión el Movimiento de Amas de Casa de Rawson, la municipalidad difundió un comunicado informando que quienes tengan interés en instalar puestos de venta de artículos de primera necesidad deberán inscribirse en un registro de proveedores.

Las inscripciones se deberán realizar en la Dirección General de Ecología y Saneamiento, en Mariano Moreno 650, diariamente de 7.30 a 11.30.

Por otra parte, las dirigentes del MAC local hicieron público su agradecimiento al doctor Antonio Zorrilla Sánchez por la colaboración que está prestando e informaron que Vialidad Provincial colaborará con la refacción del local que ocupará la feria Franca.

CHUBUT TIENE FUTURO

MINISTERIO DE ECONOMIA, SERVICIOS Y OBRAS PUBLICAS

DIRECCION GENERAL DE SERVICIOS PUBLICOS

Licitación Pública Nro. 19/82

OBRA: "AMPLIACION SISTEMA ELECTRICO DE LAS LOCALIDADES DE RAWSON Y PLAYA UNION"
PRORROGASE la Licitacion Publica Nro. 19/82, para el dia 18 de Octubre de 1982 a las 11.00 horas.
RECTIFICACION DE **nota importante** donde dice "15 dias anteriores a la fecha de apertura de la Licitacion" debe leerse" **15 dias habiles anteriores** a la fecha de apertura de la Licitacion".
Se emitiran circulares aclaratorias

PROVINCIA DEL CHUBUT

Casa RAWSON
LA LIBRERIA DE TODO EL AÑO
ART. DE DIBUJO TECNICO – COMERCIAL
ESCOLAR Y NUESTRAS TRADICIONALES
OFERTAS EN BAZAR Y REGALOS
Av. Sarmiento 720 9103 Rawson T.E. 81907

CASA PRIETO
LA CASA QUE LO TIENE TODO
Y ALGO MAS
BAZAR – JUGUETERIA – REGALOS
ARTICULOS DE PESCA
(CARNADAS TODO EL AÑO)
BICICLETERIA Y REPUESTOS
Av. San Martín 475 T.E. 81194 Rawson

FIAMBRES Y EMPANADAS CASERAS
ESTABLECIMIENTO ELABORADOR
"LA EMPANADA"
A TODA HORA PREPARAMOS EN EL ACTO
EMPANADAS – PASTELES – CHURROS
BOCADITOS – TORTAS FRITAS
SANDWICHES – TORTAS – ETC.
LACTEOS – GASEOSAS – VINOS
POSTRES
Av. San Martín 535 Rawson T.E. 81586

KIOSCO Y MERCERIA
EL DEDAL
EN AV. SARMIENTO Y VACCHINA
DONDE ADEMAS DEL EXTENSO SURTIDO
EN MERCERIA, ENCONTRARA
INTERESANTES OFERTAS EN ROPA PARA
BEBES, NIÑOS, JOVENES, ESCOLARES,
Y NUMEROSAS NOVEDADES A PRECIOS
INCREIBLES

QUINIELA – AGENCIA OFICIAL
AGENCIA 1001
"LA GANADORA"
ESTAMOS PAGANDO SUS ACIERTOS
DESDE LAS 8, 15 Hs.
GANE DINERO Y ADMIRE NUESTROS
AUTENTICOS ARTICULOS ARTESANALES
Av. San Martín 483 Rawson T.E. 81194

LA BANCA SUIZA NO ES TAN SECRETA COMO PRESUME

Hay un lugar en el mundo donde se aplica un fuerte impuesto sobre el patrimonio y en el cual la tasa que grava los beneficios financieros es del 35 por ciento y que, sin embargo, es considerado como un verdadero paraíso. Ese lugar es Suiza, el tradicional país de los relojes y de los bancos.

Siempre se consideró a la Confederación Helvética el templo del secreto bancario. En sus herméticas cajas fuertes se custodia el dinero más dudoso del mundo junto al más seguro. Los traficantes de armas, las herederas de ricachones, los mafiosos y ministros oblicuos condicionan las cuentas numeradas que en Suiza siempre estuvieron rodeadas de la mayor discreción.

Sin embargo, para dolor de todos aquellos que siempre amaron el silencio de los bancos suizos, la detención de Licio Gelli y su compinche (también un masón de la P--2) Flavio Carboni, en Ginebra es una prueba de que el mitológico secreto bancario helvético ya es menos una realidad que una fantasía publicitaria. Porque el hecho es que Gelli y Carboni fueron cazados precisamente a través de las notorias brechas que las entidades financieras suizas han abierto (o dejado abrir) en sus reservadas murallas.

INFORMACIONES DEL MUNDO

En verdad, ya desde 1977 un acuerdo entre la banca central helvética y las 550 instituciones de crédito que funcionan en el país establece que los clientes titulares de cuentas y depósitos deben ser identificados. Hasta ahora nadie había tomado demasiado en serio esta norma, pero el apresamiento de Licio Gelli y su cómplice como producto de una medida cautelar solicitada por un fiscal demuestra que la regla se cumple. Es más: como producto de las presiones de países amigos se espera la pronta aprobación de una nueva ley federal que permitirá a los magistrados de otros estados meter sus investigadoras narices en las cajas de seguridad y las cuentas reservadas. Es que los Estados Unidos están molestos porque los dineros de la "Cosa Nostra" se reclinan a través de Suiza. Y el presidente de Francia, el señor Mitterrand, está amargado porque en los bancos suizos se han refugiado la mayoría de los 20.000 millones de dólares que huyeron ilegalmente por miedo a las nacionalizaciones o a la voracidad fiscal de los socialistas galos.

La pérdida de la discreción bancaria suiza ha tenido consecuencias. Muchos de los clientes que elegían la plaza de Zurich o Ginebra antes por el secreto que la seguridad han corrido sus capitales a Holanda. Los petroleros árabes, de su lado, prefieren Londres. Quizás la fuga sea aún mayor si el año próximo se aprueba el proyecto de los socialistas que promueve la abolición total del secreto bancario: una perspectiva tristísima para los amantes del misterio financiero que seguramente nunca se concretará. Es que Suiza no puede vivir sólo de sus relojes, y el electorado helvético apoyado en su sentido común barrería el Parlamento, si osara ir más allá de lo conveniente, en lo que afecta a esos templos del dinero, que aceitan los engranajes y el bienestar de los suizos: ¿cómo olvidar que es gracias a los capitales provenientes del exterior que el pequeño país cierra con un activo a favor el balance de sus cuentas en el extranjero?

La reserva, aunque limitada, continuará en vigencia. Lo garantiza el propio hábito de los baqueros helvéticos: cada año el Banco Central multará a las instituciones que olviden identificar apropiadamente a sus clientes y, sin dar a conocer la nómina de las entidades penadas, derivará el producto de las penitencias hacia una suculenta donación a la Cruz Roja. Una manera de dejar las cosas en familia, ya que la tradición indica que nadie preside la filantrópica institución si no es un noble de Berna o no pertenece a las familias acaudaladas de Ginebra. Es decir, si no está ligado a la crema de los banqueros suizos.

La influencia de los bancos suizos es tan grande que en estos días el presidente honorario de la Unión de Bancos Suizos , Phillip de Weck, ha sido convocado por el Vaticano para analizar la situación del Instituto para obras de Religión (IOR), que conduce Monseñor Paul Marcinkus, en el escándalo del Banco Ambrosiano. La Unión de Bancos Suizos es la primera de las entidades bancarias helvéticas y, en realidad, no estuvo ausente de contactos con la banca Ambrossiana, ya que a través de una de sus sucursales realizaba Roberto Calvi (el banquero ahorcado en Londres) algunas de sus oscuras transferencias. En fin, la Unión de Bancos Suizos es la institución cuyo representante en la Argentina es el ex ministro de economía, Roberto Alemann... ¡¡La de secretos que guardan estos suizos!!

ROBERTINO CONTI
Roma – ITALIA
octubre de 1982

Profesionales

ABOGADOS

MIGUEL ANGEL CASTILLO
ABOGADO

H. Yrigoyen 65 — Rawson

TOMAS O. FONDACARO
ABOGADO

H. Yrigoyen 65 — Rawson

GUILLERMO HERVIDA
ALICIA SUSANA OLIVERO
ABOGADOS

H. Yrigoyen 363 — T.E. 81884 — Rawson

BIOQUIMICOS

LABORATORIO DE ANALISIS CLINICOS
Dra. VIOLETA G. DE SALAFIA
BIOQUIMICA

Rivadavia 302 — Rawson

LABORATORIO DE ANALISIS CLINICOS
Dr. OSCAR A. CORTES -
BIOQUIMICO

Rivadavia 867 — Rawson

CONTADORES

CARLOS ROMAN
CONTADOR PUBLICO NACIONAL

E. Tello 361 — Gaiman
Est. Riva y Asociados — Av. Fontana 286 — Trelew

ODONTOLOGOS

Dr. HECTOR OSCAR CERECEDO
ODONTOLOGO

Rivadavia 524 — Rawson

Dra. AIDA ESTER ARCE

Odontología Integral — Odontopediatría

28 de julio frente Hospital Zonal — Trelew

Dr. JORGE E. VERDIELL
Dr. LUIS A. PEREZ
ODONTOLOGOS

Belgrano 535 — Rawson
Rivadavia 448 — Trelew

VETERINARIOS

Dr. ROLANDO JONES
MEDICO VETERINARIO

Ate. Brown — Gaiman

KINESIOLOGOS

NORA CRISTINA NAVARRO
KINESIOLOGA

P. Martínez 210 — T.E. 81259 — Rawson

FARMACIA
ROCA
DE
HORACIO ISMAEL TOCHO

M. Moreno 574 — T.E. 81247 — Rawson

Sanatorio
TRELEW

Pecoraro 460 — T.E. 20216
TRELEW

FARMACIA
BELGRANO
PERFUMERIA
ZULEMA J. SALCEDO de NELSON
FARMACEUTICA
Mat. Prov. 020

Av. Sarmiento esq. Vacchina — T.E. 81178 — Rawson

CUATRO DECADAS DE PROFESION OPTICA
EN LA PATAGONIA



OPTICA
BOCIAN

España 12 — Trelew

CHUBUT TIENE FUTURO
MINISTERIO DE BIENESTAR SOCIAL

INSTITUTO PROVINCIAL DE LA VIVIENDA Y DESARROLLO URBANO

LICITACION PUBLICA Nº 2/82

OBJETO: SECTOR "A": "CONSTRUCCION 300 VIVIENDAS UNIFAMILIARES Y SU CORRESPONDIENTE INFRAESTRUCTURA EN COMODORO RIVADAVIA".
PRESPUESTO OFICIAL TOPE MAXIMO: $ 89.244.021.412. (Junio 82).
PLAZO DE EJECUCION: 724 días corridos calendarios.
CAPACIDAD TECNICO-FINANCIERA: $ 44.375.480.260.
LUGAR Y FECHA DE APERTURA: Instituto Provincial de la Vivienda y Desarrollo Urbano, Don Bosco y San Martín, Rawson, Chubut, el día 11 de Noviembre de 1982 a las 10 horas.
VALOR DEL PLIEGO: DIECISEIS MILLONES ($ 16.000.000.-)

LICITACION PUBLICA Nº 3/82

OBJETO: SECTOR "C": "CONSTRUCCION 311 VIVIENDAS UNIFAMILIARES Y SU CORRESPONDIENTE INFRAESTRUCTURA EN COMODORO RIVADAVIA".
PRESUPUESTO OFICIAL TOPE MAXIMO: $ 93.076.199.762 (Junio 82).
PLAZO DE EJECUCION: 774 días corridos calendario.
CAPACIDAD TECNICO-FINANCIERA: $ 43.291.255.700.
LUGAR Y FECHA DE APERTURA: Instituto Provincial de la Vivienda y Desarrollo Urbano, Don Bosco y San Martín, Rawson, Chubut, el día 17 de Noviembre de 1982 a las 10 horas.
VALOR DEL PLIEGO: DIECISIETE MILLONES ($ 17.000.000.-)

LUGAR DE VENTA Y/O CONSULTA: Instituto Provincial de la Vivienda y Desarrollo Urbano, hasta 10 días hábiles antes de la fecha de apertura de la Licitación - División Licitaciones y Compras, Don Bosco y San Martín, Rawson, Chubut, Casa del Chubut, Paraguay 876, Capital Federal.

La adquisición de Pliegos en Casa del Chubut, Capital Federal, se efectuará contra entrega de Giro Bancario sobre Rawson-Chubut a la orden del Instituto Provincial de la Vivienda y Desarrollo Urbano por el importe establecido en el Aviso de Licitación.

PROVINCIA DEL CHUBUT

Sociales



Juan José Fernández
cumplió 3 añitos, el día
12 de octubre
"Sosa Fotografías"



Ramiro Claro
1 añito, el día 9 del
corriente mes
"Sosa Fotografías"



María José Maíz
1 añito el día
12 de octubre
"Sosa Fotografías"



José Gabriel Lorenzi
6 añitos, el día 12
del corriente
"Sosa Fotografías"



Gabriel Leguizamón
2 añitos, cumplidos
el día 10 de octubre
"Sosa Fotografías"



La Cooperadora del Internado de Playa Unión realizó el sábado 9 de septiembre una reunión, en la que se sirvió locro y empanadas, actuando en colaboración conjuntos folklóricos de Rawson.

En la fotografía observamos la actuación de Duly Terraza, Héctor Oxilia. Susana Oxilia, Mario Pelle y Patricia Lorenzo.



Andrea
Verónica
Kerk,
festejó
sus 9
años



Carolina
Ivana
Maíz,
cumplió 3
añitos
el 29 de
septiembre



Cumpleaños de Gisel Graci, quien festejó sus 12 años
el pasado 5 de octubre, en compañía de sus amigos.
"Foto ARCO IRIS"



Marcela
Mabel
Fermín,
tiene 6
años desde
el 8 de octubre

RECUERDOS DEL PEDAL

Por Marcelo Virgili

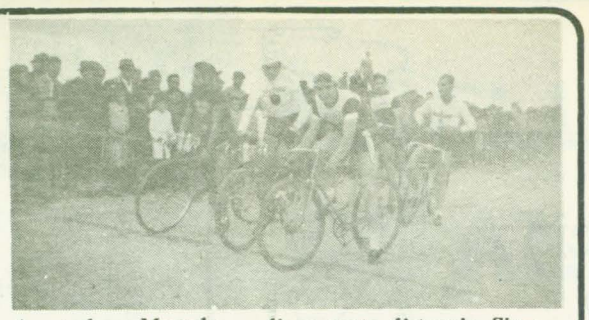

Esta fotografía nos recuerda la largada de una de las famosas noventa vueltas al circuito del Club Ciclista Rawson, construido con un gran esfuerzo por los mismos pedalistas y aficionados simpatizantes de la entidad entre los que recordamos a los hermanos Barreda, Camiña, Luis Bastida, los hemanos Bravo; Quintana, Virgili, López y muchos otros que colaboraron en su construcción y mantenimiento, para lo caul en muchas ocasiones prestó colaboración la gobernación y el municipio local.

En dicho circuito se realizaban casi semanalmente verdaderas fiestas del pedal, en las que intervenían corredores de todo el Chubut y en varias oportunidades de Río Negro, congregando a gran cantidad de público. Por lo general se efectuaban carreras para damas menores de quince años y las categorías segunda y libre.

En categoría libre intervenían Ricardo y Pedro Victores; los hermanos Celi; los hermanos Carlos y Saturio Bravo; Armando y Marcelo Virgili; Denandei; Schmid; E. Quintana; Soria; López; Baigorria; Camiña; Gemesio; Marcelino Gómez; Méndez y muchos otros, lo que hacía pruebas inolvidables ya que el tamaño del circuito, al que llamábamos pista, permitía ver todo el desarrollo de las carreras, con sus escapadas y persecusiones, que con el condimento en esta clase de competencias, especialmente en la especialidad americana. Por lo general, los mayores protagonistas en estas pruebas fueron Ricardo Victores y Marcelo Virgili, un velocista y un pasista tratando de hacer valer sus condiciones natas para poder lograr el triunfo.

Victore era un ciclista sumamente veloz; no se podía darle un centímetro porque siempre atento explotaba su condición y si se lo dejaba escapar, era muy difícil darle alcance, en media y corta distancia. Siempre fue un gran candidato, seguro triunfador si no se le daba alcance en el embalaje final. Virgile fue un buen rutero y gran embalador. Ponía su garra y experiencia, ya que había intervenido en varias carreras en la Capital Federal y así, estos dos ciclistas, ofrecían siempre gran espectáculo del que disfrutaba y alentaba gran cantidad de público, tanto en el circuito de Rawson, como en el de "La Laguna" de Trelew, donde Victores gozaba de la admiración del público por su espíritu de lucha y condición de gran deportista a los que sumo mi particular admiración y aprecio, no obstante haber sido constantes rivales en el pedal..

En otra oportunidad recordaré algunas de las más importantes carreras en estas dos pistas.

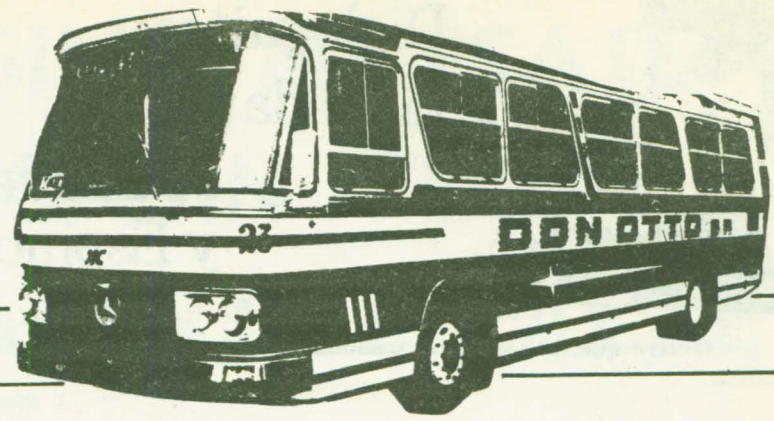

COMODORO RIVADAVIA - BUENOS AIRES

IDA

	LLEGA	SALE
BUENOS AIRES ..		21,00
BAHIA BLANCA ..	7,36	8,00
RIO COLORADO .	10,20	10,30
GRAL. CONESA ..	12,26	13,06
SAN ANTONIO O .	14,24	14,34
SIERRA GRANDE	16,19	16,29
PTO. MADRYN ...	18,22	18,32
TRELEW	19,27	20,07
C.RIVADAVIA	1,25	

VUELTA:

	LLEGA	SALE
C.RIVADAVIA		15,30
TRELEW.....	20,48	21,28
PTO. MADRYN ...	22,23	22,33
SIERRA GRANDE	0,26	0,36
SAN ANTONIO O .	2,21	2,31
GRAL.CONESA ...	3,49	3,59
RIO COLORADO .	5,55	6,05
BAHIA BLANCA ..	8,25	8,40
BUENOS AIRES ..	19,50	

TARIFAS

De las mismas se realiza un veinte por ciento de descuento a jubilados

TRELEW - BUENOS AIRES ..... $ 818.000
PUERTO MADRYN - BUENOS AIRES ..... „ 784.000
SIERRA GRANDE - BUENOS AIRES ..... „ 677.000

INFORMES y PASAJES:

Terminal de Omnibus: Belgrano 475 - T.E. 20143 - Trelew

Empresa de Transporte "BAHIA"

DIAS HABILES (Rawson a Playa)		DIAS FERIADOS (Rawson a Playa)	
6.10	15.10	8.10	16.10
7.10	16.10	9.10	17.10
8.10	17.10	10.10	18.10
9.10	18.10	11.10	19.10
10.10	19.10	12.10	20.10
11.10	20.10	13.10	21.10
12.10	21.10	14.10	22.10
13.10	23.10	15.10	
14.10			

EXCURSIONES Y VIAJES ESPECIALES DIRIGIRSE A:

INMIGRANTES 363 – RAWSON.

Empresa de Transportes "RAWSON" S. C.

LUNES A VIERNES (Rawson sale)	LUNES A VIERNES (Trelew sale)	SABADOS (Rawson sale)	SABADOS (Trelew sale)	DOMINGOS Y FERIADOS (Rawson sale)	DOMINGOS Y FERIADOS (Trelew sale)
5.00 – 5.30 – 6.00	5.30 – 6.20 – 7.00	6.30 – 7.00 – 7.30	7.00 – 8.00 (7)		
7.00 – 7.50 – 8.10	7.30 – 8.30 – 8.50	8.30 – 9.00 – 9.30	9.00 – 9.30	8.00 – 8.30	8.00 – 9.00
8.50 – 9.10 – 9.30	9.10 – 9.30 – 10.10	10.30 – 11.00	10.00 – 10.30	9.00 – 9.30	9.30 – 10.00
10.10 (7) – 10.30	10.30 – 11.30	11.30 – 13.00	11.00 – 12.30	10.30 – 11.00	10.30 – 12.00
11.10 – 11.30	11.50 – 12.10	13.30 – 14.00	13.30 – 14.00	11.30 – 12.30 (7)	12.30 – 13.00
12.30 – 12.50	12.50 – 13.10 (7)	15.00 – 15.30	14.30 – 15.00	14.00 – 14.30	13.30 – 15.30
13.30 – 13.50	13.50 – 14.30	16.00 – 17.00	16.00 – 17.00	15.30 – 17.00	16.00 – 16.30
14.10 – 14.30	14.50 – 15.10	17.30 – 18.30	17.30 – 18.00	17.30 – 18.00	18.00 – 18.30
15.10 – 15.30	15.50 – 16.10	19.00 – 20.00	19.00 – 19.30	19.00 – 19.30	19.30 – 20.00
15.50 – 16.30	17.30 – 17.50	20.30 – 21.10	20.00 – 20.30	20.30 – 21.20	20.30 – 21.10
16.50 – 17.10	18.30 – 18.50	22.00 – 24.00	21.10 – 23.00	22.00 – 24.00	23.00 – 01.00
18.10 – 18.30	19.10 – 20.10 (7)		01.00		
19.10 – 19.30	20.30 – 21.10				
19.50 – 21.10	23.00 – 01.00				
22.00 – 24.00					

EXCURSIONES Y VIAJES ESPECIALES DIRIGIRSE A:
CASTELLI 347 – T.E. 81915 – RAWSON – CHUBUT

LINEA 28 DE JULIO SOCIEDAD COOPERATIVA DE TRANSPORTES LIMITADA - TRELEW - CHUBUT

LUNES A SABADOS

TRELEW A PUERTO MADRYN	(x)			(x)				
Trelew sale:	7.15	9.15	11.30	13.50	16.00	18.00	20.00	21 45
Madryn llega:	8.25	10.25	12.40	15 00	17.10	19 10	21.10	22.55
PUERTO MADRYN A TRELEW	(x)		(x)					
Madryn sale:	7.00	9.00	11.10	14.00	16.00	18.00	20.00	21.30
Trelew llega:	8.10	10.10	12.20	15.10	17.10	19.10	21.10	22.40

DOMINGOS Y FERIADOS

TRELEW A PUERTO MADRYN						
Trelew sale:	9.30	11.30	13.30	18.00	20.00	21.30
Madryn llega.	10.40	12.40	14.40	19.10	21.10	22.40
PUERTO MADRYN A TRELEW						
Madryn sale:	8.00	11.00	13.30	18.00	20.00	21.30
Trelew llega:	9.10	12.10	14.40	19.10	21.10	22.40

LUNES A VIERNES (Temporada Escolar)

DOLAVON - 28 DE JULIO DOLAVON

DOLAVON sale	28 DE JULIO llega	28 DE JULIO sale	DOLAVON llega
5 40	6 05	6.10	6 35
12.00	12.35	12.30	12.55

LUNES A VIERNES

RAWSON - TRELEW - GAIMAN - DOLAVON

	(v)	(a)	(v)	(a)	(v)	(a)
Rawson sale:	—	—	—	14.10	—	—
Trelew llega:	—	—	—	14.35	—	—
Trelew sale:	9 30	11.00	13.10	14.40	17.30	19.30
Gaiman llega:	10.10	11 25	13.40	15,10	18.10	19 55
Gaiman sale:	10.15	11,30	13.45	15.15	18.15	20.00
Dolavon llega:	11.00	11 55	14.20	15.40	18.55	20.30
DOLAVON - GAIMAN - TRELEW - RAWSON	(a)	(v)	(a)	(v)	(a)	(v)
Dolavon sale:	5.15	6.40	11 30	13.30	16 00	19 00
Gaiman llega:	5.45	7.20	11 55	14.10	16.25	19 40
Gaiman sale:	5.50	7.25	12.00	14.15	16 30	1.945
Trelew llega.	6.10	8.00	12.25	14.55	16.55	20.20
Trelew sale:	6.20	—	—	—	—	—
Rawson llega:	6.50	—	—	—	—	—

SABADOS

TRELEW - GAIMAN - DOLAVON	(v)	(v)	(a)	(v)	(a)
Trelew sale:	9.30	13.10	15.00	17.30	19.30
Gaiman llega:	10.10	13 40	15.25	18.10	19.55
Gaiman sale:	10.15	13.45	15.30	18.15	20.00
Dolavon llega:	11.00	14 20	15 55	18.55	20.30
DOLAVON - GAIMAN - TRELEW	(v)	(a)	(v)	(a)	(v)
Dolavon sale:	6.40	11.30	13.30	16.00	19.00
Gaiman llega:	7.20	11.55	14.10	16.25	19.40
Gaiman sale:	7.25	12.00	14.15	16.30	19.45
Trelew llega:	8.00	12.25	14,55	16.55	20.20

Domingos y Feriados

TRELEW - GAIMAN - DOLAVON	(v)	(a)	(v-a)
Trelew salé:	9.30	13.30	19.30
Gaiman llega:	10 10	13.55	20.10
Gaiman sale:	10.15	14.00	20.15
Dolavon llega:	11.00	14.30	21.00
DOLAVON - GAIMAN - TRELEW	(v)	(a)	(v-a)
Dolavon sale:	7.30	10.30	18.00
Gaiman llega:	8.10	10.55	18.40
Gaiman sale:	8.15	11.00	18.45
Trelew llega:	8.55	11.25	19.25

N O T A: Los horarios marcados con (a) circulan por el asfalto
Los horarios marcados con (v) circulan por el valle
Los horarios marcados con (x) circulan directo desde y hacia Rawson

Bomberos Voluntarios

TRELEW. . . . . .(Rawson y Entre Ríos) T.E. 20495 — 20520
PUERTO MADRYN . . . . . T.E. 71111
RAWSON . . . . . (Pueyrredón y Conesa) T.E. 81313
COMODORO RIVADAVIA . . . . . .(Huergos 995) T.E. 2505
ESQUEL. . . . . .(Municipalidad) T.E. 45



Dialoguitos ciudadanos de Prudencio y Espinoso



— Quiero que mis primeras palabras sean de cariño...

— ¡Espi...!

— ... porque hoy se festeja el Día de la Madre y a pesar que me han asignado un papel de criticón, no puedo dejar de decir algo que me brota del alma con verdadero sentimiento y ello es desear un feliz día a todas las madres, a las ricas y a las pobres, a las blancas y a las negras, y muy especialmente a aquellas que han adoptado niños y que por tal motivo su condición de MADRE se agiganta.

— ¡Qué lindas palabras Espinoso!. No creí que algún día pudieras decir algo así.

— ¡Y qué te creés...! Yo también tengo mi corazoncito. También tengo buenos sentimientos que me los guardo. Pero, este se me escapa...

— Te estás poniendo sentimental...

— Y no me importa...

— Bueno che, levantá el ánimo.

— Ah, claro. Hablamos de cosas lindas y me decís que levante el ánimo. Y hablamos de problemas, de gente que afana y me frenás... No Prudencio. ¡No!. Así no... Bueno, es propio de tu personalidad. Y hablando de todo un poco: ¿Te acordaste tu "viejita"? ¿Hoy fuiste capaz de darle un alegrón? ¿De darle un beso y una caricia al menos...?

— Sí, Espinoso. Sí. Vos siempre malinterpretás.

— Bueno... y ya que querés hablar de otra cosa... ¿qué temas tenés?

— Hay mucho. Ya hay política de alto vuelo. Hay gente del primer nivel de todos los partidos que nos visitan semana a semana. Ello habla de la importancia de la zona. Antes nos visitaban a las perdidas y ahora ves que no es así... Parece ser que se están acordando de la Patagonia.

— Y... a la hora de los votos sí. Pero, después vamos a ver.

— ¡Espinoso! La Patagonia tiene muy pocos votos. Los partidos políticos, aún en sus distintas tendencias quieren el desarrollo de la Patagonia. Cada uno a su manera...

— Que yo sepa no se han acordado mucho hasta ahora... y oportunidades no han faltado.

— Todo el país ha andado mal... no le vamos a echar la culpa solamente a los polítcos... y a los militares.

— Mirá. Para mí los polítcos y militares están cortados por la misma tijera...

— Espinoso... Espinoso... Nunca pensaste quién hizo los caminos pavimentados, quién Futaleufú... quién el muelle Storni... quién tantas escuelas nuevas... quién las extensas líneas de electrificación... quién los aeropuertos... ¿No te parece que en los últimos años se han hecho muchas cosas?.

— Hasta por ahí nomás. No tantas...

— Yo creo que se ha hecho mucho. En turismo, por ejemplo, antes quien se acordaba de la Patagonia.. ¡nadie!. Y ahora viene todo el mundo... eso también trae progreso...

— Eso sí, la galensada con el té y los gallegos con los hoteles están haciendo guita...

— ¿Y esos por qué? Porque se ha trabajado bien en esto y... ¡se sigue trabajando!

— Hasta por ahí nomás... hasta por ahí nomás.

— Vos cuando no tenés argumentos decís nada más que eso. Sos muy negativo...

— Ja!... hablando de turistas... es cierto que a tu amigo de turismo le tocó este año que esquilar el campo.

— ¡El campo no... las ovejas!

— Ja... antes las había visto nada más que en los asados.

— Che, parala un poco...

— Y... se comenta ¿viste?

— Lo que se comenta es que se arregló el asunto del barrio Fittipaldi...

— Pero... a vos te parece que tengamos que salir nosotros a dar "leña" para que se arreglen esas cosas.

— No esa sí, Espinoso. Se estaba tratando de arreglar...

— ¿Vos me querés convencer ahora?. Para mí es un triunfo nuestro.

— No. Para mí es un triunfo de la Municipalidad y del Instituto de la Vivienda.

— Pero nosotros le dimos una manito.... Reconocelo Prudencio.

— La que está preocupada es la gente de Gaiman. Se dice que cerraría una fábrica donde trabajan noventa mujeres...

— Es lo único que faltaba... tras llovido, mojado.

— Esperemos que no. Pero... cuando el río suena...

— Hablando de río y agua, un empleado de gobierno que viaja todos los días a Trelew, le habría encontrado utilidad a la pileta de la plazoleta de la rotonda... dice que va a tirar a uno que a veces se sienta al lado suyo y que es insoportable por el olor a pata...

— Espinoso, estropeaste todo... siempre igual che.



LA RAYUELA

CAMPERAS — POLLERAS PANTALONES — CAMISAS — ZAPATOS Y ZAPATILLAS PREVENT — ARC, GRIMOLDI, PIE TUTORIS, BOTANGUITA, CATCHER PETIT — LAPIN, CAL — PANT, ZAPATO PARA PLANTILLA.

San Martín 558 Rawson
Avda. Fontana 223 Trelew

CINE TEATRO MUNICIPAL — RAWSON —

Sábado 23

1) El Carnaval del Terror
2) Gallipoli (prohibida a men. 18 años)

Domingo 24

1) Titanes en el ring
2) Aventuras y desventuras de Tom y Jerry

PRODE

DOS TARJETAS:
UNA PARA CONTROLAR LA FECHA DE HOY, Y OTRA PARA PALPITAR LA PROXIMA

	L		E		V	DOBLE	
1		HURACAN	1	PLATENSE	1		1
2		RACING (Cba.)	2	BOCA JRS.	2		2
3	X	TALLERES (Cba.)	3	INDEPENDIENTE	3		3
4		V. SARSFIELD	4	ESTUDTES. L.P.	4		4
5		UNION	5	F.C. OESTE	5		5
6		QUILMES A.C.	6	SARMIENTO	6		6
7		RACING	7	INSTITUTO (Cba.)	7		7
8		RIVER PLATE	8	NUEVA CHICAGO	8		8
9		ARGENTINOS JRS.	9	N.O. BOYS	9		9
10		CHACARITA JRS.	10	S.L. ALMAGRO	10	X	10
11		DEP. ESPAÑOL	11	DEP. ITALIANO	11	X	11
12	X	TEMPERLEY	12	LOS ANDES	12		12
13		BANFIELD	13	LANUS	13	X	13

CONCURSO Nº482 23y24/10/82

VALOR UNICO DE LA TARJETA con derecho a formular dos (2) dobles, como máximo **$30.000,-**

	L		E		V	DOBLE	
1		N.O. BOYS	1	RIVER PLATE	1		1
2		NUEVA CHICAGO	2	RACING	2		2
3		INSTITUTO (Cba.)	3	QUILMES A.C.	3		3
4		SARMIENTO	4	UNION	4		4
5		F.C. OESTE	5	V. SARSFIELD	5		5
6		ESTUDTES. L.P.	6	TALLERES (Cba.)	6		6
7		INDEPENDIENTE	7	RACING (Cba.)	7		7
8		BOCA JRS.	8	HURACAN	8		8
9		PLATENSE	9	ROSARIO CTRAL.	9		9
10		LANUS	10	G. Y ESGR. L.P.	10		10
11		LOS ANDES	11	BANFIELD	11		11
12		DEP. ARMENIO	12	DEP. ESPAÑOL	12		12
13		S.L. ALMAGRO	13	COLON	13		13

AGENCIA 1003

CASA "LA SUERTE"

BUSQUE EN ESTE ESPACIO TODOS LOS DOMINGOS SU PREMIO DE LA:

LOTERIA NACIONAL

1)	3.611	6)	20.217
2)	11.994	7)	41.685
3)	7.697	8)	4.911
4)	21.367	9)	6.467
5)	19.734	10)	39.474

PROGRESION 2

M. Moreno 719 (al lado de Welcome) Rawson

EISTEDVOD: UNA FIESTA BRILLANTE



Ante una verdadera multitud que siguió con recogimiento su desarrollo, se celebró ayer el Eistedvod 1982 en el Gimnasio Municipal de Trelew.

El premio de Literatura "Corona del Eistedvod" fue obtenido por la poetisa María Aleman de Brand, de Trevelin, quien presentó sus trabajos bajo el seudónimo de "María Arrayán".

María Aleman de Brand ya obtuvo el preciado galardón en otras oportunidades y su triunfo fue saludado por una sostenida ovación.

El éxito, como ya es tradición, fue total y demostró que las tradiciones de la colonia galesa siguen en pie.

DON OTTO: ¿SOLUCION?

El Regional

PERIODICO INDEPENDIENTE AL SERVICIO DE LA COMUNIDAD CHUBUTENSE

RAWSON (CHUBUT), 24 de octubre de 1982 – Nro. 383 – Precio $ 8.000.–

RECLAME CON ESTA EDICION EL SUPLEMENTO PARA NIÑOS "REGIONALITO"

MASSERISMO: SE ESPERA A FRACASSI



El masserismo provincial conjuró su primera crisis interna expulsando de las filas partidarias a Francisco Huelín y el ex dirigente vecinal comodorense Jesús Rodríguez tras una reunión celebrada a última hora del viernes en Rawson.

El anuncio fue hecho por el secretario general Pedro Nicolás Martínez quien, además, reveló que se aguarda la visita a Chubut del vicealmirante Eduardo Fracassi.

Fracassi dejará inaugurados los nuevos locales partidarios en Trelew y Comodoro Rivadavia y tras esos actos Pedro Nicolás Martínez se trasladará a Esquel, para dejar organizado el Partido para la Democracia Social en la cordillera.

COMAR S. R. L.

MUEBLERIA – ARTICULOS DEL HOGAR – AUDIO – TV COLOR

PHILIPS – BGH – DREAN – LONGVIE – SIRENA – VOLCAN – TONOMAC

San Martín y Conesa – T.E. 81-532 – RAWSON (CHUBUT)

LEON PATLIS DENUNCIA QUE LA DEMOCRACIA PROGRESISTA FUE VICTIMA DE LA CORRUPCION

SEGUN DIJO, MANRIQUE RECIBIO SUSTANCIOSOS CHEQUES DE BUNGE Y BORN

Dudoso es el porvenir de los pequeños partidos políticos en el país; casi siempre espectadores preferenciales de los acontecimientos. Más dudoso se presenta si se observa su alarmante tendencia a la atomización, tal como ocurre en el socialismo y, en general, de las agrupaciones que ocupan la vagorosa zona del centro y la centro izquierda.

Un caso prototípico es el de los herederos de Lisandro de La Torre, que hasta 1972 integraron el centrista Partido Demócrata Progresista y ahora lo fraccionaron denunciando serias traiciones.

La fractura dio lugar al nacimiento de la Confederación Progresista que reivindica la propiedad del ideario del legendario "leñador de Pinas" y denuncia con severidad al santafesino Martínez Raymonda, viejo amigo del Proceso.

León Patlis, uno de los inspiradores de la Confederación, definió claramente los objetivos de la nueva línea ante EL REGIONAL.

También anticipó que el "progresismo" iniciará su campaña en la provincia con toda la celeridad posible y no ahorró críticas al gobierno de las Fuerzas Armadas.

Para él, también habrá que revisar tres temas básicos: desaparecidos, Malvinas y política económica.

Como al pasar, y explicando el origen de la fractura, señaló que no creyó correcto alinear a los demoprogresistas detrás de un hombre como Francisco Manrique "que recibió su primer cheque de Bunge y Born en 1972".



León Patlis visitó EL REGIONAL días atrás junto al dirigente local Manzel Jones. Acababa de requerir información a la justicia electoral sobre la situación legal del partido, ya en vísperas de una contienda interna que parece ineludible.

Inicialmente, Patlis reveló que la fractura de la Democracia Progresista tuvo su génesis en 1972, cuando Rafael Martínez Raymonda, después conspicuo amigo del proceso, decidió apoyar la candidatura presidencial de Francisco Manrique.

Narró al respecto que la ruptura se produjo en Rosario, en 1972, "cuando se propuso la entrega de la Democracia Progresista" a Francisco Manrique "cuyo primer cheque, en agosto de 1972, fue de Bunge Born".

A su juicio, un partido que nace enfrentándose al imperio inglés en defensa de la producción nacional "no podía llevar como abanderado a un hombre que era representante de intereses monopolistas e importadores".

Justificó la fractura ante la imposibilidad de imponer su criterio en el hecho de que "las armas que maneja la corrupción en algunos momentos son más eficaces que las armas que maneja la moral" denunciando, simultáneamente, a la anterior cúpula partidaria que "no se maneja con normas morales".

LAS BANDERAS

Con total convicción, aseguró el dirigente metropolitano que la disidencia se retiró de la Democracia Progresista "con la bandera del Latorrismo y, pruebas al canto, del antimilitarismo de Lisandro de la Torre en la estructura oficial del PDP no queda nada".

Al respecto, destacó la contradicción entre la actitud de Lisandro de la Torre, que rechazó la presidencia de la Nación que le ofreció Uriburu en 1932 "porque venía en bandeja de fraude y el secretario general (Martínez Raymonda) que tendría que ser el heredero de la ortodoxia principista, acepta una embajada para mejorar la imagen de un gobierno que está deteriorado en todo el mundo por irrespeto, digamos, a derechos humanos elementales".

UBICACION

Como antecedente de la ubicación de la Confederación Demoprogresista, recordó Patlis que su corriente actuó en la "Hora del Pueblo", por lo que reconoció su afinidad esencial con la Multipartidaria.

Por lo pronto, y haciendo un somero balance de fuerzas, admitió que mientras Martínez Raymonda controla la espina dorsal del PDP en el sur de Santa Fe, la Confederación está impulsando su labor decisiva en los distritos patagónicos y la Capital Federal.

FUTURO

En otro orden, reconoció Patlis que el país no permitirá en un futuro cercano la subsistencia de numerosos partidos pequeños y anunció que "vamos a buscar reagrupamiento", afirmando que de lo que se trata es de hacer "un acto de presencia de la posición de Lisandro de la Torre".

A su juicio tal acto de presencia tiene que consistir en un acto de fe de "antimilitarismo, en el sentido de que la función de las Fuerzas Armadas del país es la protección de su integridad territorial y no la del dominio de sus habitantes ni la del gobierno de la Nación", añadiendo que al respecto la Constitución es clara.

Por otra parte, rechazó terminantemente la llamada concertación propuesta por el gobierno en la convicción de que "este turno militar ha sido lo suficientemente dramático como para que las Fuerzas Armadas reconozcan su derrota total en cuanto a su capacidad de administración nacional y que no pretendan imponer concertaciones para una retirada negociada, porque ellos deben retirarse sin condiciones".

A su juicio "hay tres temas que ellos no quieren tocar y que yo creo que hay que resolver con prudencia pero que hay que revisarlos".

"Aquí —aseguró— hay tres juicios de responsabilidad que hay que hacerle al régimen militar".

Al puntualizar la naturaleza de tales "juicios", sostuvo León Patlis que en primer término es necesario "un juicio de responsabilidad por la falta de respeto a los derechos humanos. Es decir —aclaró—, determinar si hay o no responsabilidad oficial en los abusos qué se han cometido en la lucha antisubversiva. Todos —enfatizó— estamos de acuerdo en que se haya luchado contra la subversión, pero entendemos que dentro de la ley, dentro de la justicia, dentro de la equidad se podría haber luchado sin tener que abandonar normas de justicia, normas de derecho, normas morales. Eso hay que analizarlo con estricto sentido jurídico, sin revancha, con estricto sentido de justicia, pero hay que analizarlo porque el análisis de eso también va a servir para remontar la imagen de nuestras Fuerzas Armadas", aseveró.

Continuó indicando que "el otro juicio de responsabilidad que hay que establecer es quienes y porqué nos han llevado a este estado de catástrofe económica".

"Es decir —especificó— cuántos de esos 45.000 millones de deuda externa son consecuencias de un mal manejo en el uso de la cosa económica; es decir —insistió—, cuánto es consecuencia de la inversión de capitales multinacionales en la bicicleta financiera; cuáles son los amigos de Martínez de Hoz y su grupo que han entrado con dólares en el país teniendo garantías de cambiar esos dólares con un cincuenta o con cien por ciento de recargo, según el lapso en que lo invirtieron, y que en el interín hayan sacado un ciento-cincuenta o un trescientos por ciento de ganancia".

Al respecto, señaló que es una falacia comparar la deuda externa argentina con la de, por ejemplo Brasil, porque Brasil se endeudó en equipamiento industrial que haora le permite pagar el interés y la deuda mientras que Argentina fue escenario de una simple especulación financiera, según sostuvo.

A su criterio "el juicio de responsabilidad económica va a servir para demostrar que si hubo dolo, parte de esa deuda no se debe pagar".

Por último consideró que "el tercer juicio de responsabilidad" es el que debe hacerse "con relación al intento de recuperación de las Malvinas".

"Ahí —dijo— hay responsables de la muerte de varios miles, yo diría 2000 o 2500 jóvenes, que han ido a pelear prácticamente abandonados de dirección estratégica, de dirección táctica y del apoyo que le da a un chico de 18 años, soldado incorporado dos meses antes, un hombre experto como sería un suboficial de carrera o un oficial de carrera".

Subrayó sobre el tema que "han muerto solos los chicos en el frente de Malvinas. Bueno, alguien tiene que decir por qué y alguien tiene que decir quién es el responsable".

LA PROPUESTA

Después de recordar la tenaz lucha de Lisandro de la Torre contra los frigoríficos ingleses, Patlis basó su propuesta económica en la defensa de la producción nacional, especialmente la de carácter industrial.

En tal sentido reivindicó el proteccionismo económico señalando que ni Estados Unidos ni los países europeos trepidan en ponerlo en práctica para garantizar el normal desenvolvimiento de su economía interna.

EL PETROLEO PARA LAS PROVINCIAS

Una de las propuestas básicas del progresismo para el próximo período democrático apunta a la redefinición del tem de los hidrocarburos.

Novedosamente, las huestes que reconocen a León Patlis como su actual líder proponen que el petróleo sea de las provincias, quienes darían a la Nación una regalía.

Esa inversión de los términos actuales apuntaría a restituir a los estados provinciales, que son anteriores a la Nación, la propiedad de su subsuelo.

Dentro de ese esquema, que admite una fuerte participación privada, YPF actuaría como un "holding" de contralor, a la manera del Ente Nazionale de Idrocarburi (ENI) italino".

CASA VILLARREAL

*FERRETERIA

*TALABARTERIA

*ART. RURALES

*PINTURERIA

Belgrano 325 T.E. 20382 Trelew

GUANACOS Y OTRAS MATANZAS

El hombre es el único animal que se empeña en destruir su habitat natural. La frase, de tanto ser repetida vacuamente, también corre peligro de extinción, como algunas especies faunísticas patagónicas.

El tema, que merece periódicamente pergeños retóricos, fue puesto nuevamente en el tapete la semana pasada a raíz de la matanza de guanacos perpretada, irónicamente, por un veterinario en la estancia "La Adela", de Emilio Ferro.

La fría, deliberada irracionalidad de Hugo Sanz, el veterinario "encargado" de la estancia, consistió en masacrar a balazos a 130 guanacos a partir de un análisis subjetivo por lo menos discutible: los consideró "plaga" y procedió, como dijo un peón que declaró ante la policía, a "meterles balazos por gusto, nomás".

El episodio degeneró en crisis al tomar parte la Subsecretaría de Asuntos Agrarios de la Provincia, cuyo titular, el ingeniero Roberto Christensen, dio parte a la Justicia Federal por interpretar, correctamente, que se estaba ante una clara infracción la Ley nacional 22.241 de conservación de la vida silvestre.

La historia, que tiene profundas connotaciones que sobrepasan el hecho en cuestión, nace en marzo pasado, de acuerdo a testimonois de fuentes autorizadas.

En ese mes se hizo cargo del puesto de "encargado" de la estancia "La Adela" el veterinario Hugo Sanz, de 32 años.

El establecimiento ganadero es propiedad de Emilio Ferro y es considerado como uno de los más ricos de la provincia, enclavado en la Península de Valdés.

Sanz, dijeron las fuentes consignadas, produjo un anáslisis subjetivo sobre los guanacos terminando por considerarlos una "plaga" digna de ser exterminada sin mayores contemplaciones.

Así fue que utilizando una carabina "Walter" (no Winchester) calibre 22 y un fusil Mauser 1909 se dedicó, no sin prolijidad, a exterminar los camélidos.

Esos datos, con leves diferencias de matices, fueron los que proporcionaron autoridades judiciales y provinciales el viernes ante el periodismo.

JUSTICIA

Acerca de la Justicia, cabe consignar que el fiscal federal Esteban Serra, convocó a los diarios para dar información —aunque escueta — sobre el insuceso.

Serra —confiaron los periodistas que acudieron a la cita— produjo una dramática apelación sobre el conservacionismo y les entregó una fotocopia de la ley 22.421 que regula la cuestión.

EL REGIONAL, que no recibió ninguna convocatoria, accedió a la información, también escueta, proporcionada por el secretario en lo Criminal y Correccional, doctor Jorge Pfleger, quien se limitó a consignar la existencia del "expediente 391/217/1982 caratulado: Sumario Instruido en averiguación infracción Ley Nacional 22.421 Protección Fauna Silvestre".

La Acción, dijo Pfleger, fue promovida por el fiscal subrogante "a la que se agregaron antecedentes remitidos por la Subsecretaría de Asuntos Agrarios".

LA HISTORIA

Al parecer, la matanza de guanacos perpretada por Hugo Sanz fue puesta en descubierto por los peones de "La Adela", animados por una profunda animadversión hacia el "encargado".

Los peones, dijo una fuente segura, alertaron a funcionarios del área de conservación de la Dirección de Turismo sobre la existencia de una carnicería fría y deliberada.

Trasladada la denuncia a la comisaría de Puerto Madryn, se dio intervención a la Subsecretaría de Asuntos Agrarios cuyo titular, el ingeniero Roberto Christense, se percató rápidamente de que el hecho sobrepasaba con creces el ámbito de aplicación de la ley provincial 25 y puso en conocimiento del caso al Juzgado Federal de Rawson.

Antes, los peones habían declarado en Madryn acusando a Sanz de matar "por meterles plomo, nomás" a los guanacos y el propio Sanz admitió en esa instancia su responsabilidad aduciendo que la especie era "una plaga".

Según se supo, en sus cacerías utilizó alternativamente una carabina "Walter" calibre 22 y un Mauser 1909. La carabina le fue secuestrada, no así el Máuser ya que Jorge Ferro, hijo del dueño de "La Adela", se negó a entregarlo sin orden judicial.

Ferro (h), dijo un vocero de la Subsecretaría de Asuntos Agrarios, habría amparado la acción del singular veterinario.

COMPLICACION

El hecho se complicó a raíz de algunos aditamentos introducidos por un diario de Trelew, que publicó versiones indicadoras de la distribución de armas pesadas entre los peones para matar guanacos y, lo que resultó más significativo, aventuró la hipótesis de que el cuero de los guanacos sería exportado fraudulentamente.

La versión, adjudicada a supuestes "fuentes irreprochables" que, se supo después, tienen vinculación con la Cámara de Comercio de Madryn, fue refutada con celeridad.

En primer lugar, una veloz investigación permitió comprobar que no hubo ni siquiera conatos de embarque; además hubieran resultado imposibles dado el severo contralor por parte de la Aduana y los requisitos internacionales impuestos para ese tipo de transacciones.

LA SITUACION

En el Juzgado Federal se estima que en unos diez días habrá información disponible superadas las primeras instancias procesales que, como es natural, están resguardadas por el celoso "secreto del sumario".

Entre tanto, Hugo Sanz permanece en libertad aunque la ley violada le prometa, si su culpabilidad se demuestra fehacientemente, hasta tres años de prisión.

EXTERMINIO

El caso "La Adela" no hizo sino replantear en dramáticos términos una realidad insoslayable: la depredación de la fauna mediterránea cuya conservación compete a la Subsecretaría de Asuntos Agrarios.

En ese ámbito se sospecha que en algunos establecimientos ganaderos se elimina a los guanacos por envenamiento de aguadas, aprovechando el traslado de hacienda a otros cuadros.

Algunos, no escasos ganaderos suelen justificar su actitud indicando que el guanaco es un propagador de sarna ovina; cosa enfáticamente negada por expertos en sanidad animal.

Se reconoce, en cambio, que la especie compite frecuentemente con las ovejas en el consumo de agua y pasturas pero, se agrega, también ese tema está legislado.

En efecto, el Departamento de Fauna de la SAA confiere autorización legal para controlar el crecimiento de la población de guanacos estableciendo un cupo de matanzas en los establecimientos ganaderos afectados.

Por lo demás, también hay cupos para las "chulengueadas", teniendo en cuenta que a diferencia de los ejemplares adultos el cuero de las crías tiene valor comercial.

DESASTRE

No solamente los guanacos corren riesgos. Más, en rigor, los corren los gatos monteses, los zorrinos y los zorros grises, cazados sin piedad regularmente.

"Es un verdadero desastre", calificó un alto funcionario a la situación, añadiendo que se está en vías de introducir una reforma a la ley 615 para impedir la comercialización de pieles de zorros grises.

Es claro: el zorro gris es el control natural de los roedores, pichones de avutarda y liebres y su eliminación causa desequilibrios ecológicos serios.

Además —se subrayó— la proliferación de roedores es un factor sobredeterminante en la erosión de campos.

La caza del zorro se transforma así en un boomerang que se vuelve contra los ganaderos.

Un boomerang de formidables alcances si se tiene en cuenta que legalmente está registrado un promedio de entre 30 y 35.000 sacrificios anuales "y seguro que de contrabando se venden tres veces más de cueros", dijo el funcionario consultado por EL REGIONAL.



CARLO SPORT

CALIDAD EN ALTO SPORT

ELEGANCIA Y DISTINCION EN EL VESTIR MASCULINO

Belgrano 540 Rawson

NUEVA FORMULA DE LA FUERZA

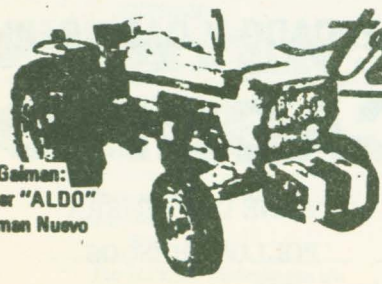

Tractores DEUTZ

AX 80 - NUEVO MOTOR
AX 100 - NUEVO DISEÑO
AX 120 - NUEVA FORMULA
3 modelos, 3 colosos de 72 - 90 y 120 caballos de fuerza

En Gaiman: Taller "ALDO" Gaiman Nuevo

ARIA S.C.
CONCESIONARIO DEUTZ
Gales y Arreghino - TRELEW

METALURGICA Ingro s.r.l.

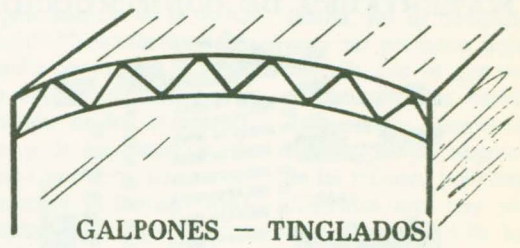

GALPONES — TINGLADOS

ABERTURAS METALICAS Y DE ALUMINIO

CORTINAS METALICAS

PLEGADOS DE CHAPAS

Av. Libertad 337 T.E. 81762 Rawson

LA REPRESENTATIVIDAD EN EL JUSTICIALISMO

BUENOS AIRES (APE. por Carlos Alamo).— La anunciada salida constitucional, ha acelerado en los últimos tres meses la movilización política "hacia adentro" en los partidos que no tienen definidos sus liderazgos. Tanto en la UCR como en el PJ, la etapa de reorganización partidaria se caracteriza por la ausencia de sus jefes, Balbín y Perón.

La cuestión interna del Justicialismo, se mueve con una gran reserva y una gran incógnita: Isabel Perón. Reserva, porque su nombre es la única posibilidad de mantener la verticalidad dentro del movimiento, y porque a ella recurren muchos dirigentes para congelar, más que decidir sobre el futuro político. Incógnita, porque ante la disposición de muchos de negarle autoridad natural, no hay forma de prever el comportamiento de la masa peronista si hipotéticamente la ex presidente decidiera ejercer algún tipo de autoridad, imponiéndose sobre el proceso de reorganización.

De cualquier manera, la promesa electoral y la sanción de los Estudios, han movido a la dirigencia tradicional en función de legitimar una representatividad que, luego de largos años de inactividad partidaria es cuestionada formalmente por dirigentes que durante ese tiempo se mantuvieron más cerca de las bases y, de hecho por la incorporación de la nueva masa de afiliados.

Los llamados presidenciables, Deolindo F. Bittel, Antonio Cafiero, Italo Luder, Angel F. Robledo y Raúl Mattera, han comenzado una carrera entre sí, dictando conferencias, hablando en actos partidarios, viajando a la mañana al sur y por la tarde al noroeste para grabar un programa de televisión. "Es un ritmo demoledor —confesó Cafiero recientemente a unos periodistas— estoy dando hasta dos y tres conferencias por día, no sólo públicas, sino en casa de familias donde se reúnen hasta un centenar de personas. En mi casa me dicen que así no llegaré a diciembre".

Los cinco candidatos dan por descontado que las elecciones se realizarán, razón por la cual no se inquietan demasiado por las que aseguran son "las últimas decisiones que tom a el Proceso". Fundamentalmente coinciden en reclamar que la transición se limite a "administrar la crisis, sin agravarla".

Paralelamente, y en el mismo sentido, se muevan los dirigentes gremiales que ya han reflotado las 62 Organizaciones Peronistas, con el objeto de comprometer la militancia gremial partidariamente sin involucrar toda la suerte del movimiento obrero, precaución que a la luz de la experiencia de los últimos cuarenta años se muestra inútil. Nadie puede negar que la caída de los regímenes peronistas en 1955 y el '76 arrastró también la suerte de todos los trabajadores comprometidos con la política del oficialismo.

A pesar de que José Rodríguez, ex secretario general de SMATA, y uno de los influyentes en el gremialismo peronista, ha reconocido ante periodistas provincianos que "la historia del movimiento obrero argentino demuestra que somos fuertes en la oposición y malos como oficialistas", las dos fracciones cegetistas desnudan una abierta intención de convertir a sus dirigentes en los responsables del sector gremial dentro del peronismo. Las huelgas, frustradas o no, y las movilizaciones, dejan los reclamos sectoriales para revelarse como tácticas políticas. "Los obreros tenemos derecho a hacer política partidista dentro de los sindicatos)dice Lorenzo Miguel— como hacen los sindicatos europeos".

Sin embargo, no parecen definitivas las composiciones de los máximos cargos del partido, ni menos aún quien será su candidato a presidente. "Ni ellos mismos se creen candidatos, no pueden hacerlo en serio" ironizó el ex gobernador de Corrientes, Julio Romero, en recientes declaraciones. No hay que olvidar que los candidatos los elige el congreso nacional justicialista y los congresales representan a las provincias. El primer paso será entonces reorganizar los distritos, luego hablar de dirigentes nacionales y candidaturas".

Coincide con la apreciación del dirigente metropolitano Carlos Grosso, ex integrante del desaparecido Comando Adelantado, quien desde hace unos años viene desarrollando una silenciosa tarea que tiende al sinceramiento interno. "Nosotros nos manejamos con un claro precepto que tiene tres pasos bien diferenciados aunque en la práctica se den simultáneamente: 1ro. la reorganización partidaria y luego recién las candidaturas; 2do. renovación de dirigentes sin entender en esto un cuestionamiento generacional, y 3ro. de la periferia al centro, conformar un programa nacional, que sea la síntesis de los provinciales".

Un tono más crítico contienen las advertencias formuladas por el presidente del congreso partidario, Próspero E. Camus, a través de una solicitada publicada en los diarios. Denuncia la



Antonio Cafiero



Angel Federico Robledo

existencia de una pretensión de disociar al justicialismo y, después de describir el agudo cuadro de la crisis nacional que afecta globalmente a toda la comunidad nacional, incluidas las Fuerzas Armadas, dice que así "surge como una panacea la propuesta de una salidad electoral".

Rechaza entonces cualquier tipo de condicionamientos que desvirtúen las elecciones como instrumento válido para recomponer la fe de los argentinos y se dirijan en cambio a "el convalidar el cuadro de situación referido, legitimar la entrega y soslayar responsabilidades".

Así, en franca alusión a la carrera de candidaturas, llama a la unidad de todos los peronistas "sin sectarismos ni exclusiones, reanudando la actividad de los órganos existentes". "No debe haber entonces discusiones en torno a la Presidencia del partido, salvo con quienes tengan compromisos con la vocación proscriptiva del gobierno, o con los que ignoren que son los afiliados peronistas a través de sus votos, quienes determinarán el lugar que cada dirigente debe ocupar en el Movimiento".

Lo que parece definitivo es la intención de preservar el carácter de movimiento de la agrupación, desechándose la inquietud, —planteada por más de uno de estructurarla como un partido tradicional.

Julián Licastro, que se encuentra cumpliendo un contrato de trabajo en Lima, en una carta abierta dirigida a "los nucleamientos internos del Movimiento Nacional Justicialista", destaca en este sentido que la presencia activa de las masas es la que determina precisamente el carácter de movimiento popular del justicialismo, ya que de lo contrario, el "peronismo se vería reducido a un partido de cuadros minoritarios y aislado y por lo tanto inerme frente a las maniobras de los aparatos y grupos de poder".

Carlos Grosso, coincide con esta posición asegurando que el movimiento garantiza mejor que el partido la participación popular, y reveló que dirigentes socialistas de España y la DC de Italia, se muestran interesados en otorgarles a sus partidos la dinámica de un movimiento, preocupados como están ante el creciente número de afiliados en sus agrupaciones.

En el curso de los acontecimientos se verá en definitiva el rol que puede desempeñar el justicialismo dentro del complejo panorama político.

MATERIALES SUR S.A.
MATERIALES DE CONSTRUCCION

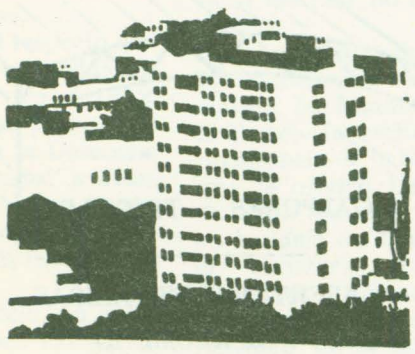

25 de Mayo 99 — T.E. 71615 — 9120 Pto. Madryn-CHUBUT
9 de Julio y Marconi — T.E. 20672 — 9100 Trelew-CHUBUT



COMUNICA QUE RECIBIO TODA LA LINEA DE PRODUCTOS DIETETICOS – SALVADO GERMEN DE TRIGO – ETC.
25 de Mayo y Castelli T.E. 81-252 RAWSON

Tapicería Urquiza
Automóviles - Sillones
Carrasco 337
9100 Trelew Chubut

MERCADO Y CARNICERIA
CACHITO
CARNE DE PRIMERA
POLLOS FRESCOS
H. Yrigoyen 277 Rawson

SE COMPLICA EL FRENTE EXTERNO DE LA ECONOMIA

BUENOS AIRES (Especial de APE. escribe Enrique Marotías).– Mientras el ministro Wehbe, parecía anotarse un relativo triunfo en sus conversaciones con la Unión Industrial, pues a cambio de algunas concesiones, logró que la cúpula de la entidad inclinara las lanzas que había enfilado contra el control de precios, prosiguen complicándose los frentes de la coyuntura económica.

Uno de ellos, el externo. A pesar del hermetismo que rodea las gestiones de la delegación del Fondo Monetario que se encuentra en Buenos Aires, pudo saberse, sin lugar alguno a dudas, que tiende a endurecerce la posición de los técnicos del organismo. El principal motivo de ese endurecimiento estaría dado por la falta de un programa económico definido, que permita anticipar los rumbos que tomará la crisis en los próximos meses. La política de administrar la situación, tratando de sortear sus escollos más serios para llegar a la salida institucional, en la que Wehbe anota una singular especialzación, tropieza así con la realidad, pues ni los organismo internacionales, ni la banca privada internacional, concederán facilidades a la Argentina, si antes no explicita cuáles son los medios que piensa poner en juego para salir de su actual atolladero.

En la medida en que los negociados del fondo no den luz verde, naufraga también el crédito puente que se venía tramitando ante un conjunto de entidades privadas de carácter internacional, por un monto global de 1.500 millones de dólares. De allí la cautela con que el Ministro de Economía respondió a los periodistas que lo interrogaron sobre el tema, por ahora sólo se está negociando, afirmó, en una respuesta que evitó todo compromiso.

Si el crédito puente no sale, la situación del sector externo se tornará entonces, directamente dramática, pues se prolongará al estado de cesación de pagos en que se halla el país, con sus fuertes repercusiones sobre el conjunto de la actividad económica. Varios son, en tal sentido, los sectores industriales que en los últimos días denunciaron el desabastecimiento de insumos críticos, con su secuela: la posible paralización de las fábricas.

El problema de las conversaciones con el Fondo se inserta así, por la sola fuerza de los hechos, en el marco en que debe ser ubicado. Los expertos del organismo, se confrontan con una circunstancia de carácter inédito; en la Argentina sus recetas clásicas resultan inaplicables, por la sencilla razón que no se puede agregar receso a un receso que recortó a su mínima expresión el mercado interno de consumo, puso la producción industrial en los niveles de hace dos décadas y desmanteló la estructura productiva. No queda otra alternativa, en consecuencia, que enfrentar la estabilización de la economía, en un proceso de recuperación.

Para su óptica, compatible con los parámetros utilizados internacionalmente, el déficit estatal no resultaría del 3,9 por ciento según lo presupuestó la conducción económica, sino que se acercaría al escalofriante porcentaje del 9 por ciento del PBI, pues corresponde adicionar al desequilibrio previsto oficialmente la totalidad de los intereses de la deuda pública (la metodología oficial sólo toma en cuenta su componente no inflacionario) y la masa de los libramientos impagos. Advierten también el grave problema representado por el atraso de las tarifas públicas, acerca de lo cual, el ministro Bauer arrimó otra sugestiva precisión en el curso de una reunión informal con ex funcionarios y dirigentes políticos: las tarifas eléctricas sólo representarían, en términos relaes, el 43 por ciento de los valores vigentes en marzo de 1976. El mes pasado, siempre según el ministro de Obras Públicas, la recaudación de SEGBA, habría cubierto solamente el pago de los servicios de su deuda financiera.

Por el lado del tipo de cambio, la actual situación tampoco puede satisfacer a los delegados del Fondo. La pronunciada bifurcación entre los dos mercados y la existencia de un fuerte control de cambios, como así la cuantía de los compromisos internacionales vencidos y no pagados (2.338 millones de dólares al 30 de junio), demuestran que la paridad sigue siendo irrealista. Wehbe, sin embargo, se limitó a contestar a los hombres de prensa que le preguntaron sobre el momento en que se produciría la unificación de los mercados, que ello es tan difícil de saber como asertar a la lotería.

Ninguan de las medidas de corrección que indudablemente habrán de tomarse para corregir esas distorsiones y sincerar de una vez la situación, podrá ser abordada si, simultáneamente, no se potencian resortes de reactivación, capaces de impulsar a los sectores reales de la economía, comenzando por una verdadera recomposición salarial. Pues ni la población tiene capacidad de pagos para abonar tarifas relaes por los servicios públicos, ni el Estado está en condiciones de remover las usinas de su crónico déficit, a menos que en la actividad privada se genere una demanda de brazos suficiente para absorver los contingentes laborales que derivarán desde las nóminas burocráticas.

La estabilidad cambiaria, entretanto, sigue ligada a la evolución de las tasas de interés, sólo la marcada iliquidez que predomina en los circuitos dinerarios, acompañada del incremento de las tasas de corte de las letras de Tesorería y los nuevos expedientes arbitrados para fluidizar el mercado financiero libre, explica la calma que predomina en el mercado financiero del dólar y la escasa actividad de la plaza paralela. Claro está que por esa vía se le complica a las empresas la toma de capitales, en un momento en que, justamente, uno de los obstáculos que traban la reactivación productiva, está representado por la falta de disponibilidades de giro.

Dentro de ese contexto, la discusión trabada en el equipo económico, entre los partidos encabezados por el Secretario de Hacienda –que contaría cin la simpatía de Wehbe– por un lado, y el Presidente del Banco Central, Julio González del Solar, conocido por su tradicional alineación monetarista, por el otro, aparece como insustancial pues soslaya el principal costado del debate económico: el de la elaboración de un Plan de Emergencia que ataque simultáneamente las cuatro tumoraciones básicas que explican la actual debilidad de la economía argentina, o sea: recuperación del aparato productivo; restablecimiento del Núcleo de la Inversión; crisis del sector externo y desproporcionado monto del gasto público, con su secuela visible, deterioro del salario real y achicamiento del mercado interno.

Las espirales de la crisis siguen así desarrollándose, en clara tendencia hacia la hipérbole, tornando cada día más difícil la concreción del objetivo perseguido por la actual conducción económica, echar un barril de aceite sobre las encrespadas aguas del momento, procurando aquietar un oleaje que amenaza hundir los propósitos de democratización anunciados por el Presidente Bignone.

LA MULTIPARTIDARIA EN CRISIS

BUENOS AIRES (APE. Por Leopoldo Gutiérrez). La Multipartidaria ha reaparecido en la arena política, ocupando tímidamente un espacio que por propia gravitación histórica –histórica de los cinco partidos que la componen– le pertenece. Había permanecido en silencio, había desaparecido prácticamente del contexto del debate público nacional, precisamente en momentos durante los cuales se registraron las mayores movilizaciones populares desde que el general Bignone asumió la Presidencia.

Tímidamente, porque después de que los cinco presidentes del PJ, la UCR, el MID, el PI y la DC, deliberaron por más de dos horas, terminaron reclamando elecciones para mediados de 1983, alertando sobre las trampas que puede legalizar la ley electoral, y enviando un emisario a las Naciones Unidas para dar a conocer la posición del nucleamiento sobre las Malvinas, cuestiones todas sobre las que ya se habían pronunciado toda la comunidad política argentina.

Tímidamente, porque como gran decisión, resolvió repetir la experiencia de sus primeros meses de vida. Se realizarán, a través de la comisión económico y social, consultas a los sectores representativos del quehacer nacional, para reelaborar el documento "Antes que sea demasiado tarde" conocido el pasado 16 de diciembre.

¿No fue suficiente ese enunciado? ¿Es que las bases estructurales que determinan los problemas socio económicos de la Argentina han variado en estos meses?

Vendo por partes, el documento "Antes que sea demasiado tarde", si bien no fue suficiente deuda que era amplia, pero muy generalizada orientación sobre el modelo de Argentina a la que las agrupaciones políticas y sectoriales consultados aspira, explicitaba en este sentido, los rumbos que se deben seguir para recuperar al país de su crisis global. Consecuentemente, se constituyó más que en un enunciado, en las bases primeras sobre las cuales deben sustentarse los programas de acción en el futuro, las bases de la República capaces de sustentar así la ansiada unión de criterios nacionales.

Volver a reelaborar esas coincidencias que demandaron una intensa actividad de junio a diciembre del año pasado, meses durante los cuales se conversó con partidos adherentes, con dirigentes del campo, de la industria, de las entidades profesionales, con hombres de la Iglesia y también de las Fuerzas Armadas, no puede provocar más que un desgaste inútil. Si hay un nuevo programa, no habrá porqué creerlo entonces como definitivo.

Es distinto reelaborar las bases, sobre las que ya hubo coincidencias, que reelaborar las estrategias de su aplicación, para las cuales, no hay duda, la realidad, la relación de fuerzas es muy distinta a la que existía en diciembre. Pero, las causas de los males crónicos argentinos, los que afectan su estructura, son los mismos que en diciembre, los mismos que hace cincuenta años. No hay porqué entonces, volver sobre lo andado.

A la luz de lo actuado por las dirigencias de los cinco partidos a lo largo de los meses que siguieron a las coincidencias logradas, no es arriesgado conjeturar que el programa fue olvidado.

Mientras el gobierno, ante el retroceso político de Multipartidaria avanza en la aplicación de criterios monetaristas y propone desenfadadamente una concertación amplia que implicará condicionamientos; mientras en consecuencia se acentúa el deterioro socio económico, el continismo en la UCR y el bittelismo en el PJ, centran su preocupación en llegar a las elecciones.

"La Multipartidaria se encuentra vigente –dijo Contín– a pesar de algunos augurios, porque es el reaseguro del proceso de institucionalización y después de la permanencia de la democracia". "Nos adherimos a la marcha por la vida en reclamo de explicaciones por la cuestión de los desaparecidos y la permanencia de presos políticos, porque entendemos, el Consejo Justicialista y yo dijo Bittel a APE– que en el país hace falta sellar definitivamente la paz". El olvido y la concertación también? –se le replicó– "no me hagan imputaciones –enfatizó– repito que hace falta sellar la paz". De esa manera, reiteran ambos sus criterios ya expresados con anterioridad, de que la Multipartidaria, como los partidos, deben "ponerle muletas al gobierno, para que ande en la transición". Demuestran así entender que la institucionalización es una concesión y no una consecuencia de la debilidad del Proceso, posición que por otra parte es resistida por las internas de sus propios partidos.

En este cuadro, no pueden descartarse a pesar de que se reanudaron las sesiones, las palabras pronunciadas críticamente por el dirigente desarrollista Octavio Frigerio, "nosotros queremos el éxito de la Multipartidaria, no su desaparición, pero no podemos dejar de advertir que lo que de ella subsiste es una caricatura del acuerdo programático del año pasado, negado desde las tribunas políticas por dirigentes que hoy proclaman lo contrario de lo que entonces suscribieron

EXPRESO
RICHTER S.A.C.I.M.
CASA CENTRAL
Ruta 3 y Gobernador J. Galina
Trelew T.E. 20528
Buenos Aires: A. Alcorta 2773
T.E. 942 - 5821
942 - 8192
Pto Madryn: Piedrabuena s/n



UD. Y LA POLITICA

Por Caldén Rojo

JORGE LOPEZ

Después del paso triunfal de RAUL ALFONSIN por los principales centros costeros de la provincia, el ex senador nacional JORGE OSCAR LOPEZ, partió silenciosamente con rumbo a la Capital Federal donde se reunió con sus pares balbinistas en un plenario nacional donde se resolvió no entrar en la carrera electoralista que sigue cediendo espacio político al gobierno por la falta de sentido realista de las dirigencias que —voluntaria o inocentemente— han arrastrado a sus frondosas legiones a la estéril discusión de las candidaturas.

"La 'Línea Nacional' —expresó LOPEZ a su regreso— no se anotará en la carrera de las candidaturas hasta tanto las estructuras partidarias no hayan sido consolidadas". La prudencia de los viejos zorros les hace olfatear que mucha agua pasará bajo los puentes hasta que llegue la hora de cernir candidaturas. El ensombre cimiento del panorama se vuelve cada día más cerrado. El triunvirato militar ha recuperado la iniciativa llenando espacios vacíos. La idea de enfrentarlo desde las parcialidades partidarias se achica lenta pero inexorablemente. La falta de propuestas claras o revolucionarias para la solución de viejos y nuevos problemas crea desconciertos palpables en todos los sectores que integran la comunidad. En forma callada se están formando corrientes de opinión que pasan desapercibidas por las dirigencias formales que han perdido sensibilidad para palparlas y asumirlas como exige su misión. Esos secretos caudales están creciendo, intercomunicados, en toda la amplitud de nuestra enorme geografía. La prueba incontrovertible de este proceso —de signo contrario al oficial— la dieron el jueves pasado 25 mil sanjuaninos que derramaron por las calles de su capital el fruto de sus vendimias que la crueldad de la crisis le cierra las puertas del mercado. La protesta total que paralizó la provincia pasó al costado de los partidos políticos. La protagonizaron solidariamente todos los sectores sociales en forma espontánea.

El balbinismo —liderado por Pugliese— ha levantado el caballo de "las fiebres internas" y regresa al amparo del multipartidario abandonado para reforzar la solidez del pentágono político que acaba de reclamar —por unanimidad— al gobierno militar, el plan económico por ella elaborada, fundado en las aspiracines de todos los sectores consultados, que constituyen la inmensa mayoría del país.

Sobre el mangrullo de una posición más realista las hormiguitas laboriosas del balbinismo —ya movilizado a lo largo y a lo ancho de todo el interior por la dupla JORGE LOPEZ - AUGUSTO COLT— seguirán trabajando indiferentes a los cantos de la cigarra.

****

TRELEW EN EL PARAISO

En circunstancias que el pueblo de Comodoro Rivadavia respira al compás de las múltiples gestiones que se realizan a todos los niveles con la esperanza para revertir la dramática situación por la que atraviesa Yacimientos Petrolíferos Fiscales, el gobernador de la provincia NICETO ECHAURI AYERRA, montado en un optimismo que lo caracteriza, formuló declaraciones a la prensa de la ciudad petrolera que sorprendieron a la población.

Ayerra firmó ante los escribas, tras reflexionar sobre el valor adquisitivo de los salarios que serán sucesivamente oxigenados acompañando las trepadas de la inflación, añadiendo que los momentos actuales son meramente coyunturales que en los próximos 120 días irán mejorando y que una prueba de ello es que en el Parque Industrial de Trelew los empresarios están ganando como en sus mejores tiempos, especialmente los textiles, según se lo han afirmado sus empresarios.

Los diarios comodorenses reprodujeron con grandes titulares las alentadoras declaraciones del gobernador lo que determinó —naturalmente— un recrudecimiento de las oposiciones a la realización del proyecto de la Meseta Intermedia, que para los hombres de la ciudad petrolera es una obra faraónica que demandará un tremendo esfuerzo financiero a la provincia, sin los efectos multiplicadores inmediatos que requiere la reconstrucción del aparato productivo.

Ayerra tiene fe en el futuro, pero no es realista. Tampoco político.

****

LA DIPLOMACIA Y LAS UNIDADES BASICAS

La prensa regional dio cuenta el viernes anterior de un extremo comunicado por el que dirigentes de varias unidades básicas del peronismo de Trelew repudian al embajador de Francia en la Argentina JEAN DOMINIQUE PAOLINI como consecuencia de la actitud asumida por el gobierno socialista de Mitterrand en el conflicto malvinense. Al día siguiente adoptaron análoga posición el Movimiento Nacional Justicialista de Puerto Madryn y el Comité de Trelew del Partido Comunista. Decimos análoga porque a través de sus respectivos textos asoman manifiestas diferentes motivaciones pese a la coincidencia en la sanción escogida.

A partir de considerar que la derrota de Las Malvinas ha dejado una profunda herida en el corazón de todos los argentinos, no es menos cierto que el conflicto nació de una decisión irresponsable del gobierno de turno que en su momento no supo ponderar las relaciones de fuerza tanto en el campo militar como en el diplomático. Esto ha quedado tan claro que el reclamo de las responsabilidades emergentes de la medida política —nacida exclusivamente desde el campo civil— no sólo cuenta con el apoyo total de la civilidad, sino también de altos jefes de nuestras fuerzas armadas, sin que estas precisiones impliquen el más mínimo intento de polarizaciónes falsas, al contrario, aspira a reconocer las formas larvadas de un entendimiento nacional alrededor de los grandes sinceramientos indispensables para salir del caos.

La ocupación de Las Malvinas ha colocado a la Nación en una situación mucho más desfavorable a la que tenía antes del 2 de abril. Es más, en caso de qque triunfe en la ONU el proyecto de resolución que promueve el canciller AGUIRRE LANARI, el éxito nos significará un retroceso a la situación del año 1965 en que las Naciones Unidas exigió la realización de megociaciones con respecto a la soberanía de las islas.

Una lúcida evaluación de la crisis total que ha postrado al país exige una política exterior absolutamente independiente con respecto a los centros del poder mundial que pretendan subordinarnos, pero también debemos entender que vivimos en un mundo pluralista donde no debemos realizar discriminaciones de tipo ideológico que puedan afectar los intereses concretos de la Nación, desprendidos de todo prejuicio que pueda afectarlos.

Una profundización de la problemática nacional se hace indispensable para viabilizar un cambio profundo que inexorablemente se cumplirá en el país con objetivos que la adversidad nos está clarificando a través de reclamos colectivos que parte de todos los sectores nacionales y que armoniosamente eslabonados configuran una propuesta moderna y realista para sacar a la Nación de la actual postración.

No obstante nuestras reservas sobre la positividad de la actitud asumida por los sectores políticos aludidos con respecto a su recepción de la visita del diplomático francés, debemos subrayar que en el documento de las unidades básicas peronistas de Trelew campea cierta lucidez con respecto a problemas de fondo que pugnan por despojarse de la formalidad tradicional dándole un contenido acorde a los reclamos de todo nuestro pueblo, como unidad histórica trascendente, que no olvida que está constituida por hombres de CARNE y HUESO.

****

LOS GENERALES DE LA CONSTRUCCION

Quince generales y tres coroneles lograron un crédito del Banco de la Provincia de Buenos Aires por un millón setecientos treinta mil dólares para construir un edificio destinado a lograr sus propias viviendas en el cheto barrio de Belgrano, de la Capital Federal, en un valioso solar adquirido a la suegra del dirigente sindical JORGE TRIACCA.

Según los cables de Noticias Argentinas la denuncia habría sido formulada por el ex presidente Agustín Lanusse, lo que motivó al Comandante en Jefe del Ejército a ordenar una investigación.

Generales y coroneles unificaron jerarquías a través de la constitución de una cooperativa de viviendas a la que bautizaron con la marca de los habanos más valiosos del mercado internacional: PARTAGAS

El crédito —98 millones de dólares por barba— denunciado por Lanusse por posibles violaciones a normas éticas exigibles a altos jefes que investían, además, empinadas posiciones de gobierno, han provocado una verdadera consternación en todos los sectores del país, a partir del castrense, que es de donde parte la sospecha.

El gobierno necesita como nunca dar una respuesta muy clara —sobre este problema que compromete su estabilidad. Se ha encendido una luz roja al tránsito agónico del proceso que puede tener derivaciones imprevisibles. Al botón lo apretan desde los cuarteles.

Qué disgusto tendrá la pobre suegra del sindicalista JORGE TRIACCA y qué problemas se le crearán a este dirigente proletario con sus bases...!

****

LA PATA ANCHA DEL MID

El desarrollismo dio a conocer, sobre el disco final de la semana anterior, una solicitada que reprodujeron los diarios más importantes de la metrópoli un extenso y duro documento dado a conocer el 14 del corriente.

Con la firma de Arturo Frondizi y Rogelio Frigerio se da estado público a la posición del Movimiento de Integración y Desarrollo ante el agravamiento de los problemas que comprometen el destino de la Nación.

El documento es un denso y duro catálofo realista que denuncia la profundidad global de la crisis y alerta a la opinión pública en general y a los distintos sectores que integran la comunidad nacional en particular, la necesidad de encarar en forma inmediata y sin pausas la aplicación de un programa que contenga las respuestas concretas y eficaces para dar solución a esa crisis total.

La conducción del desarrollismo ratifica en su documento la decisión de afirmar la individualidad partidaria del MID, para demostrar que no sólo tiene soluciones y cuadros dirigentes altamente calificados, sino que además cuenta con el sólido respaldo de vastos sectores de la población para dar batalla en la confrontación política.

Es de advertir que el mismo día en que se dio a concoer el documento desarrollista, la Multipartidaria Nacional reclamó al Gobierno la inmediata adopción del programa de emergencia que fue oportunamente elaborado por el pentágono político. El documento señala la necesidad de una muy pronta rectificación, así como la adopción de medidas para superar la que considera como caótica la situación imperante.

El Regional

PERIODICO INDEPENDIENTE
RAWSON – CHUBUT

Director: DONALD THOMAS

Redacción, Administración y Talleres gráficos:
Pedro Martínez 153
Código Postal 9103 - Rawson
81-590

Registro Nacional de la Propiedad Intelectual
Nro. 123.428

COMO SE PROMUEVE EL DESARROLLO PATAGONICO DESDE BUENOS AIRES

La decisión que acaba de imponer el ministerio de Obras Públicas, por intermedio de la Dirección Nacional de Transportes, prohibiendo el acceso a la metrópoli del servicio de transportes de pasajeros de la empresa Don Otto S.A., en viajes directos desde Comodoro Rivadavia, muestra con claridad meridiana la falacia de las altisonantes declaraciones de los titulares de las carteras ministeriales en favor de la Patagonia.

Tratar de esclarecer qué oscuros intereses han inspirado esta actitud, nos lleva a recordar el compromiso del presidente Videla, en su visita a Rawson, en el sentido de designar una comisión integrada por funcionarios de su gabinete para elaborar un plan de promoción del desarrollo de la economía patagónica. Han pasado 6 años, y durante ese lapso se han reiterado, con inusitada frecuencia, programas y planes para el desarrollo de la economía patagónica.

Todo ese palabrerío inútil y confusionista agrede directa y profundamente a la Patagonia, pero es evidente que tales ministros y subsecretarios malversan el futuro del país, que tiene, precisamente en el potencial económico ocioso de las provincias sureñas, las reservas que pueden ponerse al servicio de la integración nacional, sin cuyo aprovechamiento resulta imposible rescatar al país de la crisis que puede producir el caos social.

Una empresa creada por esforzados trabajadores patagónicos, que tales fueron los precursores que pusieron en marcha, hace 44 años, un plan ambicioso de transportes de pasajeros, unificando pequeñas empresas en una cooperativa que, desafiando las extensas huellas de la meseta patagónica, cuya precariedad las tornaba intransitables durante las tormentas de nieve que azotaban los territorios del sur, o tras un chubasco que transformaban el cauce seco de los arroyos en formidables torrenteras que cortaban los caminos y destruían los vados.

Eran otros tiempos. Tiempos de pala y pico, de cuartas. Tiempos de huellas desérticas, por las cuales emprender viajes de centenares de kilómetros significaba una expedición, plena de aventuras. Sólo había horas para la partida de los vehículos. El arribo a destino lo disponía Dios.

En tan difíciles circunstancias, cuando se carecía de infraestructura caminera, cuando no existían alcantarillas ni puentes; cuando los ríos eran salvados en balsas o en botes, sólo hombres patagónicos fueron capaces de asociar sus esfuerzos para establecer una línea que en sucesivas etapas, con centro operativo en Trelew, fue uniendo a la aldea de entonces con San Antonio Oeste y Comodoro Rivadavia, primero, y luego sucesivamente con Bahía Blanca y Río Gallegos, para finalmente arribar a Buenos Aires en viaje directo.

En 44 años de contribución al desarrollo integral de la Patagonia, formando o contribuyendo a formar una infraestructura de servicios: paraderos, talleres mecánicos, estaciones de servicios, restaurantes, casas de repuestos, gomerías, etc., la empresa logró prolongar sus servicios hasta la metrópoli, con visible complacencia de la comunidad patagónica.

Y en estos momentos, cuando todavía los medios masivos de difusión proclaman a los cuatro vientos que "comisiones especiales" estudian planes para promover el desarrollo económico integral de la Patagonia, por conducto del ministerio de Obras Públicas de la Nación se ataca a una organización empresaria pionera del transporte colectivo de pasajeros, deteriorando su plan de progreso técnico, agraviando la economía de numerosas familias de trabajadores y, por ende, su arraigo.

Es de pública notoriedad que la empresa trelewense era un modelo de organización, puesto de manifiesto en sus modernas unidades, en la puntualidad de sus servicios y en la permanente expansión de sus sevicios aún a centros extremos de nuestra geografía austral, muchos de los cuales han sido creados con sentido de fomento e integración regional, ya que son deficitarios.

Frente al incalificable atropello, a punto de consumarse, EL REGIONAL adhiere a las gestiones del gobierno provincial, del empresariado y de las organizaciones políticas que han hecho y hacen oir su condenación a la maniobra urdida a espaldas de formales compromisos de las más altas autoridades nacional.

Desde Trelew...
CHARLAS DE DON LUIS

¿NO SERA MEJOR PREVENIR?

Vino a verme con cara de preocupación, se sentó y comenzó a contarme:

"Ya no se qué hacer, he ido a la Municipalidad y no me han dado ninguna solución, en la comisaría tampoco, tiene que suceder algo para que ellos tomen intervención".

"Mi vecino tiene un perro Dogo argentino que es muy fuerte, por ser de una raza obtenida por cruzamientos para lograr un animal muy resistente y apto para la caza del jabalí".

"Pero el problema es ¿qué hace un perro como ese encerrado todo el día en un patio de 2 x 2?"

"Es un animal que necesita espacio, necesita gastar todas las energías, al estar encerrado en un espacio tan reducido, lógicamente se pone nervioso y se transforma en un peligro potencial".

"¿Cuántos niños y gente grande han sido heridos por perros? Han habido muertes, inclusive".

"Y en todos los casos, la situación es la misma: un animal encerrado o en una casa muy chica para sus necesidades espaciales, sometido a tensiones para las que no está preparado, como ser el ruido de los vehículos, bocinazos, gritos de los niños, etc.

En este caso, el pobre animal debe estar encerrado todo el día en un pario jardín bastante pequeño, está cerrado por una verja de hierro. Cada vez que pasa un niño, la bestia ladra furiosamente, y se lanza contra la verja que, no sé como, resiste los embates.

¿Qué va a pasar cuando ceda la puerta o, simplemente, su dueño se haya olvidado de cerrarla?

Seguramente deberemos lamentar una desgracia.

¿No sería mejor prevenir, prohibiendo la tenencia de esos perros en el radio urbano?

¿O debemos esperar, como siempre, a que suceda una desgracia para legislar después?

¿USO OFICIAL EXCLUSIVO?

Son tan comunes que ya nos hemos acostumbrado. Todos los días los vemos, estacionados frente a la escuela esperando que salgan los chicos, en la playa del supermercado mientras la señora hace las compras, o pasenado los fines de semana por la playa.

Son, como diría un porteño, parte del paisaje ciudadano.

Tan comunes son, que nos hemos olvidado que también nos pertenecen, que fueron adquiridos con nuestro dinero, que funcionan con la nafta que nosotros pagamos y son mantenidos con el dinero de nuestros impuestos.

Sin embargo, están siendo utilizados para lo que no fueron destinados. Están en manos de unos pocos privilegiados que nunca leyeron la inscripción que los identifica: uso oficial exclusivo.

¿Hasta cuándo?

PARA SUS AMOBLAMIENTOS INTEGRALES

ELIJA BIEN Y NO PAGUE MAS...
LA MEJOR ALTERNATIVA ESTA EN

MUEBLERIA ISOLA

FABRICACION
Y
VENTAS

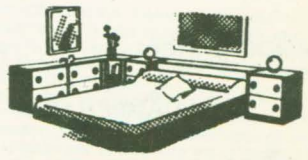

EUGENIO TELLO Y MICHAEL JONES
GAIMAN (CHUBUT)

LA DEMOCRACIA CRISTIANA CENSURA LA POLITICA PREVISIONAL PROVINCIAL

La Junta Comunal de Trelew del Partido Demócrata Cristiano censuró la política previsional ejecutada por el gobierno provincial en un enérgico comunicado denunciando la existencia de "lacerantes situaciones que agravian la dignidad humana" en referencia a la crítica situación de los beneficiarios de pensiones por ancianidad, invalidez y orfandad.

En el documento, que firma José Carlos Castro Blanco, se señala que dichos pensionados perciben 250.000 pesos mensuales "con los que evidentemente ningún ser humano puede afrontar su alimentación más de dos días", sin contar otros gastos indispensables".

A juicio de la DC "No es éste un simple olvido de las autoridades provinciales, sino que es una constante de los gobiernos militares el debilitar la justicia social en perjuicio de todos los sectores trabajadores y pasivos del país".

El crítico pronunciamiento fue hecho público al cumplirse 23 años de la sanción de la ley provincial 128, por la que se instituyó el derecho a pensión a la ancianidad, la invalidez y la orfandad.

El texto completo es el siguiente:

ANCIANIDAD, INVALIDEZ Y ORFANDAD DESPROTEGIDAS

El 20 de octubre de 1959 en pleno gobierno constitucional, la Legislatura Provincial sancionó una importante ley (Nro. 128), por la que se instituyó el derecho a pensión a la ancianidad, a la invalidez, a la madre y a la orfandad, estableciéndose su monto mensual en 500 $m/n.

Fue esta una trascendente norma de justicia social, pues dispuso la especial protección de toda la sociedad respecto a los sectores más necesitados, pues para acceder a tal beneficio "no debía poseerse bienes inmuebles, rentas, jubilaciones, subsidios o cualquier otra entrada de la naturaleza que fuere.

Considerándolo oportuno brindamos en esta ocasión también homenaje a aquellos sensibles legisladores provinciales, dado que se acaban de cumplir 23 años desde la sanción de dicha norma.

Pero nuestro objetivo fundamental es en esta oportunidad denunciar **una garve injusticia social, que se ha ido acentuando con el correr de los años y en forma muy especial durante los denominados gobiernos de facto,** dado que durante los mismos se congelaron prácticamente dichas pensiones, a punto tal que **actualmente los beneficiarios de aquellas perciben tal sólo doscientos cincuenta mil pesos ($250.000) mensuales, con los que evidentemente ningún ser humano puede afrontar su alimentación más de dos días, sin contar posibles gastos de medicamentos, vestimenta u otros rubros similares.**

En nuestro diario accionar de promoción humana de los sectores más humildes de la población, **nos encontramos con lacerantes situaciones que agravian la dignidad humana, dentro de las cuales una de las que más alarma es la del estado de indigencia total en que se encuentran los "beneficiarios" de las ya citadas pensiones.**

Mientras que el régimen político actual indexa mensualmente las deudas impositivas, previsionales y el costo de los servicios públicos, hace muchísimo tiempo que no actualiza las pensiones en cuestión, degradando así el nivel de sus titulares.

No es este un simple olvido de las autoridades provinciales, sino que es una constante de los gobiernos militares el debilitar la justicia social en perjuicio de todos los sectores trabajadores y pasivos del país.

Mientras que para hacer frente a indispensables erogaciones del sistema de seguridad social, se alega que no existen fondos suficientes, el Estado continúa efectuando gastos u otorgando subsidios no prioritarios, si tomamos como mayor punto de referencia la dignidad humana y la necesidad de su desarrollo integral.

Ante esta grave situación la Junta Comunal de Trelew de la Democracia Cristiana, reclama a las cutoridades provinciales que se adopten las siguientes medidas:

1) Se incrementen las pensiones previstas por la ley 128, a 2.800.000$ y se reajusten en el futuro las mismas periódicamente.

2) se incorpore a todos los beneficiarios de dichas pensiones a la obra social de los empleados provinciales (SEROS — CHUBUT), efectuando el Instituto de Asistencia Social los correspondientes aportes, para que los mismos puedan acceder a la necesaria asistencia médica y a los medicamentos, derecho natural de todo ser humano de este siglo XX.

CARTAS DEL LECTOR

La dilapidación de agua en verano, mereció una fuerte y por momentos irónica queja de parte de una lectora que firma con el número de Libreta Cívica.

La carta sostiene, en alusión a una nota publicada por EL REGIONAL sobre el derroche registrado en Trelew, que "aquí en Rawson no se quedan cortos".

La carta expresa:

El artículo referente al gasto indiscriminado de agua se refiere a Trelew, pero aquí en Rawson no se quedan cortos.

Lo mismo pasa con quienes ponen sus coches en plena calle y se pasan horas limpiándolos ¿por qué no lo hacen dentro de sus casas?

No sé a qué autoridades incumbe esto, si a la Municipalidad o Agua y Energía, pero cualquiera que sea el ente responsable deberá movilizar a sus inspectores y también solicitar la colaboración policial para recorrer la ciudad y aplicar una abultada suma en concepto de multa por los daños y perjuicios que ocasiona a la población todo este derroche.

Pero también la Municipalidad debe ocuparse del saneamiento urbano en todos los órdenes, ya que en la calle Vuelta de Obligado, en el "soberano" baldío que ocupan las manzanas 169 b y 169c la gente tira toda clase de basura, desde escombros hasta perros y gatos muertos.

L.C. 1.301.606

ROSA Y TACCONE

Dos dirigentes justicialistas visitarán Chubut en el próximo mes, informaron a EL REGIONAL fuentes partidarias.

El próximo 5 de noviembre visitará Comodoro Rivadavia y posteriormente Trelew el historiador José María Rosa, enrolado en el ala ortodoxa del peronismo.

El 17 de ese mes arribará el ex dirigente gremial Juan José Taccone, vinculado políticamente a Angel Robledo.

Taccone, añadieron los informantes, cumplirá el mismo itinerario que Rosa.

QUEDO CONSTITUIDO EL ATENEO RADICAL EN RAWSON

Se constituyó a mediados de la semana el Ateneo Radical de Rawson, un organismo que, según propia definición, "ha de funcionar conforme a los lineamientos políticos de la Unión Cívica Radical".

El grupo de trabajo, cuya creación adelantara EL REGIONAL hace una semana, difundió un comunicado dando a conocer sus objetivos básicos al tiempo que dio a conocer la Comisión provisoria que regirá su accionar hasta que, conforme el reglamento que se determine oportunamente, sean designadas las autoridades definitivas.

La iniciativa, según se sabe, nació de la convicción de un grupo de radicales locales que decidieron romper la excesiva calma partidaria registrada en Rawson.

LOS OBJETIVOS

El grupo, que virtualmente nació al calor de las últimas y multitudinarias concentraciones que la Unión Cívica Radical protagonizó en la zona, definió claramente su posición interna al precisar, en el comunicado citado, que "ha quedado constituido en esta ciudad capital un Ateneo Radical que ha de funcionar conforme a los lineamientos políticos de la Unión Cívica Radical", aunque en su composición se observe la presencia de conspicuos líderes del alfonsinismo.

En cuanto a los objetivos, el Ateneo señaló que aplicará su tarea a "Difundir los postulados y principios doctrinarios de la Unión Cívica radical; organizar actos, conferencias y debates sobre temas de interés para la comunidad; patrocinar estudios e investigaciones referidos a obras comunales o provinciales; convocar a la ciudadanía para que aporte nuevas ideas que enriquezcan el campo de la acción partidaria; colaborar decididamente en las campañas de afiliación; participar activamente mediante la concurrencia a reuniones partidarias llevando la opinión del Ateneo frente a los distintos problemas que se plantean...

AUTORIDADES

Por otra parte se designó a una comisión provisoria que regirá la marcha del Ateneo Radical durante 180 días, lapso en el cual habrá de redactarse un reglamento sobre cuya base se nombrará a las definitivas autoridades.

Presidente fue designado Mario Ramos; vicepresidente, Ramón González; secretario, Lázaro Calfulaf; tesorero, Heber Herrera; vocales, Raúl Quevedo, Ricardo Gambino y Ramón Figueroa.

REUNIONES

Finalmente se resolvió que las reuniones se efectuarán todos los viernes a las 21.30 en el local partidario, para lo que se solicitó la correspondiente autorización a la Coordinadora de Trabajo del Comité Rawson.

NECESITAMOS
EN RAWSON
VIVIENDA EN ALQUILER, DE UNO Y DOS DORMITORIOS.
TRATAR EN: "EL REGIONAL"
PEDRO MARTINEZ 153 - T.E. 81-590

ORGANIZACION COBO
La Universal
Cía. Arg. de Seguros S. A.
Rubén Oscar Sahagún
Agente Organizador
San Martín 581 - 85
Teléfono 21305 TRELEW

MOIR
calzados
CALIDAD Y ELEGANCIA
CALZADOS BOUTIQUE
*PARA TI CAMISAS
*RICARDO GARCIA PULLOVERS
CAMPERAS
MARROQUINERIA "VIAGGIO"
15 de Septiembre 41 Rawson

ENERGICA OPOSICION DE LOS PARTIDOS A LA PRIVATIZACION DE CANAL 7

(Nota I)

A medida que se acerca —si es que realmente se acerca— el momento de la institucionalización, también se aproxima un seguramente enérgico debate sobre al anunciada privatización de los medios de comunicación masiva; especialmente la Televisión.

En el orden nacional, el justicialismo se pronunció enérgicamente poniendo en tela de juicio la política del Comité Federal de Radiodifusión (COMFER), lanzando una estocada que, a juzgar por la respuesta del general Eduardo Feroglio, llegó al corazón mismo del ente.

En Chubut, EL REGIONAL ya dio a conocer las opiniones del empresariado de Rawson y, asimismo, del área estatal encargada del manejo de Canal 7 "Chubut Televisora Color".

Ambas opiniones fueron, singularmente, coincidentes en lo básico; por más que el subsecretario de Información Pública, Carlos Castro, haya dicho que la provincia no tiene otra opción que acatar las disposiciones nacionales a pesar de no compartirlas, según se trasluce de sus declaraciones.

Ahora es el turno de los partidos políticos y en esta edición EL REGIONAL ofrece los juicios que la proyectada privatización merece a la Democracia Cristiana y al Justicialismo.

Ambos, es obvio, coinciden casi plenamente en la formidable tarea de integración que la televisión estatal cumple —o debe cumplir— en una provincia como Chubut.

Ambos, naturalmente, se oponen a un proyecto nacido en confortables oficinas metropolitanas.

El primero en opinar fue el apoderado del Partido Justicialista de Chubut, Jorge Washington Rojo.

Rojo, como se sabe, fue funcionario del gobierno que puso en funciones a la teleemisora.

En principio, el dirigente recordó que "le costó mucho a la provincia tener su canal de televisión", señalando que cuando comenzamos su instalación optamos por hacerla con los medios más modestos pero que estuviesen a nuestro alcance".

Se partió, según dijo, de la consideración de que "lo principal era que comenzara a funcionar aunque más no fuere con equipos de una repetidora. Más adelante vendría la modernización..."

"Hoy —interpretó de inmediato— Canal 7 cumple una función de integración provincial. Ese es el elemento fundamental: comunicar a la provincia con el más moderno sistema de difusión", pontificó.

TRAMPA

Introduciéndose en el análisis de la proyectada privatización de la emisora, el ex secretario general de la Gobernación manifestó su creencia de que "hay una trampa en esta llamada a privatización" para deslizar con rapidez algunos interrogantes.

A su criterio "tendríamos que ver si se vende el 'paquete entero' o sea el canal con sus repetidoras o solamente el Canal 7".

"En el primer caso —conjeturó— no creo que ninguna empresa privada pueda encontrar rentabilidad en las repetidoras del interior".

"Si, por el contrario, se privatiza sólo el Canal 7 y quedan las repetidoras en manos del Estado, este deberá entonces comenzar a pagar a la empresa privada para poder cumplir con los servicios de las repetidoras, que bajo ningún punto de vista pueden ser abandonadas", aseguró.

TRAMPA II

Mencionó por otra parte el dirigente peronista la existencia de otra "trampa", la cual consiste en su criterio "en el momento en que se llama a la licitación".

Sostuvo, abonando su teoría, que "durante seis años el gobierno del proceso ha hecho un uso indiscriminado de los medios de difusión; los puso al servicio de la ideología del equipo económico de Martínez de Hoz y ahora pretende una medida que, como tantas otras, comprometerá al futuro gobierno constitucional".

INTERPRETACION

Desde esa base argumental, Jorge Washington Rojo recomendó "al actual gobierno provincial abstenerse por completo de tomar otro tipo de medidas que trascienden los límites temporales que él mismo se ha planteado. En eso todos los partidos políticos están de acuerdo", puntualizó.

Arriesgó, por lo demás, que "es posible que las actuales autoridades entiendan la privatización del canal como un negocio para el Estado; pero —indicó— el gobierno constitucional tiene un compromiso con el pueblo que es el de otorgarle un servicio de difusión que, como decía, no sabemos si a una empresa privada le resultará rentable mantenerlo en las localidades del interior".

Para Rojo "la televisión fue también una conquista del pueblo del Chubut", por lo que "no se debe ahora poner en peligro su funcionamiento y, menos aún, regalársela a cualquier grupo económico para que la ponga a su servicio".

DEMOCRACIA CRISTIANA

Por carriles básicamente similares transitó el análisis de José Carlos Castro Blanco, una de las máximas figuras provinciales del Partido Demócrata Cristiano.

En primer término, el dirigente socialcristiano definió el papel que su corriente otorga al Estado en la sociedad asegurando que "en principio debe hacer aquello que los particulares no puedan o no estén en condiciones de hacer y debe abstenerse de ocupar los espacios o actividades que puedan ser cubiertos por el sector privado".

"Desde enfoque general —argumentó— podemos analizar el caso particular de Canal 7 de Rawson, y vemos que en estos momentos está desempeñando una tarea de integración de la provincia", añadiendo que debido a que la teleemisora "llega a lugares donde no se reciben los medios escritos, permite al hombre del interior estar en contacto con la realidad argentina y mundial".

"Por otra parte —acotó— de plantearse la privatización hay que pensar si en la provincia se cuenta con los recursos económicos privados para que siga funcionando como hasta ahora. Como eso es, por las particularidades económicas de la situación que estamos viviendo, muy difícil, pensamos que Canal 7 debe quedar en manos del Estado".

FUNCION Y MANEJO

Castro Blanco, además, se introdujo en un examen mucho más profundo del tema al formular consideraciones sobre las funciones de la televisión y la participación de la comunidad en su manejo.

Consideró, en su terreno, que "los medios de comunicación social tienen que estar al servicio de la promoción humana, social, cultural y recreacional y no ser manejados desde el criterio de lucro o de domesticación de las personas".

La concepción del empinado dirigente indica que si el canal continúa en manos estatales "debería darse la posibilidad de la participación de la comunidad en su conducción, especialmente de los sectores representativos del sector cultural", precisó.

Insistió asimismo que "debe ser un instrumento al servicio de la comunidad y, por tanto, gobernado con la participación activa de ella", aseverando que "nuestra Constitución Provincial es sabia en ese aspecto".

Por lo demás juzgó factible la creación de "un Consejo de Promoción Cultural", advirtiendo que si bien "el hombre es lo de menos, lo que sí es importante es que logre conducir su programación con un criterio que podríamos denominar al servicio del humanismo integral".

El político, que aseguró desconocer las condiciones que plantea el COMFER para la privatización, manifestó en cambio que "sabemos cómo se están manejando las emisoras de televisión en el resto del país" y planteó la disconformidad de su partido con "esa política que pone a un medio masivo de comunicación al servicio de la desinformación y el pasatismo".

Concluyó con su análisis señalando que "Juan Pablo ha dicho que sobre los medios de comunicación y sobre la propiedad privada pesa una hipoteca social que los transforma y los debe poner al servicio de la comunidad, independientemente de quienes los detenten en un momento determinado".

CHUBUT TIENE FUTURO

MINISTERIO DE BIENESTAR SOCIAL

INSTITUTO PROVINCIAL DE LA VIVIENDA Y DESARROLLO URBANO

LICITACION PUBLICA Nº 2/82

OBJETO: SECTOR "A": "CONSTRUCCION 300 VIVIENDAS UNIFAMILIARES Y SU CORRESPONDIENTE INFRAESTRUCTURA EN COMODORO RIVADAVIA"
PRESPUESTO OFICIAL TOPE MAXIMO: $ 89.244.021.412. (Junio 82).
PLAZO DE EJECUCION: 724 días corridos calendarios.
CAPACIDAD TECNICO-FINANCIERA: $ 44.375.480.260.
LUGAR Y FECHA DE APERTURA: Instituto Provincial de la Vivienda y Desarrollo Urbano. Don Bosco y San Martin. Rawson. Chubut. el dia 11 de Noviembre de 1982 a las 10 horas.
VALOR DEL PLIEGO: DIECISEIS MILLONES ($ 16.000.000.-)

LICITACION PUBLICA Nº 3/82

OBJETO: SECTOR "C": "CONSTRUCCION 311 VIVIENDAS UNIFAMILIARES Y SU CORRESPONDIENTE INFRAESTRUCTURA EN COMODORO RIVADAVIA".
PRESUPUESTO OFICIAL TOPE MAXIMO: $ 93.076.199.762 (Junio 82).
PLAZO DE EJECUCION: 774 días corridos calendario.
CAPACIDAD TECNICO-FINANCIERA: $ 43.291.255.700.
LUGAR Y FECHA DE APERTURA: Instituto Provincial de la Vivienda y Desarrollo Urbano. Don Bosco y San Martin. Rawson. Chubut. el dia 17 de Noviembre de 1982 a las 10 horas.
VALOR DEL PLIEGO: DIECISIETE MILLONES ($ 17.000.000.-).

LUGAR DE VENTA Y/O CONSULTA: Instituto Provincial de la Vivienda y Desarrollo Urbano. hasta 10 días hábiles antes de la fecha de apertura de la Licitacion - Division Licitaciones y Compras. Don Bosco y San Martin. Rawson. Chubut. Casa del Chubut. Paraguay 876. Capital Federal.

La adquisición de Pliegos en Casa del Chubut. Capital Federal. se efectuará contra entrega de Giro Bancario sobre Rawson-Chubut a la orden del Instituto Provincial de la Vivienda y Desarrollo Urbano por el importe establecido en el Aviso de Licitación.

PROVINCIA DEL CHUBUT

HP ★★★
HOTEL PROVINCIAL
RESTAURANT
MITRE 551 — TELEFONO 81-300 - 81-400
9103 RAWSON CHUBUT

POSTERS
Y LAMINAS ENMARCADAS
Foto Estudio NELSON
Belgrano 644 — RAWSON

EN ENERO SE RECIBE FORMALMENTE LA ESCUELA NACIONAL DE COMERCIO

El edificio que la albergará definitivamente será entregado a la Escuela Nacional de Comercio de Rawson en el transcurso del mes de enero.

Su rector, el profesor Celín Hernández, interpretó que las nuevas instalaciones plantearán un verdadero desafío a autoridades y cuerpo docente, además de comportar un fundamental aporte a la jerarquización académica del instituto.

Celín Hernández y el secretario de la Escuela Nacional de Comercio, Raúl Ernesto Paura, guiaron a EL REGIONAL por la moderna edificación mientras se referían al esencial valor que posee para la educación secundaria en Rawson.



ERNESTO PAURA

Recordó Hernández que la Escuela fue, en sus inicios hace 10 años, privada y que un año después pasó a depender del estado nacional.

Hasta hoy funcionó en dependencias del Colegio Salesiano Don Bosco, que alquila un sector de su vasto complejo edilicio al establecimiento, en condiciones funcionales que actúan como un factor limitador de la actividad educativa, según indicó Hernández que, con todo, destacó el valorable gesto de la congregación religiosa al permitir el desenvolvimiento de la Escuela.

Por otra parte, puntualizó que "siempre que comparte un edificio, el establecimiento educativo pierde identidad".

"Ahora —remarcó— la Escuela tendrá identidad y eso incide en la comunidad educativa" y agregó, en otro sentido, que "incluso aún se nos confunde con el colegio privado"

NUEVO RITMO

Mientras, con legítimo orgullo, mostraba las amplias y modernas instalaciones, sostuvo el rector Hernández que "habrá aquí un nuevo ritmo de trabajo" que surgirá del propio ámbito físico.

Dicho ámbito incluye ocho aulas comunes, cinco especiales y laboratorios equipados con todas las comodidades posibles, además de las dependencias académico administrativas.

Pero, naturalmente, el nuevo local plantea varias exigencias. Una de ellas, puntualizó Hernández, consisten en la aparición de necesidades de ampliación de la planta de personal de maestranza.

LO EDUCATIVO

En un terreno específicamente educativo, el rector indicó que en la actualidad cursan estudios en el instituto unos 250 alumnos en condiciones no precisamente óptimas.



CELIN HERNANDEZ

Explicó que mientras el ideal educativo establece un tope de 40 alumnos por división, en el establecimiento "en todos los casos se sobrepasa el número ideal".

En tal terreno, adelantó que "se tratará de crear otro curso de tercer año", mientras que, simultáneamente, se buscará eliminar lo que se llama "profesores nómades" en procura que los docentes puedan cumplir la totalidad de sus horas de labor en la propia Escuela.

COMISION DE APOYO

En el curso de sus declaraciones, el rector de la Escuela Nacional de Comercio destacó la labor cumplida por la Comisión de Apoyo a la construcción del nuevo edificio, quienes trabajaron en todo momento conjuntamente con la dirección del establecimiento.

Mencionó en ese caso la eficaz labor desempeñada por la señora Raquel de Bec y los doctores Raúl Sanguinetti y Jorge Solivella.

Ese trabajo conjunto, apuntó, no cesará con la entrega del edificio sino que continuará en busca de construir un ámbito destinado a la práctica deportiva.

MUNICIPALIDAD

Asimismo, Celín Hernández elogió la labor desplegada por la Municipalidad a través de distintos intendentes.

La comuna, enfatizó, trabajó de tal manera que en no pocas oportunidades gestionó cosas que estaban más allá de su naturaleza de entidad intermedia.

CARACTERISTICAS

Las características arquitectónicas de la Escuela Nacional de Comercio —que será oficialmente inaugurada al comenzar el próximo ciclo lectivo— merecen destacarse por su diseño y su funcionalidad.

Una distribución armónica de las dependencias en dos plantas aseguran la fluidez de la actividad educativa y a ello se agregan elementos de particular valor en el terreno didáctico que corresponden a los modernos métodos que se emplean actualmente.

Por sus particularidades, la nueva Escuela Nacional de Comercio está llamada a ser un orgullo para la ciudad.

Por otra parte, los alumnos que se inscriban en el próximo ciclo lectivo serán invitados, junto a sus padres, a conocer lo que será el lugar de su formación.

El período de inscripción está fijado del primero al 15 de noviembre.

CENTRO ESPAÑOL

Fue presentada al presidente del Centro Español, Mutual y Social la nómina de socios en condiciones de integrar la Comisión Directiva de la entidad.

La nómina fue elevada en razón de que el próximo seis de noviembre se realizará la Asamblea General Extraordinaria para la renovación de autoridades y está integrada por Angel Pérez Rodríguez, Norman R. Santos, Manuel Deus, José Sampedro, Nazario Rodríguez, Joaquín Padín, David Miguel, Blas García, Casto Giménez, Luis Micchi, Vicente Murano, José Fernández, Oscar Bravo, Fioravanti Copponi y Amat Vargas.

BOUTIQUE
Gabas
CALIDAD Y BUEN GUSTO

MODELOS EXCLUSIVOS
DAMAS Y NIÑOS
M. Moreno y G. Mayo
T.E. 81513
RAWSON

CHUBUT TIENE FUTURO
MINISTERIO DE ECONOMIA SERVICIOS Y OBRAS PUBLICAS
DIRECCION GENERAL DE SERVICIOS PUBLICOS
LICITACION PUBLICA Nro. 24/82
MOTIVO: "Adquisición de materiales para la ampliación sistema de distribución de agua en El Maitén".
PRESUPUESTO OFICIAL: $ 992.450.000.–
GARANTIA DE OFERTA: $ 9.924.500.–
PLAZO DE ENTREGA: Treinta – Cuarenta y cinco días.
CONSULTA Y ADQUISICION DE PLIEGOS: En la Dirección General de Servicios Públicos – 25 de Mayo y Belgrano, Rawson Chubut, o en Casa de la Provincia del Chubut, Paraguay 876, Capital Federal.
ACTO DE APERTURA Y PRESENTACION DE LAS OFERTAS: En la Dirección General de Servicios Públicos, el día 08 de noviembre de 1982 a las 11.00 horas.
VALOR DEL PLIEGO: $ 700.000.–
NOTA: La venta de pliegos en Casa de la Provincia del Chubut se efectuará contra entrega de giro sobre Rawson, a la orden de: Contador General y Tesorero de la Provincia del Chubut.
PROVINCIA DEL CHUBUT

CONFITERIA SUREÑA
TORTAS – MASAS – MERENGUES
POSTRES
SABADOS Y DOMINGOS:
ABIERTO TODO EL DIA
Inmigrantes 286 TRELEW

Municipalidad de Rawson
VENCIMIENTO ENERGIA ELECTRICA
La Municipalidad de Rawson comunica que se encuentra al cobro el 4to. Bimestre de ENERGIA ELECTRICA, cuyo vencimiento operará el día 29 de octubre.

CONDOR CONSTRUCCIONES S.R.L.
CONSTRUCCIONES DE OBRAS CIVILES Y ELECTROMECANICAS
PROYECTOS – DIRECCION Y EJECUCION
Conesa 292 T.E. 81532 Rawson

Regionalito

Memorias del Pueblo de Luis

UN FERROCARRIL PARA LA COLONIA

Tras mucho debatir, un puñado de colonos decidió la formación de una cooperativa llamada Compañía Mercantil Chubut para mandar el trigo a Buenos Aires y obtener dinero y mercaderías a cambio.

Thomas Davies, viendo la desembocadura desventajosa del río, creyó que sería conveniente tener un ferrocarril que uniese Madryn con el valle.

Logró convencer a Lewis Jones y E. J. Williams y el mismo Lewis Jones fue a Buenos Aires a gestionar el permiso y la obtención de una legua de tierra a cada lado de la vía.

Tuvo éxito y, con la ayuda de A. P. Bell, el proyecto se hizo realidad en 1887: el Ferrocarril Central Chubut, de 70 km., se inauguró entre Puerto Madryn y Trelew.



INUNDACION DE 1899

En el invierno de 1899 se desató una furiosa inundación, que destruyó la mayor parte del valle (mayor que la de 1878). Trelew resistió. La colonia siguió, dispuesta a perseverar. Rawson, en cambio, y Plas Hedd (Mansión de la Paz, la casa de Lewis Jones), desaparecieron bajo el agua.

LA CULTURA EN EL VALLE

La prensa tuvo su lugar de expansión; a "Ein Breiniad", siguió "Y Drafod" (El Mentor), periódicos de propiedad de Lewis Jones, que pasaron a pertenecer luego a la Compañía Mercantil Chubut.

Trelew tuvo, además, su primer Eistedfod" con coronación del poeta y entrega del sillón del bardo, en 1889.

En 1890, se formó la sociedad "Camwy Fydd", (Chubut del Futuro), con el objeto de fomentar la literatura galesa y tratar temas de interés de la colonia. Se reunían semanalmente e interesaban a la población en las manifestaciones culturales. Esta sociedad realizó la primera exposición agrícola de la colonia en Trelew.

LOS COLONOS

Un recién llegado de Gales era fácil de reconocer. Su vestimenta, sus zapatos pesados, su sombrero duro de ala angosta, lo señalaban de inmediato. Su modo de caminar también lo delataba y el color más blanco de la piel que el de el viejo poblador, cuyas mejillas se coloreaban por el viento helado de los inviernos.

Parecía más delicado y menos robusto (quizá por el largo viaje) y no sería incorrecto afirmar que el clima seco y fuerte del Chubut a diferencia del clima húmedo de Gales, hizo más fuerte y resistente la constitución de muchos inmigrantes.

LA HOSPITALIDAD GALESA

Si algún viajero cansado no podía llegar a destino antes que lo alcanzara la noche, recurría a la casa del agricultor más próximo con plena confianza de ser bienvenido y de tener un cómodo albergue para él y para su caballo.

También cuando visitaban a vecinos que vivían lejos, se los recibía atenta y calurosamente. Cuando el jefe de familia estaba en el campo, avisado de inmediato, dejaba su trabajo para atender al recién llegado, mientras se disponía la mesa para la merienda.

LA VISITA DE JULIO A. ROCA

El 23 de enero de 1899, llegó a Puerto Madryn el presidente de la Nación. Era un lunes. Lo acompañaba el comodoro Martín Rivadavia, Ministro de Marina; con ellos venían corresponsales y otras personas interesadas en conocer la colonia y o-latar lo que verían. El 24 de enero, el presidente y su comitiva llegaron a Trelew. A su llegada a la estación saludó desde la escarelilla del coche, levantando su sombrero gris. Vestía ropa gris, como un hombre de campo.



PÁGINAS PARA GUARDAR



ANECDOTAS DE LA COLONIA GALESA DEL CHUBUT, en:
Documentos para la Historia Integral Argentina – Nro. 210.
W. M. Hughes.
Centro Editor de América Latina
Pág. 50

Los niños nacidos en la colonia eran bravos en más de un sentido, pero sobre todo en el trabajo. Descalzos era como andaban la mayoría de los muchachos durante el verano. Eran muy veloces, intrépidos y jinetes sin igual. Si un niño de seis o siete años alcanzaba con esfuerzo a tomarse de las crines del caballo, pronto montaba y se le veía tan natural allí como si formara parte del animal.

A esta tierna edad los niños eran muy útiles para sus padres en el trabajo de pastorear las vacas y los caballos, evitando así que entraran en los sembrados de trigo, porque nadie tenía cercadas en aquel entonces ni su tierra labrada, ni su chacra.

Ello hacía poco constante la presencia en la escuela de los varones y a veces también, la de las niñas.

Dije que los varones eran intrépidos. Aquí va un ejemplo de ello.

Un niño de trece años fue a caballo al campo abierto más allá de Gaiman para buscar las vacas de sus padres. Era seguido por dos perros de caza y llevaba las boleadoras que portaba cada muchacho y cada joven al salir de su casa en aquella época.

Mientras viajaban, inesperadamente, saltó un puma del monte y huyó seguido por los perros.

Al poco andar se cansó el puma y como acostumbraba a hacer, se fue al reparo de otro monte, listo para la batalla, rugiendo y escupiendo cual un enorme gato. Los dos perros saltaban a su alrededor, defendiéndose de sus zarpazos en espera de una oportunidad para atacarlo.

El muchacho se adelantó, revoleando las boleadoras sobre su cabeza y queriendo dar con ellas en la cabeza del puma. Pero su caballo era miedoso y cada vez que se aproxiamaba lo suficiente para darle en la cabeza con la boleadora el caballo pegaba un salto y se retiraba.

Después de largo rato, mientras los perros distrajeron la atención del puma, el muchacho le alcanzó con la piedra en la cabeza, hundiéndole el cráneo y matándolo en el acto.

Luego le puso una soga por el cuello y el caballo lo arrastró a la aldea.

A la hora lo vi y el rastro del golpe con la pesada boleadora se notaba claramente en el cráneo.

Se podrían contar otros ejemplos del valor de estos muchachos.

TE INVITAMOS A COLABORAR CON ESTA PAGINA ENVIANDO OTROS RELATOS SOBRE LA EPOCA DE LA COLONIA



Jaque al Rey

por JORGE LAPLAZA

EL AJEDREZ es un juego, un deporte y una ciencia que apasiona a grandes y chicos que se divierten esforzándose por saber más y desarrollar sus facultades intelectuales. No sólo para los inteligentes, sino para quienes lo aprenden seriamente se hacen inteligentes.

Aquí encontraremos la forma de conocer los secretos con los que podrás vencer a tus amigos o a tu papi; pero también a razonar mejor, tener más imaginación y decisiones rápidas cuando las necesites.

EL AJEDREZ es un juego milenario, inventado , según los historiadores, por los hindúes. Cuentan las leyendas que un altivo y orgulloso monarca llamado Sirham tenía como consejero al sabio Sissa. Este, le enseñó al rey el juego del ajedrez para demostrarle que él, a pesar de ser la pieza más importante del reino, no podía hacer nada sin la colaboración de todos sus súbditos, aún el más insignificante. Tanto le gustó al monarca el juego que quiso premiar a su consejero con el regalo que éste desease. El astuto Sissa para darle otra lección, le dijo que sólo quería un granito de trigo por la primer casilla del tablero, dos por al segunda, cuatro por la tercera y así sucesivamente, duplicándolos cada vez hasta llegar a la última, A Sirham le pareció un pedido modesto, ya que no se trataba de oro o dinero y accedió rápidamente. Pero cuando los matemáticos del rey se pusieron a hacer las cuentas, calcularon que había que darle a Sissa nada menos que 18.446.073.709.551.615 granitos de trigo, lo que significaba 180.000 galpones con 100.000 bolsas cada uno y para tenerlos había que sembrar 77 veces todas las tierras del mundo. El premio de Sissa, por supuesto, no fue pagado pero le sirvió al sabio consejero para indicarle otra vez al rey el valor de la modestia y de la simplicidad de las cosas. Los persas fueron quienes más aprendieron de los hindúes y cuando los árabes lo conocieron lo llevaron a España en sus conquistas. De allí se difundió en Italia y los demás países de Europa, llegando luego a América.

En la Argentina el ajedrez se empezó a jugar en el siglo pasado, pero tuvo mucha popularidad dede 1927cuando los grandes campeones, Capablanca y Alekhine eligieron a Buenos Aires como sede del famoso enfrentamiento por el campeonato mundial. La Argentina fue tres veces subcampeona mundial de este deporte que se practica hoy en más de 120 países, con millones de aficionados . El ajedrez infantil es relativamente nuevo. Recién en 1979 se hizo en Puerto Rico el primer campeonato mundial infantil. En ese torneo salió segundo un argentino: Miguel Angel Ballícora a quien tuve el honor de enseñarle los primeros pasos. En el Chubut, ya tuvimos el primer halago: Osvaldo Lloyd, de Rawson fue subcampeón nacional el año pasado. ¡Pronto tendremos más chubutenses campeones!

QUE ES EL AJEDREZ

El juego del ajedrez consiste en una lucha entre dos bandos (uno con piezas o fichas blancas y otro con las negras) sobre un tablero cuadrado y con un objetivo que explicaremos mejor más adelante. Pero por ahora basta con saber que cada jugador debe intentar, moviendo sus piezas, acorralar a la pieza más importante de su contrario.

EL PRIMER PASO: CONONER EL TABLERO

Lo primero que se debe conocer bien es el tablero o sea el campo de juego donde se van a mover las 16 piezas blancas y las 16 negras. Tiene 64 casillas . La mitad son blancas o claras y las treinta y dos restantes son negras u oscuras. Cada una tiene un nombre que después servirá para anotar los movimientos de las piezas en el tablero para leer las partidas de los libros. (Ver fig. 1)

8	a8	b8	c8	d8	e8	f8	g8	h8
7	a7	b7	c7	d7	e7	f7	g7	h7
6	a6	b6	c6	d6	e6	f6	g6	h6
5	a5	b5	c5	d5	e5	f5	g5	h5
4	a4	b4	c4	d4	e4	f4	g4	h4
3	a3	b3	c3	d3	e3	f3	g3	h3
2	a2	b2	c2	d2	e2	f2	g2	h2
1	a1	b1	c1	d1	e1	f1	g1	h1
	a	b	c	d	e	f	g	h

LAS RELACIONES

Para comprender bien el movimiento de las piezas tenemos que conocer, antes, las relaciones entre las casillas del tablero. Pueden ser rectas (o derechas) y diagonales. En la figura 2 vemos:

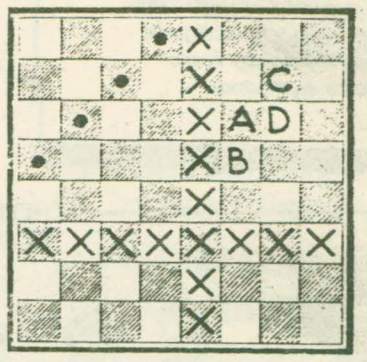

entre la casilla A y la B relación recta VERTICAL
entre la casilla A y la D relación recta HORIZONTAL.
entre la casilla A y la C relación DIAGONAL.

Todas las casillas con puntos negros tienen relación DIAGONAL entre sí: forman una DIAGONAL de 4 casillas (a5, b6, c7, y d8). Las marcadas con cruces están en relación recta y forman en vertical una COLUMNA (e1, e2, e3, e4, e5, e6, e7 y e8) y en horizontal forman una LINEA (a3, b3, c3, d3, e3, f3, g3, y h3). Las dos tienen 8 casillas.

La próxima semana veremos para qué sirve saber muy bien todo esto. Mientras tanto, te invitamos a que contestes estas tres preguntas:

1. ¿Cúantas diagonales de 3, de 4, de 5, de 6, de 7 y de 8 casillas hay en el tablero?
2. ¿Cúantas columnas de 8 casillas encontrás?
3. ¿Cúantas casillas del tablero tienen 4 relaciones rectas y 4 diagonales con sus vecinas?

EL TABLERO DEBE PONERSE CON LA CASILLA BLANCA DEL RINCON A NUESTRA DERECHA

RINCON DE LAS CIENCIAS

LOS TERMITES



1) Los termites son insectos sociales llamados vulgarmente "hormigas blancas". Miden apenas 5 mm. de largo pero están lejos de ser inofensivos. Su dieta es la madera y cualquier sustancia que contenga celulosa (como el papel). Su actividad es prodigiosa porque se reúnen por millones y trituran la madera más resistente.



2) A diferencia de las hormigas, el rey vive en la cámara real junto a la reina. Suele vivir tanto como ella (diez años aproximadamente).

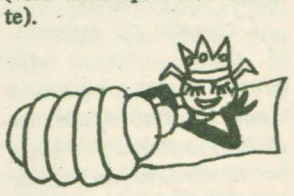

3) La reina goza de la vida al aire libre sólo durante el breve vuelo nupcial, en el que también está provista de alas que luego pierde. El abdomen de la reina se desarrolla y alcanza hasta 8 cm. de largo. Pone miles de huevos por día.

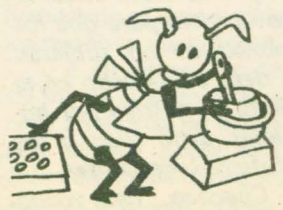

4) Las obreras construyen y reparan la vivienda, elaboran los alimentos que dan a los reyes y soldados y cuidan los huevos y las larvas. Carecen de alas y ojos y tienen el cuerpo blancuzco.



5) Los soldados protegen el termitero de las hormigas. A veces sus cabezas terminan en pico, por donde lanzan un líquido a sus enemigos.

6) El termitero tiene pasadizos y corredores. Algunos se construyen en troncos de árboles, otros bajo tierra. El material que usan para construirlos es una especie de arcilla humedecida con saliva y endurecida al sol, tan resistente que para destruirlo, algunas veces, fue necesario usar dinamita.

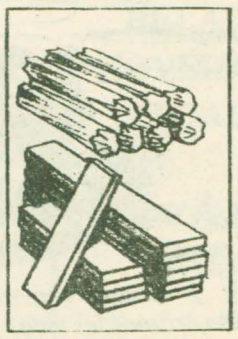



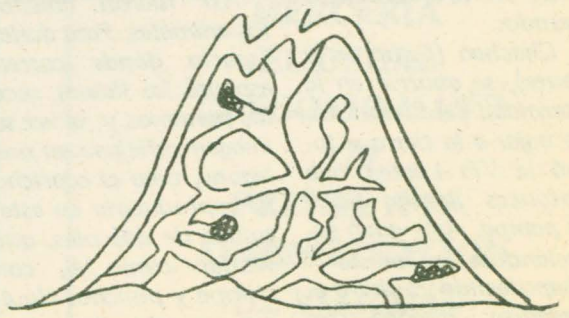

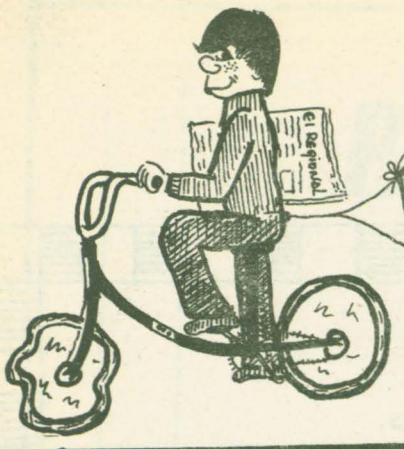

EL CLUB DE LOS REGIONALITOS

La página que escribimos los chicos

Invitamos a todos los chicos a hacerse socios de este club, participando con el envío de entretenimientos, cuentos, adivinanzas, poesías y otras cosas que les guste publicar.

Todos los meses sortearemos entre los socios un lindo regalo y los ganadores recibirán la gruta noticia a través de esta misma página, en la que se publicarán sus nombres.

"CLUB DE LOS REGIONALITOS"
Periódico EL REGIONAL
Pedro Martínez 153
9103 – RAWSON

Cuando nos escribas, llena este cupón y envíalo también.

NOMBRE Y APELLIDO.....
Nacido el.....en.....Tengo.....años
Mi domicilio es: calle.....Nro.....
Ciudad.....Provincia.....
Voy a la Escuela Nro.....que se llama.....

Adivina, adivinador

Soy un ave que no tiene plumas,
que tiene agua y no es laguna.
Echo humo y no soy fuego
pero, como él, quemo.

NUEVOS SOCIOS

Roxana Cartolano, tiene 8 años, vive en Rawson y concurre a la Escuela Nro. 20.

Ivana Edith Breitenbucher cumplió ayer en la ciudad de Trelew su primer añito. Desde Rawson la saludan con mucho cariño, hermanitos Jones.

Casa
RAWSON
EL OBSEQUIO DE ESTE MES

Por gentileza de "CASA RAWSON" sortearemos proximamente entre los sociosdel "CLUB DE LOS REGIONALITOS" un obsequio a elección entre los siguientes: una pelota de cuero Nro. 5, una muñeca, una lapicera Parker o juegos de entretenimientos diversos.

LA LIBRERIA DE TODO EL AÑO
Av. Sarmiento 730 RAWSON T.E. 81907

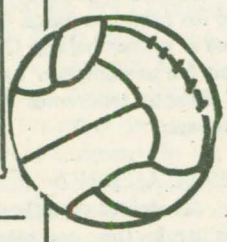

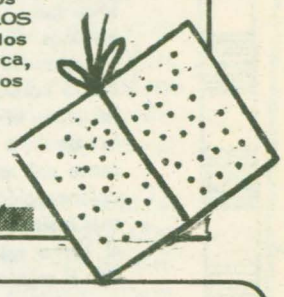

SORTEO



El día jueves a las 18 hs. se realizó el sorteo mensual del "Club de los Regionalitos" resultando favorecida Fabiana Andrea Parra, de Rawson. Debe pasar por Casa Rawson a retirar su premio.

Curiosidades

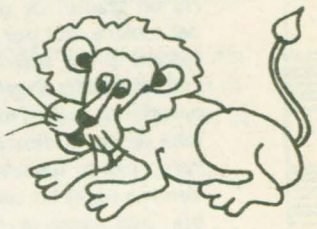



La fuerza para contener a un león y a un tigre es muy diferente. Se necesitan ocho hombres para sujetar a un león y doce para detener a un tigre.

Un Poco De Todo

en este número:

EL FOLKLORE Y LAS AVES: El ñandú.

El ñandú, que es protagonista de una leyenda entre muchas de las tribus indígenas que habitaron nuestro país.

Nos referiremos, a continuación, a la importancia que los araucanos, habitantes primitivos de nuestro sur, le concedieron. Así, según ellos, fue la creación del mundo:

Chachao (padre de la gente), se aburría en la eternidad del Cielo. Quiso bajar a la tierra y tomó la Vía Láctea, que entonces llegaba hasta la pampa. Allí, gozó ensuciándose las manos y chapoteando la tierra anegadiza; moldeó con barro figuras de fantasía y ensayó soplarlas para infundirles vida.



Ñandú

Así fueron creados los animales. Para darles espacio donde correr, espantó las lluvias, secó los pantanos y, al ver su imagen reflejada en una laguna, tuvo el capricho de reproducirla en estatuillas de dos pies, que vestían como él, con chiripá y poncho. No eran reproducciones perfectas pues Chachao estaba de buen humor y buscaba reirse de sí mismo.

Un incidente, entonces, hizo tragedia la comedia de la creación.

El ñandú, cansado de correr por la pampa seca, quiso subir al Cielo por la Vía Láctea y aprovechó la distracción de Chachao para subir.

Al darse cuenta el Indio Viejo que una criatura de barro iba a ensuciar las alturas celestiales, desató sus boleadoras y se las arrojó. El ñandú volvió a la pampa dejando el cielo, a comienzos de la Vía Láctea, las huellas de sus tres dedos y garrón: la Cruz del Sur. También quedaron las boleadoras de Chachao: alfa y beta, del Centauro, junto a la huella del avestruz.

Ocupado de espantar al ñandú, no se dio cuenta que su hermano Gualicho había descendido a la tierra y le jugaba la broma de soplar las caricaturas acabadas de esculpir y los ojos se le llenaron de espanto cuando vieron que los muñecos de barro comenzaron a moverse y hablar como si fueran dioses. Con su cuchillo de piedra cortó el camino al cielo para que los monstruos no subieran y dejó a Gualicho en la tierra en castigo por haberles dado vida a los grotescos monigotes.

Chachao no volvió más a la pampa, ni pudo salir Gualicho de ella. Desde entonces, Gualicho clama misericordia en las noches de tormenta con su voz de trueno cuando ve el rayo de su hermano en el Cielo; inútilmente, pues el enojo del Indio Viejo es definitivo. Gualicho aniquila a los hombres con enfermedades, guerras y hambres para borrar su imprudencia, pero lo hace desde lejos pues le causa horror verlos y le remuerde la conciencia. De esta travesura nacieron los hombres, que temen a Gualicho, para resistir el terror que les provocaban los ataques de Gualicho y los misterios encerrados en los rayos y truenos (diálogo entre Chachao y Gualicho) los humanos se agruparon y nació así la toldería, donde el espíritu maligno no entra por temor al fuego que alumbra la oscuridad. La lucha de los humanos con Gualicho seguirá siempre. Si los humanos han sido buenos, podrán ascender al Cielo una vez perdida su envoltura de barro, pues a las alturas sólo suben las almas.

Por esta intervención en la creación, el avestruz, ñandú o choique, ha pasado a ser un animal totémico entre los araucanos: sus plumas son consideradas mágicas y sus huevos, mascotas.

En el camaruco (rogativa anual para pedir dones que hacen los araucanos aún hoy) se imitan los movimientos del ñandú en la parte folklórica, que está integrada por el loncomeo (baile del tero) y el choique purrúm (baile del avestruz).

Mientras tanto, siguen corriendo los siglos y los ñandúes también continúan corriendo en la llanura, ajenos a la importancia que tienen en la vida de los humanos y al lugar que ocupan en las esferas celestes.

TRABAJOS PREMIADOS EN EL EISTEDVOD '82

EL VERSO MAS TRISTE

...Para ser el custodio y la memoria
de su raza y sus ritos ancestrales,
de sus danzas antiguas y tribales,
de su lengua sonora y su oratoria.

De todo lo que fue la vanagloria
de esa raza que está ya en los umbrales
de dejar lo que fue —triunfos o males—
para ser una parte de la historia.

Poca cosa es mi verso, peñí —hermano—
para todo el pesar de lo perdido...
Con su llanto en el hueco de mi mano

el dolor de su raza lo he sentido
al sonar del cultrún, cuando el paisano
llamando al camaruco, es alarido...

MARIA ARRAYAN

EL VERSO QUE ME DUELE

Mi verso es la nostalgia de la tierra
el nativo solar, la bienquerencia.
Es la hijuela venida de la herencia
y el ámbito de luz que nos encierra.

Es el pardo solar, al que se aferra
mi telúrico canto, mi vivencia.
Es un algo vital de mi existencia,
esa parte que nunca se destierra.

Y esa parte es el verso, al que yo llevo
tan adentro de mí, que el verso duele
con un dolor de siglos, siempre nuevo...

Lo arranco de mi ser, que libre vuele,
más allá de la tierra en que me abrevo,
y hecho estrella o candil, siempre la vela...

MARIA ARRAYAN

EL VERSO PARA VOLVER

Y aquí vuelvo a la tierra, a mi nodriza,
a beber de su fuente inspiradora,
a escuchar de sus vientos la sonora,
la silvestre canción asustadiza.

Y vuelvo, vez a vez, porque me hechiza
su agreste soledad, su luz pintora...
Vuelvo en verso a la tierra, sabedora
que él me salva de ser sólo ceniza.

Y volver. Siempre volver. Que en cada poema,
en cada verso mío que se nombre
en el pueda volver, fiel a mi tema...

Por eso vuelvo siempre. No se asombre
que lleve tan adentro como emblema
ambos temas que canto: tierra y hombre.

MARIA ARRAYAN

EL VERSO PARA UN INDIO

Mi verso nombra aquí al indio moreno
al indio del trahuil y de la lanza,
al que abriera caminos en su andanza,
al dueño, legua a legua, del terreno.

Al dueño del valor y el desenfreno,
del malón divisado en lontananza...
Al que mira, perdida la esperanza,
que todo lo antes suyo, es hoy ajeno.

Porque ajeno es, sin duda, el campo abierto
donde ondeaba su mar la toldería
al viento y la arena del desierto...

...No es el dueño, ya más, de la bravía
de la hosca tierra Sur, donde está muerto
pero en donde está vivo. Todavía.

MARIA ARRAYAN

HOMBRES EN LA PATAGONIA
DON JOAQUIN OJEDA

Por Lucio M. Quintana

Casi 83 años. Nació en 1899. Llegó a nuestro país en 1909 procedente de Casasola, provincia de Valladolid (España) ,cuna de su nacimiento.

Los padres de nuestro entrevistado arriban a la Argentina en 1908. Doce meses después lo haría Joaquín, pues por un grave accidente en que se fracturó una pierna, le impide acompañar a sus progenitores.

Luego de una breve estada en Buenos Aires, don Jonás y doña Concepción Pintado, padres de Joaquín, parten para el sur, tierra de promisión para aquellos tercos y voluntariosos inmigrantes que la poblaron levantando villorios y ciudades, fertilizando la tierra árida y hostil en esta parte todos aquellos que alimentaron y alimentan ensueños de porvenir.

Habla don Joaquín:

A mi padre le despertó ansias de distancias y de futuro mi querida e inolvidable madre.

Y luego con frases precisas y claras:

Con el asunto de la postración en mi lecho de impedido a causa del accidente, mi padre niégase en principio a emprender el viaje. Después de prolongados cabildeos familiares y a instancias de mi madre al fín decídese la partida. Y tras las huelllas de la hermana de un amigo que residía en Gaiman, rompe las ataduras del terruño español y llega hasta las tierras que maldijera Darwin para empuñar el pico y la pala engrosando la cuadrilla que tendía las vías del ferrocarril que unirá Trelew, Gaiman. Su primera vivienda, que compartió con la heróica mujer que fué mi madre, sería un rancho de paja y en un clima que registraba veinte grados bajo cero.

Y continúa:

¿Qué hice desde los diez años?. Trabajé ganando un jornal de veinte pesos mensuales hasta los once en que mi padre alquila una chacra en la zona de Treorky.

Cuatro años después adquiere en compra el hotel Español situado en calle Rivadavia. Aquí, con ínfula o pretenciones de "cheff" me hago cargo de la cocina con beneplácito de los comensales y durante diez años, y luego de dos años en este mismo ramo me traslado a avenida Fontana, hasta que mi padre compra una pequeña despensa sita en Italia y Urquiza. En este periodo de "pare y largue",comienzan los problemas de su salud. Fallece a los sesenta y un años de edad.

Don Joaquín es un hombre de palabras fácil. Narra pasajes de su traginar por este Chubut nuestro, hereda de individuos fundidos y templados en carne y sangre de heroismo.

Sin petulancia digo que me desempeñé en varios oficios. Durante diez años fuì repartidor panadero. Mi patrón, don Francisco Cimilletti, con buen sueldo: 200 pesos mensuales, con la libertad para fiar el pan. A raiz de esta forma de operación comercial muy en boga entonces habían muchos "clavos". Luego de éste trabajo deambulé casi un año.

En 1939 ingreso en la sociedad Anónima. A los 15 días de iniciadas mis tareas resbala una escalera que me ocasiona la fractura de la pierna izquierda. Tres meses internado en un servicio hospitalario en Buenos Aires me devuelven a la actividad.

A mi retorno ésta firma me da el cargo de sereno. En esta casa me desempeñe durante quince años. Como digo, gané el sustento diario en diferentes trabajos. fuí peón rural. Trabajé duro la tierra. Urgué en la fruticultura. Me casé a los veinte años. Enriquecí el apellido con dos hijas y un hijo, cumpliendo en parte la misión del hombre a su paso por el mundo: Plantar un árbol, escribir un libro, tener un hijo. En 1931 pude adquirir un predio compuesto de una pieza con dependencia para cocina. En aquellos años los terrenos que circundaban Trelew no se encontraban mensurados. Esta propiedad que completa con tres lotes es en la que actualmente vivo. Y vuelvo a repetir: he trabajado con altura y honradez. Y no obstante ver y sentir que se agota aquella fuerza que me impulsó en la juventud y que los años pesan y en que vislumbro la puesta del sol aún me empuja no se qué esperanza.

Como podemos apreciar al través de este breve comentario, don Joaquín Ojeda ha visto crecer a Trelew pujante y promisorio. De una aldea, o para ser más exacto, de un miserable ranchería, ve levantarse la imponencía de orgullosas edificaciones, talleres, establecimientos industriales en una magnificiencia que asegura la ventura, la paz, el porvenir.

MERCERIA
EL DEDAL

LE COMUNICA A SUS ESTIMADOS CLIENTES Y AMIGOS NOS MUDAMOS A NUESTRO LOCAL PROPIO EN GREGORIO MAYO 279, CASI AV. SAN MARTIN (AL LADO DE VERDULERIA EL DESEO)

LO ATENDEMOS YA CON NUESTRA CORDIALIDAD DE SIEMPRE

LE OFRECEMOS ADEMAS DE NUESTRO COMPLETO SURTIDO EN MERCADERIA, NOVEDOSOS Y ECONOMICOS ARTICULOS DE TIENDA A PRECIOS REBAJADOS
Y COMO SIEMPRE NUESTRO ANEXO EN ARTICULOS DE KIOSCO
CIGARRILLOS
GOLOSINAS
HELADOS
NOVEDADES
REGALOS

RECUERDE, LA NUEVA DIRECCION DE KIOSCO Y MERCERIA
EL DEDAL
GREGORIO MAYO 279
FRENTE A LA ADMINISTRACION DE VIALIDAD PROVINCIAL

UNA NUEVA ENTIDAD PARA LA RECUPERACION DE LOS CIEGOS

La formación de la Asociación de Chubut para el desarrollo integral de ciegos y disminuídos visuales está virtualmente decidida.

Los orígenes de esa entidad privada de bien público que asume la ardua tarea de incorporar efectivamente a la sociedad a los discapacitados visuales, fueron explicados a EL REGIONAL por los doctores Carlos Ramos y Manuel Hervida y María Mayol de Camaratta, titular del Area de Discapacitados Sensoriales, dependiente de la Dirección del Menor y la Familia del Ministerio de Bienestar Social.

Ramos, que perdió la vista a los 12 años, se graduó de abogado y actualmente desempeña la profesión en ENTel y en forma independiente, además de desempeñar la secretaría general de la Unión Argentina de Ciegos y Amblíopes.



MARIA MAYOL DE CAMARATTA

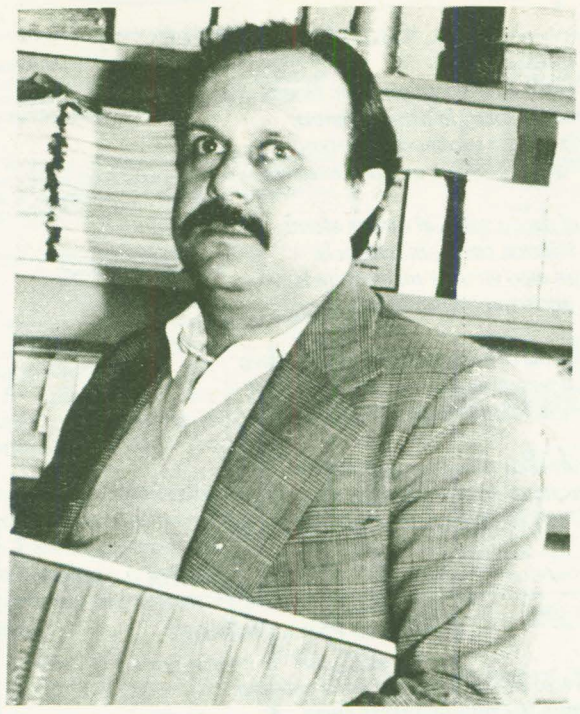

DOCTOR ROBERTO RAMOS

Carlos Ramos arribó a la zona para participar activamente en la "Semana del Bastón Blanco" y su presencia resultó determinante para dar el impulso final a la creación de la Asociación de Chubut para el desarrollo integral de ciegos y discapacitados visuales.

En su visita a EL REGIONAL, Ramos, Hervida y María de Camaratta indicaron que en la próxima semana quedará constituída la Comisión Directiva de la institución cuyos fines apuntan al desarrollo de los disminuídos visuales.

En relación a tales fines, apuntó el secretario general de la UACA que además de aquella meta se procurará "un justo reconocimiento de su condición (de los ciegos) de ciudadanos útiles" al tiempo que se trabajará "por su bienestar general".

"A tales fines –explicó– se van a implementar acciones y servicios necesarios, coordinados con otras actividades públicas y privadas".

Al respecto indicó también que se prestará "apoyo al quehacer del Centro Recreativo y Cultural Trelew", que funciona en pasaje Jujuy 200 de esa ciudad".

DIFICULTADES

En sus declaraciones, Ramos denunció que los ciegos siguen tropezando con serias dificultades para insertarse totalmente a la sociedad, incluyendo –y muy particularmente– a la actividad laboral.

Sobre el tema agregó que uno de los campos donde los ciegos afrontan mayores dificultades es el de la docencia.

Señaló, en tal sentido, la existencia de "prejuicios y falta de conocimientos" además del hecho de que en ciertos estamentos oficiales no existe **"la menor idea de lo que es un acto educativo"**.

"El acto educativo –sostuvo– no es coercitivo", pero se plantean dudas sobre "cómo un ciego puede vigilar la clase o vigilar los exámenes".

ACTIVIDAD EJEMPLAR

Carlos Ramos se graduó como abogado en la Universidad Nacional de Buenos Aires después de nueve años de haber ingresado.

El actual secretario general de la Unión Argentina de Ciegos y Amblíopes (UACA) quedó ciego a los 12 años y cursó sus estudios secundarios utilizando el indispensable sistema Braille.

Algo más compleja resultó su carrera universitaria, debido a la escasa cantidad de textos en Braille debió recurrir a la utilización del grabador.

Actualmente se desempeña como abogado de la Empresa Nacional de Telecomunicaciones (ENTel) y, simultáneamente, ejerce su profesión en forma independiente sin que, por otra parte, le sean ajenas las actividades políticas.

En el país, consignó, existen entre 25 y 30 abogados ciegos y un número similar de estudiantes que siguen en esta carrera en esas condiciones.

Además desempeñan su profesión cuatro no videntes y un número no precisado ocupa cargos en la especialidad de Ciencias de la Educación.

50.000 CIEGOS

Según cálculos estimativos de la UACA, en el país existen unos 50.000 ciegos.

Aún teniendo en cuenta la significativa proporción de ancianos en esa cifra, lo cierto es que de quienes están en condiciones de integrarse a la sociedad la mayor parte permanece en condiciones marginales por falta de una política eficaz en el área.

Actualmente la UACA trabaja con filiales en siete provincias, en búsqueda de una solución de raíz al angustiante problema.

Pese a ello, Ramos está dando clases de Educación Cívica, Derecho y Economía en un establecimiento dependiente de la Dirección Nacional de Educación del Adulto (DINEA).

Destacó, además, que existe un fallo de la Corte Suprema de Justicia en el caso "Silveira Carlos Arturo c/ Nación". Silveira ejercía en un colegio secundario de la localidad bonaerense de Santos Lugares y el director del establecimiento pidió su relevo hasta que un proceso que demandó ocho años dio lugar a una reparación.

ACCIONES

Retornando al ámbito local, se anunció que la semana venidera quedará constituida la comisión directiva de la Asociación, cuyo lugar de tareas será el edificio de Jujuy Norte 200 de Trelew, sede actual del Centro Recreativo y Cultural para ciegos, que conduce María de Camaratta.

La institución espera recibir el aporte de todos los sectores de la comunidad para cumplir con su finalidad: hacer de los ciegos elementos útiles a la sociedad en la cual viven.

CHUBUT TIENE FUTURO

MINISTERIO DE ECONOMIA SERVICIOS Y OBRAS PUBLICAS

DIRECCION GENERAL DE SERVICIOS PUBLICOS
LICITACION PUBLICA Nro. 15/82

OBRA: "Refuerzo sistema de protección catódica acueducto Lago Musters – Comodoro Rivadavia".
PRESUPUESTO OFICIAL: $ 7.512.991.830.–
GARANTIA DE OFERTA: $ 75.129.919.–
CAPACIDAD TECNICO FINANCIERA: $7.512.991.830.– Sección Ingeniería.
PLAZO DE EJECUCION: Trescientos sesenta (360) días.
CONSULTA Y ADQUISICION DE PLIEGOS: En la Dirección General de Servicios Públicos, sita en 25 de Mayo y Belgrano, Rawson Chubut o en Casa de la Provincia del Chubut, Paraguay Nro. 876, Capital Federal. La venta de pliegos en Casa de la Provincia del Chubut, se efectuará contra entrega de giro sobre Rawson, a la orden de: Contador General y Tesorero de la Provincia del Chubut.
VALOR DEL PLIEGO: $ 5.000.000.–
LUGAR Y FECHA DE APERTURA: En el Ministerio de Economía, Servicios y Obras Públicas, sita en la calle 9 de Julio Nro. 280, Rawson (Chubut), el día 18 de noviembre de 1982 a las 11.00 horas.
NOTA IMPORTANTE: Se recuerda a las Empresas que no cuenten con capacidad de obra en el Registro de Constructores de la Provincia, que inicien el trámite de inscripción o actualización según corresponda, con un mínimo de quince (15) días hábiles anteriores a la fecha de apertura de la Licitación para ello deberán presentar la totalidad de la documentación exigida en la reglamentación del Registro Provincial de Constructores de Obras Públicas de la Provincia, caso contrario no se le extenderá el certificado de capacidad correspondiente.

PROVINCIA DEL CHUBUT

MUNICIPALIDAD DE RAWSON
LICITACION PUBLICA 3/82

OBRA: Impermeabilización Cubierta Escuela Nro 20 y Vivienda Director, Rawson.
PRESUPUESTO OFICIAL: $ 749.217.000.–
GARANTIA DE OFERTA: $ 7.492.170.–
CAPACIDAD TECNICO FINANCIERA: $ 4 mil 495 millones 302 mil.
LUGAR DE EMPLAZAMIENTO: Ciudad de Rawson.
PLAZO DE EJECUCION: 60 días.
CONSULTA DE PLIEGOS: Municipalidad de Rawson.
PRECIO DEL PLIEGO: $ 500.000.–
COPIA DE PLANOS ADICIONALES: $ 20.000.–
ACTO DE APERTURA Y PRESENTACION DE LAS PROPUESTAS: Municipalidad de Rawson el día 12 de noviembre de 1982, a las 12.00 horas.

EUGENIO GRAÑA y Cía.

* Hierros	Caños *
* Chapas	Maderas *
* Cal	Cemento *
* Baldosas plásticas	Flexiplast *
* Artículos del hogar	Bazar *
* Ferretería	Pinturería *
* Sanitarios	Sombreretes "Spiro" *

** UNA TRADICION COMERCIAL EN RAWSON **

H. Yrigoyen 35 T.E. 81541 Rawson

LA CAMARA DE COMERCIO ESTUDIA UN PARO

SOLIDO APOYO POLITICO A DON OTTO

Cuando la semana agonizaba, el ministro de Economía, Alfredo Villarreal, convocó imprevistamente a Buenos Aires al presidente de Transportes Don Otto, Mario Carneglia, y al asesor legal de la empresa, Mario Cimadevilla.

Es que el ministro mientras desarrollaba gestiones en Buenos Aires descubrió una luz de esperanza para el destino de la compañía; seriamente amenazado, como se sabe, por una decisión oficial que apunta a quitarle el derecho a transportar pasajeros desde la Patagonia a la metrópolis.

Entre tanto, el atropellador intento logró un efecto pernicioso para quienes lo propulsaron. Es que tanto los partidos políticos como el empresariado del Valle cerraron filas en torno a Don Otto, en una actitud de proyecciones fuera de todo cálculo.

Avisados de las nefastas consecuencias socioeconómicas que acarrearía el cese del servicio de Don Otto entre Comodoro Rivadavia y la Capital Federal, los dos partidos mayoritarios y la Democracia Cristiana iniciaron una rápida ofensiva pública.

El primero en romper el fuego, como anticipara el domingo anterior EL REGIONAL, fue el Ateneo Justicialismo; inscripto en el ala moderada del peronismo.

La acusación de los justicialistas encontró un rápido eco en el socialcristianismo, cuyos dirigentes representativos no vacilaron en enviar rápidos telegramas al gobernador Ayerra, al subsecretario de Transportes de la Nación y al mismísimo Reynaldo Bignone.

El telegrama a Ayerra, similar al enviado al subsecretario expresaba: **"Cercenamiento posibilidades trabajo empresa Don Otto representa nuevo avasallamiento nuestros intereses por poder central. Requerimos su inmediata y enérgica intervención defensa fuentes de trabajo y capitales patagónicos"**

Tan económico en palabras como rico en energía fue el mensaje a Bignone. Expresaba **"Ante resolución Subsecretaría Transportes restringiendo servicios empresa Don Otto, requerimos urgente intervención en defensa fuentes de trabajo, inversiones regionales y reconocimiento 44 años al servicio Patagonia".**

Tras cartón un sector del radicalismo entregó a la prensa diaria su condenatoria opinión sobre la virtual exacción ; debiendo, con todo, anotarse que sólo los socialcristianos se manifestaron en forma orgánica partidaria.

EMPRESARIOS

A la indignación del arco popular de la multipartidaria se unieron rápidamente los empresarios que también apelaron a ENCOTEL para alzar su voz.



Alfredo Villarreal: gestiones en Buenos Aires

Claro que la Cámara de Comercio de Trelew analiza la implementación de protestas más contundentes. Se dice, al respecto, que la entidad examina la posibilidad de llamar a sus asociados a un paro de protesta en defensa de Don Otto. También, es obvio, de los 200 empleados que corren riesgo de quedar virtualmente en la calle junto a sus familias.

SINDICATOS

Entre los silencios políticos sobre el caso resuena el de las dos agrupaciones obreras locales que, al menos hasta este domingo, no exteriorizaron públicamente su opinión sobre el destino que, por lo menos, sus representantes.

EL GOBIERNO

No se quedan allí los sonidos del silencio. Según se dijo el gobernador debió retroceder algunos pasos para evitar que sus gestiones sean interpretadas como una muestra de excesivo interés en la suerte de la empresa. La sospecha, naturalmente, resulta risible para los chubutenses pero, no sin prudencia, Ayerra debió delegar en Alfredo Villarreal el último esfuerzo.

Ese esfuerzo probablemente de algún resultado y ya se habla de **una posible extensión del permiso provisorio.**

La provisoriedad del permiso ya es una burla, dicen los sectores más influyentes de la comunidad, pero su anulación sería directamente devastadora.

Se agrega que, en todo caso, un gobierno que no economiza esfuerzos para echarse en contra al conjunto de la sociedad es incapaz de reparar elementales normas de justicia.

REGRESO

Mario Carneglia, que se reunió en Buenos Aires con el asesor del minsitro Conrado Bauer, regresará a mediados de semana.

En ese momento se sabrá qué resultados obtuvieron los esfuerzos deplegados.

REPUDIO EN RAWSON

La ola de solidaridades con Don Otto se desplegó en círculos concéntricos que alcanzaron a Rawson.

El flamante Ateneo Radical dirigió al director de EL REGIONAL, señor Donald Thomas, una carta explicitando su posición crítica sobre el avance centralista contra una empresa patagónica.

La carta, firmada por Mario Ramos, presidente del Ateneo, y Lázaro Calfulaf reza:

De nuestra mayor consideración:

Tenemos el agrado de dirigirnos a Ud. a efectos de llevar a su conocimiento que el Ateneo Radical de esta Ciudad Capital en su reunión semanal verificada el día viernes 22 del cte. mes resolvió —entre otras cosas— expresar su total apoyo a las conclusiones a que arribara el Centro de Estudios Radicales, con sede en Trelew, en lo referente a la situación que se ha planteado a la Empresa de Transportes "Don Otto" la cual es de público conocimiento y de cuyos pormenores se ha hecho eco la totalidad de la prensa oral y escrita de la zona, formulando asimismo un llamado a la reflexión a los organismo competentes por resultar atentatorio contra una genuina fuente de trabajo que da sustento a cerca de doscientas familias patagónicas como bien lo expresa el comunicado del Centro de Estudios Radicales.

SOBRE LLOVIDO, MOJADO

A las tribulaciones experimentadas en la provincia por un partido de reciente creación se acaba de sumar otra, aunque no precisamente de esencia política.

En efecto, en la sede partidaria de la avenida San Martín un grupo de simpatizantes se entregó apasionadamente a un juego de dados cuyo nombre posee connotaciones británicas y cuya práctica infrige la letra y el espíritu de la ley provincial 747.

Lo cierto es que, según es de dominio público, a las 4.30 del pasado miércoles una patrulla policial se apersonó al mando del jefe de comisaría en el citado local encontrándo a una media docena de militantes cubilete en mano.

Los militantes en cuestión fueron detenidos y recuperaron su libertad horas después.

También, según se supo, fueron secuestrados un escritorio, 20 sillas, un cubilete, dados y dinero en efectivo.

Al parecer, las autoridades partidarias explicaron que se trató de un abuso de confianza por parte de uno de los adherentes del partido que tenía en su poder una llave del local y en lugar de difundir la doctrina social de la corriente optó por hacer rodar "los huesos".

Quizás haya sido una forma de recuperar las tradiciones de los comités de comienzos de siglo, dicen los más piadosos.

SE VENDE

VIVIENDA

EN RAWSON

CON LOCAL

Y TALLER

$ 250.000.000

2 habitaciones, comedor, cocina y baño.

Tratar: Bo. Los Virreyes
Dto. 35 "A"
T.E. 81494

CASA TEIXEIRA

Distribuidor Cia.
Nobleza Picardo S. A
Eveready - Gillette
Akapol

AMEGHINO 387

9100 TRELEW (CH.)

T. E. 20582

Moreno 751 — Rawson

PANIFICADORA

Vallelonga

ANEXO BOMBONERIA

PAN - FACTURAS - ESPECIALIDADES

PRE-PIZZA - CONFITERIA - TORTAS

INFISUR S.R.L.

Inmobiliaria Financiera
Agropecuaria

SU SOLUCION INSTANTANEA

CONESA 292 T.E. 81-532 — RAWSON

ATALAYA DOCENTE

COMENTARIO

La semana transcurrió con hechos bastante importantes para los distintos niveles de la educación.

En la faz primaria el Sr. Gobernador recibió a miembros representativos de maestros primarios que pertenecieron a Nación y que revistan en la actualidad en la Provincia. El tema fue sin duda dar una solución justa a su reclamo jubilatorio. La respuesta del mandatario conformó a los asistentes, debido a que los trámites de referencia se encuentran muy avanzados, y por fin a corto plazo podrán gozar de sus bien merecidas jubilaciones aquellos que tanto hicieron por nuestra querida provincia.

Otro tema interesante es el tratamiento personal que el ministro Monje dará a todos aquellos maestros que están revistando en las escuelas de aplicación, dependientes de la DEMYS, y otorgarles un "Plus" que compense la intensa actividad que desarrollan y por encontrarse por debajo de los haberes que perciben los maestros de escuelas comunes.

En la Educación Media estamos en condiciones de dar dos primicias: 1) que la ampliazión de usos múltiples de la Escuela Politécnica de Rawson, 2) La otorgación por parte de la intendencia de Rawson de un predio en Playa Unión para recreación de los docentes provinciales y alumnos. Esta obra estará dirigida por personal de la Escuela Provincial Nro. 2 de Rawson, departamento Construcciones, y servirá para que todo docente perteneciente a la DEMYS cuente con lugar para solazarse en el período de vacaciones. Felicitaciones por la iniciativa, y que se concrete a corto plazo.

El ambiente universitario se vio sorprendido por la sorpresiva y sigilosa venida a Trelew del doctor Sorrentino. Ningún comentario se escuchó en el ambiente sobre su venida a esta. Seguramente estará ordenando sus dependencias por la llegada del misnistro Cayetano Licciardo prevista para esta semana que se inicia a Comodoro Rivadavia. Muchos presuponen que la cuestionada gestión del Rvdo. Sorrentino, a cargo de la Alta Casa de Estudios, se verá tonificada con la llegada de ministros, y esto le permitirá llegar hasta marzo del año que viene, plazo que vence su mandato. Creemos a esta altura que la universidad necesita una persona que la saque del estancamiento en que se encuentra y la consolide definitivamente. Y es hora de que a nuestra ciudad capital se le conceda, por su jerarquí, una facultad, o por qué no la Sede del Rectorado como correspondería. No debemos olvidar que Rawson es la única capital del país que teniendo una universidad nacional dentro del territorio, no cuente con una representación de la misma en la ciudad. Es hora de que las autoridades comiencen a pensar en continuar jerarquizando nuestra histórica capital.

Una nota simpática fue dada por la visita a la Escuela Politécnica de Rawson de un contingente de estudiantes y profesores provenientes de Ingeniero White y que fueron recibidos por la subsecretaria de Educación.

Por otra parte el profesor Vicente Lubari, inspector del CONET, mantuvo en la ciudad de Trelew, en la sede de ENET Nro. 1, una charla explicativa del denominado plan Dual. Este plan tiende a beneficiar a los jóvenes estudiantes de las escuelas del CONET así como a las empresas que resuelvan colaborar con la formación de los alumnos.

Para finalizar diremos que la equiparación de los docentes medios provinciales con los nacionales, se cobrará los primeros días de la semana que se inicia. Y para tranquilidad de los celadores de las escuelas de DEMYS, estamos en condición de adelantar otra primicia exclusiva, y es la intención del misnistro, Dr. Monje, de dar una salida justa a cada uno de los casos y sobre todo tranquilidad de que permanecerán en sus cargos.

AGENDA MINISTERIAL

Sr. Ministro: no se olvide:

1) Solucionar el problema de la jubilación de los docentes primarios que pasaron de nación a Provincia.
2) Un régimen de licencia para los docentes de Enseñanza Media y Superior, que puede ser el de la Nación hasta que se confeccione el propio (algo hay en Asesoría Legal).
3) El Decreto de titularización de profesores desEnseñanza Media y Superior para este año.
4) El proyecto de la Residencia u Hogar para alumnos en nuestra ciudad.
5) La equiparación de los cargos docentes secundarios con los de la Nación.
6) La construcción de la Escuela Primaria para el barrio "Islas Malvinas" de Rawson.
7) ¿Qué ocurrió con el proyecto EMER?
8) El llamado a licitación de la Esc. de Magisterio de Trelew.

EL HOGAR GRANJA DE GAIMAN A LA DERIVA

MINORIDAD ABANDONADA: HACE CRISIS EL SISTEMA

Una crisis de proporciones se desató en el Hogar Granja Arturo Roberts de Gaiman, culminado con la renuncia de su director, Santiago Besada.

Pese a que Besada mantuvo en silencio los motivos de su decisión, EL REGIONAL puede recomponer los tramos esenciales del estallido que no consiste sencillamente en la renuncia de un funcionario sino que pone en tela de juicio el sistema de recuperación de menores "con problemas de conducta", según los define la jerga oficial.

Existen varias zonas de conflicto, dijeron personas responsables consultadas a lo largo de la semana quesañadieronsqueslasprincipalsconsistesensqueslasDirecciónsdelsMenoryslasFamiliasaún no acierta a definir el objetivo del establecimiento. Es decir, preguntan, "¿Qué tipo de chicos deben alojarse allí?".

Por otra parte, no es sólo el Ministerio de Justicia quien maneja el establecimiento. También tiene ingerencia el Poder Judicial de la provincia, lo que crea más dificultades.

Según fuentes fidedignas, el Hogar Granja Arturo Roberts no tiene un objetivo claramente definido por cuanto se lo pensó para albergar "niños en estado de riesgo social" pero el Poder Judicial logró después transformarlo en un lugar "para atender chicos con problemas de conducta".

Los acusadores suman a ese hecho otro no menos importante: sostienen, sin mayores ambages, que la Dirección del Menor y la Familia es responsable de no pocas crisis "por deficiencias de manejo".

Un dato elocuente de la precariedad del funcionamiento del instituto lo configura la llamativa inestabilidad de sus directores, ya que la renuncia de Santiago Besada, concebida en crudos términos, fue precedida por otros cambios de directores.

El establecimiento, que no está planteado con claridad en sus objetivos, presenta otros problemas.

Por ejemplo, meses atrás un juez otorgó permiso a un menor para que participe de un campeonato de boz barrial, teniendo en cuenta que en el Hogar la disciplina se practicaba con permiso del Ministerio.

Cuando el menor alcanzaba éxito en el torneo, desde el propio Ministerio se le negó permiso para continuar con lo que, dijeron personas vinculadas al Hogar, se produjo un daño irreparable.

"Claro –razonó un funcionario cercano al Hogar–, eso se debe a la falta de un reglamento orgánico para manejarlo, porque si ni siquiera se sabe a quien hay que alojar, menos se sabrá cómo conducirlo".

APOYO

Mientras la crisis avanzaba, el director de Minoridad, Mauricio Minor, prometió replantear a fondo la tipología de los niños a albergarse aunque los resultados no se perciben, dicen las acusaciones.

Tanto no se perciben que inicialmente debía albergarse a niños de 13 a 16 años y ahora esos topes no se respetan, prosiguen.

En ese confuso marco de políticas y jurisdicciones, cuando se prestó apoyo de personal especializado fue mediante un equipo técnico no nombrado en el establecimiento que atendía a los niños por algunas horas y algunas jornadas semanales.

Ese hecho y el nombramiento de personal no técnico por sobre el ya existente dio lugar a otros conflictos, se afirmó en ámbitos conocedores del problema mientras que, paralelamente, naufragaba el intento de una Cooperadora que, en conjunto con la dirección del instituto, trataba de alcanzar una suerte de autonomía económica en base a la producción agropecuaria y los servicios que se pensaban implementar complementariamente a la Misión Monotécnica dependiente del Consejo Nacional de Educación Técnica que allí funciona.

LO QUE SE REQUIERE

La gestión del renunciante Besada fue, según se sostiene, eficaz. Al punto que en los dos años que duró, los internos no protagonizaron hechos delictivos, salvo un caso aislado.

Ese éxito, que fue saludado con alivio por la comunidad de Gaiman, no bastó sin embargo para que los organismos del área definan con claridad la finalidad del Hogar Granja Arturo Roberts, apuntaron miembros de esa comunidad.

Lo cierto es que mientras lo que se requiere es apoyo, Besada renunció y la Cooperadora puede autodisolverse.

DRA. AIDA ESTER ARCE
ODONTOLOGA
Odontología Integral - Odontopediatría
Mat. Prov. 069
28 de Julio Frente Hospital Zonal Trelew

Elija su juguete en

Papillón
LIBRERIA·JUGUETERIA·REGALOS
BELGRANO 528 - RAWSON

CANAL 3
EL COLOR DE TRELEW
en Rawson
ESTAMOS TRABAJANDO PARA USTED!!
SOLICITE SU CONEXION EN:
H. Yrigoyen 23 T.E. 81772 Rawson

ASISTENCIA PERFECTA DURANTE 25 AÑOS, LLAMEMOSLO SOLAMENTE "PULGUITA"

ANIVERSARIO DEL INSTITUTO DE SEGURIDAD SOCIAL Y RECONOCIMIENTO A EMPLEADOS



El día 20 del corriente, festejó un nuevo aniversario de su creación el Instituto de Seguridad Social y Seguros de la Provincia del Chubut, más conocido como "la Caja" para los agentes de la administración pública. Y es una denominación que se "pegó" por una razón muy simple: cuando se creó, se denominó Caja de Previsión Social y de ahí el apodo con que se conoce.

Con un sencillo acto, acompañado de un lunch, las autoridades del I.S.S.S. festejaron este nuevo aniversario y premiaron con medallas y obsequios a los agentes que cumplieron 15 y 20 años en la tarea previsional.

Luego del correspondiente brindis, el funcionario de la repartición, Adolfo Luis Giordanino, procedió al llamado de los beneficiarios a quienes les fueron entregados los presentes recordatorios. En primer lugar el interventor del Instituto de Seguridad Social y Seguros, Mariano Héctor Iralde, lo hizo al agente Jose Rodríguez quien se acogió a los beneficios de la jubilación. Posteriormente los directores de Obra Social, Finanzas y Previsión hicieron lo propio con Jorge Rodríguez (15 años), Pedro Omar Simionatti (20 años) y Ricardo Humberto Regués (20 años).

También la señora María Alicia José de Veira, en representación de la señora Marcelina Griffiths de Barroso (Delegación Esquel) recibió el presente por cumplir los 20 años en el organismo.

A los postres habló el interventor, quien agradeció y felicitó al personal por la dedicación y esmero que brindan a todos los afiliados y los instó a continuar en el futuro con la misma vocación que lo vienen haciendo hasta el presente.

En un aparte del ágape, el actual presidente de ADEPRECH, Ricardo H. Regués, informó a un grupo de los empleados que se encuentran muy adelantadas las tratativas para lograr el terreno en Playa Unión y contar en un futuro no muy lejano con un recreo para todos los empleados nucleados en la Asociación de Empleados Previsionales del Chubut.

También destacó Regués, el trabajo que se viene realizando en la chacra, propiedad del ADEPRECH, sobre la ruta 7 con la plantación de árboles y los proyectos para la construcción de quinchos, cancha de fútbol, etc.

Este pequeño repaso sobre la vida de una repartición provincial, donde el individuo recibe el reconocimiento por sus años de trabajo, es recompensado —felizmente— por las autoridades, quienes así, con sencillos pero reconfortantes actos, premian la labor del agente a tal punto que escuchamos decir por uno de los presentes: "esto es muy lindo, somos una verdadera familia" y nuestro deseo es que perdure para bien de los afiliados y de la administración pública.

La vida nos depara normalmente muchas sorpresas y en estos tiempos donde muy poco asombra por el ritmo vertiginoso en que vivimos, algunas escapan el libreto, a tal punto que se nos hace difícil creerlas y poder contarlas.

Nos estamos refiriendo a un hecho que nos llega muy de cerca por tratarse de una persona que nos viene visitado a los largo de 25 años en el trayecto Trelew—Rawson—Trelew. Se trata de un empleado de la Administración Pública y este hecho no dejaría de ser normal sino contara con otro hecho muy positivo que debemos remarcar. Ese cuarto de siglo fue cumplido en forma ININTERRUMPIDA, sí, así como lo decimos, 25 años sin faltar un solo día a su trabajo.



¿Quén es ese extraño personaje, sacado de Ripley que obstenta el récord nada menos que en la Administración Pública? ¿Es un ser humano? ¿Tiene nombre y apellido? Todas estas preguntas que seguramente ustedes se hacen, nosotros también las repetimos y para confirmarlo nos llegamos a una repartición provincial donde confirmamos este acontecimiento, muy poco frecuente y esta fue la nota que logramos con este "raro ejemplar" nacido en Trelew, Provincia del Chubut, un 14 de octubre de 1939. Se llama Héctor Manuel Ríos, pero todo el Valle lo conoce por el cariñoso apodo de "Pulguita", hoy funcionario del Instituto de Seguridad Social y Seguros de la Provincia del Chubut con el cargo de Tesorero del organismo.

Este fue el diálogo con este singular personaje:

P. —Señor Ríos, 25 años es más de la mitad de su vida y cumplirlos sin faltar un sólo día a su trabajo representa un ejemplo para nuestra juventud? ¿Para Ud. qué representa?

R. —El haberlo cumplido el 1/10/82 mis 25 años, representó la satisfacción más grande que una persona pueda imaginar, pues me remonto hacia esos tiempos y me recuerda que mi trabajo me fue difícil conseguir dado mi juventud de vagancia, no obstante trabajaba en la Cámara de Industria y Comercio donde fue mi primer gerente Félix Ibarra —gran amigo— y también en la oficina contable Garzonio—Rivas, cobrando la suma total de 220 pesos. Con mi mayoría solicité al señor Garzonio empleo en la Administración Provincial y pese a que no fue de su agrado porque como dijo era muy vago, logró a prueba por tres meses que ingresara en Rawson.

En este repaso de mis comienzos donde no puedo olvidar la "Chanchita" como se le decía en esos tiempos al ferrocarril, me presenté ante el Dr. Marcelo Pérez Catán y me dio el empleo cobrando la "astronómica" suma de 1.195 pesos.

Ahí cambió mi vida pues empecé a comer todos los días y a comprarme mi primer traje en sastrería Arzand. Cuidé mi empleo hasta que me nombraron con el cargo a la Caja de Previsión Social de la Provincia el 1/1/58 y se me fue grabando en la mente el no tener que faltar. Así cumplí los 10 años, luego los 15 y eso se transformó en enfermedad, al precio de sacrificar muchas cosas por tener en la mente el fichar el reloj de entrada... maldito reloj.

P. —Luego de este repaso, explique cuáles fueron los hechos más positivos que ha tenido en esta exitosa carrera administrativa.

R. —El éxito más importante fue formar una familia de la cual me siento orgulloso y el respaldo de mi trabajo fue factor primordial para lograrlo. Otros éxitos son muy relativos, pues siempre fui algo postergado por razones de política cosa que soy apolítico y no congeniaba con los directores de turno que postergaban mis ascensos y anhelos, hasta que cierto día fue nombrado interventor de la "Caja" JUAN CARLOS EDUARDO SCAGLIONE, esto con mayúsculas, quien me dio la oportunidad, siempre con la ayuda del Contador Antonio Blas Lobaro, de realizar un curso de mecanización de NCR y ello me ayudó mucho a progresar.

Con el señor Scaglione también he tenido mis "roces" pero siempre lo respeté como hombre de bien y con una asimilación de trabajo para con sus subordinados, que daba gusto aprender de él. En la actualidad un gran amigo de quien tengo el mejor de los recuerdos en mis 25 años de empleado público.

P. —¿Un anhelo de ahora en más?

R. —Mi mayor anhelo de ahora en más es poder darles a mis hijas los estudios que su padre no pudo tener y mantengan como hasta el presente esa responsabilidad que siempre intenté inculcarles.

P. —Con su experiencia, ¿qué mensaje les daría a los jóvenes que se inician en la carrera administrativa de la Administración Provincial?

R. —Es otra generación y por lo tanto tiene otra forma de pensar y actuar, pero igualmente el mensaje que puedo decirles es el mismo que me grabé cuando me inicié "Persevera y triunfarás".

P. —¿Qué saldo le dejan estas primeras Bodas de Plata en la Administración Pública?

R. —Los numerosos amigos que coseché y aún reconociendo al hacer nombres me voy a olvidar de muchos, quiero destacar a la señora de Castelli, los señores Thomas, Ismael, don Isidro Iralde, Herevo Albarracín, el "negro" Farías de la imprenta, don Abad, la Sra. Scheffield, en fin gente que siempre los tendré en mis recuerdos.

Siguiendo con mis comienzos, no puedo olvidar al Dr. Jorge Galina, el mejor gobernador que tuvo nuestra provincia quien implantó en nuestra Caja los préstamos Hipotecarios para todos los empleados sin distinción de clases ni banderías políticas, una de las tantas obras realizadas por este hombre en todo sentido de la palabra.

P. —Un pensamiento sobre el futuro?

R. —Continuar al ritmo que llevo y esperar que se cumpla en nuestra provincia aquel retiro a los 25 años que tuvo una corta vigencia no hace mucho y que actualmente rige en Río Negro. Considero que sería un justo premio a quienes cumplen parte de su vida en la Administración Pública como en cualquier otro trabajo.

Se llama Héctor Manuel Ríos, un ejemplo de responsabilidad.

CHUBUT TIENE FUTURO

MINISTERIO DE BIENESTAR SOCIAL

INSTITUTO PROVINCIAL DE LA VIVIENDA Y DESARROLLO URBANO
LICITACION PUBLICA Nro. 1/82

OBJETO: "CONSTRUCCION 350 VIVIENDAS UNIFAMILIARES Y SU CORRESPONDIENTE INFRAESTRUCTURA EN COMODORO RIVADAVIA".
PRESUPUESTO OF. TOPE MAXIMO: $ 106.807.135.799.— (JUNIO/82)
PLAZO DE EJECUCION: 776 días corridos calendarios.
CAPACIDAD TECNICO – FINANCIERA: $49.549.702.174
LUGAR DE VENTA Y/O CONSULTA: Instituto Provincial de la Vivienda y Desarrollo Urbano, hasta 10 días hábiles antes de la fecha de apertura de la licitación – Departamento Licitaciones y Compras, Don Bosco y San Martín, Rawson (Chubut), Casa del Chubut – Paraguay 876 – Capital Federal.
LUGAR Y FECHA DE APERTURA: Instituto Provincial de la Vivienda y Desarrollo Urbano, Don Bosco y San Martín, Rawson, Chubut, el día 3 de noviembre de 1982 a las diez (10) horas.
VALOR DEL PLIEGO: $ 20.000.000.—. El pago de los pliegos en Casa del Chubut se efectuará contra entrega de giro sobre Rawson a la orden del Instituto Provincial de la Vivienda y Desarrollo Urbano.

PROVINCIA DEL CHUBUT

MUNDO FILATELICO

Por OSCAR CORBELLA

Sabe Ud. amigo coleccionista ¿qué es la Capilla de Candonga? Se lo explicaremos. Ella se ve en un sello argentino de $ 500.— del año 1978 perteneciente a la serie de Correo ordinario dedicado a la "Historia y Turismo". Impresa en huecograbado y papel sin filigrana, lleva el número 1136 de Yvert Tellier.

La Compañía de Jesús aportó durante el período de su existencia la armadura troncal, tanto de la cultura intelectual, como de la enseñanza de los principios fundamentales del trabajo y de la industria de Córdoba.

Los jesuitas tuvieron numerosas posesiones, entre ellas las de Santa Gertrudis, más conocida bajo el nombre indígena de Candonga, de la que sólo existen en la actualidad, sus capillas y oratorios. De acuerdo a distintas versiones, para algunos en 1650 y para otros en 1730, se levantó la capilla que se conoce con el nombre de Candonga y no con el nombre de su advocación, es decir, Santa Gertrudis. Es de proporciones reducidas y pese a los pobres elementos conque se contaba en la época, la dirección de la obra fue sabia en la técnica y sensible a la estética, constituyéndose así en una verdadera joya arquitectónica.

NOTICIAS DEL CENTRO FILATELICO RAWSON

Con motivo del remate de sellos postales que se postergó para el domingo 14 de noviembre, informa esta Institución que ya han comenzado a distribuirse los listados de condiciones y precios de los lotes a rematar. A los interesados de la zona se les comunica que si no lo han recibido podrán solicitarlo personalmente en Sarmiento 445 (Sr. Corbella) de 16 a 20 hs. o a Casilla de Correo 69, ambas direcciones de la ciudad de Rawson.

El mismo se efectuará bajo el sistema de ofertas bajo sobre cerrado.

También se informa que se dispone para la venta de los siguientes materiales: bisagras engomadas, sobres transparentes, libretas para canje y sellos argentinos y universales para la venta. Próximamente se incorporarán pinzas, clasificadores y hojas para album Yvert Nro. 4.

FAUNA MARINA

Después de las ballenas, los elefantes marinos son los mamíferos acuáticos más grandes que existen. Los machos de 4 a 6 metros pesan alrededor de los 3.000 kg,., mientras que las hembras son más pequeñas, con una longitud promedio de 3 metros. De estas criaturas hay dos especies: la del norte (miroungas angustirotis) y las del sur (mirounga leonina) también llamadas Austral por el hemisferio en que habita.

Hay otros ejemplares de la misma especie pero estos habitan en el sur y sus dimensiones son mayores que sus parientes del norte.

A diferencia de las ballenas, los elefantes marinos pasan al menos un tercio de su vida en tierra firme. Por ejemplo en el período de reproducción anual en las playas de los territorios que habitan generalmente los machos llegan primero. Las hembras lo hacen unas semanas más tarde. Los sementales (machos) provocan cruentas batallas para poseerlas. Los machos más fuertes forman harenes de hasta 40 hembras.

Los elefantes marinos comparten con las focas, los leones marinos y las morsas el orden zoológico de los pianípedos.

Todas estas criaturas aunque están adaptadas al medio acuático, todavía presentan cuatro extremidades y se reproducen en tierra.

La estampilla emitida en nuestro país reproduce en su viñeta la efigie del elefante marino que vemos en nuestras costas.

DIA DE LA MADRE

La Rueda Rotaria femenina de Rawson obsequió con un ajuar a la primera mujer que tuvo familia en el Hospital Santa Teresita a partir del domingo con motivo de haberse festejado el Día de la Madre.

A las 5,22hs. La señora, Andrea Vallejos de Esquivel dio a luz el día lunes 18 a la bebita Alicia Gloria.

COOPERADORA DE LA POLITENICA

Con motivo de festejarse el día de la Madre, la Asociación Cooperadora de la Escuela Politécnica Nro.2 "Dr. Guillermo Rawson," efectuó el día sábado 16, a las 17 horas, en una reunión de camaradería, el sorteo de una plancha "Atma," resultado favorecido el Nro.193.

CANAL 3

RAWSON - OCTUBRE 82

	DOMINGO	MIERCOLES	JUEVES	VIERNES	LUNES	MARTES	SABADO
16,45	SEÑAL DE AJUSTE						
17,15	1ra. Fila Cine Canal 3	EL NIÑO Y EL ELEFANTE	LOS 3 CHIFLADOS	LA TRIBU BRADY	SKIPPY	MUNDO ACUATICO	MUSICA TOTAL
17,45		DANCIN' DAYS / A PARTIR DEL DIA 25 VIVIANA					SUPER CINE DE LOS SABADOS
18,15		EXCLUSIVO PARA CHICOS					
18,45		NOTICIOSO PROVINCIAL					
19,15	TENDEMOS A ESTO	TITANES EN EL RING FLASH 3	BANANA SPLIT FLASH 3	DECALEGRON INTER NACIONAL FLASH 3	EXTRANA PAREJA FLASH 3	PALMERS TOWN FLASH 3	
19,45	300 MILLONES	JOVENES ABOGADOS	HELICOPTERO DE RESCATE	SOLID GOLD	VELADAS DE GALA	BLUEY	ARGENTINISIMA
20,15	LOS MUCHACHOS HARDY	EL DERECHO DE NACER					MINISERIES
20,45	MINISERIES	NO TOCA BOTON	HOLOCAUSTO	OPERACION RESCATE	BONEY	GRANDES VALORES DE HOY Y DE SIEMPRE	NOCHE DE COMEDIAS
21,15	CINE DE SUSPENSO	HARRY "O"	PETROCELLI	CINE	MATRIMONIOS Y ALGO MAS	CINE	CINE 10 PUNTOS
21,45	CULTOS		CULTOS		CULTOS		REV. SEM. DE NOTICIAS
22,15							CULTOS

SOLICITE SU CONEXION EN RAWSON EN:
YRIGOYEN 23 — T.E. 81-772

Farmacias de turno

RAWSON

24 Roca .....Mariano Moreno 574
25 Belgrano .....Sarmiento y Vacchina
26 Rawson ..... Don Bosco y Moreno
27 Roca .....Mariano Moreno 574
28 Belgrano .....Sarmiento y Vacchina
29 Roca .....Mariano Moreno 574
30 Belgrano ...Sarmiento y Vacchina

PTO. MADRYN

24 Del Pueblo ..Peña y Mitre, Tel. 71803
25 Madryn ..... Muzio y Necochea
26 Moderna ..Bmé. Mitre 502, Tel. 71283
27 Suárez .....Gales y J.B. Justo
28 Central ...25 de Mayo 272, Tel. 71866
29 Del Pueblo ..Peña y Mitre, Tel. 71803
30 Madryn ..... Muzio y Necochea

TRELEW

24 Yrigoyen ... Yrigoyen 835. Tel. 21208
24 Plaza ..... Rivadavia 348
25 Pugh ...J. Hernández y Pje. Lamadrid
25 Trelew ..... San Martín 1168
26 Chubut .....España 30, Tel. 21369
26 Luján ....San Martín 757, Tel. 20658
27 Italia ..... Italia 156, Tel. 21206
27 Querol ...25 de Mayo 401, Tel. 21263
28 Avenida ... Yrigoyen 846, Tel. 21208
28 Plaza ..... Rivadavia 348
29 Yrigoyen ... Yrigoyen 835, Tel. 21497
29 Trelew ..... San Martín 1168
30 Pugh ...J. Hernández y Pje. Lamadrid
30 Sabin .....Colombia y Chiclana

COMPRE BIEN Y BARATO EN Carnicería y Mercado PIN — PA abierto los domingos

Gaiman Nuevo

Grand Prix

ACCESORIOS

Y PARTES DE CARROCERIA



Belgrano 451 (esq. Pasaje Mendoza)
TRELEW

GOMERIA LAVADO Y ENGRASE

"ESQUEL"



BALANCEO

(Atención de 7 a 20 hs.)

Descuentos a empleados

Ruta Acceso a Playa Unión Rawson



LA SOLUCION ES DON OSVALDO

REABRIO NUEVAMENTE SUS PUERTAS
SU PROPIO DUEÑO
FIAMBRES — ALMACEN Y VERDURAS

25 DE MAYO 276 RAWSON

Sociales



Mirta Valeria Ojeda, cumplió 5 años el 4 de octubre. "Sosa Fotografías"



Walter Chazarreta festejó sus 6 añitos en Rawson. "Sosa Fotografías"



Días pasados cumplió 6 añitos Lorena Geufroy. "Sosa Fotografías"



Santiago Diego Pérez cumplió 9 años en Río Pico. "Foto Stuttgart"



Festejó sus 3 años Manuel Alberto Tasso, el 10 de septiembre. "Foto Stutgart"



Contrajeron enlace matrimonial el 19 de septiembre Viviana Roberts y Aldo Mendoza. "Foto Stuttgart"



Cumpleaños de María Celeste Pérez, en Trelew. Foto Stuttgart"



Cumplió 15 años en Gaiman Andrea Foulkes "Foto Stuttgart"

Contrajeron enlace matrimonial Raúl A. Sancha y Silvia M. Segovia, en Pto. Madryn. "Foto Stuttgart"



Enlace de Viviana Pozzi y Alberto Farías, en Trelew. "Foto Stuttgart"



Sandra Emilia Hervitt festejó sus 15 años en Puerto Madryn. Foto Stuttgart"



RACING Y GERMINAL A TODO O NADA

Vuelve el fútbol local a acaparar la mayor atención del fin de semana deportivo. Sin lugar a dudas el nuevo choque entre los primeros equipos del Rácing Club y Germinal es el plato fuerte de la jornada dominguera y este año de buenas campañas por parte de ambos elencos, nos permitió —felizmente— recuperar la emoción en este popular deporte. La vuelta de las hinchadas con sus coloridos atuendos, sus cánticos y toda esa alegría que acompañan a sus jugadores, estarán hoy a partir de las 16,30 en la gramilla de Rácing. Si a ello agregamos que los dos equipos se juegan la posibilidad de llegar a la final de su zona, creemos que toda esa rivalidad acumulada durante años y revivida en 1982, tiene los ingredientes más que suficientes para que todos vivamos la gran fiesta del balompié zonal con este espectacular choque.

Pero hablando de posibilidades, tenemos una paridad de fuerzas que se ha reflejado en sus últimas confrontaciones, quedando el triunfo en los capitalinos por la mínima diferencia en la primera rueda y una revancha que abre interrogantes para esta tarde.

El conjunto que dirige Luis Bastida presentaría un solo cambio con respecto a su alineación del domingo anterior y ello se produciría en la línea de ataque, donde ingresaría desde el vamos Freddy Valdez en la punta derecha, completando con Ruiz Díaz y Aguero.

En Rácing tampoco habría cambios y la totalidad del plantel sigue entrenando con mucho entusiasmo para este trascendental encuentro a jugarse en el estadio "albirrojo".

Es la penúltima fecha del Campeonato Oficial de Fútbol que organiza la Liga "Valle del Chubut" y todo puede quedar definido en las respectivas zonas donde lideran Germinal y Deportivo Madryn.

Estos son los partidos

ZONA "A"

Rácing Vs. Germinal
Alte. Brown vs. Huracán

ZONA "B"

Gaiman F. C. vs. Deportivo Madryn.
Independiente vs. Arg. del Sur.

DEPORTIVO DOLAVON

Anoche festejó sus primeros 57 años de existencia el Club Deportivo Dolavon de la localidad homónima con una cena y velada danzante amenizada por las orquestas "Cilano" y "Los Brillos". Los festejos de este nuevo aniversario se llevaron a cabo en el salón del ferrocarril y contó con numerosas familias de socios, simpatizantes e invitados.

Esta humilde y querida institución del Valle se encuentra en estos momentos con el mismo fervor de sus comienzos y su mayor pasión, el fútbol, le ha brindado este año un nuevo lauro a su historial deportivo con la conquista del Campeonato Preparación del Ascenso.

Por todo lo realizado hasta el presente y muy en especial por su trayectoria y la saludable esperanza de volver a competir con los mejores elencos de la zona, Deportivo Dolavon es hoy un presente que deseamos destacar.

EL REGIONAL, consustanciado con el deporte zonal se adhiere a los festejos de este aniversario desenado continúen con el mayor de los éxitos su futuro, y se concreten todos sus anhelos.

¡FELIZ CUMPLEAÑOS DEPORTIVO DOLAVON!

Profesionales

ABOGADOS

MIGUEL ANGEL CASTILLO
ABOGADO
H. Yrigoyen 65 Rawson

TOMAS O. FONDACARO
ABOGADO
H. Yrigoyen 65 Rawson

GUILLERMO HERVIDA
ALICIA SUSANA OLIVERO
ABOGADOS
H. Yrigoyen 363 T.E. 81884 Rawson

BIOQUIMICOS

LABORATORIO DE ANALISIS CLINICOS
Dra. VIOLETA G. DE SALAFIA
BIOQUIMICA
Rivadavia 302 Rawson

LABORATORIO DE ANALISIS CLINICOS
Dr. OSCAR A. CORTES –
BIOQUIMICO
Rivadavia 867 Rawson

CONTADORES

CARLOS ROMAN
CONTADOR PUBLICO NACIONAL
E. Tello 361 Gaiman
Est. Riva y Asociados Av. Fontana 286 Trelew

ODONTOLOGOS

Dr. HECTOR OSCAR CERECEDO
ODONTOLOGO
Rivadavia 524 Rawson

Dra. AIDA ESTER ARCE
Odontología Integral — Odontopediatría
28 de julio frente Hospital Zonal Trelew

Dr. JORGE E. VERDIELL
Dr. LUIS A. PEREZ
ODONTOLOGOS
Belgrano 535 Rawson
Rivadavia 448 Trelew

VETERINARIOS

Dr. ROLANDO JONES
MEDICO VETERINARIO
Ate. Brown Gaiman

KINESIOLOGOS

NORA CRISTINA NAVARRO
KINESIOLOGA
P. Martínez 210 T.E. 81259 Rawson

FARMACIA
ROCA
DE
HORACIO ISMAEL TOCHO
M. Moreno 574 T.E. 81247 Rawson

Sanatorio
TRELEW
Pecoraro 460 T.E. 20216
TRELEW

FARMACIA
BELGRANO
PERFUMERIA
ZULEMA J. SALCEDO de NELSON
FARMACEUTICA
Mat. Prov. 020
Av. Sarmiento esq. Vacchina T.E. 81178 Rawson

CUATRO DECADAS DE PROFESION OPTICA
EN LA PATAGONIA
OPTICA
BOCIAN
España 12 Trelew

Gran variedad en Pescados y Mariscos
Don Bosco 275-Trelew
PESCADERIA EL SUEÑITO

FT
frigorífico
TREVELIN S. C. C.
Ricardo Winter y Juan Daniel Evans
CARNES DE LA ZONA 1ra. CALIDAD
Casa Central
LIBERTAD s/n
9203 — Trevelin
Pcia. del Chubut
Suc. Comodoro Rivadavia
25 de mayo 989
9000 Comodoro Rivadavia
Pcia. del Chubut
Suc. Trelew
Ruta 3 — Acceso Trelew
C. C. 557 — 9100 — Trelew
Pcia. del Chubut

RECUERDOS DEL PEDAL

Por:
Marcelo Virgili

LOS HERMANOS CELLI

Los que son de su época difícilmente olviden esta pareja de jóvenes ciclistas que sabían poner en las carreras, especialmente en los circuitos de Rawson y Trelew, garra y corazón, su entusiasmo por el pedal era muy conocido, robaban horas al descanso para entrenar en el circuito la laguna y poder así presentarse, como lo hicieron siempre en óptimas condiciones, formaban un núcleo muy parejo disputando la punta con Eugenio y José Graña, Armando Virgili, Camiña, Marcelino Gómez y Lovera, Baigorria y muchos otros. Recién ingresados a primera, demostraron de inmediato sus condiciones y no los amilanaba el hecho de tener que disputar con los mejores valores de la época, llegando luego a disputar entre ellos los puestos de privilegio.



Verdaderos caballeros del deporte gozaron del aprecio del público por su disciplina deportiva y su gran entusiasmo en todas las carreras que intervinieron.

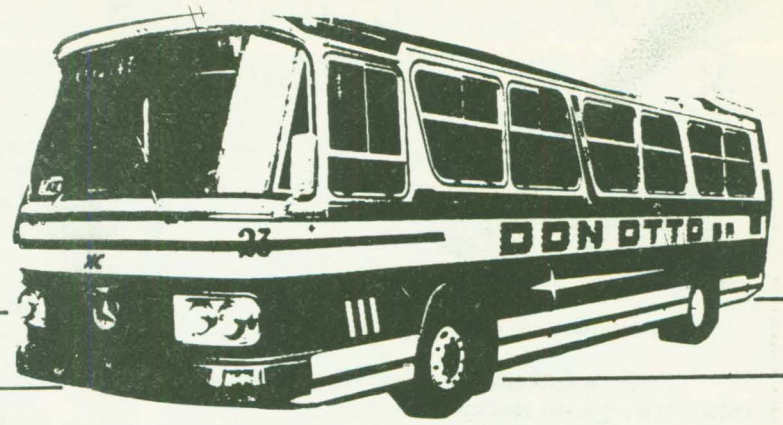

COMODORO RIVADAVIA - BUENOS AIRES

IDA	LLEGA	SALE
BUENOS AIRES ..		21,00
BAHIA BLANCA ..	7,36	8,00
RIO COLORADO .	10,20	10,30
GRAL. CONESA ..	12,26	13,06
SAN ANTONIO O .	14,24	14,34
SIERRA GRANDE	16,19	16,29
PTO. MADRYN ...	18,22	18,32
TRELEW	19,27	20,07
C.RIVADAVIA	1,25	

VUELTA:	LLEGA	SALE
C.RIVADAVIA		15,30
TRELEW.....	20,48	21,28
PTO. MADRYN ...	22,23	22,33
SIERRA GRANDE	0,26	0,36
SAN ANTONIO O .	2,21	2,31
GRAL.CONESA ...	3,49	3,59
RIO COLORADO .	5,55	6,05
BAHIA BLANCA ..	8,25	8,40
BUENOS AIRES ..	19,50	

TARIFAS

De las mismas se realiza un veinte por ciento de descuento a jubilados

TRELEW - BUENOS AIRES ..... $ 818.000
PUERTO MADRYN - BUENOS AIRES ..... „ 784.000
SIERRA GRANDE - BUENOS AIRES ..... „ 677.000

INFORMES y PASAJES:

Terminal de Omnibus: Belgrano 475 - T.E. 20143 - Trelew

Empresa de Transporte "BAHIA"

DIAS HABILES (Rawson a Playa)		DIAS FERIADOS (Rawson a Playa)	
6.10	15.10	8.10	16.10
7.10	16.10	9.10	17.10
8.10	17.10	10.10	18.10
9.10	18.10	11.10	19.10
10.10	19.10	12.10	20.10
11.10	20.10	13.10	21.10
12.10	21.10	14.10	22.10
13.10	23.10	15.10	
14.10			

EXCURSIONES Y VIAJES ESPECIALES DIRIGIRSE A:

INMIGRANTES 363 — RAWSON.

Empresa de Transportes "RAWSON" S. C.

LUNES A VIERNES (Rawson sale)	LUNES A VIERNES (Trelew sale)	SABADOS (Rawson sale)	SABADOS (Trelew sale)	DOMINGOS Y FERIADOS (Rawson sale)	DOMINGOS Y FERIADOS (Trelew sale)
5.00 – 5.30 – 6.00	5.30 – 6.20 – 7.00	6.30 – 7.00 – 7.30	7.00 – 8.00 (7)		
7.00 – 7.50 – 8.10	7.30 – 8.30 – 8.50	8.30 – 9.00 – 9.30	9.00 – 9.30	8.00 – 8.30	8.00 – 9.00
8.50 – 9.10 – 9.30	9.10 – 9.30 – 10.10	10.30 – 11.00	10.00 – 10.30	9.00 – 9.30	9.30 – 10.00
10.10 (7) – 10.30	10.30 – 11.30	11.30 – 13.00	11.00 – 12.30	10.30 – 11.00	10.30 – 12.00
11.10 – 11.30	11.50 – 12.10	13.30 – 14.00	13.30 – 14.00	11.30 – 12.30 (7)	12.30 – 13.00
12.30 – 12.50	12.50 – 13.10 (7)	15.00 – 15.30	14.30 – 15.00	14.00 – 14.30	13.30 – 15.30
13.30 – 13.50	13.50 – 14.30	16.00 – 17.00	16.00 – 17.00	15.30 – 17.00	16.00 – 16.30
14.10 – 14.30	14.50 – 15.10	17.30 – 18.30	17.30 – 18.00	17.30 – 18.00	18.00 – 18.30
15.10 – 15.30	15.50 – 16.10	19.00 – 20.00	19.00 – 19.30	19.00 – 19.30	19.30 – 20.00
15.50 – 16.30	17.30 – 17.50	20.30 – 21.10	20.00 – 20.30	20.30 – 21.20	20.30 – 21.10
16.50 – 17.10	18.30 – 18.50	22.00 – 24.00	21.10 – 23.00	22.00 – 24.00	23.00 – 01.00
18.10 – 18.30	19.10 – 20.10 (7)		01.00		
19.10 – 19.30	20.30 – 21.10				
19.50 – 21.10	23.00 – 01.00				
22.00 – 24.00					

EXCURSIONES Y VIAJES ESPECIALES DIRIGIRSE A:
CASTELLI 347 – T.E. 81915 – RAWSON – CHUBUT

LINEA 28 DE JULIO SOCIEDAD COOPERATIVA DE TRANSPORTES LIMITADA - TRELEW - CHUBUT

LUNES A SABADOS

TRELEW A PUERTO MADRYN	(x)			(x)				
Trelew sale:	7.15	9.15	11.30	13.50	16.00	18.00	20.00	21 45
Madryn llega:	8.25	10.25	12.40	15 00	17.10	19 10	21.10	22.55
PUERTO MADRYN A TRELEW	(x)		(x)					
Madryn sale:	7.00	9.00	11.10	14.00	16.00	18.00	20.00	21.30
Trelew llega:	8.10	10.10	12.20	15.10	17.10	19.10	21.10	22.40

DOMINGOS Y FERIADOS

TRELEW A PUERTO MADRYN						
Trelew sale:	9.30	11.30	13.30	18.00	20.00	21.30
Madryn llega.	10.40	12.40	14.40	19.10	21.10	22.40
PUERTO MADRYN A TRELEW						
Madryn sale:	8.00	11.00	13.30	18.00	20.00	21.30
Trelew llega:	9.10	12.10	14.40	19.10	21.10	22.40

LUNES A VIERNES (Temporada Escolar)

DOLAVON - 28 DE JULIO DOLAVON

DOLAVON sale	28 DE JULIO llega	28 DE JULIO sale	DOLAVON llega
5 40	6 05	6.10	6 35
12.00	12.35	12.30	12.55

LUNES A VIERNES

RAWSON - TRELEW - GAIMAN - DOLAVON

	(v)	(a)	(v)	(a)	(v)	(a)
Rawson sale:	—	—	—	14.10	—	—
Trelew llega:	—	—	—	14.35	—	—
Trelew sale:	9 30	11.00	13.10	14.40	17.30	19.30
Gaiman llega:	10.10	11 25	13.40	15,10	18.10	19 55
Gaiman sale:	10.15	11,30	13.45	15.15	18.15	20.00
Dolavon llega:	11.00	11 55	14.20	15.40	18.55	20.30
DOLAVON - GAIMAN - TRELEW - RAWSON	(a)	(v)	(a)	(v)	(a)	(v)
Dolavon sale:	5.15	6.40	11 30	13,30	16 00	19 00
Gaiman llega:	5.45	7.20	11 55	14.10	16.25	19 40
Gaiman sale:	5.50	7.25	12.00	14.15	16 30	1.945
Trelew llega.	6.10	8.00	12.25	14.55	16.55	20.20
Trelew sale:	6.20	—	—	—	—	—
Rawson llega:	6.50	—	—	—	—	—

SABADOS

TRELEW - GAIMAN - DOLAVON	(v)	(v)	(a)	(v)	(a)
Trelew sale:	9.30	13.10	15.00	17.30	19.30
Gaiman llega:	10.10	13 40	15.25	18.10	19.55
Gaiman sale:	10.15	13.45	15.30	18.15	20.00
Dolavon llega:	11.00	14 20	15 55	18.55	20.30
DOLAVON - GAIMAN - TRELEW	(v)	(a)	(v)	(a)	(v)
Dolavon sale:	6.40	11.30	13.30	16.00	19.00
Gaiman llega:	7.20	11.55	14.10	16.25	19.40
Gaiman sale:	7.25	12.00	14.15	16.30	19.45
Trelew llega:	8.00	12.25	14,55	16.55	20.20

Domingos y Feriados

TRELEW - GAIMAN - DOLAVON	(v)	(a)	(v-a)
Trelew salé:	9.30	13.30	19.30
Gaiman llega:	10 10	13.55	20.10
Gaiman sale:	10.15	14.00	20.15
Dolavon llega:	11.00	14.30	21.00
DOLAVON - GAIMAN - TRELEW	(v)	(a)	(v-a)
Dolavon sale:	7.30	10.30	18.00
Gaiman llega:	8.10	10.55	18.40
Gaiman sale:	8.15	11.00	18.45
Trelew llega:	8.55	11.25	19.25

N O T A: Los horarios marcados con (a) circulan por el asfalto
Los horarios marcados con (v) circulan por el valle
Los horarios marcados con (x) circulan directo desde y hacia Rawson

Bomberos Voluntarios

TRELEW. . . . . .(Rawson y Entre Ríos) T.E. 20495 — 20520
PUERTO MADRYN . . . . . T.E. 71111
RAWSON . . . . . (Pueyrredón y Conesa) T.E. 81313
COMODORO RIVADAVIA . . . . . .(Huergos 995) T.E. 2505
ESQUEL . . . . . .(Municipalidad) T.E. 45



Dialoguitos ciudadanos de Prudencio y Espinoso



– Te has levantado temprano, Espinoso.

– Es que quiero aprovechar este domingo de punta a punta. Espero que nos acompañe el tiempo.

– Sí. Hoy sobre todo para el partido de Rácing y Germinal, que va a estar bueno...

– Y claro que va a estar bueno. Se van a dar como en la guerra.

– ¡Espinoso!. Eso no es deporte. Ojalá que sea un lindo partido y no se repita lo de la última vez.

– ¡No! ¡Que se repita!. Si lo lindo es cuando hay "leee...ña", "insul...tos", "piñas...". Si no, no hay atractivo. Se pone bueno cuando la gente se descarga...

– Sí, que la gente se descargue sus tensiones en un partido de fútbol me demuestra que no lo puede hacer de otra forma.

– Es cierto. Pero nos salimos del tema. Lo que yo quería decir es que hay expectativa y que Germinal ha repuntado y está llevando gente nuevamente a la cancha, como en los buenos tiempos... ¡Y qué tiempos!

– Bueno, y hablando de otro tema ¿es cierto que hubo timbeada en un comité y que los muchachos fueron derechito al calabozo...

– ¡Lindo chasco...! Por eso no se pudieron reunir el jueves ya que la policía incautó los elementos del delito: veinte sillas, un escritorio, entre otras cosas y algunos dirigentes se negaron a hablar de para'o. Lo que no se sabe es si adentro del escritorio estaba la carta de un "Rosacruz".

– Vos Espinoso te salvaste de casualidad, porque bien que te gustan esas. Si te tendrían que meter en cana por eso te dan cadena perpetua.

– Hablando de timberos y políticos ya hay algunos que están preparando el terreno para sacar buena tajada al asunto.

– ¿Si? ¿Cómo es eso?

– Así es. Vos sabés que los gobiernos necesitan de los "servicios" de determinadas empresas. Bueno... hay políticos que tienen empresas que pueden servirle al gobierno... y resulta que se están borrando "por afuera" de las mismas...

– ¿Con eso querés decir que siguen en las mismas sin figuración y que eso en el futuro puede favorecerlas con contrataciones del gobierno?

– ¡Exacto!

– ¡Qué porquería!

– Uno los ve y son grandes señores... ¿Te parece que de esa forma vamos a arreglar el país?

– ¿Y qué otra novedad tenés?

– Ah... ¿lo sabías?... que un hombre de la justicia de Comodoro vuelve a su viejo amor?

– ¿Vuelve al pago?

– Sí, pero a sus viejos amoríos de tanto en tanto...

– Espinoso... sos incorregible. Esas son cosas que a mí no me gustan.

– No te preocupés. Chau, loco.

ACTUACION DEL CUARTETO DE CUERDAS EN EL CINE TEATRO DE RAWSON

El día 30 de octubre a las 21,30 horas van a actuar en el Cine Teatro de Rawson, el Cuarteto de cuerdas, formado por Pablo Borzani, primer violín; Sandra Valdovinos, violín; Patricia Valdovinos, viola y Dino Querleri, violonchelo.

En la primera parte del programa preparado para esa noche ejecutarán: Cuarteto en si bemol mayoro op64 N-3 Joseph Haydn; Vivace assai, Adagio, Allegro con spirito, Menueto Alegretto. Cuarteto en la menor op 29 II Movimiento: Andante de Franz Schubert.

En la segunda parte, del concierto interpretarán : Serenata para cuarteto de cuerdas op.1, (Samuel Barbel) I Un poco adagio- Allegro con spirito, II Andante con moto, IIIAllegro giocoso- Piú mosso.

Lamento quichua criolla (Luis Gianneo).
Entre los planes del cuarteto para el futuro se encuentran conciertos en toda la provincia, en ciudades como Comodoro Rivadavia, Trelew, Puerto Madryn.

Se presentarán en teatros o escuelas a fín de hacer conocer a los niños, mediante los conciertos didácticos, la importancia de la música y que se interioricen sobre los instrumentos musicales que usan.

CINE TEATRO MUNICIPAL
— RAWSON —

Viernes 29 — 21.30 hs. valor Loc. $30.000

TODO FUEGO, TODO LLAMA
(Yves Montand e Isabelle Adjani)

ULTRAJE EN LA CARCEL DE LAS MUJERES
(Linda Haynes y Ellen Travolta)

PROHIBIDO MEN. 18 AÑOS

Sábado 30 — 21.30 hs.
CUARTETO DE CUERDAS

Domingo 31 — 16.00 hs.

LOS PEORES DE LA BANDA
(Jerry Reed y Don de Luise)

GUS
(Dibujos animados)

APTAS PARA TODO PUBLICO

PRODE

DOS TARJETAS:
UNA PARA CONTROLAR LA FECHA DE HOY, Y OTRA PARA PALPITAR LA PROXIMA

	L			E			V	DOBLE	
1		N.O. BOYS	1		RIVER PLATE	1			1
2		NUEVA CHICAGO	2		RACING	2			2
3	X	INSTITUTO (Cba.)	3		QUILMES A.C.	3			3
4		SARMIENTO	4		UNION	4			4
5		F.C. OESTE	5		V. SARSFIELD	5			5
6		ESTUDTES. L.P.	6		TALLERES (Cba.)	6			6
7		INDEPENDIENTE	7		RACING (Cba.)	7			7
8		BOCA JRS.	8		HURACAN	8			8
9		PLATENSE	9		ROSARIO CTRAL.	9			9
10		LANUS	10	X	G. Y ESGR. L.P.	10			10
11	X	LOS ANDES	11		BANFIELD	11			11
12		DEP. ARMENIO	12		DEP. ESPAÑOL	12	X		12
13	X	S.L. ALMAGRO	13		COLON	13			13

CONCURSO Nº 483 30 y 31/10/82

VALOR UNICO DE LA TARJETA con derecho a formular dos (2) dobles, como máximo **$30.000,-**

	L		E		V	DOBLE	
1		BOCA JRS.		ROSARIO CTRAL.			1
2		INDEPENDIENTE		HURACAN			2
3		ESTUDTES. L.P.		RACING (Cba.)			3
4		F.C. OESTE		TALLERES (Cba.)			4
5		SARMIENTO		V. SARSFIELD			5
6		INSTITUTO (Cba.)		UNION			6
7		NUEVA CHICAGO		QUILMES A.C.			7
8		N.O. BOYS		RACING			8
9		ARGENTINOS JRS.		RIVER PLATE			9
10		DEP. ESPAÑOL		S.L. ALMAGRO			10
11		TEMPERLEY		DEP. ITALIANO			11
12		G. Y ESGR. L.P.		LOS ANDES			12
13		ATLANTA		TIGRE			13

PROVEEDORA CHUBUT

TODO PARA LA CONSTRUCCION

CAL — CEMENTO
BLOQUES — HIERROS
ELECTRICIDAD — ABERTURAS
LADRILLOS DE PRIMERA CALIDAD

REPARTO A DOMICILIO EN RAWSON Y PLAYA UNION

Vacchina 248 T.E. 81677 Rawson

AGENCIA 1003

CASA "LA SUERTE"

BUSQUE EN ESTE ESPACIO TODOS LOS DOMINGOS SU PREMIO DE LA:

LOTERIA NACIONAL

1)	05931	6)	14820
2)	04507	7)	17624
3)	20643	8)	04001
4)	22177	9)	16433
5)	20333	10)	36080

PROGRESION: 9

M. Moreno 719 (al lado de Welcome) Rawson



LA RAYUELA

CAMPERAS — POLLERAS PANTALONES — CAMISAS — ZAPATOS Y ZAPATILLAS PREVENT — ARC, GRIMOLDI, PIE TUTORIS, BOTANGUITA, CATCHER PETIT — LAPIN, CAL PANT, ZAPATO PARA PLANTILLA.

San Martín 558 Rawson
Avda. Fontana 223 Trelew

CRITICAS DEL PERONISMO DE CHUBUT AL GOBIERNO



EL PADRE RUIZ REINICIA LOS CAMPAMENTOS JUVENILES



El Regional

PERIODICO INDEPENDIENTE AL SERVICIO DE LA COMUNIDAD CHUBUTENSE

RAWSON (CH.), 14 de noviembre de 1982 – Nro. 386 – Precio $ 10.000.–

LAPLAZA Y EL AJEDREZ OCULTO



Germinal festejó anoche con una cena bailable su aniversario, que tuvo lugar en septiembre, además de los brillantes logros alcanzados durante el año, que van de lo deportivo a lo social y cultural. Asistieron altas autoridades.

TAMBIEN SE CONSAGRO FINALISTA EN QUINTA Y SEXTA

GERMINAL CAMPEON DE CUARTA DIVISION

El Club Atlético Germinal se consagró ayer campeón de Cuarta División al derrotar a Madryn por 3 a 2 en la ciudad portuaria.

Su rival también cayó en quinta y sexta, por lo que la escuadra albiverde se convirtió en finalista para dirimir los correspondientes torneos con el ganador de los partidos que disputen Rácing e Independiente.

Las victorias permiten albergar serias esperanzas con respecto al futuro del club teniendo en cuenta la calidad que evidencia su semillero.

RESULTADOS

Quinta División:
Madryn 2 – Germinal 3
Goles: Papaiani, Bell y Maglia (G)
Barroso, 2 (M)

Sexta

Madryn 1 – Germinal 1
Goles: Andrade (G) y Neira (M)

Cuarta:
Madryn 2 – Germinal 3
Goles: Hernández, Provoste y Soto (G) y Albornoz, 2 (M)

COMAR S. R. L.

MUEBLERIA – ARTICULOS DEL HOGAR – AUDIO – TV COLOR

PHILIPS – BGH – DREAN – LONGVIE – SIRENA – VOLCAN – TONOMAC

San Martín y Conesa – T.E. 81-532 – RAWSON (CHUBUT)

SITUACION NACIONAL

SOBRE TUMBAS, TUMBOS, INMOVILIDADES E INCERTIDUMBRES

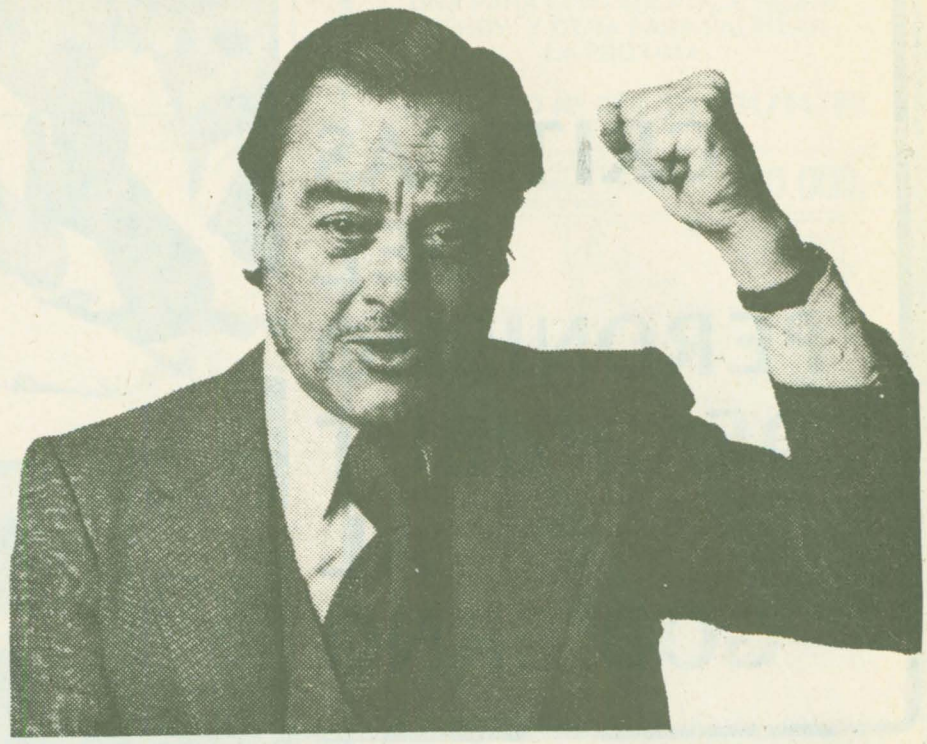

Dicen que cuando el río suena, es porque agua trae, y lo real es que en estos últimos tiempos, el ruido ha sido tan fuerte, que parecía uno estar en Iguazú. La sombra ominosa del golpe de estado oscureció el panorama político; desde la Iglesia hasta el Partido Comunista, instituciones y partidos salieron a aventar los pájaros de mal aguero, mientras tanto el gobierno ha insistido en culpar de las maniobras desestabilizadoras a la prensa, aplicando a algunos medios, la medicina expeditiva y autoritaria del cierre por decreto, en clara violación de la legítima libertad de prensa. Si algo faltaba para "condimentar" esa ensalada, un vocero de la presidencia (oficioso naturalmente) ratificó que "... la estabilidad del Gral. Bignone está asegurada...". A esta altura, todos recordamos las "seguridades" que ofrecía la etapa Viola, y nos atrevimos a interpretar a la inversa esas optimistas afirmaciones.

Las tendencias desestabilizadoras no surgen de la prensa (es muy pueril culpar a los espejos: sólo reflejan la realidad), sino de una asociación mal barajada entre las palabras, los proyectos y la realidad. El gobierno (o sus voceros respectivos), afirman ciertos deseos, pero los actos (o la falta de ellos) los contradicen, y es muy difícil compaginar coherentemente la invocación de la democracia y la clusura de medios periodísticos, por ejemplo, es imposible hablar de obsecación cuando se sigue escondiendo la carta de la fecha, pese a que se sabe positivamente que tal anuncio ayudaría a disipar las dudas de los partidos y demás fuerzas sociales (y de los observadores del exterior), fortaleciendo de ese modo, la democratización frente a los acosos y las conjuras.

Quizás el único respiro que tuvo el oficialismo, fue la votación favorable en la Asamblea de las Naciones Unidas. Nótese que excluimos deliberadamente el **tono triunfalista** que nuevamente, nos regalaron los medios oficiales. En efecto, **mal puede hablarse de "una gran victoria" cuando apenas hemos conseguido retrotraer la situación al punto que nos encontrábamos en 1965**, y cuando todo el mundo sabe que las resoluciones de la Asamblea de ONU no obligan a nadie y mucho menos, a las potencias del hemisferio norte. La votación favorabel, con todo, no es algo para despreciar: en las actuales condiciones de debilidad del país y después de la derrota bélica, las cosas pudieron ser peores. Haberlo evitado es ya un mérito que, sin duda, debe compartir la Multipartidaria: pues un representante de ese pentágono político llevó a las Naciones Unidas (y muy especialmente a los gobiernos occidentales) la voz de los partidos, neutralizando así, la mala fama del gobierno militar en el mundo y reafirmando que la reivindicación de las Malvinas es una convicción de toda la sociedad argentina, antes y por encima de los caprichos de un régimen autoritario.

Más allá de esa votación favorable, la gestión oficial apareció desvaida y la marcha hacia los comicios y la normalización desacelerada en un punto de alto riesgo.

Una semana atrás, los ocasionales escuchas de una emisora radial porteña se vieron sorprendidos por un programa inesperado: la proclama golpista de una misteriosa "junta de comandantes en la clandestinidad". La arenga fue examinada posteriormente (en su versión grabada) por la junta integrada por Hughes – Nicolaides – Franco, así como por el titular de la Casa Rosada, todos los cuales despectivamente restaron credibilidad o trascendencia a esa exteriorización golpista – conspirativa. Sin embargo, la casi inédita proclama es sólo una de las huellas del golpismo que se perciben en el horizonte. Son diversas las versiones que circulan. La conspiración de los "sables blancos", un presunto movimiento militar que integrarían oficiales "no comprometidos ni en la guerra antisubversiva ni en las operaciones australes" (doble abstención que simboliza la blancura de sus aceros) Otro, mucho maś reservado, e inverosímil, **"el proyecto de los 1.100 culpables"**, síntesis telegráfica del plan golpista, de espíritu nacionalista y moralizador. Estos oficiales logiados (¿suena conocido?) **habrían clasificado 10 campos de actividades del país (política, economía, empresas, FFAA, Medios de comunicación, gremios, etc...) y se propondrían "purificarlos" por un método matemático: fusilando a 10 representantes de cada uno de esos estamentos, y encarcelando por cuotas de 100 cada uno (al menos imaginativos estos oficiales!)**.

Se habla también de la febril actividad de los "amigos" del Gral. Onganía, de las conversaciones que ocupan a muchos oficiales descontentos con la forma en que se condujo en conflicto austral y otros asuntos actuales, o de los intentos de restaurar un eje sindicatos– Fuerzas Armadas.

En tren de registrar insistentes versiones, cabría señalar la mayor plausividad de la que afirma que el Gral. Bignone habría entregado su renuncia al cargo presidencial, a la Junta de Comandantes.

UN LEON QUE "PISA FUERTE"

El acto realizado por el radical Luis León en el Luna Park de Buenos Aires, aún da que hablar en su partido y fuera de eł. Es que nadie atribuía al chaqueño una capacidad de convocatoria tal como para congregar a más de doce mil personas que aplaudieron su discurso, vehementemente por cierto.

Con esta demostración, el Movimiento de Afirmación Yrigoyenista (MAY) que dirige el ex senador y discípulo de Ricardo Balbín, pasó a avalar su deseo de terciar en una "interna", en la que hasta el momento sólo se atribuía chances a los balbinistas o Línea Nacional y al Alfonsinismo.

En los círculos balbinistas se prefirió no abrir juicios, quizás porque se especula con un eventual futuro frente con las huestes del chaqueño. Este parece haber diseñado una estrategia para colocar al MAY en situación de tercera fuerza potente en el abanico radical y encaramarse así al cargo que ocupa precariamente Carlos Contin. Esa reivindicación del federalismo, en especial por las provincias más postergadas, parecen marcar dicha estrategia. El chaqueño calcula que al hendir una pica en Capital Federal, está en condiciones de convertirse en el abogado de los comités radicales de la Argentina pobre, única forma de negociar frente al bipolarismo Buenos Aires – Córdoba. Se trata, es cierto, de organizaciones partidarias débiles, aquellas en las que León busca apoyo, pero, (como a veces recordaba Juan Perón) "maíz por maíz, uno se come el maizal".

DOS CASOS PARA LA ANECDOTA

El primero roza la constelación del absurdo (pero... ¿acaso no convivimos con ella?). En estos días, un abogado porteño se presentó ante la justicia para denunciar al mismísimo Estado Nacional por "falsificación de moneda". No se trata de una metáfora a la que son tan afectos los economistas liberales, enemigos acérrimos de la emisión. La denuncia se refiere "literalmente" a "edición adulterada de billetes", por parte de las autoridades monetarias, lo cual constituye un ilícito castigado por el código penal. Al parecer, según nos han informado, la Casa de la Moneda ha puesto en circulación (sin que se conozca la legislación que lo autorice), billetes con numeración repetida, y ha modificado las características gráficas de algunos papeles. Hemos podido comprobar personalmente, que muchos billetes de $ 1.000.– (los marrones) que circulan en el mercado carecen de las líneas verdes que (de acuerdo a las disposiciones que creó ese tipo de valores) deben figurar en el campo superior de la figura del Escudo Nacional. La experiencia puede ser hecha por los lectores, a menos que se explique públicamente el fundamento legal de esa variación.

Que pueda denunciarse a las autoridades por falsificación, refleja con patetismo, el enorme foso de desconfianza que separa al poder institucional de la sociedad civil.

El segundo caso es el libro del ex presidente Galtieri sobre la guerra de las Malvinas. Sabíamos que el apellido del autor y estratega de la operación iría en la tapa. Pero una variante de último momento hizo que Galtieri prefiriese encuadrarse en un ambiguo anonimato, dejando que la responsabilidad del texto recayera sobre los periodistas que lo interrogaron (quienes aún conservan las grabaciones). Hizo falta rectificar la redacción del ex presidente en una tercera persona (un estilo adecuado a las "ínfulas mayestáticas" de Galtieri), e introducir variaciones a la cubierta del libro. Galtieri quiso sortear de ese modo el eventual castigo de la comandancia del Ejército. Ya sabemos que Galtieri no recibió permiso de Nicolaides para hablar del tema Malvinas. Ahora falta averiguar si recibirá la pena equivalente a la que cayó sobre los Grales. Daher y Flouret, y si el librito, "Los nombres de la derrota", forma parte o no de la denunciada campaña de desestabilización. Habrá que esperar el próximo capítulo.

Por Víctor Lembeye

CANAL 3
EL COLOR DE TRELEW
en Rawson
ESTAMOS TRABAJANDO PARA USTED!!
SOLICITE SU CONEXION EN:
H. Yrigoyen 23 T.E. 81772 Rawson

Casa RAWSON
LA LIBRERIA DE TODO EL AÑO
ART. DE DIBUJO TECNICO – COMERCIAL
ESCOLAR Y NUESTRAS TRADICIONALES
OFERTAS EN BAZAR Y REGALOS
Av. Sarmiento 720 9103 Rawson T.E. 81907

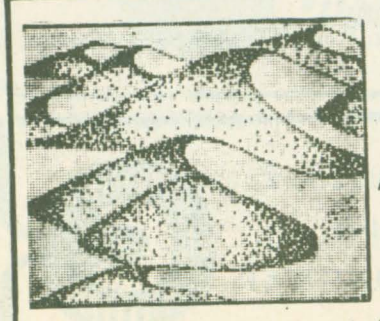
HECTOR OMAR FEBRERO
TRANSPORTES GENERALES
EXPLOTACION YACIMIENTOS DE ARIDOS
ARENA – RIPIO – ZARANDEADOS
TRITURADOS
A. Maiz 345 T.E. 81-617 Rawson

ROBLEDO DENUNCIA PROYECTOS GOLPISTAS

Uno de los precandidatos presidenciales del peronismo, Angel Federico Robledo, denunció en declaraciones a EL REGIONAL la existencia de "una acción manifiesta destinada a desestabilizar este último capítulo del gobierno militar", asegurando que la maniobra tiene como responsable a la "oligarquía liberal carente de votos".

Robledo, quien fue ministro de Defensa durante el gobierno de Isabel Martínez, negó además que su alianza con la CGT Azopardo y Victorio Calabró –a quienes se cuestiona acervamente en el peronismo– le reste posibilidades electorales.

Por lo demás, consideró segura una reunificación de la central obrera y opinó que el gobierno pierde aceleradamente espacio político.



Robledo, precandidato peronista, no descarta intentonas golpistas. En la foto, con Italo Luder, otro precandidato pero con mas posibilidades.

En sus declaraciones a EL REGIONAL Angel Federico Robledo puso en duda el desemboque democrático del proceso al sostener que "Hay una acción manifiesta destinada a desestabilizar este último capítulo del gobierno militar".

Según su criterio, la iniciativa golpista proviene de "la oligarquía liberal carente de votos que, naturalmente, ve perder el poder político con el próximo proceso electoral".

Los integrantes de tal sector, añadió el ex ministro peronista, "son los enemigos de las elecciones, los partidarios de los gobiernos de facto porque han sido los beneficiarios y los reales detentadores del poder".

"Acá –enfatizó– el poder no lo ejercitó Videla sino Martínez de Hoz".

LA INTERNA

Por otra parte, Robledo no eludió referirse a la "interna" peronista criticando "intemperancias".

Afirmó sobre el tema que "lamentablemente, toda esta metodología de la intemperancia no ayuda para nada al trámite de la reorganización interna", aunque advirtió que "no se le debe atribuir demasiados alcances" a dicha actitud.

"En política –aseveró– los excesos verbales son frecuentes dentro y fuera de nuestro partido, en nuestro país y fuera de él" añadiendo que "no hay ninguna probabilidad de que los enfrentamientos internos operen una fractura del peronismo".

Siempre sobre el tema indicó Robledo que "podrá ocurrir, quizás, el alejamiento de alguien que opte por retirarse a cuarteles de invierno, pero no hay ningún nucleamiento ni dirigente que pueda operar fuera del Partido Justicialista".

"Cualquiera que pretenda fracturar la unidad del peronismo se irá solo o casi solo", advirtió puntualizando además que "esto sin excepción, cualquier dirigente por alto que sea su nivel o importante que sea su prestigio".

CANDIDATURA

En otro tramo de sus declaraciones, Robledo admitió su consideración de "presidenciable" al tiempo que negó que el apoyo que le prestan la CGT Azopardo y el ex gobernador de Buenos Aires Victorio Calabró pudiera perjudicar sus probabilidades.

"La política –dijo– siempre se hace sumando fuerzas; lo importante es que las reacciones de la suma no se traduzcan en una resta, pero no es este caso", aseguró.

Por otra parte, el dirigente aseguró que "ineludiblemente" habrá una reunificación de la CGT, acotando que "no se cuando, pero a más tardar cuando se hayan reorganizado los gremios; cuando las conducciones gremiales tengan legitimidad en razón de la elección de sus afiliados e incluso si de esas elecciones quedan los mismos dirigentes de hoy.

DIALOGO

Más adelante, el político justicialista lamentó que el gobierno no hubiera consultado a la Multipartidaria para afrontar el pago de la deuda externa.

"Creo –sostuvo– que hubiera sido un acto político que habría permitido recuperar un espacio de poder al gobierno. Se perdieron allí una oportunidad porque lo circunscribieron al ámbito del Ministerio de Economía, y este es un problema con amplias proyecciones políticas".

A su criterio, la actitud del gobierno "es lamentable, porque hubieran mejorado las perspectivas desde que si los partidos tomaban el compromiso de aceptar la negociación, creo que las condiciones hubieran sido mucho mejores para la Argentina".

Analizando ese acto del gobierno lo juzgó como "una de las tantas expresiones de inhabilidad política que hemos visto a lo largo de estos años. Por lo menos no quiero creer que haya malas intenciones respecto de la institucionalización", añadió.

Tras considerar que el gobierno pierde espacio político "todos los días" analizó Robledo el papel que debe cumplir la Multipartidaria en esta etapa.

Señaló al respecto que "hace tiempo que vengo sosteniendo que la Multipartidaria debiera convertirse en un instrumento de co–conducción de la coyuntura a través de una presencia activa. En algunos casos opinando, en otros movilizando, en otros criticando, utilizando todos los medios que desde la oposición y sin participación directa en el gobierno se pueden ensayar".

"La Multipartidaria –enfatizó– no se ha podido desprender de los métodos declarativos y el gobierno no entiende otro lenguaje que el de la acción directa".

Mercado y Carnicería PIN - PA

DONDE CONVERGEN
LAS RUTAS DE LA ECONOMIA

A. Brown 428

Barrio Gaiman Nuevo

REPRODUCIMOS SUS FOTOS ANTIGUAS
ENMARCAMOS SU POSTER
Foto Estudio NELSON
Belgrano 644 – RAWSON

NECESITAMOS
PRODUCTORES PUBLICITARIOS
El Regional
P. Martínez 153 T.E. 81590
Rawson


Mimitos
BEBES.
NIÑOS
FUTURA MAMA
San Martín 487
– RAWSON

VENDO PIANO
Tratar: Bo. "2 de Abril" – Edif. 3
Esc. 1 – Dpto. E – 2do. Piso
Rawson – Horario de tarde

CASA TEIXEIRA
Distribuidor Cia.
Nobleza Picardo S. A.
Eveready - Gillette
Akapol

AMEGHINO 387
9100 TRELEW (CH.)
T. E. 20582

DIARIO PROVINCIA
PROXIMAMENTE CON USTED

ORGANIZACION COBO
La Universal
Cía. Arg. de Seguros S. A.
Rubén Oscar Sahagún
Agente Organizador
San Martín 581 - 85
Teléfono 21305 TRELEW

EL HUMOR CONCURRE EN DEFENSA DE LA ECOLOGIA

La clausura, hace exactamente una semana, del VII Seminario Internacional de Areas Naturales y Turismo dio pie a un formidable alegato en defensa de la ecología por vía del humor del absurdo.

Es que un autodenominado "grupo periférico" del Seminario produjo un documento ironizando sobre el aprovechamiento comercial de los recursos naturales recurriendo a un estilo que, por momentos, hizo recordar a Jonathan Swift y Mark Twain.

El grupo, que encabezó visiblemente el ingeniero López Guidi, propuso, en medio de una incontenible hilaridad, despropósitos tales como la devastación del Parque Nacional los Alerces para fabricar papel, el exterminio de las reservas faunísticas para producir alimentos o la instalación de enanos de cemento y flores de plástico para embellecer el bosque petrificado de Sarmiento.

El desopilante proyecto —que a través del humor plantea con claridad los riesgos que afrontan los recursos naturales de Chubut— merece ser leído con detenimiento.

Visto: la necesidad de producir papel en la provincia de Chubut y considerando que el Parque Nacional Los Alerces ofrece abundante materia prima para el desarrollo de una planta de industrialización, se recomienda:

1) Concretar la Instalación de una planta papelera en el Río Arrayanes o Lago Verde.

2) Utilizar para su primera tirada el ejemplar denominado "El ABuelo" (especie Fityera Cupresoira) que servirá de ejemplo de las excelentes posibilidades que ofrece la industrialización del Alerce y demás especies nativas.

3) De forma

Visto: la necesidad de demostrar las distintas características del Bosque Petrificado y considerando que la moderna tecnología puede proveernos de los elementos necesarios para poder dar su más efectivo uso turístico del Area, el VII Seminario de Areas Naturales y Turismo recomienda:

1) La utilización intensiva de topadoras, motoniveladoras y demás instrumentos de remoción a los efectos de poner de manifiesto la importancia del recurso turístico motivo del análisis.

2) Pintar los ejemplares petrificados con pintura roja a los fines de un mayor impacto a los ojos del turista.

3) Colocar enanos de cemento en los senderos turísticos.

4) Dada la escasez de flora original (aridez del paisaje) y a los efectos de generar el ambiente verde imprescindible se sugiere ornamentar los senderos con flora artificial de materiales plásticos, la que presenta la ventaja de su inmediata instalación en el lugar.

5) De forma

Visto: la imperiosa necesidad de proteínas por parte del género humano y considerando que los pinguinos, lobos y elefantes marinos, ballenas y demás especies son una buena fuente de alimento para el hombre, el VII Seminario de Areas Naturales y Turismo recomienda:

1) La industrialización inmediata de todas las especies mencionadas.

2) Utilizar los modernos procesos por medio de los cuales los distintos insumos se introduzcan por un extremo y por el opuesto se obtiene directamente el alimento envasado en latas o sachets.

Visto: que la zona de Puerto Pirámides es muy pequeña para albergar la deseable masa turística que visita esas playas y considerando el desarrollo de explosivos aptos para la ampliación y consiguiente expansión del área turística, el VII Seminario de Areas Naturales y Turismo recomienda:

1) Introducir la práctica secuencial de voladuras y posterior tratamiento de dicha zona a los efectos de ampliar el área recreativa y/o turística.

2) Instalar grandes playas de estacionamiento de vehículos.

3) Parcelación total de la Península.

4) De forma.

MERCADO Y CARNICERIA

"LOS MUÑECOS"

CARNES — VERDURAS — GASEOSAS
FIAMBRES

Bo. Justo Alsúa s/ 25 de Mayo

CHUBUT TIENE FUTURO

MINISTERIO DE ECONOMIA SERVICIOS Y OBRAS PUBLICAS

DIRECCION GENERAL DE SERIVICIOS PUBLICOS
LICITACION PUBLICA Nro. 18/82

MOTIVO: "Equipamiento para la repetidora de TV de Río Mayo".

PRORROGA DE APERTURA: Se prorroga la apertura de la Licitación Pública de referencia para el día 15 de diciembre de 1982 a las 11.00 horas. El acto se llevará a cabo en la Dirección General de Servicios Públicos, sito en la calle 25 de Mayo y Belgrano, Rawson (Chubut).

Asimismo se informa que se ha emitido la Circular Nro 1, modificatoria del Pliego de Bases y Condiciones que deberá solicitarse en la Dirección General de Servicios Públicos o en Casa de la Provincia del Chubut, Paraguay Nro. 876 – Capital Federal.

PROVINCIA DEL CHUBUT

CONFERENCIA DE ANTONIO TORREJON

En el marco del VII Seminario Internacional de Areas Naturales y Turismo, el presidente de la Sociedad Geográfica de la Patagonia, Antonio Torrejón, dictó una conferencia sobre la relación entre la ecología y el Turismo.

EL REGIONAL ofrece ese trabajo, de indudable valor, en consideración de la importancia que reviste para la provincia.

Ecología es la ciencia que estudia las relaciones que establecen entre los organismos entre sí y el medio en que habitan.

Habitat es el lugar donde vive el organismo. Unidad ambiental de características definidas, más o menos constantes (puede ser una playa arenosa, la sangre de los mamíferos, etc.).

Ecosistema es la unidad fundamental ecológica. Todo ecosistema encierra los recursos necesarios para asegurar la continuidad de la vida.

Turismo es el conjunto de actividades originadas por el desplazamiento temporal y voluntario, fuera del lugar de residencia habitual del hombre, sin incorporarse al mercado de trabajo del lugar de destino, con motivos o no de recreación.

De allí nuestra preocupación de que:

1. El hombre encontró al principio de los siglos profusión de naturaleza y vivió en ecosistemas perfectos, luego en un millón de años, casi devastó lo hallado, como señalara Chateaubriand "Los bosques preceden a las civilizaciones y los desiertos las suceden".

2. En el siglo 19 se eliminaron en el planeta Tierra no menos de 50 especies de mamíferos, hoy ya nos encontramos con la realidad de que no menos de otras 600 especies vivas, están condenadas a extinguirse en lo que resta del siglo.

3. En 1980, ya 4.413 millones de seres humanos vivían sobre la tierra, previéndose en un informe del Fondo de las Naciones Unidas para actividades de la población, que en el año 2000 la cifra ascenderá a 6.196 millones.

4. La mala distribución de la población es más peligrosa que el crecimiento demográfico, puesto que la aglomeración en las ciudades de millones de personas, genera secuelas de aposentamientos marginales e insalubres.

5. Sabemos que no se originarían los desplazamientos que generan al fenómeno turístico, sino existiera para el sujeto (turista), una motivación (objeto del viaje), que primero le cree una ilusión o expectativa favorable, y luego le brinde una respuesta en goce: espiritual o material adecuada, dando nacimiento al interminable circuito de expectativas y al juego de las ofertas y demandas.

6. Como en la Argentina, al igual que en el resto del mundo, la naturaleza es la proveedora del 70 por ciento del objeto del viaje, resulta también imprescindible cuidar dicho capital, hasta mirando mezquinamente desde el sector turístico la problemática ecológica todos sabemos.... que hay que disfrutar de los dividendos que da un atractivo, no consumirlo, ya que desaparecido el capital, se disuelve el ecosistema que también da origen y sustenta al "turismo".

7. Sabemos del conocido "stress", que hace brivar de continuo al hombre de la ciudad, se lo puede superar con los retornos de ese hombre a su habitat natural, pero... como ya lo dijimos, el planeta Tierra hasta en regresión, requiriendo un cuidadoso manejo de sus ecosistemas, para seguir dando respuestas que el ser humano necesita.

8. La "civilización del ocio" que según Dumazedier hoy ya significa en los países desarrollados, o en vías, un tercio del tiempo vital del hombre, no posibilitará seguie el proceso de destruir y habilitar nuevos destinos de visita turística, entrándose ya, en los países "previsores", a medir científicamente cual es la tolerancia de uso de cada ecosistema (capacidad de soporte) lo que determina la fragilidad de cada atractivo.

9. La reflexión de Ortega y Gasset de que: "El ocio no es la negación del hacer, sino ocuparse en ser lo humano del hombre", obliga entre otras cosas, a educar a este hombre para que pueda vivir y disfrutar dentro de la compleja trama donde se desenvuelve, "su habitat".

10. Como para disfrutar algo, no basta verlo, ni mirarlo, ni observarlo, sino que más allá, interpretarlo, los programas de interpretación pasarán a ser de aquí en más, en la mayor parte de los casos, de una importancia, hasta superior al atractivo.

11. La demanda turística actual es diferente de aquella masiva que tuvo su comienzo en la era de los años 50, caracterizada por su pasividad debido a la falta de conocimiento. El turista de hoy y mañana seguirá enfatizando en la aptitud de ser actor y no triste espectador envasado. Las ofertas, que no se adecúen a esta nueva tendencia de calidad serán inexorablemente dejadas de lado por el consumidor.

12. El profesional turístico del mañana deberá reforzar sus conocimientos de la naturaleza para hacer de sus servicios una respuesta educativa y previsora. Esclareciendose que no existirá futuro, tampoco para el "Turismo", sin el adecuado respeto "ecológico" de los escenarios que funcionan como atractivo.

13. Según el futurólogo Herman Kahn, en el año 2009, el costo del transporte será tan bajo que no será redituable encararlo como una empresa comercial, sino que se lo considerará como un servicio público gratuito. Esta previsión abre una expectativa más complicada aún sobre el laberinto de la problemática planteada.

14. Para el año 2004, será posible realizar el primer viaje turístico a la luna, lo que obligará formar una ética ecológica interplanetaria, ya que el acceso colonizador hará surgir, sino, el ascentral destructor–consumidor, que el hombre trae desde el comienzo de su aparición sobre el planeta Tierra.

EL AJEDREZ NO ES JUEGO

En medio de un silencio quizás excesivo, Chubut es escenario de una experiencia que vincula, con resultados brillantes, al ajedrez con la educación.

El responsable de la iniciativa es Jorge Laplaza, dueño de una trayectoria tan rica como desconocida en ese campo.

A Laplaza se lo conoce, más bien, por su actuación competitiva (es maestro nacional y campeón de Chubut), institucional (preside la Federación de Ajedrez de Chubut) y periodística (cubrió para La Nación el match Korchnoi—Karpov por el campeonato mundial en Bagui, Filipinas, en 1978).

Con todo, lo más valioso radica en su proyección del ajedrez hacia la educación y en experiencias sobre cuyos resultados le solicitó informes nada menos que la universidad francesa de Estrasburgo.

Si puede valorizarse su figura a través de un único hecho, ese sería el de la enseñanza del ajedrez a mogólicos en Filipinas, a muchos de los cuales recuperó ostensiblemente.



Jorge Laplaza es una suerte de "fabricante de genios". Por lo menos eso indican los resultados alcanzados por sus alumnos Osvaldo Lloyd, Daniel Seitune, Rubén Pucheta y Hugo Mansilla en los torneos que participaron.

Por otra parte ¿quién podría suponer que un niño de Bajada del Diablo pudiera transformarse en un ajedrecista de nota a poco de que se le imparta algo de instrucción?

Pero Laplaza rechaza el rótulo con la energía de que es capaz. Para él, simplemente, es posible demostrar que el desarrollo de la inteligencia no tiene base hereditaria y para arribar a esa demostración, el ajedrez es una herramienta básica.

Todo, es cierto, tiene una historia y la de Laplaza comienza al iniciarse la década del 70, cuando decide abandonar sus estudios de arquitectura y emprender un largo viaje por América.

A su regreso decidió que "el desarrollo de la inteligencia es más importante que las necesidades habitacionales" y comenzó a dar clases de ajedrez en Villa Martelli.

No se trataba, obviamente, de un enfoque primario sino "del estudio del comportamiento del ajedrez en el desarrollo de la inteligencia".

Conviene, aquí, aclarar que en Europa el tema está siendo estudiado en profundidad para alcanzar, incluso, los niveles de percepción extrasensorial.

EXPERIENCIA CLAVE

En 1978, Jorge Laplaza protagoniza una experiencia límite en Filipinas.

En carácter de enviado especial de La Nación llega a Baguio para cubrir el desarrollo del match que por el campeonato mundial de ajedrez enfrentó al campeón mundial Anatoly Karpov y su desafiante Viktor Korchnoi; ya exiliado por enfrentar al Kremlim.

Su cobertura del dramático enfrentamiento y las no menos dramáticas incidencias que lo rodearon le dejaron tiempo para desarrollar lo que, sin exageraciones, puede definirse como una experiencia terapéutica inédita a través del ajedrez, estrictamente vinculada a eso que define como "desarrollo de la inteligencia".

En Baguio toma contacto con una acaudalada mujer que maneja una escuela dentro de la cual existía un instituto para deficientes mentales.

De inmediato, y dentro de los resquicios de su actividad periodística, comienza a dar clases de ajedrez a los niños mogólicos, consciente de que el estímulo ajedrecístico podía operar como terapia recuperadora, aún cuando fuere en modo parcial.

Esa actividad —obviamente ejemplar— se prolongó por tres meses y todavía hoy Laplaza recibe cartas de sus alumnos, quienes entonces no sabían tomar un lápiz y ahora por lo menos dominan los rudimentos de la escritura.

"Me preguntan —narra— a qué me dedico, cómo es el lugar donde estoy viviendo..."

Dentro de ese contexto, de suyo dramático, descubrió un niño de acentuado mogolismo y totalmente bloqueado. "Era —define— como una planta, sin ningún rasgo de vida aparente".

Lo cierto es que el niño comenzó a pararse frente a los que aprendían ajedrez "y un día me apretó la mano", dice Laplaza, "en lo que fue su primer signo de vitalidad".

"La recuperación de ese tipo de deficientes —aclaró— sólo alcanza a quienes lo son por causas de índole estrictamente psíquica y no puede ser efectiva con aquellos cuyas deficiencias se originen en lesiones cerebrales".

"En el caso de ese chico —apuntó— después a raíz de su avance se descubrió que tenía problemas familiares terribles con serios maltratos".

Por lo demás, sólo se conocen tratamientos similares en Thailandia.

EN CHUBUT

Ya en Chubut, en 1980 Jorge Laplaza desarrolló otro trabajo en el internado de Playa Unión.

Allí se tomó a un grupo al cual se le enseñó ajedrez y "después de seis meses se le hicieron test muy serios", indicó Laplaza para señalar que con ellos se comprobó que "había tenido enormes avances intelectuales con avances en el campo de la atención de hasta el 32 por ciento en algunos casos".

Los resultados de ese trabajo fueron pedidos por la Universidad de Estrasburgo.

EDUCACION Y COMPETENCIAS

Para Jorge Laplaza, a la luz de las experiencias que motorizó, el ajedrez debe ser incorporado rápidamente al sistema educativo.

Eso, es claro, sin dejar de lado la **competencia** que, a su vez, actúa como el único parámetro de referencia para **quienes lo practican.**

También en este terreno las enseñanzas de Laplaza produjeron excelentes resultados tales como la excepcional actuación del equipo juvenil de Rawson que arrasó en el campeonato de Esquel y la reciente y magistral victoria de Daniel Seitune sobre el maestro nacional Eduardo Hualpa, uno de los tableros más fuertes de la provincia.

PROXIMAMENTE APARECERA "DIARIO PROVINCIA"

Editorial EL REGIONAL ha de concretar en pocos días una vieja aspiración: editar un diario con asiento en Rawson, el centro de decisión política del Chubut.

Nuestros allegados saben que venimos trabajando desde hace mucho tiempo en pro de ese objetivo, en cuyo umbral hoy nos encontramos. Asimismo la expectativa ha corrido cual reguero y son continuas las consultas de cual es la fecha fijada para la aparición del primer número.

Por tal motivo informamos que ya se encuentran instalados los equipos y se ha integrado un importante grupo de profesionales, en los distintos sectores que trabaja diariamente para pulir detalles. No obstante, necesitándose mano de obra especializada en composición gráfica, no existente en la zona, no estamos en condiciones de realizar la primera publicación aún, inconveniente que esperamos superar brevemente.

MABEL B. de TOLEDO
Maestra particular
CLASES PERSONALIZADAS

9 de Julio 534 — Bo. Los Hornitos. C. 38

Rawson

CURSOS GRATUITOS DE COMPOSICION TIPOGRAFICA CON POSIBILIDAD DE EMPLEO PARA DACTILOGRAFOS EXPERTOS Y CON BUENA ORTOGRAFIA

El Regional

Pedro Martínez 153 - T.E. 81-590 - RAWSON

HP ★★★
HOTEL PROVINCIAL
RESTAURANT

MITRE 551 — TELEFONO 81-300 - 81-400
9103 RAWSON CHUBUT

CHUBUT TIENE FUTURO

MINISTERIO DE ECONOMIA SERVICIOS Y OBRAS PUBLICAS

ADMINISTRACION DE VIALIDAD PROVINCIAL
LICITACION PUBLICA Nro. 10 – AVP – 82

OBJETO: "Equipamiento de Oficinas – Repartición A. V. P.
PRESUPUESTO OFICIAL: $ 4.600.000.000.–
VALOR DE VENTA DEL PLIEGO: $ 1.500.000.–
FECHA DE APERTURA DE LAS PROPUESTAS: Día 23 de noviembre de 1982 a las 11.00 horas en Sede Central A.V.P., Rawson.

LUGAR DE VENTA DE LOS PLIEGOS: Sede Central A.V.P y Casa del Chubut (Paraguay 876 – Capital Federal) hasta el día 19/11/82 inclusive.

ACLARACION: La venta de Pliegos en Casa del Chubut se efectuará contra entrega de giro sobre Rawson, a la orden de la Administración de Vialidad Provincial.

PROVINCIA DEL CHUBUT

CONSISTE EN EL APOYO A LA COLONIA ABORIGEN DE LAGO ROSARIO

RECOMIENZA UNA EXPERIENCIA COMUNITARIA ENCABEZADA POR EL PADRE FEDERICO RUIZ

Entre fin de este año y comienzos del entrante, el director del Colegio San Juan Bosco, padre Federico Ruiz, recomenzará una experiencia de apoyo a la colonia aborigen de Lago Rosario en la que, como en las interrumpidas ediciones anteriores, participaron estudiantes y jóvenes que ya dejaron atrás los colegios secundarios.

La labor fue, en su momento, malinterpretada y debió interrumpirse para reanudarse ahora con nueva fuerza pero la misma fidelidad a los principios que le dieron origen.

Sobre el tema, EL REGIONAL dialogó largamente con el sacerdote —el padre Federico, como lo llama la comunidad— pero a esa conversación no fueron ajenos otros tópicos.

Por ejemplo, las deficiencias del sistema educativo y, en otro orden, el papel que debe cumplir la Iglesia en las duras circunstancias actuales.

El Padre Federico, nacido en Santander, España, hace 41 años, produjo una serie de reflexiones de singular valor para los católicos y aún para quienes no lo son. El resultado de la charla es lo que sigue.



CAMPAMENTOS

Historiando la tarea desarrollada en Lago Rosario por los llamados "campamentos" en los veranos que fueron del 73 al 76, el sacerdote indicó que "hemos hecho esta experiencia durante siete años siempre en el mismo lugar para que la obra que se iniciara tuviera alguna permanencia y los frutos, de alguna manera, se vieran para el grupo por una parte y, por otra, para que realmente aquello que se iniciaba con los aborígenes tuviera continuidad a través de ellos mismos".

En la experiencia no solamente participaron adolescentes de los colegios secundarios de Rawson sino que "integraba adolescentes junto a jóvenes de hasta 30 y 34 años", señaló el Padre Federico Ruiz, para, de inmediato, precisar los orígenes de la iniciativa.

"Esto —expresó— surgió como motivo de un grupo de reflexión de profesores de la escuela (el Colegio Don Bosco) y sobre todo por ese compromiso que nace de una vivencia cristiana"

Al explicar las razones por las cuales el trabajo se desarrolló siempre en la reserva indígena de Lago Rosario, indicó que "no fue hecha a título de experiencia, porque hay demasiadas experiencias y no se puede comprometer a determinadas personas como conejillos de indias. Me refiero en este caso no tanto a los integrantes del grupo cuanto a los destinatarios...", aclaró.

LOS CAMPAMENTOS

Lo cierto es que los campamentos juveniles que durante siete años se instalaban en verano en Lago Rosario, asumían esencialmente un compromiso cristiano empleando una metodología particular.

En cuanto a esa metología, el Padre Federico explicó que "primero se fue creando conciencia de que tienen que ser ellos los autores de su propio desarrollo, entonces iniciamos primero una campaña de concientización; en segundo lugar nos pusimos a trabajar con ellos y en tercer lugar los dejamos trabajar solos".

En cuanto a la catequización que acompañaba a la experiencia, consignó que "primero, antes que la catequesis en sí misma, había que crear una serie de valores elementales y previos, que se podían llamar de preevangelización".

"La catequesis —añadió— se inició después de cinco años, aunque nunca se la había dejado de practicar desde el comienzo. Pero, realmente, se requería preparar primero el terreno. Es decir —puntualizó— crear valores... la familia está muy desintegrada, por no decir completamente deshecha; no hay fuente de trabajo ninguna, no tienen medios de vida..."

INTERPRETACION

En el particular momento histórico en que se desenvolvió (auge del terrorismo, exacerbación de la violencia como metología política, avance de la izquierda subversiva) la labor comunitaria tenía que, fatalmente, terminar por ser malinterpretada al ser objeto de una lectura política artificiosa.

"Fue —admitió el Padre Federico— en determinados momentos malinterpretada. Como en todas partes del país el hecho de constituir grupos de acción y reflexión en lugares necesitados, villas y demás, fue mal interpretado. Y como en otras partes, también aquí tuvimos que suspender este tipo de trabajo", reveló.

No obstante, esa malinterpretación fue hecha "por algunos sectores, no así por otros que apoyaron totalmente este tipo de trabajo; el mismo gobierno colaboró con nosotros", aclaró.

Avanzando en sus explicaciones, el sacerdote sostuvo, no sin dolor, que la labor con los aborígenes pudo ser objeto de un análisis incorrecto "porque todo lo que se refiere al pobre se tiene idea que tiene relación con el marxismo, con el comunismo; quizás porque nuestro cristianismo ha sido excesivamente tradicional y poco comprometido", reconoció.

"Y como uno no tenía nada que ocultar, le dolía

EL PAPEL DE LA IGLESIA

En sus declaraciones a EL REGIONAL, el Padre Federico Ruiz aseguró no estar de acuerdo "en que la Iglesia se mezcle en política", añadiendo rotundamente que "la Iglesia tiene una misión específica y los políticos que solucionar la parte política".

Según sostuvo con sólo "rezar a Dios no se van a solucionar los problemas graves que tenemos nosotros" y se preguntó de inmediato "¿hay líderes o no hay líderes...?", para enfatizar, que "no es misión de la Iglesia organizarles la ciudad".

Tras denunciar intentos sectoriales de utilizar la institución eclesiástica en provecho propio, el padre Ruiz precisó su misión subrayando "que predique la verdad, que predique la justicia, que predique el amor, que predique la paz, que exija que haya un compromiso y saldrán muchas cosas".

"La Iglesia —prosiguió— tiene que predicar la Verdad Evangélica que es la forma de orientar" y concluyó sosteniendo que "Iglesia no son solamente los curas, ~~somos~~ todos" para advertir, por último, que "quizás nos hace falta leer un poco más el Concilio Vaticano II".

EXPRESO
RICHTER S.A.C.I.M.
CASA CENTRAL
Ruta 3 y Gobernador J. Galina
Trelew T.E. 20528
Buenos Aires: A. Alcorta 2773
T.E. 942 - 5821
942 - 8192
Pto Madryn: Piedrabuena s/n

CHUBUT TIENE FUTURO
MINISTERIO DE ECONOMIA, SERVICIOS Y OBRAS PUBLICAS

DIRECCION GENERAL DE OBRAS PUBLICAS
Llamase a Licitación Publica Nro. 12/82.
OBRA: ESCUELA COMUN PUERTO MADRYN. CHUBUT.
PRESUPUESTO OFICIAL: $ 15.325.500.000.
GARANTIA DE OFERTA: $ 153.255.000.
CAPACIDAD TECNICO-FINANCIERA: $ 10.217.000.000.
LUGAR DE EMPLAZAMIENTO: BARRIO LOMA BLANCA, PUERTO MADRYN.
PLAZO DE EJECUCION: 540 dias c.c.
PRECIO DEL PLIEGO: $ 8.000.000.
PRECIO COPIA ADICIONAL PLANOS: $ 10.000.
FECHA DE APERTURA: 30 de NOVIEMBRE 1982 - 11.00 horas.
LA MISMA SE REALIZARA EN LA SALA DE SITUACION DEL MINISTERIO DE ECONOMIA, SERVICIOS Y OBRAS PUBLICAS, 9 DE JULIO 280 RAWSON, CHUBUT.
LOS PLIEGOS PODRAN SER CONSULTADOS Y O ADQUIRIDOS EN LA OFICINA DE COMPRAS DE LA DIRECCION DE ADMINISTRACION DE SERVICIOS Y OBRAS PUBLICAS EN 9 DE JULIO 280 DE RAWSON Y EN CASA DEL CHUBUT, EN PARAGUAY Nro. 876 DE CAPITAL FEDERAL.
EL PAGO DE LOS MISMOS SE EFECTUARA CON CHEQUE O GIRO SOBRE RAWSON A LA ORDEN DEL SEÑOR CONTADOR GENERAL Y TESORERO DE LA PROVINCIA DEL CHUBUT.
PROVINCIA DEL CHUBUT

INFISUR S.R.L.
Inmobiliaria Financiera
Agropecuaria
SU SOLUCION INSTANTANEA
CONESA 292 — T.E. 81-532 — RAWSON

NUEVA FORMULA DE LA FUERZA

En Gaiman:
Taller "ALDO"
Gaiman Nuevo
tractores DEUTZ
AX 80 - NUEVO MOTOR
AX 100 - NUEVO DISEÑO
AX 120 - NUEVA FORMULA
3 modelos, 3 colosos de 72 - 90 y 120 caballos de fuerza
ARIA S.C.
CONCESIONARIO DEUTZ
Gales y Arreghino - TRELEW

EDUCACION O DOMESTICACION

El padre Federico Ruiz juzgó con severos conceptos el rol de la educación en el país, denunciando la falta de criterios globales en el sistema.

Por lo demás, el director del Colegio San Juan Bosco criticó la frustración de experiencias creativas y estimó que los alumnos están siendo convertidos en máquinas repetidoras de datos.

Al analizar el tema, objeto de numerosas polémicas en los últimos tiempos, indicó que "Realmente nos encontramos con estructuras hechas que no se pueden modificar, que no se pueden cambiar".

"En este momento —afirmó— no se puede desarrollar ninguna experiencia porque primero hay que formar el grupo de los educadores".

En relación a los educadores, apuntó el Padre Federico **"hay profesionales que se dedican a este tipo de trabajo y los que tienen el título docente se ven obligados a trabajar en mil y una escuelas para poder sobrevivir.** Así que no nos podemos detener a reflexionar sobre el hecho educativo", aseguró.

Esa reflexión, añadió, no se produce "no digamos a un nivel excesivamente trascendente, porque ni siquiera a nivel local se hacen cositas".

"Inclusive —denunció— muchas veces esas experiencias creativas que se intentaron fueron frenadas por inspecciones", aludiendo al caso particular del colegio que dirige.

En su opinión "No hay una línea educativa en el país y cada uno hace más o menos como puede".

Poniendo ejemplos, recordó que **"hemos tenido inspecciones que nos han felicitado tremendamente por las experiencias de algunos profesores a través del sistema de grupos y de la investigación en la escuela secundaria y han habido otros que no permitían ni siquiera la reunión de grupos... y ambos venían de la Dirección de Enseñanza Privada".**

En tal contexto señaló "Cuáles son los criterios con los que juzgan nadie los sabe", añadiendo que el sistema de inspecciones por lo general se limita a observaciones menores **"pero lo que constituye realmente la esencia de la educación no lo tocan; quizás porque hay un desconcierto total"**, estimó.

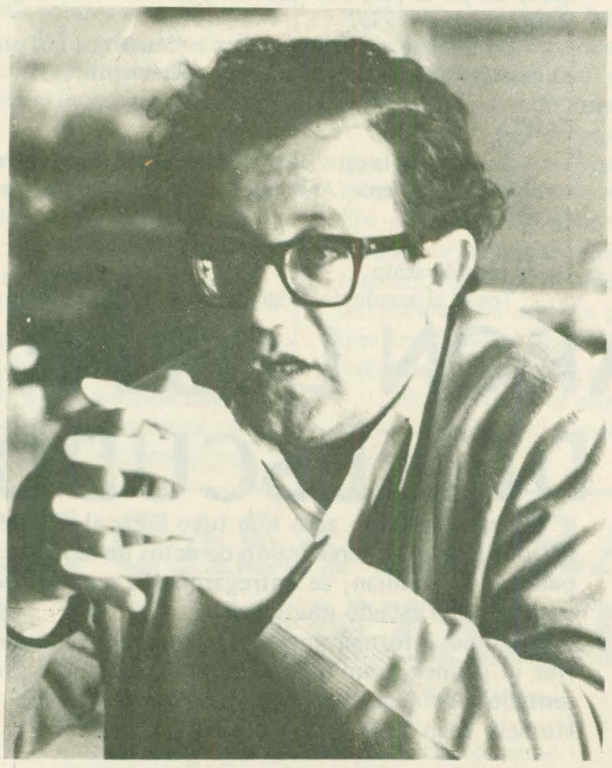

OBJETIVOS

En cuanto a los objetivos que se persiguen en el Colegio Don Bosco, afirmó que "nosotros, dentro de las deficiencias de las que participa todo el sistema de la educación, tratamos en la medida que podemos de dar una formación humana y cristiana y por eso es que intentamos, en la medida que podemos, de insistir mucho en la conciencia de esos principios que deben sostener la vida y que han de concretar a través de la acción de un servicio comprometido con los demás".

Agregó que "si dejaran mano libre para crear en cada lugar se podrían hacer muchas cosas, pero uno siempre está a la expectativa de qué le van a decir".

EL EDUCADOR

Por otra parte consideró que **"el educador a nivel secundario creo que ni se cuestiona, creo que en lo único que piensa es sobrevivir".**

Dadas las actuales circunstancias económicas, aseguró el sacerdote que los profesores "desde el momento que tienen que correr de un colegio a todos los demás, no puede detenerse a pensar, ni a evaluar, ni a crear, ni a imaginar; que es lo lindo de la educación".

De acuerdo a su análisis, en la actualidad la política educativa **"realmente es fabricar máquinas que reproducen datos; es una domesticoción, no una educación"**, dictaminó para concluir definiendo que **"la Educación es animar la creatividad de los muchachos, y en estos momentos se limitan a repetir datos".**

más", reflexionó para cerrar el tema.

EL COMPROMISO

Claro que esa tarea que entusiastamente abrazaron numerosos jóvenes de Rawson, tuvo un sólido basamento doctrinal.

"El ser cristiano –enfatizó el Padre Federico Ruiz– comporta un compromiso de colaboración con esa gente. El principio es este: llegar a formar conciencia para que ellos (los aborígenes) se conviertan en autores de su propio desarrollo".

"Eso –continuó– está en los documentos sociales de la Iglesia; la Populorum Progressio pone de manifiesto y subraya muchísimo este principio. Todos los documentos sociales de la Iglesia lo van estudiando cada vez más y lo van formulando de una manera más clara de acuerdo a los tiempos. Lo que pasa es que para nosotros ser cristiano es ir a la Iglesia, nada más... y es muy fácil así...", razonó.

En ese terreno consideró que "lo que nos hace bajar a la realidad en nuestro cristianismo es cuando hay compromiso. Entre tanto advirtió– puede ser algo imaginativo, algo ficticio, algo irreal. Nuestra forma de pensar y de ser cristianos no lleva a ninguna duda cuando se convierte en un verdadero compromiso con los demás y sobre todo con los más necesitados", insistió.

Asimismo recordó que "hay sectores de Iglesia que llevan haciendo experiencia y se han comprometido extraordinariamente al servicio de los más necesitados según las zonas que más lo requerían. Unos, en el aspecto educativo; otros en el aspecto laboral; otros, en defensa de los derechos humanos... en fin, pienso que la Iglesia en este sentido ha ido abriéndose poco a poco a un compromiso cada vez mayor".

Y acerca de ello subrayó que **"en este momento los obispos han llegado al punto máximo de ese compromiso al sugerir al gobierno y a todo el país el camino que debe conducir a una auténtica reconciliación y armonización si queremos salir del atolladero en que nos encontramos".**



REABRIO NUEVAMENTE SUS PUERTAS
SU PROPIO DUEÑO
FIAMBRES – ALMACEN Y VERDURAS
25 DE MAYO 276 RAWSON

frigorífico
°TREVELIN° S. C. C.
Ricardo Winter y Juan Daniel Evans
CARNES DE LA ZONA 1ra. CALIDAD
Casa Central
LIBERTAD s/n
9203 — Trevelin
Pcia. del Chubut
Suc. Comodoro Rivadavia
25 de mayo 989
9000 Comodoro Rivadavia
Pcia. del Chubut
Suc. Trelew
Ruta 3 — Acceso Trelew
C. C. 557 — 9100 — Trelew
Pcia. del Chubut

BOUTIQUE
en RAWSON–MODAS–
Galas

PRIMAVERA–VERANO
1982/83
COLECCION DISPONIBLE
DAMAS Y NIÑOS
CALIDAD–EXCLUSIVIDADES
Y BUEN GUSTO
M. Moreno y G. Mayo T.E. 81513 RAWSON

PROVEEDORA CHUBUT
TODO PARA LA CONSTRUCCION
CAL — CEMENTO
BLOQUES — HIERROS
ELECTRICIDAD — ABERTURAS
LADRILLOS DE PRIMERA CALIDAD
REPARTO A DOMICILIO
EN RAWSON Y PLAYA UNION
Vacchina 248 T.E. 81677 Rawson

SURGEN DEL JUICIO QUE LE PROMOVIERA LA PROVINCIA POR PAGO DE ENERGIA

ASTRONOMICA SUMA DEBE PAGAR LA MUNICIPALIDAD DE RAWSON

El abogado Enrique Alejandro Korn intimó, bajo la forma de una sugerencia, a la Municipalidad de Rawson a pagar 1.485.891.723 pesos correspondientes al juicio que el estado provincial entablara al municipio en demanda del pago de energía eléctrica suministrada por la Dirección General de Energía y Comunicaciones.

La deuda, como se sabe, fue contraida durante la administración comunal de Magín Angel Ventura cuando la gobernación estaba a cargo del contralmirante (R) Angel Lionel Martin.

Dado que Ventura invirtió el dinero destinado al pago de energía en otras obras, el entonces Ministro de Economía de la provincia decidió entablar la acción judicial.

En el pasado mes de abril, EL REGIONAL advirtió que la deuda superaría los 1200 millones de pesos, de los cuales la mitad iría a manos del fiscal que promovió la acción "tal vez repartido con otro abogado" mientras que la otra mitad correspondería a la biblioteca provincial según establece la ley.

La carta dirigida a la intendencia por el abogado Korn en su carácter "de cesionario de los derechos y acciones" del juicio confirman esos vaticinios con algunos agravantes.

Por ejemplo, a raíz de las actualizaciones la deuda asciende ahora a 1.485.891.673 pesos (nuevos, obviamente).

Los honorarios, que fijó el doctor Abril, actor por la Fiscalía de Estado, ascienden a 598.960.111 pesos (también nuevos, es claro) aunque en este caso se decidió otorgar una bonificación de 179.688.033 pesos.

Todo se cumplió como se anticipara en abril y aún queda en pie la pregunta formulada en ese entonces ¿era indispensable el juicio?

Un mínimo grado de sensatez indicaría que no, pero las cosas no suelen manejarse con esos parámetros.

CARTA

En cuanto a la carta dirigida por Korn el pasado 28 de octubre al intendente Antonio Zorrilla Sánchez, expresa textualmente:

De mi consideración:

Tengo el agrado de dirigirme a Ud. en mi carácter de cesionario de los derechos y acciones en los autos caratulados: "PROVINCIA DEL CHUBUT c/MUNICIPALIDAD DE RAWSON s/Juicio Ejecutivo" Expte. Nro. 353 – Fo. 161 – Año 1981 – Ficha Nro. 31792, a fin de poner en su conocimiento que ha quedado aprobada judicialmente una liquidación que asciende a la suma de $a. 1.113.861.862.–

Dicha suma, llevada a valores actuales, teniendo en cuenta para ello los mismos parámetros de actualización establecidos en la sentencia judicial, asciente a $a. 1.485.891. mil setecientos veintitrés.

El motivo de la presente, es hacer saber al Sr. Intendente que es deseo del suscripto llegar a un acuerdo de pago razonable por parte de esa Comuna, y exclusivamente en función de ello es que sugiero de ese D. E. formule una propuesta de pago que oportunamente consideraremos de consuno.

Sin otro particular, aprovecho la oportunidad para saludar a Ud. con las expresiones de mi consideración más distinguida.

Dr. Enrique Alejandro Korn

ENTREGARON LOS PREMIOS DEL CONCURSO DEL ESCUDO DE GAIMAN

En un sencillo acto que tuvo lugar el día viernes por la mañana en el salón de actos de la municipalidad de Gaiman, se entregaron los premios del concurso del escudo municipal.

Como informáramos en nuestra edición anterior el primer premio correspondió al trabajo presentado por Gustavo Luis Farrel y el segundo, a Horacio Juan Marras.



Premio Municipalidad de Gaiman, entregado por el secretario municipal Henry Roberts. En la fotografía también presente el intendente Fernández Dopazo.



Premio Soriano S. A., entregado por Lorenzo Soriano (h) a Gustavo Luis Farrel.



Trabajo de Farrel, Primer Premio.



Premio Subsecretaría de Información Pública y Turismo, entregado por el subsecretario Carlos Raúl Castro al señor Horacio Marras.



Trabajo de Marras, Segundo Premio.



Premio "EL REGIONAL" y "DIARIO PROVINCIA" entregado por Donald Thomas.

El Regional

PERIODICO INDEPENDIENTE
RAWSON – CHUBUT

Director: DONALD THOMAS

Redacción, Administración y Talleres gráficos:
Pedro Martínez 153
Código Postal 9103 - Rawson
81-590

Registro Nacional de la Propiedad Intelectual
Nro. 123.428

EL EMBELLECIMIENTO EDILICIO

Es innegable que el embellecimiento edilicio de las ciudades es responsabilidad primaria de las autoridades municipales. No es menos cierto, sin embargo, que fundamentalmente también depende de la voluntad, decisión y buen gusto de sus vecinos que, por propia iniciativa contribuyen a esa relevante tarea, fundamento de aspectos trascendentes para el prestigio de cada ciudad, pueblo o villa.

La plantación de árboles en los frentes de los solares o en el interior de los patios, la creación de jardines dentro del perímetro de la propiedad o en las veredas, cuando han sido creados en forma sistemática, es tarea privativa de cada vecino, propietario o inquilino de la vivienda.

También contribuye el embellecimiento edilicio el estado de la pintura de los frentes y el buen gusto con que la misma se ejecute.

Refiriéndonos específicamente a las ciudades y pueblos del valle inferior y Puerto Madryn, centros de turismo internacional algunos, deben imponerse como prioridad cuidar el aspecto paisajístico de cada núcleo urbano, porque directa o indirectamente se han convertido en centros de interés para esas legiones de visitantes que, cada vez en mayor número llegan a Puerto Madryn, Península de Valdés y Playa Unión procedentes de distintos lugares del país y de otros continentes.

Nada agrada tanto al viajero —y de los vecinos por razones obvias— como la presencia de bosque, parque s y jardines públicos y privados, cuyo encanto intransferible contribuye a realzar la clásica hospitalidad patagónica.

Entendemos que el amor a las plantas está relacionado con el grado de cultura del hombre. De allí que apelemos a la voluntad de quienes comprenden la importancia que las obras de forestación, parquización y jardinería contribuyen positivamente a hermosear ciudades y pueblos, y por ende hacer más placentera la convivencia comunitaria, a contribuir espontáneamente con las autoridades en sus planes de embellecimiento edilicio en que están empeñadas, principalmente, las municipalidades de Puerto Madryn y Rawson.

Trelew, por su parte, con su proyectado Parque Centenario, obra que modificará fundamentalmente el aspecto edilicio de la ciudad, necesita imperiosamente de la iniciativa privada que no debe demorarse. Por el contrario, debe comenzar hoy, para que la ciudad, paulatinamente, vaya preparándose para celebrar digna y jubilosamente su centenario, conmemoración que debe movilizar a todos los sectores de la comunidad en aras de promover desde ahora iniciativas y sugerencias que confieran a Trelew el prestigio que, con motivo de tal celebración, trscenderá los límites geográficos de la provincia y el país.

Nada supera el encanto del verdor esmeralda de los parques y jardines, cuando están matizados por la presencia multicolor de las flores y sus aromas.

AMAS DE CASA DE RAWSON: "VAMOS A ALCANZAR LA META"

Con algunos inconvenientes, el Movimiento de Amas de Casa de Rawson avanza en su decisión de instalar una feria franca en el local de la Sociedad Italiana, que lo cedió gratuitamente.

Isabel de Castillo, una de las dirigentes del MAC, admitió ante EL REGIONAL "en nosotras falta todavía un poco de conciencia" aunque aseguró que "de a poco, las cosas van a salir".

Por otra parte, comparó los avances registrados en Trelew con el poco desarrollo logrado en Rawson señalando que uno de los máximes problemas consiste en que aún no se consiguieron proveedores aunque ya se tomaron algunos contactos.

Entre tanto, la Municipalidad local ya limpió el patio del edificio de la Sociedad Italiana aunque faltan elementos para acondicionar un sector del recinto para habilitar la carnicería.

Asimismo señaló que "existe cierto reparo de la gente" hacia el movimiento al tiempo que destacó el eficaz funcionamiento alcanzado por el MAC de Trelew, cuyas ferias francas "tienen cantidad y calidad de productos", según dijo.

Asimismo, consideró que el sistema adoptado por la Municipalidad de Trelew es más flexible que el de Rawson y, finalmente, aseguró que "vamos a alcanzar nuestra meta, aunque sea dentro de dos o tres meses".

Por el momento, continúan las reuniones dirigidas, fundamentalmente, a estimular la participación de todas las amas de casa en el incipiente movimiento destinado a abaratar el costo de vida en Rawson.



CARTAS DEL LECTOR

Pto. Madryn, Octubre de 1982

Sr.
Donald Thomas

Director de EL REGIONAL
Pedro Martínez 153
Rawson
CHUBUT
S/D

De nuestra mayor consideración y estima:

Nos es grato hacer llegar a Ud. la presente declaración de nuestro Partido Provincial, que a continuación transcribimos:

¡BIENVENIDA DEMOCRACIA! La comunidad latinoamericana ha saludado con alborozo, el restablecimiento de un gobierno civil en Bolivia con la asunción de un gobierno constitucional por parte del presidente Hernán Siles Zuazo, se han reivindicado los derechos del pueblo elector, que consagró su nombre en las elecciones de 1980. Mientras tanto, nuestro país y el Uruguay, se preparan para retomar el camino de las urnas, a principios de 1984 y 1985 respectivamente. Pero, más cerca en el tiempo, 52 millones de ciudadanos, se disponen a ejercer en el Brasil, el DERECHO DE VOTO.

Los comicios del 15 de noviembre próximo, serán los más importantes desde que las fuerzas armadas derechistas tomaron el poder en 1964. Se cumplirá así, la promesa hecha por el actual presidente, José Figueiredo, en 1979, de "hacer de este país, una democracia".

Brasil, como otros países del continente, afronta graves problemas económicos, con una inflación de casi un 100 por ciento anual, desempleo, reseción y una deuda externa de 80.000 millones de dólares. Todas las dificultades se vencerán, sin embargo, si el pueblo es consultado democraticamente, para asumir las grandes responsabilidades que las circunstancias imponen.

El Partido Socialista Democrático de la Provincia del Chubut, se hace un deber, el adherir al esfuerzo de estos pueblos hermanos, en su brega constante para el logro de la institucionalización de sus respectivos gobiernos, como el único medio idóneo para afianzar los beneficios de la justicia, la libertad, la soberanía económica y la paz interior.

Por eso repetimos: ¡BIENVENIDA DEMOCRACIA!

Ismael Asolfo Strassera
Secretario de Prensa

Osvaldo Carlos Sensottera
Apoderado

Bs. As., octubre 22 de 1982

Señor Director de EL REGIONAL
Rawson (Chubut)

De mi mayor consideración:

En agosto pasado estuve en C. Suárez, con motivo de la celebración del centenario del Partido, y en esa oportunidad me fue entregado un ejemplar de la revista Camwy, de julio p.p., editada por EL REGIONAL.

Yo he sido vecino de C. Suárez, desde 1902 hasta 1925. Actualmente estoy por cumplir 85 años, con perfecta salud.

Recuerdo que durante mi permanencia en Suárez, niño, joven y adulto más tarde tuve muchos amigos de la colectividad galesa, tanto que concurrí a la escuela primaria dirigida por el Pastor Guillermo Roberts, que fue mi primer maestro, y en quien mis padres tenían una estecha amistad. Este maestro estuvo allá por 1908 varios años en Gaiman. Tal vez allí lo recuerden mucho.

En mi escuela tuve ocasión de tener compañeros de familias tales como Owen Davies, Morris, y muchos más.

Mi sorpresa fue al ver en Camwy fotos que tomó mi padre, fotógrafo de C. Suárez, tales como la de la familia Morgan Jones que recuerdo haber estado presente cuando se tomó la foto. También Thomas Morgan Jones que lleva el sello de mi padre.

Como le digo, he leído con gran emoción ese número de Camwy. En Suárez quedan muy pocos compañeros de mi juventud. Restan hijos y nietos. Con ellos he tenido momentos de recordancia para los que ya no están.

Yo me ausenté de Suárez en 1925 y pocas veces había estado de nuevo. Aquí he fundado una empresa de Ingeniería Sanitaria que aún dirijo. Les envío una copia de una entrevista que me hicieron periodistas de la Revista en la que me hacen referencias, tal vez exageradas, sobre mi actuación, posiblemente reconociendo que no podeo título oficial alguno, más que mi escuela primaria en C. Suárez.

Desde luego le felicito por la excelente presentación de Camwy y le deseo el mayor de los éxitos en el futuro.

De Ud. su muy atte. y S.S.S.

Roberto A. Stinco

EL PERONISMO FORMULO PROFUNDAS CRITICAS AL GOBIERNO NACIONAL

Un enérgico documento denunciando los obstáculos que en su opinión se oponen a la institucionalización del país produjo ayer en Trelew el Justicialismo chubutense.

La "Declaración de Trelew" sintetiza tales escollos en "la inseguridad institucional, el caos económico y el condicionamiento para la futura acción del gobierno institucional", al tiempo que también dedica críticos párrafos al gobierno provincial.

El pronunciamiento menciona como graves vallas para la democratización a temas como el de los desaparecidos, "los atentados a la libertad de prensa y la falta de esclarecimiento de la guerra de las Malvinas y la "corrupción administrativa" al tiempo que da cuenta del "mantenimiento ilegal de ciudadanos privados de su libertad".

La declaración de siete puntos apoya el llamado a la reconciliación hecho por la Iglesia y enumera los problemas económicos, sociales y culturales subsistentes en el territorio provincial.

Su texto, que "EL REGIONAL" ofrece en forma exclusiva, se reproduce a continuación.



PARTIDO JUSTICIALISTA

DECLARACION DE TRELEW

El Movimiento Nacional Justicialista, a través de su herramienta política, el Partido Justicialista, reunido en la ciudad de Trelew el día 13 de noviembre de 1982, con la presencia de las tres Juntas Zonales Provisorias, emite la siguiente:

DECLARACION

El partido Justicialista, ante la situación general del país y la provincia, ya en marcha el proceso de institucionalización que deberá inexorablemente culminar en la restauración del estado de derecho, la vigencia plena de la Constitución y la recuperación de la soberanía popular, se dirige a los compañeros y opinión pública en general y expresa:

I. La recuperación de la vida democrática es un proceso que se gana día a día, y para su obtención definitiva la ciudadanía en su conjunto debe ir ejerciendo en forma creciente su derecho a participar y a ser escuchada en la toma de decisiones.

Esto no será fácil, ya que pese a las enfáticas declaraciones de quienes detentan al gobierno, los hechos no condicen totalmente con los dichos, y parece que desde las esferas gubernamentales se estuviera poniendo obstáculos para dificultar ese tránsito, y lo que es más grave, condicionar y comprometer el futuro accionar de quienes resulten elegidos para ejercer la acción de gobierno.

II. Cuando hablamos de los obstáculos que se van poniendo, queremos ser claros y no quedar en la generalización. Queremos identificar esos obstáculos como un llamado a la reflexión y un pedido de superación, y ellos son:

1. Falta de un cronograma concreto y definido de los plazos y forma de la marcha hacia la institucionalización del país.
2. Permanencia del estado de sitio.
3. Permanencia de restricciones políticas a través de actas institucionales carentes de legalidad.
4. Atentados contra la libertad de prensa, creando a través de los mismos la restauración del temor, la censura, y el condicionamiento de la opinión pública, hecho que resulta repugnante al régimen republicano y democrático al que la Nación en su conjunto aspira.
5. Falta de esclarecimiento en los temas: desaparecidos, Malvinas, y corrupción administrativa.
6. Mantenimiento ilegal de ciudadanos privados de su libertad.
7. Incumplimiento de la promesa de devolver a los trabajadores sus organizaciones representativas.
8. Mantenimiento de las obras sociales en poder del estado, sin restitución a sus verdaderos dueños: los trabajadores.
9. Constante deterioro del salario real sin que se advertan medidas destinadas a revertir esta situación y reactivar el aparato productivo de la nación.
10. Incremento de la deuda externa por la política económica aplicada y por la incapacidad e indecisión del gobierno para revertir esta situación, agravando el estado de cesación de pagos en que ha caído la nación.
11. Atonía del Estado frente a rebrotes de violencia que no pueden ser controlados y tampoco identificados los grupos que los generan.
12. La adopción de medidas económicas que agudizan la crisis y ponen en peligro los sectores que continúan produciendo.
13. Indecisión frente a la política económica a adoptar, lo que inhibe y posterga la participación eficiente y decisiva del sector privado en la recuperación económica de la Nación.

III. Esta situación que es común a toda la Nación se agudiza en nuestra provincia por los siguientes aspectos:

a. El sector industrial de la provincia se halla prácticamente paralizado y amenazado a partir de las medidas económicas y su implementación que ha traído aparejado:
   1. Desmantelamiento del Parque Industrial de Trelew.
   2. Paralización del trabajo portuario en Puerto Madryn por la intencionada disminución del reintegro a las exportaciones.
   3. Inexistencia de perforación petrolera en la zona Sur.
   4. Encarecimiento progresivo y constante de los servicios básicos, en especial en al zona de cordillera, lo que ha traído aparejado un deterioro económico que ha sumido a dicha zona en una total paralización.

b. Abandono de las prestaciones de salud y desmantelamiento de la infraestructura sanitaria.
c. Emigración de la actividad pesquera.
d. Inexistencia de una política cultural y educativa en función de las necesidades regionales.
e. Restricción de la obra vial en toda la provincia, y deterioro de las rutas nacionales y provinciales que no es enfrentado con eficiencia.
f. Irracionalidad de los planes de vivienda.
g. Falta de una política de estímulo y aliciente a las inversiones productivas.
h. Carencia de una política de explotación de nuestros recursos naturales.
i. Y como consecuencia de todo ello una alta tasa de desempleo jamás vista en la provincia con su secuela de hambre, mortalidad infantil y otros dramas sociales que son producto directo de esta situación.

IV. Este es el panorama en que se ha envuelto el proceso de institucionalización, que conforme lo expresado podemos sintetizarlo en tres puntos:

a. Inseguridad institucional.
b. Caos económico.
c. Condicionamiento para la futura acción del gobierno constitucional.

V. Frente a ello la ciudadanía del Chubut, y en especial aquellos que comparten el ideario justicialista deben concientizarse para afrontar una vez más los obstáculos que deben ser superados con aquellos tres conceptos que enunciara el General Perón como camino viable para el triunfo de la Causa Nacional, Popular, Revolucionaria, Humanista y Cristiana que el Movimiento representa: UNIDAD, SOLIDARIDAD y ORGANIZACION.

Lo que se plasma de la siguiente manera:

UNIDAD del pueblo provincial en torno a una idea trascendente y superadora de las falsas antinomias regionales, que son totalizadoras de los legítimos intereses de todas las zonas de la provincia y que se explicite en un armónico y sostenido desarrollo social, cultural y económico, estimulando y apoyando la realización de un programa común elaborado con la participación y definición de todos los sectores de la Provincia, en especial en la elaboración seria y responsable de los organismos técnicos de todos y cada uno de los partidos políticos que configuran el quehacer provincial.

SOLIDARIDAD: entendiendo esta como la superación del principio excluyente del lucro como pauta objetiva de la actividad social en su conjunto, y apuntando al hombre y a su entorno económico, cultural, recreativo y familiar, como el camino de la realización en el marco de una sociedad solidaria y una comunidad organizada, que implemente los medios necesarios para que los marginados dejen de ser tales y la economía esté al servicio del hombre y no el hombre al servicio de la economía.

ORGANIZACION: como decía el Gral. Perón, la organización es lo único que vence al tiempo, y habiendo desaparecido físicamente nuestro inspirador, ha llegado la hora de que sin egoísmos, sin intereses de sector, el Movimiento Nacional Justicialista se prepare a través de sus mejores hombres, mejores en lealtad, capacidad y honestidad, para enfrentar con verdadero espíritu de servicio a la provincia y a la Nación la etapa más dura que le tocará afrontar desde su nacimiento hasta la actualidad, en la que estará en juego no sólo aptitud de gobierno, sino también su aptitud por interpretar al pueblo argentino en su conjunto, como lo ha hecho hasta el presente.

Frente a este desafío histórico, solamente queda para los peronistas un camino, la participación activa y generosa en los distintos frentes del movimiento; el político, el gremial, el técnico, el cultural y el social, para elaborar desde todas esas perspectivas una acción de gobierno prudente y responsable, capaz de rescatar al país y a la provincia del verdadero pozo de desconcierto y descreimiento que seis años de desgobierno han dejado como secuela de la ineptitud y torpeza conque el mismo ha sido ejercido.

VI. Hacemos un llamado final a la reconciliación nacional, pero como lo dice la Iglesia, esta reconciliación no puede tener otra base que la verdad y la justicia. Sin ese basamento, los graves y desgarrantes problemas que sacuden a la sociedad argentina, solamente serán postergados y serán germen de la desunión entre los argentinos. Dentro de ese espíritu, será posible sentar las bases para comenzar a andar el camino de una Argentina libre, justa y soberana, la Argentina Potencia que soñara nuestro inspirador, y en ese objetivo, el Justicialismo tiene mucho que hacer, no porque le pertenezca sino porque interpreta el sentir del pueblo argentino.

Regionalito

Aniversario LA PLATA CUMPLE 100 AÑOS

" SI CON LA FEDERALIZACION DE BUENOS AIRES LA NACION HABIA RECUPERADO SU CABEZA, A LA PROVINCIA HABIA QUE FABRICARLE OTRA". Así se refirió Octavio R. Amadeo a las circunstancias de la fundación de la capital bonaerense.

NACE LA PLATA

El gobierno de Buenos Aires necesita dotar a la provincia de una capital en reemplazo de la que, en 1880, cediera a la Nación.

Y allí está el fundador, quien desde un año atrás es el gobernador de la Provincia de Buenos Aires: DARDO ROCHA.

El 14 de marzo es aprobado en la Legislatura el proyecto que declara capital de la provincia al municipio de Ensenada.

A José Hernández, el autor de "Martín Fierro", se le atribuye la idea de bautizar a la nueva ciudad con el nombre de La Plata.

El domingo 19 de noviembre de 1882, tiene lugar, en el solar donde hoy se halla la plaza Moreno, la ceremonias de fundación de la nueva población. Dardo Rocha coloca la piedra fundamental y el Presidente de la Nación, teniente general Julio A. Roca, representado por Victorino de la Plaza, es el padrino de la ceremonia.



LA PLATA HOY

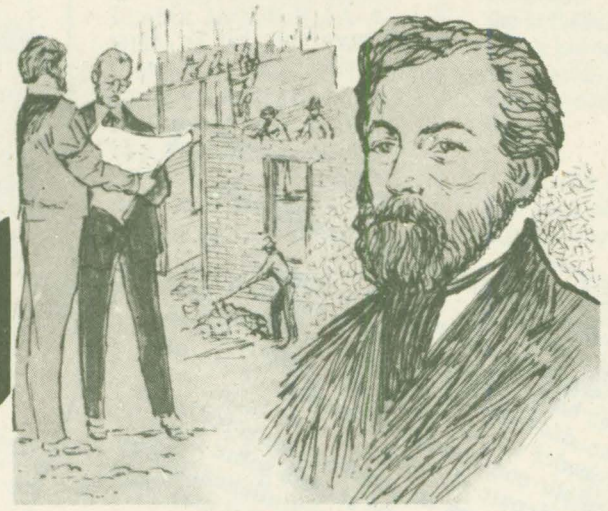

Florentino Ameghino, paleantólogo famoso; Francisco P. Moreno, explorador del sur de nuestra patria; Almafuerte, el poeta; Joaquín V. González, alma de la Universidad; Juan Vucetich, creador del sistema de identificación dactiloscópica y tantos otros hombres forman parte de la tradición de La Plata.

Una caja de mármol rosa pálido habría de ser la piedra fundamental de la ciudad de La Plata. En su interior había una urna de plomo la que, a su vez, contenía un cofre de cristal. En este se leía la siguiente inscripción, hecha con letras de oro: "EL PUEBLO ARGENTINO UNIDO Y FUERTE DECLARO CAPITAL DE LA NACION A LA CIUDAD DE BUENOS AIRES. EL PUEBLO DE LA PROVINCIA DE BUENOS AIRES LEVANTA LA CIUDAD DE LA PLATA EN TESTIMONIO DE AMOR POR LA UNION ARGENTINA".

Actualmente, La Plata, llamada "Ciudad de los tilos", como también "Ciudad de las diagonales", desarrolla una vida intensa y hace de su quehacer cultural uno de los polos vitales del país.

En La Plata hallamos, cada seis cuadras, una plaza. El trazado urbano fue obra del ingeniero francés Pedro Benoit. Calles anchas y con múltiples diagonales le dan una particular fisonomía.

Su Catedral, también obra de Pedro Benoit, con capacidad para 14.000 fieles y en cuyo interior descansan los restos del doctor Dardo Rocha; el Museo de Bellas Artes con más de 2.000 obras de artistas argentinos; el Museo y Archivo instalado en la casa que perteneció a su fundador; el Museo del Instituto Botánico Spegazzini con más de 40.000 ejemplares de hongos de distintas regiones del país y del mundo, nos manifiestan su pujanza.

Sin embargo, la atracción tradicional de La Plata es su célebre y bellísimo Paseo del Bosque, donde funciona en verano, el Teatro al aire libre "Martín Fierro". Dentro del mencionado paseo se encuentran también el Observatorio Astronómico y los estadios de dos clásicos clubes deportivos de la ciudad: Gimnasia y Esgrima de La Plata y Estudiantes de la Plata; el Museo de Ciencias Naturales cuyas amplias salas contienen colecciones de paleontología con ejemplares fósiles únicos y el Jardín Zoológico que alberga 3.000 animales.

Entre sus centros de entretenimiento se destaca también la Ciudad de los Niños donde funciona el Museo Internacional del Títere con más de 1.500 muñecos y el Museo de Aviación.

RECORDAMOS

15 DE NOVIEMBRE
DIA DE LA EDUCACION TECNICA
Se pone en funcionamiento el Consejo Nacional de Educación Técnica (CONET).

20 DE NOVIEMBRE
DIA DE LA SOBERANIA
BATALLA DE LA VUELTA DE OBLIGADO
(1845)



PÁGINAS PARA GUARDAR

DOCUMENTOS





La Vuelta de Obligado

CARTAS DE SAN MARTIN donde opina sobre el conflicto argentino con Francia e Inglaterra, en:
Historia Integral Argentina, Centro Editor de América Latina, Buenos Aires, 1981, pp. 182/183 y 189.

Consultado por el cónsul general en Londres, el General San Martín emitió su opinión sobre las posibilidades militares de las dos potencias en su conflicto con la Confederación.

En respuesta a una carta del general Guido, que le informaba de los sucesos, San Martín opinaba:

"Ya sabía de la acción de Obligado. ¡Qué iniquidad!. De todos modos, los interventores habrán visto por este echantillon que los argentinos no son empanadas que se comen sin más trabajo que abrir la boca. A un tal proceder no nos queda otro partido que el de mirar el porvenir y cumplir con el deber de hombres libres, sea cual fuere la suerte que nos depare el destino, que en íntima convicción no sería un momento dudosa en nuestro favor si todos los argentinos se **persuadiesen** del deshonor que recaerá sobre nuestra patria si las naciones europeas triunfaran en esta contienda, que en mi opinión es de tanta trascendencia como la de nuestra emancipación de España".

San Martín

Nápoles, 28 de diciembre de 1845

Señor don J. F. Dickson, Cónsul General

"... se me ha hecho saber los deseos de usted relativos a saber mi opinión sobre la actual intervención de la Inglaterra y la Francia en la República Argentina; no creo oportuno entrar a investigar la justicia o injusticia de la citada intervención como tampoco los perjuicios que de ella resultarán a los súbditos de ambas naciones, con la absoluta paralización de sus relaciones comerciales, igualmente que de la alarma y desconfianza que naturalmente habrá producido en los nuevos estados sudamericanos la ingerencia de dos naciones europeas, en sus contiendas interiores; y sólo me ceñiré a demostrar si los dos estados interventores conseguirán por los medios coercitivos que hasta lo presente ha empleado, el objeto que se han propuesto; es decir, la pacificación de las riberas del Plata: según mi íntima convicción desde ahora diré a usted lo que conseguirán...

Si las dos potencias en cuestión quieren llevar más adelante sus hostilidades, es decir, declarar la guerra, yo no dudo que con más o menos pérdidas de hombres y gastos, se apoderen de Buenos Aires... pero aún en este caso estoy convencido, que no podrían sostenerse por largo tiempo en la capital.

... estoy persuadido será muy corto el número de argentinos que quiera enrolarse con el extranjero, en conclusión, con siete u ocho mil hombres de caballería del país y 25 o 30 piezas de artillería volante, fuerza que con una gran facilidad puede mantener el general Rosas, son suficientes para tener en un cerrado bloqueo terrestre a buenos Aires".

San Martín

Jaque al Rey



por JORGE LAPLAZA

EL TRABAJO DE LAS PIEZAS

Ya vimos anteriormente cómo comen las piezas de ajedrez: van hasta la casilla donde hay una pieza contraria que se quiere comer, se saca esta del tablero y en su lugar se pone la pieza que comió. Pero EL PEON COME DISTINTO. El peón, que avanza por la columna sin retroceder, no come en esa dirección sino que lo hace en diagonal para adelante. (ver figura 1).



Aquí el peón puede comer al caballo pero no al peón.

LA AMENAZA

Dijimos también que es importante comer la mayor cantidad de piezas contrarias o por lo menos las más importantes porque así le quitamos protección y también lo debilitamos para que no tenga fuerzas para atacar. Para planear la captura de piezas contrarias, primero hay que **amenazarlas**. Se AMENAZA a una pieza contraria cuando ponemos una pieza propia en posición de comer en la jugada siguiente. (ver fig. 2).

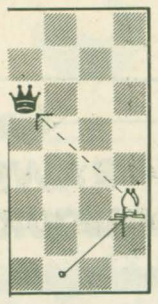

En esta posición las blancas acaban de jugar el alfil de F1 a h3. Después que juegue el negro, en su jugada siguiente, las blancas se comerán la dama, si todavía está en el mismo lugar.

LA DEFENSA

Las piezas que son atacadas o amenazadas pueden **escaparse** moviendo a otro lugar en el cual ya no están amenazados, pueden **capturar** a la pieza que los amenazaba o pueden poner una pieza en el medio para **tapar** la amenaza. También pueden **defender** con otra pieza a la que está amenazada. De manera que si la comen la pieza que DEFIENDE puede comer también. (ver fig. 3).

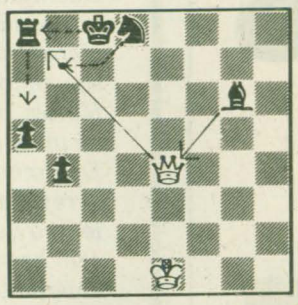

En el diagrama de la fig. 3 las blancas con la dama amenazan la torre negra de a8. Pueden sacar a a6 la torre para que no se la coman, pueden comer la dama con el alfil, pueden tapar la amenaza poniendo el caballo en b7 y pueden DEFENDER la torre con el rey yendo a b8.

Resumen: Los trabajos que hacen las piezas son:

MUEVEN

CAPTURAN (o comen)

AMENAZAN (o atacan)

DEFIENDEN

DOMINAN

En la misma figura vemos que la dama también amenaza al peón de b4; pero que este no necesita defensa porque el peón de a5 lo defiende, ya que si la dama come b4 se puede también comer luego a la dama. Si la dama o cualquier otra pieza amenaza al rey no podemos defenderlo con otra pieza ya que si lo comen por más que se capture la pieza que lo hizo, se acaba el partido.

LA AMENAZA AL REY SE LLAMA JAQUE Y LA AMENAZA AL REY CUYA CAPTURA NO PUEDE SER EVITADA SE LLAMA JAQUE MATE Y CON ELLA TERMINA LA PARTIDA PUES EL OBJETIVO DEL JUEGO ES GANAR EL REY CONTRARIO.

Respuesta del número anterior:

Pregunta 8: Poniendo en el tablero la Dama, las dos torres, los dos alfiles, los dos caballos y el rey el máximo de movimientos es 105 si consideramos que el máximo para la dama en el centro del tablero son 27 casillas, para la torre 14, el alfil en el centro, 13 y para el caballo 8. Pero para poner las piezas juntas en el tablero hay que acomodarlas de una manera especial y no hay entonces posibilidad de llegar a tener 105 movimientos en total. El máximo que hemos calculado es de 101 movimientos, Puedes comprobarlo con un poco de esfuerzo... Y si probando, alcanzas a superar esta cifra, envíanos tu solución... porque sería un récord que creemos que nadia ha superado!

Pregunta 9: En la posición inicial se pueden hacer 20 movimientos diferentes, y si se movieron los dos peones centrales (a e4 y d4), se pueden hacer 38 movimientos (casi el doble!). Lo que demuestra que sacando primero los peones centrales, enseguida aumenta mucho la MOVILIDAD de las piezas.

Ahora, puedes contestar estas dos preguntas: Pregunta 10: ¿Cómo se puede hacer para disponer en el tablero las piezas blancas y negras, sin los peones para que cada una amenace a una contraria?

Pregunta11: ¿Cómo pueden disponerse las piezas blancas sin los peones para dominar las 64 casillas del tablero? ¡Cuidado! aquí hay que recordar que dominar una casilla es atacarla, amenazarla y no interesa si está ocupada. Pero ocupar una casilla no es dominarla. Para dominar hay que estar afuera de la casilla.

DOMINAR CASILLAS

Otro trabajo importante de las piezas es DOMINAR. Amenazar o defender casillas se llama DOMINAR. Las piezas pueden dominar casillas si están ocupadas y también si están vacías. (ver fig. 4).

El peón e4 domina a d5 y el peón negro también. El Caballo blanco de f3 domina e5 y d4 y el alfil negro domina desde lejos a d4 y e5.

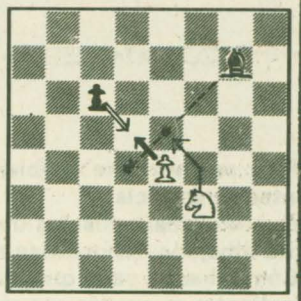

18 de noviembre

DÍA DEL AIRE PURO

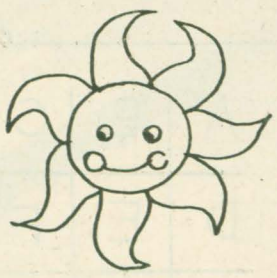

PARA QUE LEAN LOS GRANDES:



Todos los días deben empezar con un buen propósito. El de hoy es:

QUERER ES PODER

CURIOSIDADES

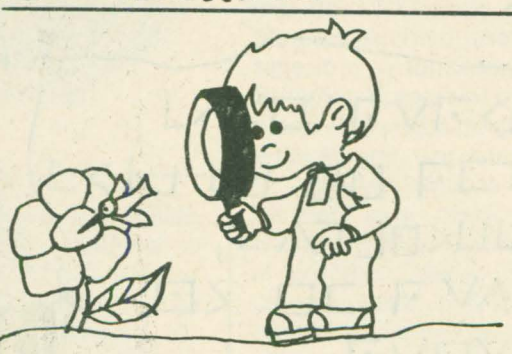

Los pájaros más diminutos viven en América y pertenecen a la familia del colibrí (pájaro mosca).

La especie más pequeña de colibrí mide apenas 3 cm. de longitud y pesa algo más de un gramo y medio. Hoy más de 400 clases de colibrí.



EL CLUB DE LOS REGIONALITOS

La página que escribimos los chicos

NUEVOS SOCIOS DEL CLUB DE LOS REGIONALITOS

Angela Alvarez, 11 años y va al Colegio M. Auxiliadora, de Rawson. Walter A. Malbárez, 9 años y va al Colegio Don Bosco, de Rawson.

Cuando nos escribas, llena este cupón y envíalo también.

NOMBRE Y APELLIDO.....
Nacido el.....en.....Tengo.....años
Mi domicilio es: calle.....Nro.....
Ciudad.....Provincia.....
Voy a la Escuela Nro.....que se llama.....

Casa RAWSON

EL OBSEQUIO DE ESTE MES



Por gentileza de "CASA RAWSON" sortearemos proximamente entre los socios del "CLUB DE LOS REGIONALITOS" un obsequio a elección entre los siguientes: una pelota de cuero Nro. 5, una muñeca una lapicera Parker o juegos de entretenimientos diversos.

LA LIBRERIA DE TODO EL AÑO
Av. Sarmiento 720 RAWSON T.E. 81097

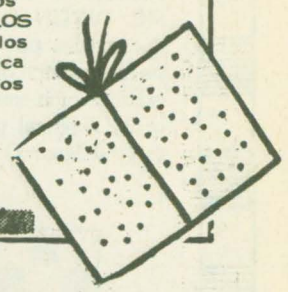

Escarba-mentes



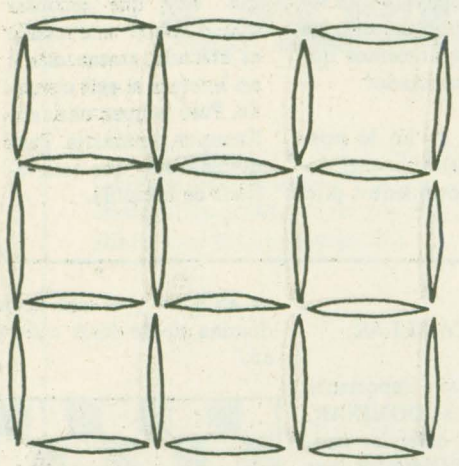

Para resolver este problema armate de escarbadientes y paciencia.

Con los escarbadientes debes formar la figura que está dibujada. Así quedan nueve cuadrados.

Cómo hacer para que, sacando solamente 8 escarbadientes se puedan ver sólo 2 cuadrados?

Invitamos a todos los chicos a hacerse socios de este club, participando con el envío de entretenimientos, cuentos, adivinanzas, poesías y otras cosas que les guste publicar

Todos los meses sortearemos entre los socios un lindo regalo y los ganadores recibirán la grata noticia a través de esta misma página, en la que se publicarán sus nombres.

"CLUB DE LOS REGIONALITOS"
Periódico EL REGIONAL
Pedro Martínez 153
9103 – RAWSON

PERCEPCION

Buscar cuál es la sombra de A.

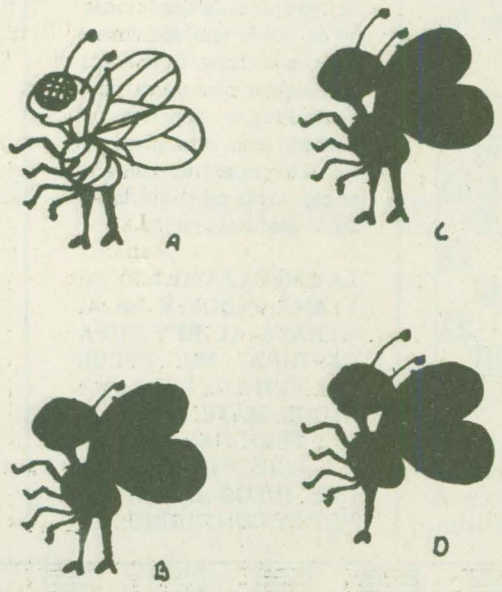

Silvia Maliqueo

FRAGMENTO

Duérmete, niño mío
que son las doce
y en su caballo negro
va el rey Herodes
con una espada,
preguntando que niños
hay en la casa.
Duérmete, niño mío,
que son las doce,
y en su canasta viene
surcando el Nilo
Moisés, que tiene miedo
de un cocodrilo.
Duérmete, que tu madre
al rey Herodes
le dirá que en la casa
sólo hay ratones.
Duérmete tranquilo
que a las doce no muerden
los cocodrilos.
Duérmete, niño mío,
duérmete tranquilo...

Conrado Nalé Roxlo

Fijándote en el código podrás descifrar este mensaje secretísimo.



Mensaje secreto

CODIGO

A	B	C
D	E	F
G	H	I
J	K	L
M	N	Ñ
O	P	Q

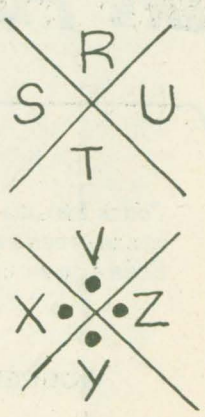

PESE A LA INASISTENCIA DE LA JUNTA ZONAL DE ESQUEL

EL JUSTICIALISMO DE CHUBUT MANTUVO SU PRIMERA REUNION ORGANICA EN TRELEW

El Partido Justicialista de Chubut mantuvo ayer en Trelew su primera reunión orgánica desde el levantamiento de la veda política.

El encuentro, según coincidieron los más conspicuos representantes de las líneas internas que mantenían enconadas diferencias, sirvió fundamentalmente para limar los enfrentamientos y dar pie a una suerte de "conducción en la transición" que estará a cargo de las Juntas Zonales de Trelew, Esquel y Comodoro Rivadavia junto al Triunvirato Reorganizador que, en realidad, se hará cargo de la representación legal del Partido hasta la "interna", si es que ella se produce en los términos que se perfilan actualmente.

Las deliberaciones, que tuvieron un comienzo de cierta rispidez, concluyeron con el alumbramiento de un documento en el que el peronismo del Chubut fija su posición con respecto a la concertación, la crisis y temas críticos como el de los desaparecidos, la guerra de las Malvinas y la existencia de detenidos sin proceso.

El cónclave, que nucleó a los más calificados exponentes del justicialismo de Trelew y Comodoro Rivadavia y el doctor Abel Fernández, hijo del anterior gobernador constitucional Benito Fernández que representó a Esquel aunque –se aclaró– de modo circunstancial.

Unos sesenta participantes asistieron al encuentro programado como de las Juntas Zonales pero que, por la asistencia de militantes intermedios de la corrientes internas, desbordó ese marco.

En la mesa que condujo el debate se ubicaron los triunviros Juan Carlos Chaile, Osvaldo Arbe y Eva Marchand de Quintana a quienes flanquearon Bartolomé Von Nierderhausen y Manuel Cimadevilla, integrantes de la Junta Zonal Trelew en representación de la línea "Tercera Posición" que lidera David Patricio Romero; César Mac Kharty y Eduardo Abraham, de la "Agrupación 1ro. de Julio"; Blas Mesa Evans, que responde a la línea orientada por Juan Carlos Chaile, y el ex senador Ramón Lorenzo, el ex ministro provincial Manuel Cardo, el sindicalista, Omar González y Guido Freytes, todos de Comodoro Rivadavia.

Entre quienes asistieron en calidad de militantes resaltó la presencia de David Patricio Romero, Juan Carlos González, Carlos Morado, Néstor Morejón, Manuel Corchuelo Blasco y Víctor Ojea.

SESION

La sesión, primera de carácter orgánico del peronismo de Chubut, se destinó al tratamiento de la situación jurídica del peronismo provincial, la creación y funcionamiento de centros de estudios, la elaboración de una declaración (ver página 11) y la fijación de un cronograma de reuniones, estableciéndose, en este caso, un encuentro en Esquel para el próximo 4 de diciembre.

SECRETOS Y DISCUSIONES

La reunión tuvo un estricto carácter secreto, al punto que no se permitió la presencia de periodistas y se llegó a guardar silencio mientras los fotógrafos trabajaban.

Pese a ese hermetismo, trascendió que los intercambios de opiniones alcanzaron un alto voltaje cuando dirigentes de la "1ro. de Julio" cuestionaron al Ateneo de Estudios Justicialistas de Trelew como organismo técnico partidario.

Superado el acalorado incidente las cosas volvieron a su carril normal ingresándose de lleno a una "Comisión Redactora" compuesta por Blas Mesa Evans; Víctor Ojea, de la Junta Zonal Comodoro Rivadavia; Higinio Cambra, del Ateneo Justicialista; Néstor Morejón, de la "1ro. de Julio" y Pedro Romero, de Puerto Madryn.

Sin embargo, la redacción original fue objetada desde varios puntos de vista.

A moción de Abel Fernández se agregó al documento el pedido de aclaraciones sobre los desaparecidos y la guerra del Atlántico Sur, mientras que Eduardo Abraham (1ro. de Julio) logró introducir una condena a las secuelas sociales de la política económica.

Más rotundo, Bartolomé Von Nierderhausen juzgó que el documento no reflejaba en profundidad la postura del peronismo y surgió que no se lo diera a publicidad para preparar uno más profundo y darlo a conocer el 4 de diciembre en Esquel.

Su postura, obviamente, no tuvo eco y nuevamente trabajó la "Comisión Redactora" para introducir las reformas.

La maratónica reunión, que insumió casi cinco horas de deliberaciones en los altos de un hotel céntrico, culminó con la lectura de "Declaración de Trelew".

ATENEOS

Por su parte, los representantes de los Ateneos Justicialistas de Esquel, Comodoro Rivadavia y Trelew, deliberaron por separado al término del encuentro de las Juntas Zonales.

SIGNIFICATIVAS AUSENCIAS

Quizás haya sido una ausencia, más que las numerosas presencias, la que concitó la atención mayoritaria durante la reunión peronista ayer.

Es que no estuvo en la reunión el apoderado legal del partido, Jorge Washington Rojo, objeto de duros y persistentes ataques por los miembros de las agrupaciones "Tercera Posición" y "1ro. de Julio".

Rojo, explicaron calificados dirigentes del grupo orientado por Juan Carlos Chaile, "dio un paso al costado" para no entorpecer la laboriosa unidad en avanzado estado de gestación.

El dirigente, por lo demás, sigue junto a sus viejos aliados pero, por lo que se supo, prefiere aguardar momentos de mayor serenidad para retornar a la actividad partidaria.

Por lo demás, es autor de una llamativa tesis según la cual "mientras el radicalismo se peroniza, el peronismo se alveariza al abandonar su vieja metodología de movilizar las bases".

El cuestionamiento, es claro, no dejó de molestar profundamente a los adversarios del ex secretario general de la Gobernación.

DI PASCUALE

Tampoco asistió José Di Pascuale, líder de la Agrupación "Lealtad y Honestidad" que responde a la radicalizada orientación de Leonidas Vicente Saadi.

Para algunos, no fue invitado. Para otros, no quizo asistir, pero lo cierto es que la "Intransigencia Peronista" provoca recelos en los restantes grupos internos.

PESE A DIVERGENTES OPINIONES DE LOS DIRIGENTES

LAS JUNTAS ZONALES APARECEN COMO LA CONDUCCION POLITICA

Las Juntas Zonales emergieron ayer como la real conducción política del peronismo integrando a su seno al Triunvirato Reorganizador que continúa detentando la representatividad legal ante la Justicia Electora.

No obstante, salvo César Mac Kharty, los más conspicuos dirigentes opinaron sobre el tema con manifiesta prudencia al ser consultados por EL REGIONAL.

La mayoría insitió en destacar que la corriente avanza hacia su unidad interna, en tanto que se anunció que Rawson, a través de Obdulio Coronel y Oscar Curtale, se incorporará a la Junta Zonal del Valle.



FREYTES

FREYTES

El influyente dirigente Carlos Freytes de Comodoro Rivadavia consideró que no se está ante una nueva estructura por cuanto "las Juntas Zonales mantienen su continuidad de acción en el proceso de legalización para coordinar y armonizar las pautas legales".

Asimismo, estimó que "en la práctica ha desaparecido la distinción entre las Juntas Zonales y el Triunvirato Reorganizador".

CARDO

Para Manuel Cardo, ex ministro de Bienestar Social, negó el alumbramiento de un nuevo esquema y aseguró que el encuentro sirvió a los fines de establecer una eficaz coordinación entre las Juntas Zonales de Esquel, Comodoro Rivadavia y Trelew.

CURTALE

En otro orden, Oscar Curtale anunció que Rawson se incorporará a la Junta Zonal del Valle habiéndoselo designado representante titular junto a Obdulio Coronel. Suplentes serán Américo Morón y Tomás Bastida.

MAC KHARTY

Por su parte, César Mac Kharty consideró que la reunión significó "más que un fortalecimiento la confirmación de las Juntas Zonales que en estos momentos son la conducción real del peronismo, aunque provisoria hasta que las elecciones internas decidan cual será la nueva conducción".



MAC KHARTY



CURTALE



CHAILE

Acerca de la falta de representación de la radicalizada agrupación "Lealtad y Honestidad" sostuvo que "no hay cuestionamientos ideológicos ni está relegada".

CHAILE

Finalmente, el triunviro Juan Carlos Chaile afirmó que "se ha actuado con altura, con verdadera ortodoxia justicialista", agregando que "no hubieron desviaciones ni ataques personales lo cual me satisface mucho porque mi función es llegar a una buena elección interna sin desmembramientos ni rupturas".

En relación a la unidad interna señaló que "se va avanzando, por lo menos eso es lo que se vislumbra".

PERDIDAS CLOACALES CAUSAN PROBLEMAS

NUEVAS ACUSACIONES A SEIDMAN Y BONDER

Con justificada exasperación, vecinos de populosos sectores de Rawson alzaron nuevamente en la semana sus voces de protesta contra la empresa Seidman y Bonder.

Se trata, esta vez, de la existencia de fétidas surgencias de aguas servidas en predios ubicados detrás de los edificios de Vialidad Provincial, en Barrrio Fittipaldi y a escasos metros de la ruta a Playa Unión, un sitio de paso obligado para quienes habitan en el barrio Luis Vernet.

La constructora, en realidad, ha actuado como un factor conflictivo desde que inició la construcción del conjunto urbano de 432 viviendas financiado por el FONAVI.



Aunque parezca mentira este foso está al borde del asfalto sin señalización alguna. ¿Cómo puede existir tanta irresponsabilidad?. Sin duda que esto es sólo una muestra de la falta de consideración hacia el prójimo de los responsables de la obra. ¿Hasta cuándo se van a admitir situaciones de esta naturaleza?



Además de suscitar conflictos laborales originados en demoras salariales, la empresa no cumplió con los términos del contrato que la liga con el Instituto Provincial de la Vivienda y los trabajos están siendo entregados con un atraso más que considerable.

Los conflictos, además, también fueron mantenidos, según trascendió, con una empresa local que en su momento se consideró perjudicada y, en consecuencia, demoró justificadamente sus trabajos.

PESTILENCIA

A todo ese panorama se suma ahora el desolador aspecto que presenta el tendido cloacal destinado a derivar los afluentes del conjunto edilicio habilitado parcialmente.

El trazado de las cloacas pasa por Barrio Fittipaldi, bordea los talleres de Vialidad Provincial y, en su marcha hacia el río, cruza por debajo de la ruta a Playa Unión.

Toda esa traza , en realidad, se convirtió en un permanente desborde de aguas servidas que representan un serio peligro para la salud de la población y, por añadidura, causa otros perjuicios.

Por ejemplo, se sabe que las filtraciones impiden a Vialidad pavimentar un vasto terreno ubicado dentro del perímetro de los Talleres.

OTROS RIESGOS

Por otra parte, la existencia de profundos pozos sin tapar, uno de ellos ubicado casi en la banquina de la ruta al balneario, se transforma en un serio peligro para los traseúntes.

Pese a todo, la situación permanece invariable, como si la constructora estuviera exenta de respetar las normas vigentes en la materia.

PRIVILEGIOS

Es que, globalmente, en todo el proceso de construcción del barrio aún inconcluso, Seidman y Bonder resultó privilegiada ostensiblemente.

Según admitieron funcionarios del IPV, el organismo pudo haber rescindido el contrato en más de una oportunidad, al producirse trasgresiones al instrumento legal que tomaron estado público en otras oportunidades.

La explicación que se dio siempre a la falta de sanciones –que están previstas– a la empresa, consiste en considerar que una anulación del contrato sería más perjudicial para el estado provincial que la continuidad de las obras.

Si se observan las medidas tomadas contra otras firmas que no respetaron sus obligaciones contractuales, resulta evidente que Seidman y Bonder recibe un trato privilegiado cuando menos irritante.

Eso, por más que los directivos de la firma explican que han sufrido los efectos de la política económica de Martínez de Hoz, que los colocó en una situación de ahogo financiero impidiéndoles el cumplimiento de sus responsabilidades.

Claro que tal argumentación no explica la desidia que se nota claramente en el manejo de las obras cloacales y que atenta contra la seguridad y la salud de un vasto sector de la población.

SERIAS QUEJAS DE LOS VECINOS

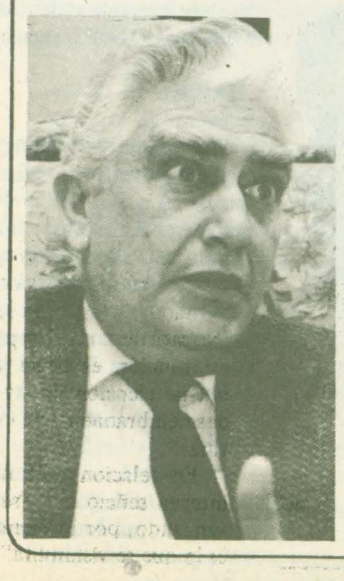

Los habitantes de los barrios Fittipaldi y Vialidad, algunos de cuyos sectores están virtualmente anegados por las aguas servidas continúan manifestando su indignación por las pérdidas originadas en el Barrio de las 432 Viviendas.

Dos de ellos, Héctor Corrosa y Alberto Roldán, representaron el ánimo general y censuraron abiertamente a quienes fueren responsables de ese estado de cosas.

Corrosa preguntó con irritación "por qué se habilita un barrio que no está en condiciones...?" mientras que Roldán censuró todo el sistema de desagüe de aguas servidas del barrio añadiendo que su actual orientación terminará por contaminar el río.

Añadió el vecino que antes de entregar el barrio a sus adjudicatarios se debió haber concluído la planta de tratamiento de afluentes y opinó que dada la emergencia deberían derivarse los detritos hacia una zona descampada para evitar la contaminación.

Ambos coincidieron que las verdaderas lagunas de aguas servidas que se encuentran en los barrios constituyen un grave peligro para la salud de la población, especialmente la de los niños.

Según Roldán, pese a la persistencia de la anomalía "nadie da explicaciones" mientras que Corrosa opinó que "hay que obligar que cumpla sus obligaciones elementales" la empresa Seidman y Bonder, constructora del Barrio y responsable de su infraestructura de servicio.

Finalmente, ambos coincidieron en que se debe aplicar por lo menos un paliativo al grave problema.

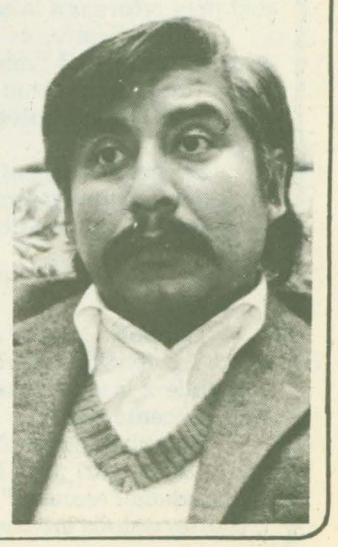

PAVIMENTO: UN NUEVO PROBLEMA PARA EL BARRIO COMERCIO

Con la iniciación de las obras de pavimentación de la calle Pellegrini aparece un nuevo proma para los vecinos del Barrio Centro de Empleados de Comercio de Trelew.

Como se recordará los vecinos del mencionado Barrio han debido soportar numerosísimos inconvenientes, algunos de los cuales han sido solucionados por la acción mancomunada, como ser el tema de las cloacas y otros, por su envergadura, deberán ser encarados por las autoriades comunales.

Además, la justicia no se ha expedido todavía en el juicio iniciado a las autoridades de la entidad intermediaria, el Centro de Empleados de Comercio de Trelew y a la empresa constructora del barrio —CEYPSA— por las irregularidades que se habrían cometido durante la ejecución de las obras.

EL PAVIMENTO

Hace algun tiempo la Municipalidad de Trelew convocó a los vecinos del Barrio Centro de Empleados de Comercio "a todos sin excepción" con la finalidad de informarles sobre el monto a pagar por las obras de pavimentación de la calle Pellegrini y los planes de pago.

A medida que los responsables se presentaban ante la comuna, aparecían las versiones más disparatadas sobre los montos a amortizar.

Las cifras oscilan entre 3 y 12 millones de los nuevos, guarismos que, si bien son menores a los acostumbrados en este tipo de obras, no dejan de ser importantes para los muy caídos salarios actuales.

Lo más grave de todo es la gran disparidad en las cifras, ya que en algunos casos se sextuplican.

CON LOS VECINOS

EL REGIONAL entrevistó al Sr. Manuel Revuelta, miembro de la comisión permanente de vecinos para que informara sobre las gestiones que al respecto han realizado.

"Lo más insólito de todo esto, nos cometaba es que todos pensábamos que el consorcio era uno solo y la municipalidad de Trelew ha descubierto que son seis".

"Con la idea que todas las casas forman parte de un consorcio por las reglamentaciones de propiedad horizontal, creíamos que el pavimento iba a ser pagado por todos los vecinos, o sea por los trescientos ochenta y tres, en forma proporcional al número de habitaciones de cada vivienda, pero en forma igualitaria. Sin embargo no es así". Existe uno por cada macizo o manzana del barrio.

Agrega luego que el problema aparece entonces cuando los técnicos comunales ven que, aparentemente tres de las manzanas (Nros - 426 y 427) no les correspondería pagar, quedando toda la amortización sorbre las espaldas de los integrantes de las restantes (Nros. 425 -428 y 430).

"Dividen entonces las cifras por menos propietarios y obviamente el monto es mayor y así a los integrantes de la manzana 425 les corresponde pagar ciento cincuenta metros de pavimento entre ciento veinticinco propietarios. Da un monto a amortizar de casi tres millones para la vivienda de dos dormitorios.

Prosigue a la manzana 428, con trescientos metros de pavimento. Le corresponde pagar, por la misma superficie cubierta, el doble de la anterior, pues son también 125 casas. El problema es para los que vivimos en la manzana 427, que debemos abonar 150 metros de pavimento pero entre treinta y seis vecinos. En este caso, las cifras llegan a los doce millones."

"Creemos que es una situación de gran injusticia, pues, por una parte todos los vecinos querían pagar el pavimento, un poco para asegurarse que, cuando se decida pavimentar las otras calles, es decir la Jones, la Vicente López y Planes y la Marconi, se siga igual criterio y no deba caer la responsabilidad sobre algunos pocos. Además las autoridades municipales van a cambiar y con ellas, seguramente los criterios, y entonces, el mismo funcionario que ahora ha descubierto seis consorcios, va a ver uno sólo", concluyó.

EN LA COMUNA

Fuentes responsables de la municipalidad informaron que han trasladado el problema a las autoridades del Centro de Empleados de Comercio, que todavía figura como propietario de la tierra y responsable de la administración de los consorcios.

"Por ahora lo que hemos hecho, es informar lo que le corresponde pagar, de acuerdo a nuestro cálculos. La primera cuota ya sido puesta al cobro y se ha ampliado el plazo para pagar sin recargos."

Y se agregó: "De todas maneras el criterio puede ser modificado de existir otra propuesta por parte de los vecinos o la entidad intermedia"

EN EL CENTRO DE EMPLEADOS DE COMERCIO

Entrevistamos al asesor legal del gremio, Dr Ignacio Carmona y nos vimos imposibilitados de hacerlo al delegado normalizador que, como se sabe, reside en la ciudad de Comodoro Rivadavia.

"Fuimos convocados por la municipalidad. Legalmente el gremio sigue siendo responsable por el barrio, pues los consorcios de vecinos no se han formado" comenzó diciendo. El CEC es el propietario de las tierras y por lo tanto la municipalidad debe facturar al mismo.

"Estamos organizando una reunión con todos los adjudicatarios, donde se les planteará nuestra propuesta: que todos los vecinos paguen de acuerdo a los planes de financiación que la comuna considere convenientes."

Concluyó diciendo: "No le estamos sacando el cuerpo a la jeringa. Este problema ha sido heredado por la actual conducción normalizadora y hasta que la justicia federal no se expida en la causa pendiente; hasta que los vecinos no se organicen como corresponde y no regularicen su situación ante el Banco Hipotecario y la Municipalidad de Trelew, el CEC va a tener que seguir siendo responsable."

EL PROBLEMA DEBE SER RESUELTO EN EL CURSO DE LA SEMANA

Todas las partes han coincidido en lo mismo, si se va a modificar el sistema de pago propuesto por la Municipalidad, debe hacerse en el transcurso de esta semana, las obras ya han comenzado a ejecutarse y marchan lentamente.

Están previstas por los menos dos reuniones, una de todos los vecinos y la otra del Centro de Empleados de Comercio con todos los adjudicatarios. En ambas se intentará plantear las bases para unificar criterios y peticionar ante las autoridades que el monto de la obra sea prorrateado entre todas las casas y, que en el futuro, se implemente la misma modalidad para la ejecución de la pavimentación de las calles internas del Barrio y laterales.

19 ANIVERSARIO DE LU 20 RADIO CHUBUT

En el curso de la semana, la emisora LU 20 "Radio Chubut" de Trelew festejó el 19 aniversario de su creación.

La radio, que es conducida por el arquitecto Tomislao Boric, aportó desde su puesta en el aire, señalados servicios a la comunidad, senda a la que no abandonó.

Entre los novedosos aportes se destaca con nítidos perfiles el noticiero destinado a la población de las Islas Malvinas, al tiempo que sus "mensajes al poblador rural" se constituyeron en un formidable mecanismo que supera las deficiencias de la comunciones en el dilatado espacio sureño.

LU 20, como desde la tarde que salió al aire, sigue siendo la voz amiga del poblador patagónico, tanto el de los centros urbanos como el de los desolados territorios del interior provincial.

DISTRIBUIDORES — MAYORISTAS SUPER MERCADOS

LA ASOCIACION MUTUAL DE EMPLEADOS PROVINCIALES DEL CHUBUT (AMEP), comunica su interés en convenir la adquisición, por parte de sus asociados, de artículos de consumo.

CONSULTAS: Por nota o personalmente en:
Luis Costa Nro. 172 (Rawson)
Municipalidad de Pto. Madryn

CHUBUT TIENE FUTURO

MINISTERIO DE ECONOMIA, SERVICIOS Y OBRAS PUBLICAS

DIRECCION GENERAL DE OBRAS PUBLICAS

Llámase a Licitación Pública Nro. 10/82.

OBRA: REGISTRO CIVIL PUERTO MADRYN CHUBUT.
PRESUPUESTO OFICIAL: $ 2.516.000.000.
GARANTIA OFERTA: $ 25.160.000.
CAPACIDAD TECNICA-FINANCIERA: $ 3.019.200.000.
PLAZO DE EJECUCION: 300 dias corridos calendarios.
VALOR DEL PLIEGO: $ 4.000.000.
VALOR COPIA ADICIONAL PLANOS: $ 10.000.
FECHA DE APERTURA: 3 de Diciembre de 1982 - 11.00 horas.

LA MISMA SE EFECTUARA EN LA SALA DE SITUACION DEL MINISTERIO DE ECONOMIA, SERVICIOS Y OBRAS PUBLICAS, 9 DE JULIO 280 de RAWSON, CHUBUT.

LOS PLIEGOS PODRAN SER CONSULTADOS Y O ADQUIRIDOS EN LA OFICINA DE COMPRAS DE LA DIRECCION GENERAL DE OBRAS PUBLICA, 9 de Julio 280 DE RAWSON Y EN CAPITAL FEDERAL, EN CASA DEL CHUBUT, PARAGUAY 876.

EL PAGO DE LOS MISMOS SE EFECTUARA CON CHEQUE O GIRO SOBRE RAWSON A LA ORDEN DEL SEÑOR CONTADOR GENERAL Y TESORERO DE LA PROVINCIA DEL CHUBUT.

PROVINCIA DEL CHUBUT

Luis R. Toledo
CREATIVO PUBLICITARIO
REDACCIONES COMERCIALES - PERSONALES
9 DE JULIO 534 Bº LOS HORNITOS C. 38 RAWSON

NECESITAMOS
DACTILOGRAFA/O
Por la mañana
buena ortografía
y rapidez
El Regional
P. Martínez 153 T.E. 81590
Rawson



LA RAYUELA
CAMPERAS — POLLERAS PANTALONES — CAMISAS — ZAPATOS Y ZAPATILLAS PREVENT — ARC, GRIMOLDI, PIE TUTORIS, BOTANGUITA, CATCHER PETIT — LAPIN, CAL — PANT, ZAPATO PARA PLANTILLA.
San Martín 558 Rawson
Avda. Fontana 223 Trelew

MUNDO FILATELICO

Por OSCAR CORBELLA

ALGO MAS SOBRE FILATELIA TEMATICA

Temas para coleccionar por intermedio de los sellos postales los hay para todas las preferencias y se encuentran en cada hoja de un catálogo, además de todas las cosas que puedan tener en común, tienen un factor idéntico entre ellos: la filatelia.

El coleccionar un tema es el fruto de muchos ratos de dedicación al mismo, indagar, descubrir, clasificar sellos y material filatélico para completar los capítulos que formaran el desarrollo de la idea principal de toda colección de filatelia temática.

Pero para la elección del tema se debe tener siempre presente, el hacer una evaluación previa por medio de un catálogo general, de la cantidad de sellos postales y material filatélico que puedan incluirse, que tengan una asociación directa con el mismo y que compongan con afinidad, el tema central. Siempre tener en cuenta que el tema a coleccionar no sea el apéndice o subsidiario de otro, como ser el coleccionar estambpillas cuyas viñetas figuren rosas o estén relacionadas con ellas únicamente, que es un capítulo de una colección de botánica y por lo tanto sería un subtema delimitado.

Aún si este subtema delimitado se presentaría con un muy buen desarrollo, exponiendo amplios conocimientos filatélicos, mostrando una presentación inobjetable, esta colección, con impecables piezas filatélicas y óptimo trabajo de investigación, por propia gravitación nunca podrá asumir la importancia que tiene realmente una de botánica, debido a la limitación natural a que se ve sujeta.

Este es el caso en que incurren muchos coleccionistas en la actualidad, y pienso que uno de los factores que inside en la formación de este tipo de colecciones, es la gran cantidad de emisiones del mismo tema que permanentemente se emiten en mercado filatélico mundial.

No descarto que existen subtemas con los cuales se pueden montar una adecuada colección temática, dado el abundante material filatélico de que se dispone, pero se corre el riesgo de que algunos jurados tengan dudas, si la misma se encuadra dentro de un tema o subtema.

Otro de los inconvenientes que se presentan en los subtemas, es la de su limitación por falta de material filatélico y sellos postales, debido a la carencia de nuevas emisiones, como ocurre con las emitidas durante el Año Mundial del Refugiado, Kennedy, Pío XII, etc.

El ejemplo típico de un subtema es: Juegos Olímpicos, que si bien está encuadrado dentro del tema "Deportes", se justifica plenamente su desglose por la importancia de las piezas filatélicas y sellos que involucra (Grecia, Alemania, etc.), las que sumadas a las que invariablemente se emiten cada cuatro años con motivo de cada Olimpiada, permiten el mantenimiento de un apropiado desarrollo, y que se puede considerar debido a la cantidad, podríamos llamar exagerada, de sellos relacionados con el deporte en sí, y no con las olimpíadas, que emiten las oficinas postales anualmente.

Por lo tanto siempre es necesario pensar con visión de futuro al iniciar una colección temática. Balancear el desarrollo con la cantidad de material que se puede incluir en ella, es uno de los puntos más importantes que se debe tener en cuenta, como también evaluar y desprenderse de todo impulso inicial, que en la práctica puede llevar a que todo el trabajo realizado en una colección sea negativo, con la consiguiente pérdida de tiempo y entusiasmo.

SECCION INTERNACIONAL

Con bastante atraso, hemos recibido del Correo de Luxemburgo, la notificación de la emisión de la Serie "CARITAS 1981", cuyo Primer Día de Emisión se produjo el 4 de diciembre de 1981.









Motivo: Escudos varios
Valores: con sobretasa, 4+50, 6+50, 8+1, 16+2 y 35+12.
Color: Multicolor
Impreso: Offset
Papel: tizado tropicalizado
Tamaño: 35 x 30 mm

CENTRO FILATELICO RAWSON

Comunica esta institución que a partir de las10.30 horas de hoy, se procederá a la apertura de las ofertas correspondientes al Primer Remate de Sellos Postales organizado por la misma.

Si existieran todavía interesados en participar de dicho remate, entre 10 y 10.30 se recibirán sobres con ofertas.

Asimismo comunica este Centro que los lotes declarados desiertos una vez terminado el acto podrán ser adquiridos por la base más un 10 por ciento.

No obstante el remate, se procederá igualmente a realizar la clásica reunión de canje de los domingos.

En otro orden de cosas, la Tesorería solicita la presencia de aquellos asociados que todavía no hayan abonado sus cuotas societarias y no hayan integrado el fondo del servicio de novedades, sin el cual, no se les adquirirá las nuevas emisiones, no haciéndose responsable el Centro por las faltas que tuvieren.

Profesionales

ABOGADOS

MIGUEL ANGEL CASTILLO
ABOGADO
H. Yrigoyen 65 — Rawson

TOMAS O. FONDACARO
ABOGADO
H. Yrigoyen 65 — Rawson

GUILLERMO HERVIDA
ALICIA SUSANA OLIVERO
ABOGADOS
H. Yrigoyen 363 — T.E. 81884 — Rawson

BIOQUIMICOS

LABORATORIO DE ANALISIS CLINICOS
Dra. VIOLETA G. DE SALAFIA
BIOQUIMICA
Rivadavia 302 — Rawson

LABORATORIO DE ANALISIS CLINICOS
Dr. OSCAR A. CORTES –
BIOQUIMICO
Rivadavia 867 — Rawson

CONTADORES

CARLOS ROMAN
CONTADOR PUBLICO NACIONAL
E. Tello 361 — Gaiman
Est. Riva y Asociados — Av. Fontana 286 — Trelew

ODONTOLOGOS

Dr. HECTOR OSCAR CERECEDO
ODONTOLOGO
Rivadavia 524 — Rawson

Dra. AIDA ESTER ARCE
Odontología Integral — Odontopediatría
28 de julio frente Hospital Zonal — Trelew

Dr. JORGE E. VERDIELL
Dr. LUIS A. PEREZ
ODONTOLOGOS
Belgrano 535 — Rawson
Rivadavia 448 — Trelew

VETERINARIOS

Dr. ROLANDO JONES
MEDICO VETERINARIO
Ate. Brown — Gaiman

KINESIOLOGOS

NORA CRISTINA NAVARRO
KINESIOLOGA
P. Martínez 210 — T.E. 81259 — Rawson

FARMACIA
ROCA
DE
HORACIO ISMAEL TOCHO
M. Moreno 574 — T.E. 81247 — Rawson

Sanatorio
TRELEW
Pecoraro 460 — T.E. 20216
TRELEW

FARMACIA
BELGRANO
PERFUMERIA
ZULEMA J. SALCEDO de NELSON
FARMACEUTICA
Mat. Prov. 020
Av. Sarmiento esq. Vacchina — T.E. 81178 — Rawson

CUATRO DECADAS DE PROFESION OPTICA
EN LA PATAGONIA
OPTICA
BOCIAN
España 12 — Trelew





SALLAGO "CAMINANDO". OSUNA? BIEN, GRACIAS

Ante un rival que no lo exigió en ningún momento del combate y que no hizo más que ratificar sobre el cuadrilátero los pálidos antecedentes de que venía precedido, el zurdo Enrique Sallago agregó a su foja de servicios un nuevo triunfo sin completar los 10 asaltos. Al comenzar el 7mo., el manager de Ramón Osuna (67) arrojó la toalla evitando de parte de Sallago (66.300) un castigo aún mayor que el que ya recibiera el pugilista chaqueño radicado en La Plata. Mucho público presenció el espectáculo.



La pelea tuvo un desarrollo monocorde a lo largo de los cinco primeros rounds con Sallago en la iniciativa pero sin forzar las acciones, lo que motivó que se generara un espectáculo de escasa movilidad, en razón que Osuna simplemente se preocupaba por rehuir la pelea franca, moviendo su cintura cuando se acercaba al cuerpo de su rival y manteniéndose por lo general a prudente distanci del invicto.

No obstante al terminar el capítulo número cinco, ya Osuna presentaba dos heridas en el rostro, con un corte en el arco superciliar izquierdo producto de una derecha en cross de Sallago.

Flotaba la sensación que cuando el local apurara el trámite todo podría tener rápido fin. Y tal presunción quedó corroborada en el sexto round, donde Sallago le dio movilidad a su accionar y continuidad a sus envíos, y la cara de su oponente se fue transformando en una máscara rojiza producto del castigo. Por ello al llamado de la campana para el round siguiente no extrañó que la toalla pusiera fin a lo que ya era un calvario para Osuna.

La victoria no agrega nada al historial del invicto en cuanto a defectos y virtudes. Fue simplemente un entrenamiento en serio y con mucho público en las tribunas. Sallago siempre ha rendido en mayor medida cuando sus rivales más lo han exigido (casos Cabral y Simón Escobar), por lo tanto es de esperar que sus futuros contrincantes tengan alguna virtud más que las escasas con que ascendió al entarimado del Municipal de Trelew el pupilo del "verborrágico" Navarro, que en un rapto de optimismo muy poco creíble había declarado que prácticamente Navarro "no podía perder".

CAMARINES

Total serenidad se advirtió en el camarín ocupado por Enrique Sallago al término de la pelea. El "Zurdo" se lamentó porque **"cuando iba a salir a rematar, él se borró". De todas' maneras coincidió con su rincón Américo Robledo en que se le evitó al rival un castigo inútil.**

Ante la pregunta si había estado algo desganado respondió negativamente aclarando en cambio que sí lo había estado hace una semana **"porque tuve a uno de mis hijos muy mal, muy grave, y estuve varias noches sin dormir, lo que resintió mi entrenamiento y me quitó algo de mi mejor forma".**

En el otro vestuario EL REGIONAL dialogó con Ramón Osuna cuando este se encontraba todavía en las duchas. Su lacerado rostro mostraba a las claras de lo difícil que habían resultado para él los 18 minutos de pelea. **"Me gustó Sallago. Es fuerte y pega duro, aunque se descontrola demasiado cuando uno lo camina y entonces viene muy descubierto. Creo que puede tener posibilidades por el título ante Lucero porque si bien el campeón pega muy fuerte también recibe bastante".** Sobre la pelea agregó que la hemorragia nasal había sido lo que más lo había perjudicado por cuanto le obstruía la respiración, aunque finalmente se declaró **"bastante conforme con mi actuación, teniendo en cuenta que hacía un año que no combatía".**



TARJETAS

Al momento del desenlace de la pelea de fondo, los jurados tenían estos cómputos todos favorables a Sallago.
Bensimón: 60–57
Cosmelli: 60–57
Walker: 60–58
EL REGIONAL: 60–58

Cuando Ramón Osuna insinuaba el ataque el upercut de izquierda de Sallago pone freno a sus intenciones. Cómoda resultó la victoria del invicto ante un rival que presentó poca batalla.

LUCERO – SALLAGO SE HACE O NO SE HACE?

Variados comentarios despertó en los últimos tiempos la demora en la concreción de la pelea entre Alfredo Lucero y Enrique Sallago, donde debe disputarse la corona nacional de los medio medianos, máxime si se tiene en cuenta que desde hace largo tiempo el boxeador de nuestro medio tiene homologado el desafío correspondiente.

Incluso algunas voces provenientes de la Capital Federal indicaban que tal combate era de incierta realización, lo que generó la continuidad de esos comentarios escépticos también en círculos boxísticos locales.

Por tal razón EL REGIONAL consideró oportuna la presencia en Trelew de Oscar Muné, integrante de la Federación Argentina de Boxeo, para que emita su opinión al respecto. **"La pelea, efectivamente, está homologada, y entiendo que se hará a la brevedad; ocurre que ahora con el viaje de Lucero a Nueva York (viaja el 20) habrá una nueva dilatación. Pero el lunes deben estar en Buenos Aires Bernardis y Herrera –que maneja la campaña de Lucero– y allí habrá una definición. Por lo que yo escuché me parece que Trelew es quien tiene las mejores posibilidades. Y me corrobora esto la buena presencia de público en este combate (el viernes) teniendo en cuenta que frente a Sallago hubo hoy un hombre sin ningún pergamino".**

Como Muné es toda una personalidad dentro de la Federación, y ha actuado como jurado en numerosas peleas importantes quisimos conocer su opinión sobre que puede pasar en una eventual pelea Sallago – Lucero: **"Si Lucero va bien puesto debe ganar creo con amplitud. Yo lo he visto a Sallago esta noche (por el viernes) y en la anterior oportunidad en Buenos Aires y creo que tiene muchas limitaciones, así que lo suyo estará en concretar alguna mano y definir por la vía del sueño. El campeón tiene un porcentaje de probabilidades de triunfo mucho mayor aunque supongo que el boxeador de Uds. debe ser mucho más de lo que yo ví, teniendo en cuenta que le ha ganado a hombres como Escobar y el Brujo Cabral".**

MIL PIÑAS EN DOS PALABRAS

Estos fueron los resultados registrados el viernes en el Gimnasio Municipal de Trelew y, en dos conceptos, lo que sucedió sobre el cuadrilátero en cada una de las peleas.

RUBEN ABARCA(53.900) GPP ROCKY GALLARDO(54)

Fácil triunfo de Abarca, que no encontró oposición de su rival en ninguno de los seis minutos de pelea.

JULIO SOSA (59) EMPATO CON MARIO MEZA (58.600)

Sosa se mostró más potente, y además reúne mayor experiencia. Meza trató de no prenderse en los cambios de golpes y su buena línea le valió el reconocimiento de los jurados en el draw, aunque los envíos más eficaces siempre fueron de Sosa.

CARLOS LACUNZA (63) GPP DANIEL SORIA (63)

Mucho debió trajinar en esta oportunidad Lacunza para obtener la justa decisión de los jurados. Dominó claramente en los tres primeros asaltos, pero cuando se preveía una definición a toda orquesta, reaccionó notablemente Soria y logró conectar envíos muy recios, que no le alcanzaron a descontar ventajas. Muy buena pelea.

FERMIN PARRA (59.500) GPP NELSON CATALAN VERA (60.300)

En nuestro concepto, el popular "Terremoto" no había perdido el combate. Si bien Parra combatió con su conocida guapeza y mostró un excelente estado físico Catalán Vera hizo méritos evidentes para por lo menos compartir el reconocimiento de los jurados. El último asalto fue espectacular, con el público de pie en todos los sectores.

RAMON SORIA (61) GPP MARIO CURRUMIL (61.900)

Currumil puede llegar a ser un buen boxeador porque tiene algunos atributos técnicos destacables. Pero no estaba todavía para una pelea con un hombre tan potente como Soria. No obstante, cumplió con dignidad, pero en muchos pasajes fue desbordado. Fallo correcto, pese a que a Soria le fue descontado justificadamente un punto por el árbitro Ruiz Díaz.

RACING POR EL TITULO; O MADRYN POR EL "BATACAZO"

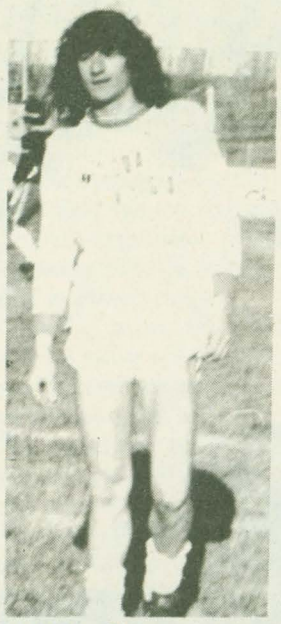

GARCIA: El desgarbado pero eficiente volante central de Huracán, pieza importante en el medio juego del "globito".

La afirmación impresa en el título de la presente nota no implica, es oportuno aclarlo, ninguna acepción despectiva sobre las posibilidades que tiene Deportivo Madryn de trastocar o truncar las innegables mejores chances que dispone Rácing para quedarse con el título.

Es ni más ni menos de lo que surge de mirar los números de la temporada futbolística de 1982, donde en el choque entre ambas divisas, sobre 10 puntos Rácing sacó 9 y los portuarios, obviamente, uno. Por eso, lo de "batacazo", porque es palpable en la propia parcialidad aurinegra un sino, no de resignación, pero sí de cierta pesadumbre respecto a las posibilidades de sus favoritos.

Claro que el fútbol por algo es pasión de multitudes. El caudal de sorpresas ha sido, es y será inagotable, y de allí que una más a nadie asombrará. En ella deben confiar seguramente los propios jugadores de Deportivo Madryn, que esta tarde se querrán ganar la alternativa de un tercer partido.

Por lo dicho, a Rácing, con sólo empatar le bastará para dar la vuelta olímpica, que ya diera en el Preparación y que luego le sirviera para acceder también a una nueva edición del Regional.



OTTAVIANI: El marcador de punta de Deportivo Madryn reúne atributos destacables en función defensiva y además se proyecta con criterio.

LOS 44

Esta puede ser la probable formación de los equipos que animarán esta tarde los dos partidos del fútbo superior.

DEPORTIVO MADRYN: Costa; Jorge Gómez, Sayhueque, V. H. Díaz y Ottavieni; Rivilli, Zapata y Mario Silva; Ochoa, Rossio y José Gómez.

RACING: Caminos; Luis Díaz, Zulkosky, Cadagán y De Pedro; Flores, Lago y Martinelli; Vigna o Cuevas, Hugo Género y Urrutia.

INDEPENDIENTE: Moyano; Velázquez, Do Brito, Papaiani y Alfaro o Nehigual; Aguilera, Bher y Chamorro; Julio Thomas, Giordanella y Rógel.

HURACAN: Fuentealba; Yahuar, Mansilla, Daniel Stagnitta y Víctor Stagnitta; García, Gallardo, Alvarenga y Lago; Evans y Real.

LOS SOPLAPITOS

Luis Lugli impartirá justicia en Deportivo Madryn vs. Rácing, en tanto que en cancha de Independiente el hombre de negro designado es Jorge Abdala.

PARA RECORDAR

1) Si Rácing empata o gana es campeón del Oficial.
2) Si triunfa Deportivo Madryn deberán jugar un 3er. partido.
3) Si Huracán empata o gana desciende Independiente.
4) Si triunfa Independiente deberán jugar un 3er. partido.



Miguel Silva
Taxi Flet
MUDANZAS – FLETES
A cualquier lugar de la Provincia y del País
San Martín 448 81 - 471 RAWSON

INDEPENDIENTE LA "B" FEA: SI EMPATA, CHAU

El estadio de la calle Estados Unidos de Trelew será sede esta tarde de un partido que cobra perfiles de hondo dramatismo, habida cuenta que uno de sus protagonistas, precisamente el local, Independiente, enfrenta una de las instancias más amargas que ha debido afrontar.

Tan drástico es el panorama del conjunto rojinegro que en caso de empatar deberá militar el año próximo en 1a. División "B" un sitial que la riqueza de su trayectoria seguramente no merece, como tampoco la merece su rival de hoy, el Deportivo Huracán.

El partido no tendrá tregua en los 90 minutos porque es lógico que los dirigidos por "Palito" Vidal jugarán la carta, la única que les queda, con un fervor inclaudicable, producto de su propia desesperación por revertir su difícil situación.

Huracán, en tanto, especulará, buscará enfriar las acciones, sabiendo que con un empate podrá respirar tranquilo. "Merengues" y "rojinegros" convocarán al estadio donde se jugara el Nacional a una crecida cantidad de aficionados.

LOS QUE SE QUIEREN IR PARA ARRIBA

Con dos cotejos se cierra hoy la primera rueda del Campeonato Oficial de 1a. división "B" de la Liga de Fútbol Valle del Chubut. El líder del certamen, Deportivo Alberdi, volverá a ser local, en esta ocasión recibiendo a Deportivo Dolavon, en tanto que en la capital provincial Deportivo Rawson, en cancha de Germinal, será local ante Florentino Ameghino, partido de importancia para los dirigidos por Cacho Giménez que no deben perder puntos para no permitir la escapada de Deportivo Alberdi, que aparece como el candidato más firme, por el momento al menos, para ascender.

José Casanoba controlará el partido a jugarse en Germinal, en tanto Néstor López arbitrará Deportivo Alberdi vs. Dolavon.

En los dos estadios previamente jugarán las 5as. y 6as. divisiones.

SEPTIMA

Previo al cotejo de 1a. división que apurarán Independiente y Huracán en el Estadio rojinegro de Trelew, habrá un interesante preliminar.

Las séptimas divisiones de los locales y su similar de Germinal disputarán el primero de los dos partidos para definir al campeón de 7ma. división. El fin de semana venidero en Rawson se jugará la revancha.

Ambos elencos llegan precedidos de campañas espléndidas y por lo tanto se aguarda configuren un aperitivo sumamente emotivo y donde los pequeños futbolistas reiterarán virtudes ya conocidas por los aficionados futboleros.

CHUBUT TIENE FUTURO
MINISTERIO DE ECONOMIA, SERVICIOS Y OBRAS PUBLICAS

DIRECCION GENERAL DE OBRAS PUBLICAS

Llámase a Licitación Pública Nro. 13/82.

OBRA: ESCUELA COMUN DE TRELEW CHUBUT.
PRESUPUESTO OFICIAL: $ 15.325.500.000.
PRESUPUESTO OFICIAL: $ 153.255.000.
CAPACIDAD TECNICO-FINANCIERA: $ 10.217.000.000.
LUGAR DE EMPLAZAMIENTO: TRELEW. CHUBUT.
PLAZO DE EJECUCION: 540 días c.c.
VALOR DEL PLIEGO: $ 8.000.000.
VALOR CADA COPIA DE PLANOS ADIC.: 10.000.
FECHA DE APERTURA: 1º DICIEMBRE 1982 - 11.00 horas.

LA MISMA SE EFECTUARA EN LA SALA DE SITUACION DEL MINISTERIO DE ECONOMIA. SERVICIOS Y OBRAS PUBLICAS. 9 de Julio. RAWSON. CHUBUT.

LOS PLIEGOS PODRAN SER CONSULTADOS Y O ADQUIRIDOS EN LA DIRECCION DE ADMINISTRACION DE SERVICIOS Y OBRAS PUBLICAS. OFICINA DE COMPRAS. EN 9 de Julio 280 de RAWSON Y EN CASA DEL CHUBUT. Paraguay 876 de Capital Federal.

EL PAGO DE LOS MISMOS SE EFECTUARA CON CHEQUE O GIRO SOBRE RAWSON. a la orden del Senor Contador y Tesorero General de la Provincia del Chubut.

PROVINCIA DEL CHUBUT

VENDO AUTO STEREO
PIONEER $ 9.000.000.–
Tratar: CASA RAWSON

DIARIO PROVINCIA
PROXIMAMENTE CON USTED



CARLO SPORT
CALIDAD EN ALTO SPORT
ELEGANCIA Y DISTINCION EN EL VESTIR MASCULINO
Belgrano 540 Rawson

DEPORT-COSAS

EL PEJERREY LLAMA

Se cumplirá esta tarde, entre las 13 y las 17 la "Fiesta del Pejerrey", concurso organizado por el Club de Pesca, Náutica y Caza Submarina de Trelew.

Dicho evento, a cumplirse en Bajo de los Huesos fue suspendido la semana anterior por razones climáticas.

Esta noche a las 20.30 la sede social del club organizador se formalizará la respectiva entrega de premios.

GUIA DEPORTIVA PARA HOY

FUTBOL

Cancha de Independiente

16.30: Independiente vs. Huracán (2a. final por el descenso).
Preliminar Independiente vs. Germinal (1a. final 7a. división).

Cancha Deportivo Madryn

16.30: Deportivo Madryn vs. Rácing Club (2a. final título Oficial)

Cancha de Germinal

16.30: Deportivo Rawson vs. F. Ameghino (torneo 1a. B) Preliminar de 5a. y 6a. división.

Cancha Deportivo Alberdi

16.30: Deportivo Aberdi vs. D. Dolavon (1a. división "B") Preliminar 5a. y 6a.

TENIS

9 hs. Continúa torneo Clausura, Club Bigornia.
10.30 hs. Abierto del Trelew Tennis Club.

PESCA

13 hs. Concurso "Fiesta del Pejerrey"en Bajo de los Huesos.

AUTOMOVILISMO

14 hs. Hot Road en Pico Truncado.

TENIS EN EL TRELEW TENIS CLUB

Seguirá luego a las 10.30 el Campeonato Abierto de Tenis que en sus canchas de calle Belgrano, hace disputar el Trelew Tenis Club.

El programa para hoy incluye desde esa hora en cancha 1, Arbeletche – Arbeletche vs. ganadores de ayer González – Kraus y Loustan – March (DI).

A las 11.30 en la misma cancha O. Pérez –Pellegata vs. Ganador de ayer Williams – Nogueira vs. Arias– Soulages (DCS).

En Cancha 2 a las 11.30 I. de Fernández – D. Turello vs. Sras. Montenegro – Monteros (DDS).

PELOTA A PALETA EN RACING

Continuará mañana en el trinquete académico de Trelew el certamen Aniversario de Pelota a Paleta que organiza Rácing.

Hasta el momento los partidos disputados han resultado de buen nivel lo que ha otorgado al certamen un alto interés, el que se incrementará con el correr de las fechas.

ANALIA SOLUSSOGLIA DONDE PONE EL OJO....

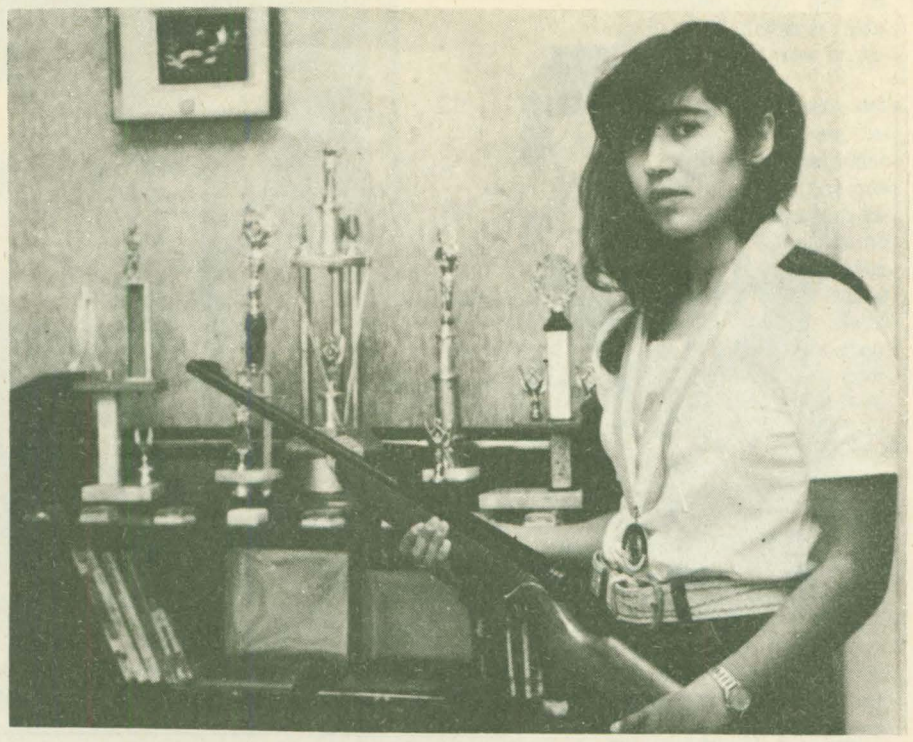

Entre los muy pocos representantes de nuestra zona que obtuvieron éxitos significativos en los certámenes nacionales deportivos intercolegiales, figura la capitalina ANALIA SOLUSSOGLIA, que se trajo desde Mendoza el Subcampeonato Nacional de Tiro.

Analía, en compañía de Alicia Milana, representó al Colegio Don Bosco de Rawson, y su subcampeonato se agiganta en cuanto a los méritos por cuanto lo obtuvo entre 45 participantes, escoltando a la bonaerense Roxana Roberti, que también resultó ganadora en la categoría General, lo que evidencia sus notables aptitudes.

En este certamen participaron 117 estudiantes de distintos Colegios del país, los que utilizaron para el concurso Carabinas Calibre 22.

Entre los premios que recibió la tiradora de Rawson figura precisamente una carabina de dicho calibre y la correspondiente medalla, además de la lógica satisfacción por tal brillante labor

EN BIGORNIA, CON 172 PARTICIPANTES PROSIGUE HOY EL CLAUSURA DE TENIS

En los courts del Bigornia Club proseguirá hoy el Campeonato Clausura de Tenis, que con notable éxito de inscriptos se iniciara ayer.

El programa de partidos es el que se detalla a continuación:

C. 1: A las 9, Oscar García Cavín vs. Ricardo Albania (S).
A las 10, Ferdinando Mares – Ricardo Benedicto (P).
A las 11, Ernesto Maldonado vs. Francisco Gelves (S).

C. 2: A las 9, María Olguín vs. Analía Arana (P).
A las 10, María Solivella vs. Gladys Lodeiro.
A las 11, Isabel de Benedicto vs. Mabel de Cerecedo (P).

PRORROGA

Se informó que las inscripciones para las categorías preinfantiles, infantiles y dobles caballeros promoción se cerrarán el próximo martes.

En tanto en promoción Damas y Principiantes Niños y Niñas, se han dividido a los inscriptos en dos zonas, de las cuales resultarán dos ganadores que jugarán la instancia final.



Entre las distintas actividades que se desarrollan en la Escuela Municipal de Deportes el fútbol, como es lógico, también ha ganado rápida aceptación entre los pequeños y es así que 68 pichones de crack están aquilatando los conocimientos que se le imparten además de convivir en grupo, alternativa gravitante y plena de matices en cuanto al acercamiento con chicos de su misma edad. Seguramente de allí saldrán valores de la talla de Gabriel Calderón o Luis Bastida, por nombrar a quienes alcanzaron mayor renombre en el firmamento futbolístico internacional, y que por ello están a la cabeza de una lista que en cuento a calidad sería interminable ennumerar, en virtud de los elementos que surgieron del fútbol capitalino.

CHUBUT TIENE FUTURO

MINISTERIO DE ECONOMIA SERVICIOS Y OBRAS PUBLICAS

ADMINISTRACION DE VIALIDAD PROVINCIAL

LICITACION PUBLICA Nro. 11-AVP-82

OBJETO: Adquisicion de 3 motores completos, potencia minima 145 H.P.
PRESUPUESTO OFICIAL: $ 570.000.000.
VALOR DE VENTA DEL PLIEGO: $ 1.000.000.
FECHA DE APERTURA DE LAS PROPUESTAS: 1º de Diciembre de 1982 a las 10.00 horas.
LUGAR DE VENTA DE LOS PLIEGOS: Sede Central A.V.P. y Casa del Chubut (Paraguay 876 - Capital Federal) hasta el dia 26 11 82.

LICITACION PUBLICA Nro. 12-AVP-82

OBJETO: Adquisicion hierro de varias medidas.
PRESPUESTO OFICIAL: $ 2.000.000.000.
VALOR DE VENTA DEL PLIEGO: $ 2.000.000.
FECHA DE APERTURA DE LAS PROPUESTAS: 24 de Noviembre de 1982 a las 10.00 horas.
LUGAR DE VENTA DE LOS PLIEGOS: Sede Central A.V.P. y Casa del Chubut (Paraguay 876 - Capital Federal) hasta el dia 19 11 82.
LUGAR DE CONSULTA: Los mencionados para la venta.
LUGAR DE APERTURA DE LAS LICITACIONES: Sede Central de A.V.P. - Rawson (Chubut).
ACLARACION: La venta de pliegos en Casa del Chubut se efectuara contra entrega de giro sobre Rawson, a la orden de la Administracion de Vialidad Provincial.

PROVINCIA DEL CHUBUT



El pequeñito Fernando Merlo festejando sus 3 añitos en Puerto Madryn. "Foto color Stuttgart".



Cumpleaños de Pablo Javier Ñonquepán, en la ciudad de Trelew; 2 añitos. "Foto color Stuttgat".



En Puerto Madryn cumplió 2 añitos Yanina Tribucio. "Foto color Stutgart".

Sociales



El día 1 de noviembre se efectuó el enlace matrimonial de Mónica Lucoff y José Luis Iglesias en Comodoro Rivadavia. "Foto color Stuttgart".



El día 30 de octubre festejó sus 15 años en la ciudad de Puerto Madryn la jovencita Alejandra Gabriela Zalma Ardetti. "Foto color Stuttgart".



15 años de Mariana Claudia Bernardi, en Trelew, el día 15 de octubre. "Foto color Stuttgart".



15 años de Andrea Fabiana González, en Trelew. "Foto color Stuttgart"



En la ciudad de Esquel tuvo lugar el enlace matrimonial de los jóvenes González – Alewy. "Foto color Stuttgart"

RECUERDOS DEL PEDAL

por Marcelo Virgili



En la vida de todo deportista, cualquiera que se la disciplina que abrace, existen momentos de gloria, de alegría y de tristeza.

Todos ellos, a través del tiempo, pasan a ser recuerdos queridos del deporte que ocupó gran parte de su vida.

En mi caso, mi dedicación al ciclismo estuvo enmarcada dentro de la más absoluta pasión. Y ello me permitió coronar mis esfuerzos con gran cantidad de triunfos incluídos varios campeonatos chubutenses, lo que me dio la ocasión de intervenir en torneos argentinos representando a la provincia.

En 1938 en Capital Federal perdí toda chance al ser embestido por un camión cuando, con un grupo de persecusión salimos en la búsqueda de varios escapados en el pelotón de vanguardia. Como yo iba a la cabeza de mi grupo llevé la peor parte y fui a parar a un hospital con una profunda herida en una pierna y varios machucones, aunque en realidad nada me dolía más que la imposibilidad de seguir compitiendo con los demás representantes provincianos y de la Capital Federal.

Al año siguiente, otra vez logré la clasificación para representar a Chubut, y en compañía de Villata, Sande y Ureña de Comodoro Rivadavia nos fuimos rumbo a Capital Federal, donde fuimos concentrados en el regimiento Nro. 2 de Palermo. Y allí tuve la oportunidad de conocer a verdaderas glorias del ciclismo argentino, entre otros al gran entrerriano como se lo llamaba a Mario Mathieu, Vilches, Miguel Sevillano, Focano, Sobrevilla, y también estuvieron Cosme y Remigio Saavedra aunque no participaron de la prueba.

En esta carrera conté con la ayuda del ex olímpico Malvasi y Sarlenga, ex campeón argentino, los que no solo me brindaron su atención sino que pudieron a mi disposición todo el material que pudiere necesitar.

En razón de mi anterior viaje a la Capital en bicicleta y la accidentada actuación del año anterior ya me conocían y además el resto lo conocí por la presentación del ineflable Ricardo Lorenzo "Borocotó".

Esto originó una hermosa camaradería, y me permitió incorporarme al grupo que salía a entrenar en la ruta a Mar del Plata. Me traían en la punta del asiento, pero de ellos aprendí mucho, conocimientos que luego fui volcando con los ciclistas de nuestra zona, especialmente los que iban surgiendo.

La carrera mencionada fue ganada por Matthieu, seguido del cordobés Vilches, estos se escaparon en plena curva antes de la recta final primando el fuerte embalaje del a la postre ganador, ante la sorpresa del resto del pelotón, que no esperábamos esa acción y lo que determinó que arribáramos en abigarrado pelotón. Se me consideró séptimo pero para mí fue como si hubiera entrado a rueda del entrerriano. Llegar a la meta en el mismo pelotón con esas glorias del ciclismo era mucho más de lo que yo podía ambicionar; aún recuerdo la emoción imborrable de recibir tal satisfacción, de esas que jamás se olvidan y se guardan en el más preciado rincón de los recuerdos.

En la foto que acompaña a esta nota se ven a varios de los valores mencionados, aunque la secuencia gráfica no corresponde a la carrera que les cuento, sino a una Doble Luján.

Allí fui invitado como un representante del ciclismo del interior, y fue en oportunidad de que cada ciclista llevara de su patria chica un puñado de tierra, incluídas las Islas Malvinas como se advierte en la foto. Fue una competencia alegre, según la denominamos nosotros, ya que el principal objetivo era el homenaje. Terminé en cuarto lugar, (la competencia finalizó en el Obelisco), luego de haberme escapado en Caballito y ser alcanzado en el Centro por tres ciclistas, que me superaron con facilidad en el embalaje final.

No obstante esa honrosa colocación también tuvo para mí sabor a triunfo, y significó un premio para mi constancia y dedicación, elementos que deben ir adicionados al esfuerzo de la juventud actual, que no debe desmayar ni amilanrse cuando compite con grandes valores.

Cuando al experiencia va dejando enseñanzas, con un buen estado físico se estará en condiciones de luchar de igual a igual con lo que pueda considerarse lo mejor en la especialidad.

Empresa de Transporte "BAHIA"

DIAS HABILES (Rawson a Playa)		DIAS FERIADOS (Rawson a Playa)	
6.10	15.10	8.10	16.10
7.10	16.10	9.10	17.10
8.10	17.10	10.10	18.10
9.10	18.10	11.10	19.10
10.10	19.10	12.10	20.10
11.10	20.10	13.10	21.10
12.10	21.10	14.10	22.10
13.10	23.10	15.10	
14.10			

EXCURSIONES Y VIAJES ESPECIALES DIRIGIRSE A:

INMIGRANTES 363 – RAWSON.

Empresa de Transportes "RAWSON" S.C.

LUNES A VIERNES (Rawson sale)	LUNES A VIERNES (Trelew sale)	SABADOS (Rawson sale)	SABADOS (Trelew sale)	DOMINGOS Y FERIADOS (Rawson sale)	DOMINGOS Y FERIADOS (Trelew sale)
5.00 – 5.30 – 6.00	5.30 – 6.20 – 7.00	6.30 – 7.00 – 7.30	7.00 – 8.00 (7)		
7.00 – 7.50 – 8.10	7.30 – 8.30 – 8.50	8.30 – 9.00 – 9.30	9.00 – 9.30	8.00 – 8.30	8.00 – 9.00
8.50 – 9.10 – 9.30	9.10 – 9.30 – 10.10	10.30 – 11.00	10.00 – 10.30	9.00 – 9.30	9.30 – 10.00
10.10 (7) – 10.30	10.30 – 11.30	11.30 – 13.00	11.00 – 12.30	10.30 – 11.00	10.30 – 12.00
11.10 – 11.30	11.50 – 12.10	13.30 – 14.00	13.30 – 14.00	11.30 – 12.30 (7)	12.30 – 13.00
12.30 – 12.50	12.50 – 13.10 (7)	15.00 – 15.30	14.30 – 15.00	14.00 – 14.30	13.30 – 15.30
13.30 – 13.50	13.50 – 14.30	16.00 – 17.00	16.00 – 17.00	15.30 – 17.00	16.00 – 16.30
14.10 – 14.30	14.50 – 15.10	17.30 – 18.30	17.30 – 18.00	17.30 – 18.00	18.00 – 18.30
15.10 – 15.30	15.50 – 16.10	19.00 – 20.00	19.00 – 19.30	19.00 – 19.30	19.30 – 20.00
15.50 – 16.30	17.30 – 17.50	20.30 – 21.10	20.00 – 20.30	20.30 – 21.20	20.30 – 21.10
16.50 – 17.10	18.30 – 18.50	22.00 – 24.00	21.10 – 23.00	22.00 – 24.00	23.00 – 01.00
18.10 – 18.30	19.10 – 20.10 (7)		01.00		
19.10 – 19.30	20.30 – 21.10				
19.50 – 21.10	23.00 – 01.00				
22.00 – 24.00					

EXCURSIONES Y VIAJES ESPECIALES DIRIGIRSE A:
CASTELLI 347 – T.E. 81915 – RAWSON – CHUBUT

LINEA 28 DE JULIO SOCIEDAD COOPERATIVA DE TRANSPORTES LIMITADA - TRELEW - CHUBUT

LUNES A SABADOS

TRELEW A PUERTO MADRYN	(x)			(x)				
Trelew sale:	7.15	9.15	11.30	13.50	16.00	18.00	20.00	21 45
Madryn llega:	8.25	10.25	12.40	15 00	17.10	19 10	21.10	22.55
PUERTO MADRYN A TRELEW	(x)		(x)					
Madryn sale:	7.00	9.00	11.10	14.00	16.00	18.00	20.00	21.30
Trelew llega:	8.10	10.10	12.20	15.10	17.10	19.10	21.10	22.40

DOMINGOS Y FERIADOS

TRELEW A PUERTO MADRYN						
Trelew sale:	9.30	11.30	13.30	18.00	20.00	21.30
Madryn llega.	10.40	12.40	14.40	19.10	21.10	22.40
PUERTO MADRYN A TRELEW						
Madryn sale:	8.00	11.00	13.30	18.00	20.00	21.30
Trelew llega:	9.10	12.10	14.40	19.10	21.10	22.40

LUNES A VIERNES (Temporada Escolar)

DOLAVON - 28 DE JULIO DOLAVON

DOLAVON sale	28 DE JULIO llega	28 DE JULIO sale	DOLAVON llega
5 40	6 05	6.10	6 35
12.00	12.35	12.30	12.55

LUNES A VIERNES

RAWSON - TRELEW - GAIMAN - DOLAVON

	(v)	(a)	(v)	(a)	(v)	(a)
Rawson sale:	—	—	—	14.10	—	—
Trelew llega:	—	—	—	14.35	—	—
Trelew sale:	9 30	11.00	13.10	14.40	17.30	19.30
Gaiman llega:	10.10	11 25	13.40	15,10	18.10	19 55
Gaiman sale:	10.15	11,30	13,45	15.15	18.15	20,00
Dolavon llega:	11.00	11 55	14.20	15.40	18.55	20.30
DOLAVON - GAIMAN - TRELEW - RAWSON	(a)	(v)	(a)	(v)	(a)	(v)
Dolavon sale:	5.15	6.40	11 30	13,30	16 00	19 00
Gaiman llega:	5.45	7.20	11 55	14.10	16.25	19 40
Gaiman sale:	5.50	7.25	12.00	14.15	16 30	1.945
Trelew llega.	6.10	8.00	12.25	14.55	16.55	20.20
Trelew sale:	6.20	—	—	—	—	—
Rawson llega:	6.50	—	—	—	—	—

SABADOS

TRELEW - GAIMAN - DOLAVON	(v)	(v)	(a)	(v)	(a)
Trelew sale:	9.30	13.10	15.00	17.30	19.30
Gaiman llega:	10.10	13 40	15.25	18.10	19.55
Gaiman sale:	10.15	13.45	15.30	18.15	20.00
Dolavon llega:	11.00	14 20	15 55	18.55	20.30
DOLAVON - GAIMAN - TRELEW	(v)	(a)	(v)	(a)	(v)
Dolavon sale:	6.40	11.30	13.30	16.00	19.00
Gaiman llega:	7.20	11.55	14.10	16.25	19.40
Gaiman sale:	7.25	12.00	14.15	16.30	19.45
Trelew llega:	8.00	12.25	14,55	16.55	20.20

Domingos y Feriados

TRELEW - GAIMAN - DOLAVON	(v)	(a)	(v-a)
Trelew salé:	9.30	13.30	19.30
Gaiman llega:	10 10	13.55	20.10
Gaiman sale:	10.15	14.00	20.15
Dolavon llega:	11.00	14.30	21.00
DOLAVON - GAIMAN - TRELEW	(v)	(a)	(v-a)
Dolavon sale:	7.30	10.30	18.00
Gaiman llega:	8.10	10.55	18.40
Gaiman sale:	8.15	11.00	18.45
Trelew llega:	8.55	11.25	19.25

N O T A: Los horarios marcados con (a) circulan por el asfalto

Los horarios marcados con (v) circulan por el valle

Los horarios marcados con (x) circulan directo desde y hacia Rawson

Bomberos Voluntarios

TRELEW. . . . . .(Rawson y Entre Ríos) T.E. 20495 — 20520
PUERTO MADRYN . . . . . T.E. 71111
RAWSON . . . . . (Pueyrredón y Conesa) T.E. 81313
COMODORO RIVADAVIA . . . . . .(Huergos 995) T.E. 2505
ESQUEL . . . . . .(Municipalidad) T.E. 45

"ESPINOSO" CONTINUA ENFERMO

El más leído de los columnistas continúa enfermo. Esa es la causa por la que hoy falta nuevamente a la cita de todos los domingos. Tal vez la visita del "Mano Mora" no le fue del todo propicia. Pero, lo seguiremos esperando, en la esperanza de que no nos vuelva a fallar el próximo domingo.



EL PELIGRO LATENTE DEL PUENTE DE RAWSON

El evidente mal estado del Puente de Acceso a la capital se ha transformado en un peligro latente que podría llegar a provocar una catástrofe en el corto plazo.

El juicio pertenece a especialista en el tema y es compartido por la infinidad de conductores que lo cruzan día a día.

La vieja estructura metálica podría llegar a fallar por sus bases, sostienen los especialistas aludidos que produjeron consideraciones técnicas.

El puente es de jurisdicción de Vialidad Nacional y el año pasadp las autoridades provinciales expusieron sus inquietudes sobre el tema al entonces titular del ente vial nacional, brigadier Desimoni, con infructuosos resultados hasta el momento.

PRODE:

DOS TARJETAS:
UNA PARA CONTROLAR LA FECHA DE HOY, Y OTRA PARA PALPITAR LA PROXIMA

CONCURSO Nº 486 20 y 21/11/82

VALOR UNICO DE LA TARJETA con derecho a formular dos (2) dobles, como máximo $30.000,-

	L		E		V	DOBLE	
1		UNION	1	RACING	1		1
2		V. SARSFIELD	2	RIVER PLATE	2		2
3		TALLERES (Cba.)	3	ARGENTINOS JRS.	3		3
4		RACING Cba.)	4	N. O. BOYS	4		4
5		HURACAN	5	NUEVA CHICAGO	5		5
6		ROSARIO CTRAL.	6	INSTITUTO (Cba.)	6		6
7		PLATENSE	7	SARMIENTO	7		7
8		BOCA JRS.	8	F. C. OESTE	8		8
9		INDEPENDIENTE	9	ESTUDTES. L.P.	9		9
10		LANUS	10	ATLANTA	10		10
11		LOS ANDES	11	ALTE. BROWN	11		11
12		S. L. ALMAGRO	12	BANFIELD	12		12
13		COLON	13	DEP. ESPAÑOL	13		13

CONCURSO Nº 485 13 y 14/11/82

	L		E		V	DOBLE	
1		ESTUDTES. L.P.	1	BOCA JRS.	1		1
2		F. C. OESTE	2	PLATENSE	2		2
3		SARMIENTO	3	ROSARIO CTRAL.	3		3
4		INSTITUTO (Cba.)	4	HURACAN	4		4
5		NUEVA CHICAGO	5	RACING (Cba.)	5		5
6		N. O. BOYS	6	TALLERES (Cba.)	6		6
7		ARGENTINOS JRS.	7	V. SARSFIELD	7		7
8		RIVER PLATE	8	UNION	8		8
9		RACING	9	QUILMES A. C.	9		9
10	X	DEP. ESPAÑOL	10	CHACARITA JRS.	10		10
11		TEMPERLEY	11	S. L. ALMAGRO	11	X	11
12		G. Y ESG. L. P.	12	X DEP. ITALIANO	12		12
13	X	TIGRE	13	ARG. QUILMES	13		13

Grand Prix
ACCESORIOS
Y PARTES DE CARROCERIA

Belgrano 451 (esq. Pasaje Mendoza)
TRELEW

MOIR
calzados
CALIDAD Y ELEGANCIA
CALZADOS BOUTIQUE
*PARA TI CAMISAS
*RICARDO GARCIA PULLOVERS
CAMPERAS
MARROQUINERIA "VIAGGIO"
15 de Septiembre 41 Rawson

AGENCIA 1003
CASA "LA SUERTE"
BUSQUE EN ESTE ESPACIO TODOS LOS DOMINGOS SU PREMIO DE LA:
LOTERIA NACIONAL
CORRESPONDIENTE AL 13/11/82
1) 19.550
2) 42.384
3) 39.706
4) 03.003
5) 26.646
6) 04.271
7) 20.861
8) 04.271
9) 09.290
10) 11.996
PROGRESION 2
M. Moreno 719 (al lado de Welcome) Rawson

CASA VILLARREAL
*FERRETERIA
*TALABARTERIA
*ART. RURALES
*PINTURERIA
Belgrano 325 T.E. 20382 Trelew

GOMERIA LAVADO Y ENGRASE
"ESQUEL"

BALANCEO
(Atención de 7 a 20 hs.)
Descuentos a empleados
Ruta Acceso a Playa Unión Rawson

MERCADO Y CARNICERIA
CACHITO
CARNE DE PRIMERA
POLLOS FRESCOS
H. Yrigoyen 277 Rawson

DESAPARECIO EN LAS AGUAS AL DARSE VUELTA SU CANOA

TRAGICA MUERTE DE UN DEPORTISTA EN EL RIO



Trágica muerte halló ayer en aguas del río Chubut el canoísta de Rawson Ramón Angel Chéntola

Chéntola desapareció en el correntoso curso de agua mientras competía en la primera regata de la temporada organizada por el Bigornia Club.

El deportista, tripulaba su embarcación acompañado por Mario Pereira y el luctuoso episodio se produjo a un kilómetro al sur del Parque Recreativo General San Martín, en un recodo caracterizado por su vertiginosa corriente y la existencia de un remanso de unos 12 metros de profundidad.

Cuando la canoa se deslizaba raudamente casi junto a la tripulada por Rafael "Rafi" Jones y Oliva dio una sorpresiva vuelta de campana despidiendo a sus ocupantes.

DRAMATICOS INTENTOS

Mientras Pereira trataba de salvar a su compañero, Jones y Oliva —que se habían adelantado unos metros a raíz del accidente— retornaron al lugar y trataron por todos los medios a su alcance de impedir el terrible desenlace.

En un dramático relato, "Rafi" Jones dijo a EL REGIONAL que la lucha se prolongó por casi 15 minutos, añadiendo que el desdichado Chéntola en varias oportunidades alcanzó a tomarse de los remos que se le tendían pero, doblegado por la fuerza de las aguas y presumiblemente víctima de un calambre, fracasóen sus intentos.

La lucha cesó cuando el canoísta fue definitivamente devorado por el río en un remanso cuya profundidad se calcula en unos 12 metros.

BUSQUEDA

Al cierre de esta edición, efectivos de la Policía Provincial, Bomberos Voluntarios y buzos particulares continuaban su incesante pero infructuosa búsqueda rastreando el lecho del río en el sector donde se vio desaparecer al deportista.

Ramón Angel Chéntola, de 32 años, era de profesión gasistá y se desempeñaba como encargado en la Escuela Nro. 47, según informaron fuentes policiales.

Era casado y padre de cuatro hijos, precisaron paralelamente sus acongojados amigos.

En la foto, la canoa recuperada en primer plano y detrás "Rafi" Jones orindando su estremecido relato.

RECLAME CON ESTA EDICION EL SUPLEMENTO PARA NIÑOS "REGIONALITO"

El Regional

PERIODICO INDEPENDIENTE AL SERVICIO DE LA COMUNIDAD CHUBUTENSE

RAWSON (CHUBUT), 21 de noviembre de 1982 —Nro. 387 — $10.000.- —

ROTUNDO AVAL A LA JUNTA PROMOTORA DE LA DEMOCRACIA CRISTIANA DE TRELEW

AJEDREZ: SE DEFINE EL TORNEO

Stella Lloyd, la novel ajedrecista capitalina que está cumpliendo destacada actuación en el Campeonato Provincial de Ajedrez que hoy llega a su término.

Si al cierre de nuestra edición se confirmaban los pronósticos que sindicaban la victoria de Eduardo Hualpa sobre Luis Igarzábal, la representante de Rawson pasaba al primer lugar de las posiciones compartiendo el liderazgo con el propio Hualpa.

Señalado éxito enmarca la realización de las partidas de los mejores tableros juveniles e infantiles de la provincia.



COMAR S. R. L.

MUEBLERIA — ARTICULOS DEL HOGAR — AUDIO — TV COLOR

PHILIPS — BGH — DREAN — LONGVIE — SIRENA — VOLCAN — TONOMAC

San Martín y Conesa — T.E. 81-532 — RAWSON(CHUBUT)

ALFONSIN ASPIRA A LA HERENCIA POLITICA DE YRIGOYEN Y PERON

El líder del Movimiento de Renovación y Cambio, Raúl Alfonsín, reiteró en declaraciones exclusivas a EL REGIONAL su aspiración de transformarse en el sucesor político de Hipólito Yrigoyen y Juan Domingo Perón como cabeza de un vasto movimiento nacional.

Alfonsín, que dialogó con EL REGIONAL en Mar del Plata, consideró que la parte "legítima" de la deuda externa debe ser pagada al tiempo que opinó que la solución al problema de los desaparecidos debe producirse antes de la democratización del país.

El dirigente bonaerense, que aparece como casi seguro candidato presidencial por la Unión Cívica Radical, confió por otra parte en captar votos provenientes del peronismo y abogó por un buen entendimiento entre los partidos políticos y las Fuerzas Armadas.

En cuanto a la política internacional, señaló Alfonsín que Argentina debe seguir enrolado en Occidente tras la institucionalización.



P. —La impresión que uno recibe viendo la campaña de Renovación y Cambio es que usted actúa como si el radicalismo hubiera pasado a ser mayoría en el país... ¿a qué se debe?

R. —Yo pienso que el radicalismo tiene que trabajar para ser mayoría. Dadas las condiciones de la crisis actual, el pueblo está poniendo los ojos en el radicalismo. No necesitamos demostrar que somos un partido democrático, ni demostrar que el radicalismo lo caracteriza la ética. Pero todavía me parece que necesitamos demostrar que somos una fuerza transformadora. Desde luego que hablo de una transformación realizada en el marco del respeto del hombre y comprendiendo que hoy la revolución pasa por la reconstrucción de la economía y la reparación social. Pero en ese marco debemos subrayar la necesidad de un cambio de estructuras. Porque la democracia no es una competencia por el voto del pueblo, sino una manera de servir a la dignidad del hombre, al que hay que darl no sólo el derecho sino el poder de ser libre. También tenemos que demostrar que tenemos la capacidad técnica suficiente como para que esa transformación no se pierda entre los intentos que fracasan por falta de definición o idoneidad de la propuesta . Por eso estamos trabajando con equipos técnicos que están analizando toda la problemática nacional.

Creo que si demostramos estas cosas, el pueblo argentino puede convertir al radicalismo en mayoría.

P. —Cuando usted habla de aspectos que deben ser demostrados ¿está haciendo una autocrítica del radicalismo?

R. —No lo pongamos así. Es algo por lo que permanentemente venimos luchando nosotros. En el partido coincidimos los que piensan que en el país está todo más o menos dado y que basta un revoque y una pintura para marchar, y quienes pensamos que es preciso realizar tareas en los cimientos para que la república arranque. Yo pienso que es necesario poner el acento en lo último. Pero coincidimos porque el gran aflutinante es la lucha por el hombre. El radicalismo no es dogmático, no ha cristalizado sus ideas. En consecuencia, la discusión es el componente que nos permite enriquecernos.

P. —Hay gente como su correligionario Alejandro Armendariz, que habla de la línea "Yrigoyen — Perón — Alfonsín"...

R. —Esas son exageraciones de los muchachos.

Lo que yo me planteo, si, es un radicalismo que se convierta en el tercer movimiento nacional. Y para eso es que venimos convocando a distintos sectores para constituir el gran Movimiento Naciona; que se dará en la medida en que nosotros triunfemos en las elecciones internas.

P. —Cuando habla de un tercer movimiento nacional histórico... ¿presupone una articulación de corrientes de orígenes distintos? Porque en el Yrigoyenismo se integraron unitarios y federales, roquistas y antiroquistas. Y Al peronismo del 1945 se sumaron radicales, conservadores, socialistas, comunistas. ¿Cree que habrá peronistas que se integren a un radicalismo presidido por su corriente?

R. —Van a venir sectores del peronismo. En este movimiento va a haber un núcleo fundamental radical y vamos a articular otras fuerzas. Yo pienso que la respuesta a la Argentina de hoy pasa por constituir un movimiento popular democrático, con todo lo que esto significa. La fuerza de un pueblo moviéndose en paz es incontenible.

P. —Algunos editorialistas, quizás esa preocupación esté inspirada por ciertos militares, han señalado su inquietud por el hecho de que el alfonsinismo pueda dar cabida a grupos de opinión de izquierda... ¿le quita el sueño esta situación?

R. —No me quitan el sueño el hecho ni la opinión. Estas cosas ocurren siempre. Cuando aparece un dirigente o un movimiento que demuestra sensibilidad social enseguida la reacción lo moteja de "izquierdista". Es una conducta simétrica a la de aquellos que, diciéndose de izquierda, atacan a esos movimientos acusándolos de derechistas. Nosotros debemos marchar sabiendo que estas imputaciones, de uno u otro costado, no van a cesar. Ocurre en todos los países del mundo.

P. —Usted hablaba antes de los equipos técnicos de su corriente. ¿Qué opinan sobre el tema central de la situación económica actual: la deuda externa?

R. —Yo hace cinco semanas me comprometí con el país a comunicar nuestras investigaciones sobre el tema y lo haré, muy proximamente, cuando se concluyan los análisis. Por lo pronto hay que decir que esa deuda fue contraida para destruirnos: una mayor parte es "bicicleta" financiera y usura internacional, además de importaciones que provocaron cierres de industrias y desocupación. Hay que saber bien cual es la deuda legítima. **Porque esa deuda legítima creo que la tenemos que pagar,** de lo contrario podríamos producir un descalabro a la Argentina. Lo que no debemos hacer es aceptar recetas recesivas del Fondo Monetario Internacional. Tendremos que pagar con nuestro balance comercial favorable, con el aumento de la producción, que puede darse sin importar bienes de capital.

Además nos ayudará la inflación internacional. Pero la deuda legítima debe pagarse: no puede proponerse con seriedad otra cosa. Una moratoria unilateral nos acarrearía gravísimos problemas.

SALARIOS E INFLACION

P. —¿Cómo piensa que se puede hacer para pagar la deuda externa, acumular capital y satisfacer las justas demandas de los asalariados simultáneamente?

R. —Bueno, bueno, esos son los condicionamientos de la realidad. Yo pienso que vamos a tener que hacer un esfuerzo tremendo, que yo le llamo "revolución industrial". Para ver cuantas cortinas metálicas levantamos por día y cuantos miles de obreros podemos devolver a la ocupación. La filosofía es totalmente contraria de la que aquí se ha puesto de manifiesto. Tenemos que partir de un aumento del poder de compra para aumentar la demanda global para impulsar la producción. Hay que invertir la tendencia y crear la espiral que nos lleve de nuevo al crecimiento de la economía.

P. —Alsogaray y los liberales replicarían que esa espiral es inflacionaria...

R. —Mire, yo no me creo más el cuento de que los aumentos de salarios son causantes de inflación. Acá estamos con salarios que han bajado a un tercio de su nivel histórico, y sin embargo nunca ha habido una serie de inflación tan grande desde 1810 hasta la fecha. Cuando el radicalismo fue gobierno empezó por pregunraele al obrero cuanto necesitaba para alimentarse, para vestirse, para educar a sus hijos, para recrearse y eso fue el salario vital, mínimo y móvil. Entonces la reacción nos dijo que iba a producir una inflación galopante. Sin embargo la bajamos el primer año al 20 por ciento y ya en los 6 primeros meses del año siguiente estaba en el 6 por ciento.

También se dijo que entonces no se iba a invertir. Y sin embargo en el período que presidió el Dr. Illía la economía creció en un 20 por ciento de porcentaje acumulado. Creo que se puede hacer; porque la economía es el producto de la voluntad y las decisiones de millones de personas que, cuando vean que se acaban la inmoralidad y la injusticia, van a cambiar en buen sentido.

P. —El tema de la corrupción y la inmoralidad es una de las principales preocupaciones de la ciudadanía...

R. —... Hay una inmoralidad tremenda, básica, y es a partir de considerar al hombre como una mera cifra en una estadística. O al salario como una variable de ajuste de la economía, que puede hacerse caer cuantas veces se quiera, sin tomar en cuenta a las personas, las vidas humanas que están detrás de esos números que se manipulan en los gabinetes.

Esa inmoralidad está en el pensamiento de algunos economistas que consideran que al pleno empleo no es algo que hay que buscar, sino una enfermedad que hay que evitar "para no recalentar la economía". Ese pensamiento —esa inmoralidad— está en la base de la pesadilla que estamos viviendo: indigencia, desocupación, enfermedades endémicas que reaparecen, mortalidad infantil que aumenta. En Salta me confesó el ministro Oñativia que cuando estuvo allí, habia cien mil casos de niños con desnutrición grave. ¡En una provincia que tiene 600.000 habitantes!

P. —¿Desde lo que Ud. llama la ética económica de su movimiento, las piedras basales serían el pleno empelo y el salario justo?

R. —La piedra basal es el hombre. Todo el esfuerzo de la economía tiene que estar destinado al servicio. Aquí puede producirse una lucha muy dura por el excedente en el primer tiempo, frente a tanto salario que no alcanza y tanto endeidamiento empresario por otro. No sé, pero los españoles nos han dado un ejemplo con los pactos de la Moncloa, pues en ellos definieron las pautas de acumulación necesarias para la reconstrucción de la economía y las formas de la redistribución indispensables para la justicial social.

P. —Pero en España hubo una derecha radical pero civilizada que se avino a firmar pactos... ¿piensa que la derecha argentina (Martínez de Hoz — Alsogaray — Alemann, por ejemplo) llegaría a aceptar un pacto basado en la justicia social y la acumulación industrial?

R. —Yo a esa derecha la defino también como enemiga de la producción. Y creo que tenemos que aliar a la democracia con los sectores de la producción. como manera de arrancar y llegar al gobierno y al poder.

Hay que cortarle el cue

ORGANIZACION COBO

La Universal

Cía. Arg. de Seguros S. A.

Rubén Oscar Sahagún
Agente Organizador

San Martín 581 - 85
Teléfono 21305 TRELEW

llo al cisne, hay que terminar con la influencia del poder financiero que hoy es infinitamente más fuerte que toda la industria junta.

RELACIONES INTERNACIONALES

P. –Cambiando de tema, ¿está a favor de alguna alineación en los bloques del poder mundial?

R. – Estoy a favor de nuestra participación en los "No Alineados", y con una presencia muy fuerte en América Latina. Tenemos que dejar de ser las "carapálidas" de Latinoamérica y defender los intereses comunes entre todos.

P. –El Bloque de los No Alineados presenta matices frecuentemente contradictorios... ¿no le parece?...

R. –Por cierto. Nosotros debemos defender los valores de Occidente, que yo creo son los valores de la Humanidad.

DESAPARECIDOS

P. –Usted ha estado muy activo en estos años en relación al tema "desaparecidos" ¿no?

R. –Sí, formo parte del Consejo de Presidencia de la "Asamblea Permanente por los Derechos Humanos".

P. –Esta cuestión se ha convertido en una encrucijada de esta transición. Hay quienes se inclinan por una actitud pragmática. Al mismo tiempo la Iglesia, la ciudadanía, la opinión pública reclaman una solución ética, justa y sincera. Como dirigente político... ¿Ud. ve algun forma de unir esas dos visiones, la ética y la práctica?

R. –Acá no hay ninguna otra forma ética que dejar expedito el camino de la justicia cuando se presente un ciudadano a reclamar. Pienso, claro que es distinta la responsabilidad de los que tomaron la decisión con respecto a los demás. Y las decisiones políticas fueron de las cúpulas. La palabra "excesos" no la utilicé yo primero, sino los responsables del Proceso. Los jueces, a través de cada caso, tienen la gran oportunidad de definir cómo se produjeron los exvesos de la represión, quienes recibieron órdenes y de quién y por qué.

P. –Así planteado, el sinceramiento debería producirse después del comicio, con la democracia en funcionamiento...

R. –Claro, yo desearía que ocurriera antes. Por todo, en primer lugar por el drama en sí, y además por la democracia, que no debería heredar este problema. Pero si esto no ocurre, habrá que hacerlo como expliqué. Y no para mirar para atrás con sentido de revancha, sino porque no podemos avanzar sobre la base de una claudicación ética.



De todos modos, ya lo ha dicho la Iglesia y yo lo comparto plenamente: es necesario la reconciliación de los argentinos, pero no sobre la base de un manto de olvido, sino de la verdad, la justicia, y el sinceramiento.

P. –En un acto realizado por el Dr. León hace poco, quedó evidente que los familiares de los desaparecidos piden definiciones más tajantes.

R. –Yo lo que veo es que algunos de los sectores no actúan de la misma manera en que actuamos nosotros en la Asanmblea Permanente, nosotros condemanos todo tipo de violencia, con mucha claridad.

Yo también he tenido problemas en los actos; en un acto de La Plata, por ejemplo, yo tuve que decir "Con todo respeto, señora, yo estoy en contra de todo tipo de violencia".

No voy a dejar ahora de hacer la condena de los métodos del terrorismo, que considero una práctica elitista que además nos ha llevado a lo que ahora vivimos porque dio la excusa a la reacción para llegar tan lejos como nunca había llegado.

En nuestro país ha quedado demostrado que el camino de la violencia, además de ser en sí inmoral, constituyó un verdadero desastre para la democracia.

FUERZAS ARMADAS

P. –¿Qué opina de las relaciones con las Fuerzas Armadas a partir del restablecimiento de la democracia?

R. –Bueno, las relaciones esas, en primer lugar, tienen que ser las mejores posibles.

P. –Ha habido voces que propugnaban por ejemplo, que cada arma siga eligiendo los comandantes por el método actual, sin lo que llaman "intromisión" civil...

R. –El rol de las Fuerzas Armadas lo fija la Constitución Nacional.

P. –¿No es esa una cuestión de relación de fuerzas?

R. –Lo es, por cierto. Y toda fuerza está ligada a la voluntad de participar del pueblo argentino. Porque si no estamos en fuerza para eso, tampoco lo estamos para ir a las elecciones.

La única garantía es una actitud muy firme del pueblo, para demostrar que si se interrumpe el proceso de democraticación, los culpables de esto no se van a encontrar tan sólo con una huelga, sino con un país totalmente paralizado.

P.. –¿Le parece que se puede interrumpir la institucionalización?

R. –Pienso que no. Y soy optimista nada más porque veo esa voluntad de participar del pueblo argentino. Y eso se exterioriza en las afiliaciones.

P.– Sin embargo, existe la impresión de que la campaña de afiliación no es tan intensa. Parece que en la juventud coexisten una voluntad de participar y una cierta reticencia a las afiliaciones...

R. –Bueno, no se puede esperar una afiliación masiva. Pero es importante la que se está produciendo y la que se producirá aún. Yo pienso, con toda honradez que nunca había visto tantas ganas de participar.

P. –¿Ni siquiera en la interna anterior, hace 10 años?

R. –Era distinta. No había tanta juventud. Y además los jóvenes de ahora tienen puesto el cable a tierra. Los muchachos no quieren ir detrás de quimeras.

INTERNAS

P. –Ud. acaba de desmentir una noticia que venía de Córdoba, que hablaba de negociaciones entre su movimiento y el comité cordobés para distribuir candidaturas. Lo que no desmintió es la voluntad de formar la fórmula presidencial con Víctor Martínez...

R. –Allí no se conversó para nada de autoridades del partido, ni se lo involucró a don Arturo Illia, como se ha dicho. Se trata de unas conversaciones que mantuvieron Raúl Borrás y Germán López con los amigos de Córdoba. En cuanto al tema de la fórmula, están iniciadas las tratativas.

P. –Y qué va a pasar con la línea de De la Rúa y García Puente? ¿Tiene un lugar en un radicalismo conducido por Renovación y Cambio la postura más bien conservadora de García Puente?

R. –Imagínese! Si nosotros estamos convocando a todos, hasta de afuera, no podemos impedir que nadie de adentro se incluya en el común denominador ¿no?

LEON

P. –¿Cómo ubica el fenómeno León?

R. –Bueno, él tiene todo su derecho a... Yo no se realmente a qué aspira. No creo que esté corriendo para la fórmula.

P. –¿Y si fuera para la dirección del Partido?

R. –Veremos después de las internas.

P. –¿Diría Ud. que él se ha ubicado a la izquierda de Renovación y Cambio?

R. –A mi no me gusta, he rechazado la idea de izquierda o derecha en el radicalismo; tampoco creo que el partido sea de centro como afirman algunos despistados, que quieren que nos limitemos a defender los intereses de los sectores medios. En la medida que el radicalismo es una ética, esto lo lleva naturalmente a la zona popular. No entra en las categorías clásicas, de izquierda y derecha. Esta es su fuerza y su debilidad. Pero es así. Y así soy yo.

P. –Pero desde el punto de vista de los apoyos sociales, podría decirse que el radicalismo es sostenido por la clase media. Y en algunos puntos por sectores más altos. En la provincia de Buenos Aires, por ejemplo, hay muchísimos dirigentes de sociedades rurales que son de su partido.

R. –Sí, igual que peronistas también. Pero fíese que nossotros, en Chascomús, ganamos en los barrios populares, mientras que los peronistas ganan en el centro. El peronismo y el radicalismo son partidos policlasistas. En nuestro caso con una tendencia, más bien en cuanto a la composición, a tener el centro del apoyo en la articulación de la clase media más sumergida y la clase obrera más elevada.

COMPRAMOS VEHICULO
CHICO O MEDIANO
El Regional
Pedro Martínez 153 - T.E. 81-590 - RAWSON

Casa RAWSON
LA LIBRERIA DE TODO EL AÑO
ART. DE DIBUJO TECNICO – COMERCIAL
ESCOLAR Y NUESTRAS TRADICIONALES
OFERTAS EN BAZAR Y REGALOS
Av. Sarmiento 720 9103 Rawson T.E. 81907

CASA PRIETO
LA CASA QUE LO TIENE TODO
Y ALGO MAS
BAZAR – JUGUETERIA – REGALOS
ARTICULOS DE PESCA
(CARNADAS TODO EL AÑO)
BICICLETERIA Y REPUESTOS
Av. San Martín 475 T.E. 81194 Rawson

FIAMBRES Y EMPANADAS CASERAS
ESTABLECIMIENTO ELABORADOR
"LA EMPANADA"
A TODA HORA PREPARAMOS EN EL ACTO
EMPANADAS – PASTELES – CHURROS
BOCADITOS – TORTAS FRITAS
SANDWICHES – TORTAS – ETC.
LACTEOS – GASEOSAS – VINOS
POSTRES
Av. San Martín 535 Rawson T.E. 81586

KIOSCO Y MERCERIA
EL DEDAL
EN AV. SARMIENTO Y VACCHINA
DONDE ADEMAS DEL EXTENSO SURTIDO
EN MERCERIA, ENCONTRARA
INTERESANTES OFERTAS EN ROPA PARA
BEBES, NIÑOS, JOVENES, ESCOLARES,
Y NUMEROSAS NOVEDADES A PRECIOS
INCREIBLES

QUINIELA – AGENCIA OFICIAL
AGENCIA 1001
"LA GANADORA"
ESTAMOS PAGANDO SUS ACIERTOS
DESDE LAS 8, 15 Hs.
GANE DINERO Y ADMIRE NUESTROS
AUTENTICOS ARTICULOS ARTESANALES
Av. San Martín 483 Rawson T.E. 81194

SOLICITADA

A LOS DOCENTES
DEL CHUBUT

El hecho de acceder a "la jubilación" está rodeado de connotaciones de todo tipo, pues suele esperárselo con una contradictoria pero comprensibleambivalencia de sensaciones y sentimientos; se anhela el descanso, pero escoce el saber que ya no seremos activos partícipes cotidianos de una labor que insumió buena parte de nuestra vida, así como produce una acre sensación el darse cuenta de que ese "dejar de estar en", no hará que cesen de girar las ruedeciilas del engranaje y que el hueco que dejamos desaparece, pues ese organismo del cual nos sentimos parte viva, lo cubre rápidamente con otra célula. En pocas palabras, nos redimensionamos y sólo una adecuada cuota de sensatez y humildad nos permitirá vivir la transición en paz, como un logro y no como una amputación.

En este punto crucial, deben sopesarse los errores y los aciertos pero, más que nada se necesita de una auticrítica que nos conduzca a evaluar si las actitudes asumidas en el ejercicio de nuestra tarea estuvieron teñidas de algún dañino personalismo o si logramos la ecuanimidad necesaria en una consciente lucha contra la excesiva subjetividad, ese gran árbol que impide ver el bosque.

Estoy despidiéndome de ustedes, colegas, y espero fervientemente que en medio de los errores y los aciertos cometidos, nadie pueda inculparme de actitudes injustas a fuer de parcialistas, pues aún quienes alguna vez debieron aceptar el peso al que la responsabilidad del cargo me obligaba, deberán reconocer que nada fue caprichoso pues cada uno recibió el análisis y las conclusiones que fundamentaba la decisión adoptada. No obstante, si así no lo creyeron, aceptaré su disidencia reprochándoles, tan sólo, la inercia o prevención que padecieron para manifestarla en el momento oportuno.

Estas reflexiones resultan indispensables pues estimo que, si bien mi retiro de la actividad docente es un hecho importante **sólo para mi, existen en torno a él determinadas circunstancias que quiero y debo aclarar. Vaya para ello** este "racconto".

Accedí a los sucesivos cargos bajo las condiciones exigidas en cada caso. Se ha divulgado por ahí e - incluso figura en un documento jurídico que debiera avergonzar a su autor- que el cargo de Supervisora Técnica General no lo obtuve por concurso, "olvidando" lastimosamente que accedí a él cumplimentando todos los requisitos que la ley vigente en ese momento, la N* 1316, exigía , a la vez que la permanencia se garantizaba, entonces y ahora, mediante el principio general que encabeza los Derechos del Docente (Inciso a), Art. 7*, Cap, 11, Ley 1820) "Permanecer en el cargo salvo petición en contrario del interesado, **conservando su categoría , jerarquía y ubicación** mientras dure su buena conducta y su idoneidad profesional". Por si alguna duda cupiera acerca del carácter docente y escalafornario del cargo de Supervisor Técnico General, en el Cap. IV, Art. 9* de la misma Ley se lee: "El **escalafón docente**, según la clasificación dada en el Cap. III, Art. 8*, apartados I), II) y III) y la planta funcional de las dependencias tecnicas docentes, etc., son las que establece el presente Capítulo:

Artículo 10* En la Superv.Gral. de Escuelas.
1* Sup. Téc. Gral.
2* Sup. Téc. Sec.

Por su parte, el Capítulo VI, "De la Estabilidad" expresa en su Art.22* "El personal docente comprendido en el presente Estatuto tendrá **derecho a la estabilidad en el cargo, categoría y ubicación** mientras dure su buena conducta y observe las condiciones morales, la eficiencia docente y la capacidad física necesaria para el desempeño de las funciones que tiene asignadas". No obstante, la misma Ley 1820, en una contradicción inadmisible con todo lo anterior, expresa en su Art. 54* refiriéndose al cargo de Supervisor Técnico General:

"...la designación la hará el Consejo Provincial de Educación y cesará, **reintegrándose al cargo anterior...**"

Ahora bien, por hechos y circunstancias que relataré mas adelante, el Sr. Interventor en el Consejo Provincial de Educación, Licenciado en Bibliotecología Sr. José Gerónimo Carreras, consideró imperativo mi cese en el cargo de Supervisora Técnica General. Para ello, mediante Nota N* 209 me ordenó iniciar los trámites jubilatorios en el término de treinta días, creyendo seguramente, que la prestación de mis servicios docentes correspondian en su totalidad a Escuelas del orden provincial. Lamentablemente, sus deseos se vieron entorpecidos porque, habiendo cumplido funciones docentes tambien en el orden Nacional -aunque siempre en Chubut- la obtención de la correspondiente Foja de Servicios constituye normalmente un trámite dilatado. Pero, urgencias son urgencias y el Sr. Carreras aprovecho un viaje a Buenos Aires y a su regreso trajo en mano (hay testigos y ademas no se encuentra su registro de entrada en la Mesa respectiva) sin que se le hubiese autorizado como gestor y ni siquiera solicitado como favor (¡por supuesto!), la foja de mis servicios, interviniendo personalmente en el manejo de una documentación que no le pertenecía (y que, de paso sea dicho, el Consejo Nacional de Educación no entrega sino al interesado bueno, contactos son contactos) ¿Encuentran ustedes el calificativo para este "gesto"? Creáme que yo hice conocer mi opinión al respecto.

Así las cosas, urgía "sacarme de en medio" pero existían inconvenientes; el "jubilarme de oficio" chocaba contra la espera que significaba la segunda parte del trámite en el orden Nacional que es el "reconocimiento de Servicios", La Ley 1820, con las contradicciones apuntadas anteriormente, no ofrecía mayor asidero y, además, esta Supervisora General era "producto" -llamese asi- de una legislación que le garantizaba estabilidad. ¡Caramba con las dificultades! Pero nada es irremediable en estos casos, sobre todo si "con el apoyo de" puede hacerse lo que se quiere y no lo que se debiera. ¿Quienes son los tontos que sostienen que la legislación es un instrumento que ha de respetarse y solo se modificará cuando sea para el bien general? En algún momento, alguien exprimió su magín y propuso elevándolo mediante Nota N* 9511 (del Sr. Interventor en el Consejo al Sr. Ministro de Gobierno, Educación y Justicia) una" **leve" modificación** en aquello tan molesto de la estabilidad en el cargo. ¿Que importaba que la Ley Común Orgánica de la Escuela Primaria de la Provincia del Chubut, nuestra "Ley 40", dijera lo que dice en el apartado 24 de su Art. 27*? ¿Que era eso de integrar comisiones para redactar el Estatuto del Docente o para **modificarlo ulteriormente**? ¿No soy yo el gobierno Escolar?. Pues redacto y modifico, y en un parto sin dolor -pues no hay discusiones entorpecedoras- nace una nueva ley que salva los escollos y ofrece una salida aunque lleve una dolorosa desazón a los maestros, que ven cercenada la carrera docente y esfumarse la posibilidad de acceder a los distintos cargos mediante procedimientos pensados, precisamente para salvaguardar la igualdad de oportunidades, proporcionando, a la vez, la invalorable satisfacción de lograr un ascenso en virtud del propio esfuerzo y no mediante "el capricho del príncipe" como llaman los juristas a los actos que desbordan el marco de lo legal para transformarse en personalismos carentes de toda ética, ya que desconocen esfuerzos y trayectorias para apoyarse en el recomendado o en el conocido de turno, cuando no en el obsecuente oportunista. Esa Ley, "la 2009" en la jerga habitual -y acerca de la cual sería interesante conocer cuales son los beneficios generales que produce- me fue aplicada "con retroactividad" puesto que su promulgación fue muy posterior a mi designación, efectuada al amparo de una legislación, que repito, garantizaba la estabilidad en los cargos. Si no me equivoco, aquí funcionó el "capricho del principe" por sobre aquel principio jurídico que manifiesta: "no existe delito anterior a la Ley" si, para ejemplificar, le damos la figura del "delito" a mi designación. Además ¿no está viciada de nulidad esa Ley 2009 por no haberse cumplido para su formulación con los requisitos que marca la Ley 40, en el apartado 24) de su Art. 27* y la Ley 1820 en su punto 11 de su Art. 7*?

A esta altura, es natural que surja el interrogante: ¿Cuáles fueron los motivos que determinaron el cese de la Sra. Romero como Supervisora Técnica General?. En los párrafos siguientes está la respuesta.

Luego de acceder el Licenciado Carreras a la Intervención en el Consejo Provincial de Educación, la relación laboral con la Supervisión Técnica General se inició fluídamente y con una manifiesta actitud de amabilidad y respeto por el cargo, observada por el Licenciado Carreras en toda ocasión y sobre todo ante los directores de escuelas, a quienes reiteraba la relación de dependencia y la obligación de dirigirse a la Supervisión General frente a cualquier eventualidad referida a la tarea específica Incluso el Sr. Carreras recurrió en dos oportunidades a los buenos oficios de la Supervisora General para recomponer situaciones con funcionarios —puedo dar nombres y existen testigos— que al concurrir al Consejo no fueron debidamente atendidos, produciéndose situaciones sumemente tensas.

Con el correr de los días el clima en el Consejo fue espesándose pues desde la responsabilidad que cupo siempre a la Supervisora TécnicG
Técnica General ésta informó y dio su parecer al Sr. Carreras acerca de cómo y por qué debían reajustarse las modalidades de trabajo en las distintas áreas del Consejo en pro de unmejoramiento del servicio y a través de la armonización de tareas; ésto , sin embargo, no aparejó el reajuste solicitado ni trajo la armonía buscada pues dichas áreas, en vez de ser convocadas e instrumentadas de acuerdo a un plan general, insertándolas realmente en una tarea de equipo, comenzaron a ser soslayadas y minimizadas con total falta de respeto, al punto que, hoy , existe un grupo de profesionales y empleados que ven pasar las horas desesperadamente, sin un plan de acción indicado, y con una caprichosa reducción de sus tareas —y en algún caso los haberes sin mengua del cargo—. Este clima fue advertido por la Supervisora General al Sr. Carreras quien, por toda respuesta, tenía gestos y palabras casi despectivos (aquí debo aclarar que, evidentemente, no puedo ofrecer pruebas de palabras y actitudes, pero un análisis de la actual situación dentro del Consejo demostrará que no he faltado a la verdad). Tal tipo de actitudes determinó una re-evalución acerca de quien en un principio apareció como un funcionario dispuesto a integrarse: esa re-evaluación mostró que tal actitud había respondido sólo a la inicial y lógica necisidad de ubicarse en el contexto de un ámbito desconocido y de una aún más desconocida modalidad educativa que nació y creció como resultado del pensamiento y la acción de preclaras personalidades y se mantuvo luego en un nivel que enorgulleció a la Provincia y trascendió incluso más allá del ámbito Nacional, gracias a la sostenida acción de cada uno de sus maestros quienes, sin embargo, no pudieron evitar su deterioro cuando —tiempo ha, justo es reconocerlo— se instalaron en el medio educativo — y continúan— la demagogia, la improvisación y el raíd de las acciones dispersas, inconexas, disociadas de las reales necesidades pero siempre útiles— al igual que las "mesas redondas" o de cualquier otro formato— para crear y mantener una imágen "pour le galerie" aunque los fondos se derrumben de a poco.

De cerca o de lejos, no son pocos los docentes que conocen los esfuerzos del área de Supervisión para lograr, entonces y ahora, que se trabajara de acuerdo con la realidad existente y no en base a la formulación de planes perfectos a ultranza en la teoría, pero utópicos teniendo en cuenta las precariedades existentes: "Lo mejor es enemigo de lo bueno" es un axioma y nadie debe permitirse convocar a la ilusión de lo perfecto cuando tiene a su alrededor realidades que exigen soluciones inmediatas que, sólo luego de cumplidas, permitirán dar el o los pasos subsiguientes que sí han de facilitar el acceso a un estadio cercano al ideal que se persigue.

Colegas: nada más lejos de mí intención que elaborar un panegírico acerca de la labor que cumplí o de las actitudes que mantuve durante mis años de labor docente y, menos aún buscar un consenso general favorable puesto que ello entraría en el terreno de la subjetividad por el camino de lo vano. Sólo deseo dejar sentado que desde la función que me correspondiera, he tratado de noser jamás una entidad humana "plegable" medrando a costa del abandono de actitudes y principios. He cometido, sí, el delito de pensar y sostener mi pensamiento ante quienes ostentaron y ostentan cargos superiores al que logré acceder y por el cual siento un sólido orgullo. Pero ¡Oh error político!. Cuando en este último tramo —manteniendo la conducta de siempre— dije NO a solicitudes tales como levantar una sanción aplicada dentro del marco de las atribuciones de mi cargo, al amparo de la Ley y con previo conocimiento y acuerdo de la máxima autoridad del Consejo, "porque alguien lo pedía"; cuando dije claramente a esa misma autoridad y al propio interesado que la Secretaría General Técnico Docente del Consejo no debía ser ocupada por un docente carente de toda experiencia importante; cuando se me indicó que debía ser leal a mis jefes (sic) y respondí que mi concepto de la lealtad respondía a la Institución y a sus intereses y no a la gente que pasa; cuando vi y no me plegué al virtual manoseo que la Intervención del Consejo ponía en práctica con determinadas áreas; cuando viví la desestimación que significa ignorar a quienes durante años trabajaron por y para la Educación en el Chubut y que si cometieron errores o no satisfacían el enfoque educativo de las nuevas autoridades, debieron ser convocados y asesorados para un posible replanteo, en lugar de ser de a poco y sutilmente desplazados por personajes, foráneos unos o con magra experiencia pero gran coraje otros, que no saben más pero sí conocen menos, mucho menos a la Provincia y a su gente; cuando en fin, resultó incómoda , mi falta de obsecuencia, la urdimbre tejida, a pesar de ser burda, alcanzó para lograr que cesara en mi cargo, puesto que , si bien no se la tejió con argumentos válidos, estuvo apoyada en los pilares de "los que pueden" de turno. Aquí cabe aclarar que dicho cese no se fundamentó en la pérdida de algunas de las condiciones que establece la Ley 1820 en sus artículos 7* (inciso a) (Derechos) y 22* (De la Estabilidad) y no hubo, tampoco, apercibimiento, suspención o sumario. En cuanto al emplazamiento para que procediera al retiro jubilatorio, mas adelante y en el mismo inciso se expresa: "para gozar de este derecho etc. etc. de tal modo que esa expresión "este derecho" se extiende implícitamente, y afianza, lo normado mediante el Art. 138 y su inciso a). En virtud de ello es que, antes de ordenárseme el cese había solicitado prórroga (Nota 400) en el servicio por razones personales de real importancia puesto que cumplimentaba las exigencias que para ello determina el Art.139 y sus incisos a), b), c) y d). La respuesta fue una simple nota con un tajante NO (Nota 404), sin especificación de las causas que motivaban la negativa. Si las había ¿qué mejor que indicarlas para bloquear cualquier reclamo?.

Ante esta situación solicité, tambien mediante una nota, la N* 520 que se me hicieran conocer los motivos de la negativa expresando, de paso, que no fundamentar la negación al uso de un derecho, cuando para usufructuario al agente cumple con los requisitos exigidos es, por lo menos, una decisión caprichosa. De está última nota espero aún la respuesta y -corolario- no fue incluida en el Epte. formado a raíz de mi reclamo jerárquico. Por su parte, la Resolución mediante la cual se determinó mi cese en las funciones de Sup. Gral., merece ser reproducida pues es una excelente muestra de los argumentos que se usan cuando no hay argumentos y, leída desapasionadamente puede constituir un "motivo de solaz y esparcimiento" pues constituye una real bufonada. Dice asi:

VISTO:

La necesidad de reorganizar la Supervisión Técnica General de Escuelas, y;

CONSIDERANDO:

(1) Que se **rncuentra ejerciendo las funciones de** Supervisora Técnica General de Escuelas la señora Lidia Esther ROMERO;

(2) Que la citada docente está en condiciones de acogerse a los benendicios de la jubilación, según lo establece el Artículo N* 136 de la Ley N* 1820;

(3) Que ha sido notificada de tal circunstancias por Nota N* 209 de fecha 8 de enero de 1982;

(4) Que ante la inminencia del comienzo del ciclo lectivo 1982, se hace necesario adoptar una serie de decisiones fundamentales para el normal funcionamiento del Sistema Educativo;

(5) Que, tanto el texto original del Artículo 54* de la Ley 1820 "Estatuto del Personal Docente", como su posterior modificación por Ley 2009, otorgan al Consejo Provincial de la facultad de requerir la cesación en el cargo del docente que se desempeñe como Supervisor Técnico General, reintegrándose al cargo anterior·

(6) Que no corresponde el reintegro al cargo de Supervisora Secretaria de Supervisora Técnica General para la cual fuera designada por Resolución N* 1405/78 del 6 de octubre de 1978, dado que dicho cargo está comprendido en las limitaciones establecidas en el Artículo 22* de la Ley N* 2009;

(7) Que si corresponde, en consecuencia, el reintegro al máximo cargo estable escalafonario ocupado por la señora ROMERO, y para el cual fuera designada por Resolución N* 1472/74;

EL INTERVENTOR
EN EL CONSEJO PROVINCIAL DE EDUCACION
RESUELVE :

Artículo 1*: LIMITANSE al 2 de marzo de 1982, los alcances de la Resolución N* 744/79 del 29 de mayo de 1979, por la cual fuera designada en el cargo de Supervisora Técnica General de Escuelas la señora Lidia Esther ROMERO (L.C. N* 1.939.207).

Artículo 2*: REINTEGRASE, a partir del 3 de marzo de 1982 la señora Lidia Esther ROMERO, al cargo de Supervisora Técnica Escolar-equivalente al anterior de Inspectora Técnica de Zona- para el cual fuera designada por Resolución 1472/74 del 18 de diciembre de 1974.

Artículo 3*: DETERMINASE que la docente mencionada ejercerá las funciones de Supervisora Técnica Escolar hasta tanto le sea otorgado el beneficio jubilatorio correspondiente, por el Instituto de Seguridad Social y Seguros, pudiendo elegir destino durante el lapso en cualquiera de las Supervisiones Seccionales dependiente de este Consejo Provincial de Educación, o en funciones que, a su pedido, le puedan ser asignadas por el Interventor de este Organismo.

Artículo 4*: REGISTRESE, notifíquese a la interesada, tome conocimiento Supervisión General de Escuelas, Dirección de Personal, Dirección de Administración y cumplido ARCHIVESE."

Analizado el texto, las preguntas son: ¿Si era necesario reorganizar la Sup.Tec. Gral. de Escuelas? ¿Le fue siquiera propuesta dicha decisión a la Superv. Gral? ¿Tiene el señor Interventor alguna probanza de que la Sra. de ROMERO se negaba a esa reorganización o la entorpecía? La funcionaria ¿perdió de pronto el criterio, la experiencia y los conocimientos adquiridos durante treinta años de labor? ¿O careció el señor Interventor del carisma y los fundamentos imprescindibles para conducir realmente a la Institución y suplanto estos atributos con la actitud despótica de deshacerse de quienes piensan y opinan? Si alguien puede indicar la reorganización operada será una gran satisfacción pues hasta ahora...

LA CRISIS PECUARIA EN LA POBREZA ARGENTINA

BUENOS AIRES (APE. Por Carlos Alamo).— La prolongada y cada vez más veloz caida de las condiciones de vida en la Argentina, su progresivo empobrecimiento y transformación en una pieza menor de la economía mundial, realidad palpable en los más variados datos estadísticos, es bien patética en la crítica situación del sector pecuario y en el precio que los argentinos deben pagar por la carne vacuna.

Ni la significación económica de la ganadería en el país dada por su preponderante gravitación en la balanza comercial, ni su irremplazable valor en la dieta alimentaria de los argentinos, fueron factores que pudieran influir en las políticas desenvueltos por el poder financiero que dirigió el Palacio de Hacienda desde 1976.

La crisis del sector se manifiesta crudamente en todo el eslabonamiento de funciones que integran la estructura de la economía de ganados y carnes: en la producción, la comercialización, en el faenamiento, la industrialización, el consumo interno y en la exportación.

Hoy, los responsables de las políticas para el área, a pesar de todo lo que está sucediendo en torno a la carne y sobre lo que puede atestiguar cualquier ama de casa, se muestran optimistas y formulan pronósticos de prontas correcciones.

El secretario de Estado de Agricultura y Ganadería asegura que antes de fin de año, el consumo podrá llegar a los 65 kg. por habitante/año; que la exportación podrá acercarse a las 500 mil toneladas en el año; que los stocks podrán reconstituirse sin afectar la oferta con el simple recurso de elevar el rendimiento de carnes por cabeza alcanzando un promedio de 215 kilos.

La simple mención de los objetivos, al ser encuadrados con perspectiva histórica, denunciarn el grado de retroceso nacional.

El consumo interno, que actualmente no llega a los 60 kilos por habitante/año, no puede sino desnudar la crisis cuando se pretende casi con orgullo elevarlo a 65, cuando el promedio anual entre 1952 y 1965 fue de los 104 kilos habitante/año.

Asimismo, recalentar la economía del sector para mantener el nivel de las exportaciones entre 470 y 500 mil toneladas es irrisorio cuando la Argentina había alcanzado a exportar 831 mi cincuenta y seis toneladas en 1969.

Es loable el esfuerzo dirigido a cubrir la demanda elevándo el rendimiento de peso por kilogramo limpio de hacienda, pero no es más alto que otro dato de la magnitud de la caída del sector si se recuerda que el promedio de rinde en 1944 fue de 278 kilos contra los 215 que hoy fijan como meta.

La otra cuestión aludida por las autoridades se refiere a la reconstitución del stock ganadero, después de haber sometido a los productores a situaciones límites que determinaron la liquidación de más de 10 millones de cabezas. Lo cierto es que oficialmente se estima las existencias en 48 millones de cabezas, aunque los mismo productores no descartan que no lleguen a 43 millones, cuando esta cifra había sido alcanzada en 1947, cuando Brasil tenía una existencia de 45 millones, Estados Unidos 75 y la URSS apenas se acercaba a las 50 millones de cabezaa. De acuerdo con la evolución de estos países, según censos de 1875 poseían las siguientes existencias: Brasil 92 millones, EEUU 132 millones y la URSS 109 millones. De acuerdo con la evolución de estos países, la Argentina debería tener en 1982 más de 100 millones de cabezas.

Es una verdad irrefutable que la política antinacional desenvuelta por Martínez de Hoz y sus sucesores en el Palacio de Hacienda, ha provocado la liquidación, descapitalización y transferencias de ingresos que según estimaciones habrían sustraído al sector pecuario alrededor de 3 mil millones de dólares en seis años. Sin embargo, y a la luz de los datos mencionados, el retroceso y empobrecimiento del empresariado vinculado a la producción e industrialización y comercializaciónd de ganados y carnes, no se origina en la política monetarista, que bien vale la pena reiterarlo, los ha agravado.

Los males que padecen hoy los ganaderos , son consecuencia en efecto de la falta de consumo interno, de la reducción de los stocks, de la disminución de la productividad y de la caída de los precios internacionales, y las soluciones consecuentemente deberán ser globales.

Pero ¿cómo se sostiene el consumo interno, cómo se incrementa la productividad, y cómo se capitaliza a los productores?. Sólo se entienden soluciones en un marco general de la economía que devuelva el poder adquisitivo a los salarios, desarrolle las industrias necesarias para volcar en el agro los adelantos tecnológicos, los asista financieramente, y termine con el cuello de botella del sector externo originado en el carácter dependiente en la Argentina.

EL DOLAR REGISTRA LA TENSION

BUENOS AIRES (APE. por Alberto Golpe y Flores).— La fuerte demanda de dólares en el mercado, marginal libre o paralelo, con la consiguiente alza en su cotización, traduce la tensión en la plaza financiera que permanece a la expectativa a pesar de las definiciones dadas por el ministro Whebe al anunciar medidas el viernes 29 de octubre.

Es que el marco recesivo de la economía y la incertidumbre política, afectan las alternativas de inversión para los ahorristas, quienes a pesar del alza de las tasa de interés, prefieren refugiarse en las divisas, los bonos externos, o los nacionales ajustables, para escaparle a la inflación.

Pero, en condiciones normales, no bastan los rumores para sensibilizar la plaza al extremo como lo hicieron las exaltadas declaraciones de Alsogaray cuando pronosticó un dólar a 110 mil pesos.

¿CUANTO VALE?

Al margen de las intenciones políticas, sólo supuestas, que pudieran encerrar los augurios del presidente de una nueva fuerza política ¿puede un dólar llegar a los 110 mil pesos? ¿cuál es el verdadero valor del dólar?.

Despues de la reunificación vigente desde el 1ro. de noviembre, el tipo de cambio oficial no permanecerá estable sino que la paridad peso – dólar evolucionará "para mantener el tipo de cambio real, a fin de asegurar la evolución positiva de la balanza comercial", según propias palabras del ministro.

Evolucionará, devaluándose el peso en una tasa similar a la tasa de inflación interna, menos la llamada inflación internacional. De esta manera ya ha experimentado una evolución del 10 por ciento mensual sobre el valor de 39 mil pesos en que fue establecido, al unificarse los mercados.

Distinta fue la suerte corrida por el dólar paralelo, que de los 55 mil pesos en que se cotizaba el último día de octubre trepó hasta los 63 mil durante los días subsiguientes.

Respondiendo a los interrogantes anteriores, la existencia de controles en el mercado cambiario, distorsiona el funcionamiento natural de las variables económicas impidiendo que sea en el mercado oficial donde se traduzca las oscilaciones. Evidentemente no son sólo expectativas políticas las que inciden en la existencia de un mercado paralelo. Se sabe que la paridad entre las monedas de dos países se establece por el nivel de precios internos, y de acuerdo con esta teoría, y actualizando los valores a 1960, el dólar podria ubicarse entre los 54 y 55 mil pesos. No obstante, dadas las características de la inflación argentina, que permanece inalterable porque los sucesivos gobiernos en dos décadas se han limitado a reprimirla en lugar de atacarla en sus causas, se puede adelantar que la paridad irá requiriendo ajustes hasta tanto el crecimiento de los precios en la Argentina no sea tan desproporcionado.

De continuarse con la aplicación de políticas que mantengan la relación dólar tasas – recesión, sin duda que en el mediano plazo, o cuando se haga necesario sincerar los controles, el dólar podría aún superar el pronóstico de los 110 mil

---

¿Por que el primer considerando dice "Que se encuentra ejerciendo funciones de Sup. Tec. General de Esuelas la Sra. Lidia Romero", como queriendo significar, solapadamente, que no detentaba la titularidad del cargo?.

Si " la citada docente docente está en condiciones de acogerse a los beneficios de la jubilación ¿en virtud de cual hecho grave se le hace cesar en forma arbitraria y abrupta? ¿Tan indeseable y negativa es que no se le permite jubilarse con la tranquilidad y respeto que, segun declaró un encumbrado personaje provincial recientemente en un periódico local, corresponde " a cualquiera de los ciudadanos de cualquiera de los países de primera linea?.

¿Que es el significado del cuarto considerando? Las "decisiones fundamentales" ¿no podían adoptarse por interferencias de la Sra. Romero? Eso de "para el normal funcionamiento" del sisitema Educativo significa que este era normal? ¿Se curó ahora de sus anormalidades?.

En cuanto a los considerando 5*, 6* y 7* no volvere sobre el tema pues está suficientemente explicitado en el contexto de estas manifestaciones, que todo el juego se baso en una serie de artilugios a los cuales bastó llamarlos Ley y darle un número para considerarlos válidos al estamparse en ellos las firmasde quienes debieron evitar y no avalar hechos como este.

Por supuesto, el sorbo fue muy amargo. ¿Era ese el reconocimiento a tantos años de una labor en el ejercio de la cual sentí siempre que, salvo los errores lógicos en elpensar y el hacer de todo ser humano, marchaba con paso aceptablemente seguro?. Pese a todo. me queda el orgullo de decir que "cuando vi los nubarrones" no abrí el paraguas buscando protecciones de las que suelen usarse para un reacomodamiento, porque estaba y estoy segura que, de presentarse nuevamente una situación similar, obraría del mismo modo ya que mi mejor bagaje es haber trabajado en esta Provincia sin dobleces desde aquellas heroicas suplencias e interinatos en el aula de la Escuela ex 27 de Puerto Madryn hasta el cargo de Sup. Tec. Gral. que gané en virtud de una trayectoria y no bajo el reino de la "Santa Dedificación".

Por que ese silloncito era hasta no hace mucho, la cúspide de una carrera, de una vida dedicada al quehacer docente y no a una designación política como lo es ahora, al igual que en los demás cargos jerárquicos, sistema éste que no acarrea ningún beneficio a los docentes ni al servicio pero sí permitirá el recambio de funcionarios cuando se tornen "desleales" por disentir, aunque lo hagan correcta y calmadamente. ¿Es que disentir es ser enemigo? ¿No será que hacerlo es honesto y conducente porque busca el bien general y no el propio? Y ese recambio, además de ser inconducente crea una situación inédita puesto que se producirá sin que los afectados cesen en la entidad y los que fueron jefes serán subordinados, permítaseme la expresión, y viceversa. ¿Podrá alguien ser tan ingenuo como para creer que este sistema funcionará sin crear tensiones? si de exaltar o sublimar el espíritu democrático se trata, creo que en la rueda podría incluirse los cargos de Interventor y el de Secretario General... y cada uno imagine el clima cuando estas situaciones se repitan. Porque entre los docentes solo existe el oportuno "R. E." cuando se han cumplido sacramentalmente los años de servicio que marca la Ley, de modo que no sería posible escapar del carroussel. En estos últimos meses, he escuchado muy a menudo un comentario: ¡Ah quién pudiera irse... y no precisamente de boca del portero.

En fin, he querido despedirme y el manantial de reflexiones desbordó. He tenido valor para muchas cosas y reservas morales a las cuales acudí no sólo para soportar la "defenestración", sino todo su contexto formado por pequeñas y grandes humillaciones que, por su bajeza, terminaron por ensalzarme ante mí misma. Pero debo disculparme por decir todo esto cuando "ya no estoy". Pero es que si luego de haber mantenido una trayectoria correcta; si luego de haber recibido numerosas distinciones en el campo docente,que sólo otro docente puede valorar, perdí mi cargo por decir lo que correspondía a nivel de quienes debieron escuchar, porque entendía que ese es el modo de colaborar. ¿Qué podría haberme ocurrido si hubiese realizado estas manifestaciones desdela trasera oficina en la cual estuve confinada desde el tres de marzo de este bendito 1982, sin tarea asignada, más que la revisión de reglamentaciones —tarea de unas horas para quien las ha visto nacer— convertida en Supervisora escolar que no supervisaba escuelas so pretexto de que tenía asiento en el Consejo, ignorada y olvidada al punto de no haber sido convocada ni para las reuniones generales de Supervisores, esas que, según comentarios del Sr. Carreras "ahora se hacen" (ver periódicos de mes de mayo ppdo.). Como dije tuve y tengo valor. Pero no aspiro a la heroicidad ya que las armas sutiles y manejadas "al amparo de" suelen ser mortíferas y yo quiero vivir para "ver pasar el cadáver de mi enemigo", ese enemigo ante el cual no pude oponer mi verdad ya que cuando creí poder ser escuchada por quien detenta el máximo cargo en la Provincia, por primera vez en los treinta años que llevo en ella, se me negó una entrevista a ese nivel, solicitada telefónicamente al Sr. Sec. Gral. de la Gobernación.

Gracias a todos, aún a quienes circunstancialmente sentí en posiciones opuestas, porque ellos forman también parte de las vivencias que me enriquecieron. Un recuerdo muy especial para quienes trabajaron más próximos a mí en las distintas etapas. De ellos no he recibido más que cálidas adhesiones. Y eso es mucho decir porque es de cerca que se juzga mejor. Soy sólo una docente más que ha pasado. Tal vez nos encontremos alguna vez... En tanto, dejo aquí este pensamiento; no me pertenece pero es la viva imágen de cómo debiéramos obrar:

"DENUNCIAR LA INJUSTICIA, DECIR LO QUE SE SABE Y PADECER POR UN PROCEDER ARBITRARIO CUANDO NO OBEDECE AL ERROR SINO AL CAPRICHO DE LA AUTORIDAD, ES UN MEDIO LEGITIMO DE DEFENSA DE QUIEN NO ES SERVIL Y ES, MAS QUE UN DERECHO, UN IMPERATIVO PARA QUIEN NO ESTA DISPUESTO A ACEPTAR MENSAMENTE EL ABSOLUTISMO COMO UNA FATALIDAD IRREMEDIABLE".

Lidia Romero

PARA CUANDO SE PRODUZCA LA PLENA NORMALIZACION SINDICAL

BERON CONFIA EN LA REUNIFICACION GREMIAL

El secretario general de la Confederación General del Trabajo (CGT), Raúl Berón, confía en que al producirse la plena normalización de las entidades sindicales la central obrera se reunificará, superando la crisis que terminó con el nacimiento de la Coordinadora como una virtual central paralela.

El gremialista, por otra parte, anunció en declaraciones a EL REGIONAL que los gremios agrupados en la CGT gestionan una entrevista con el ministro de Trabajo, Alfredo Villavirán, y ratificó el total apoyo cegetista al proyecto de irrigación de la Meseta Intermedia.

La CGT Trelew, escindida en dos sectores por ahora irreconciliables, mantiene en su seno a la Asociación de Supervisores de la Industria Metalúrgica (ASIMRA), el Sindicato de Empleados Textiles de la Industria y Afines (SETIA), el Sindicato de Mecánicos y Afines del Transporte Automotor (SMATA), la Asociación Bancaria, la Unión Obrera Metalúrgica (UOM), el Sindicato de la Alimentación, el Sindicato de Vialidad Provincial, la Unión de Trabajadores Gastronómicos (UTGRA), el Sindicato de Estibadores Portuarios de Puerto Madryn, el Sindicato Unico de Obreros y Empleados Municipales (SUOEM) de Trelew, el Sindicato de Farmacia y la Asociación de Trabajadores de la Sanidad (ATSA).

Tras ellos están alineadas las agrupaciones "2 de Abril" de los mercantiles y la "1ro. de Mayo" de la Asociación Obrera Textil (AOT)

A la central, aseguró Berón, se incorporarán en las próximas semanas la Unión de Personal Civil de la Nación (UPCN), el Sindicato de Barracas, Lanas y Cueros y la Federación de Trabajadores Rurales (FATRE), en proceso de organización.

Con menos cantidad de gremios, la Coordinadora Gremial nuclea, sin embargo a las organizaciones numéricamente más poderosas, como la Asociación Obrera Textil (AOT), el Sindicato de Obreros y Empleados de la Administración Pública (SOYEAP) y, entre otros, la Unión Obrera de la Construcción (UOCRA).

LA RUPTURA

Al analizar la ruptura de la CGT que dio lugar al nacimiento de las dos centrales, Berón consideró que se produjo "en forma imprevista, ya que tras una reunión no aparecieron más y formaron la Coordinadora".

Según consideró de inmediato "toda división es perjudicial para los intereses de los trabajadores" para agregar que "procuraremos la unidad y si es necesario que algunos compañeros deban dar un paso al costado para ello, se lo hará sin problemas".

A su juicio, la reunificación "se producirá cuando se proceda a la normalización de todos los sindicatos. Antes no la veo", acotó.

ALINEACION

Es notorio que uno de los aspectos que otorgan mayor fortaleza a la CGT Trelew es su alineación con la combativa CGT Brasil que lidera Saúl Ubaldini.

"Nos identificamos con la CGT Brasil –explicó Berón– porque consideramos que pelea para satisfacer las necesidades de los trabajadores".

Consideró, sin embargo, que "no obstante ello para nosotros sería muy importante que se concretara la unidad con la CGT Azopardo".

Tras considerar que objetivamente la CGT Azopardo funciona "apoyada por el Gobierno", aseguró que la CGT Brasil es "la auténticamente representativa del movimiento obrero y eso, en definitiva, le otorga mayor fuerza a esta CGT".

VILLAVEIRAN

En otro tramo de las declaraciones que formulara a EL REGIONAL, reveló Berón que acaba de solicitar una entrevista con el ministro de Trabajo, Alfredo Villaveirán.

Al respecto consignó que la reunión "fue pedida para los primeros días de diciembre y tiene por finalidad plantear al ministro la dramática situación de los trabajadores patagónicos.

PROMOCION

Por último, Berón analizó la supuesta intención gubernamental de ampliar los beneficios promocionales sancionados para Tierra del Fuego mediante la ley 19.640 indicando que "queremos que las leyes sean equilibradas para que no resulten industrias destruidas"

"La CGT –añadió– no está en contra de la ley 19.640 porque también en Tierra del Fuego hay trabajadores; sí, en cambio, está en contra de la destrucción de las fuentes de trabajo locales", concluyó.

RESPUESTA A COMODORO

La CGT Trelew prepara un documento de respuesta a la postura que con respecto al proyecto de irrigación de la Meseta Intermedia asumieron diversas entidades empresarias de Comodoro Rivadavia.

El secretario general de la organización sindical, Raúl Berón, expresó en sus declaraciones "el total desacuerdo de la CGT con las manifestaciones de oposición al proyecto surgido en Comodoro Rivadavia" y anunció que se avanza en la redacción de una declaración pública sobre el polémico emprendimiento.

Asimismo dio cuenta del "total apoyo al gobierno para que continúe en la concreción de la obra".

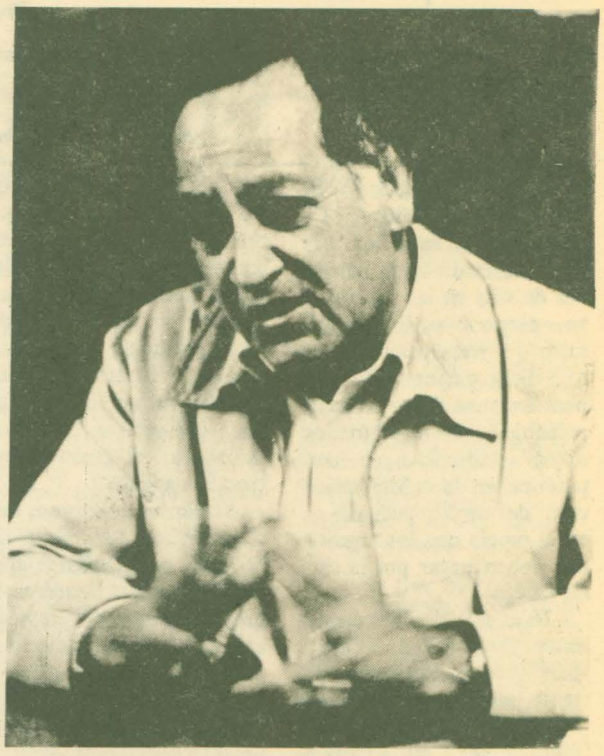

LOS PLANTEOS A VILLAVEIRAN

Uno de los puntos claves que contendrá el planteo que la CGT Trelew entregará al ministro de Trabajo, Alfredo Villaveirán, gira sobre el aumento de los coeficientes zonales, reveló Raúl Berón en sus declaraciones a EL REGIONAL.

Al respecto, el dirigente sindical señaló que gran número de gremios ya están percibiendo tales coeficientes por lo que juzgó deben ser pagados sin exclusiones al conjunto de los trabajadores.

CASA TEIXEIRA
Distribuidor Cia.
Nobleza Picardo S. A.
Eveready - Gillette
Akapol
AMEGHINO 387
9100 TRELEW (CH.) T. E. 20582

HP ★★★
HOTEL PROVINCIAL
RESTAURANT
MITRE 551 — TELEFONO 81-300 - 81-400
9103 RAWSON CHUBUT

BOUTIQUE
en RAWSON–MODAS–
Galas
PRIMAVERA–VERANO
1982/83
COLECCION DISPONIBLE
DAMAS Y NIÑOS
CALIDAD–EXCLUSIVIDADES
Y BUEN GUSTO
M. Moreno y G. Mayo T.E. 81513 RAWSON

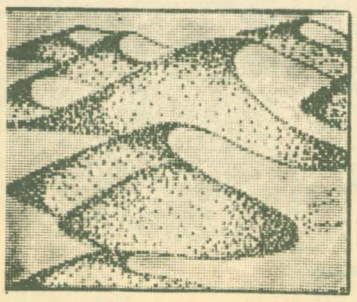
HECTOR OMAR FEBRERO
TRANSPORTES GENERALES
EXPLOTACION YACIMIENTOS DE ARIDOS
ARENA – RIPIO – ZARANDEADOS
TRITURADOS
A. Maiz 345 T.E. 81-617 Rawson

INFISUR S.R.L.
Inmobiliaria Financiera
Agropecuaria
SU SOLUCION INSTANTANEA
CONESA 292 — T.E. 81-532 — RAWSON

El Regional

PERIODICO INDEPENDIENTE
RAWSON – CHUBUT

Director: DONALD THOMAS

Redacción, Administración y Talleres gráficos:
Pedro Martínez 153
Código Postal 9103 - Rawson
81-590

Registro Nacional de la Propiedad Intelectual
Nro. 123.428

LA COMUNIDAD DE RAWSON MERECE UNA RESPUESTA

Dando una inequívoca muestra de madurez y responsabilidad, la comunidad de Rawson comenzó a movilizarse en procura de claras y rápidas respuestas sobre un tema que la sacudió en profundidad: la cuantiosa suma que la Municipalidad deberá erogar para responder a los gastos emergentes del juicio que le promoviera el estado provincial.

La crítica situación, que compromete las finanzas municipales más allá de lo tolerable, debe ser planteada con claridad y sin rodeos.

Durante años, la comuna funcionó como una suerte de intermediario entre la Dirección General de Energía y Comunicaciones y la población.

En ese esquema, la comuna recibía la luz y la entregaba a los vecinos encargándose de la cobranza. Sorprendentemente, los dineros obtenidos no se empleaban para pagar el suministro al organismo provincial sino que, como es de conocimiento público, se derivaban a otras obras.

No interesa aquí juzgar las intenciones del entonces intendente, pero lo real y concreto es que de pronto el pueblo de Rawson se encuentra ante la dramática posibilidad de pagar por segunda vez lo que ya pagó en término.

Aunque en forma directa el caso no parece planteado de tal manera, resulta obvio que los dineros del estado comunal pertenecen, en última instancia, a sus habitantes.

Si por la propia naturaleza de los gobiernos de facto los habitantes de Rawson no pudieron controlar el destino que se daba a los fondos públicos, no menos cierto es que las autoridades deberán dar una explicación sincera sobre lo ocurrido.

Es que en este caso —que ahora retorna al debate público con singular virulencia— subsisten interrogantes tan serios como numerosos.

No está claro, por ejemplo, si la instancia judicial era el camino apropiado para que la comuna salde su deuda ya que existían, a todas luces, caminos más idóneos y menos comprometedores que el elegido por la administración anterior.

Tampoco está claro por qué razón si el Poder Ejecutivo creía hallarse ante irregularidades no sancionó condignamente al supuesto culpable o no aclaró debidamente su situación.

Otros detalles también merecen una dilucidación que no debería tardar demasiado para no enrarecer más el clima y ellos se vinculan, esencialmente, a la actitud asumida por la Municipalidad al ser notificada de la demanda.

Ante tanta confusión, la comunidad respondió inequívocamente. Es decir, optó por la participación y el compromiso directo a través de sus representates sectoriales y se acogió al derecho de peticionar que consagró de una vez y para siempre la Constitución.

Tal actitud, que no representa otra cosa que la defensa de los legítimos intereses de quienes habitan la ciudad, revela un apreciable grado de madurez cívica; algo indispensable en los tiempos que corren.

Frente a ello, el gobierno de Chubut y el del propio municipio no deberían tomar otro camino que el dar pública difusión a los hechos que, como se recordará, generaron más de una crisis.

Hay un juego sobre todo y más allá de las voluminosas sumas en juego un acto de reparación moral que los habitantes de la capital provincial merecen inapelablemente.

PERONISTAS Y RADICALES SALIERON A LA CALLE





Motivados por diferentes razones, peronistas y radicales protagonizaron ayer una experiencia virtualmente inédita en la historia política de Trelew.

Los primeros, que pertenecen a la linea interna "Tercera Posición" que lidera David Patricio Romero, se apostaron en el pasaje "Floridita" para recordar el "Día de la Soberanía".

A tal efecto, distribuyeron escarapelas y un trabajo histórico-político sobres los alcance de la fecha mientras exhibian un panel con abundante material gráfico y escrito.

Los radicales del Movimiento de Renovación y Cambio se ubicaron en Plaza Independencia en el marco de una campaña de afiliación.

Por la mesa desfilaron varios personajes conocidos, entre ellos el subsecretario de Promoción y Desarrollo Económico, Roberto Jones, quien no vaciló en adquirir un bono contribución para financiar la campaña alfonsinista.

Separados por no mas de cien metros, los altoparlantes atronaban los aires con ambas marchas partidarias confiriendo un significativo clima político a la habitualmente aietreada mañana sabatina trelewense.

RADICALES DE RAWSON ELIGEN DELEGADOS AL COMITE PROVINCIA

Convocado por la corriente interna Línea Nacional, de inspiración Balbinista, sesionará el próximo miércoles el Comité Zonal Rawson de la Unión Cívica Radical.

La reunión tiene por objeto la elección de los delegados que representarán a la ciudad en el comité Provincia de la UCR, según informaron ayer portavoces oficiales de Línea Nacional.

El encuentro comenzará a las 22 del próximo miércoles en la sede partidario de Don Bosco 144, y los convocantes solicitaron estricta asistencia y puntualidad a la dirigencia.

AUNQUE EL PRECARIO EQUILIBRIO PUEDE CESAR EN LA INTERNA

EL PERONISMO AVANZA HACIA SU UNIDAD EN LA PROVINCIA

La semana pasada el peronismo chubutense dio el primer paso sustantivo hacia la unidad funcional al consagrar virtualmente a las Juntas Zonales como máximo órgano de conducción política del Partido Justicialista.

La colegiación subsume al Triunvirato Reorganizador al tiempo que le confiere, únicamente, la tarea de representar a la corriente ante la Justicia Electoral.

El acuerdo rubricado llamativamente en un suntuoso hotel céntrico de Trelew no es, según parece, sino la culminación formal de una laboriosa serie de gestiones encaminadas a superar las discordias del justicialismo nacidas en el Valle y posteriormente prolongadas al resto de la provincia; al punto que Comodoro Rivadavia primero fue árbitro en los enfrentamientos entre la Agrupación "1o. de Julio" y la conducción de Juan Carlos Chaile y después literalmente encabezó una sedición que entronizó –aunque por poco tiempo– al ex gremialista Osvaldo Arbe en la jefatura legal del movimiento a poco de conocerse la fallida renuncia de Juan Calos Chaile y Eva Marchand de Quintana al Triunvirato cuando el invierno desplegaba sus rigores.

SUPERACION

Una serie de juegos tácticos de los bandos en pugna logró recomponer el desquiciado damero partidario hasta generar la conducción colegiada.

La superación del enfrentamiento dejó, como no podía ser de otra manera, víctimas considerables. La principal, como se sabe, fue Jorge Washington Rojo; apoderado legal del partido que sólo conserva nominalmente su cargo.



Freytes

A Rojo se le adjudica, desde la "1o. de Julio" y el grupo comodorense liderado por el abogado Carlos Freytes, una desmedida ambición y una concepción mesiánica de su papel en el peronismo y, al mismo tiempo, se lo considera un factor de discordia.

Más allá de tales cargos, Rojo es autor de una teoría que sacudió hasta sus cimientos al peronismo chubutense: "Mientras el radicalismo se peroniza, el peronismo se alvearíza", dijo condenatoriamente al aludir al abandono de la clásica metodología que diferenció claramente a los seguidores de Juan Perón de los restantes partidos políticos desde 1945 a 1976.

Encendida esa luz de alarma, Rojo dio un paso al costado y aguarda la hora de regresar al terreno político público con su propuesta ortodoxa vigorizada.

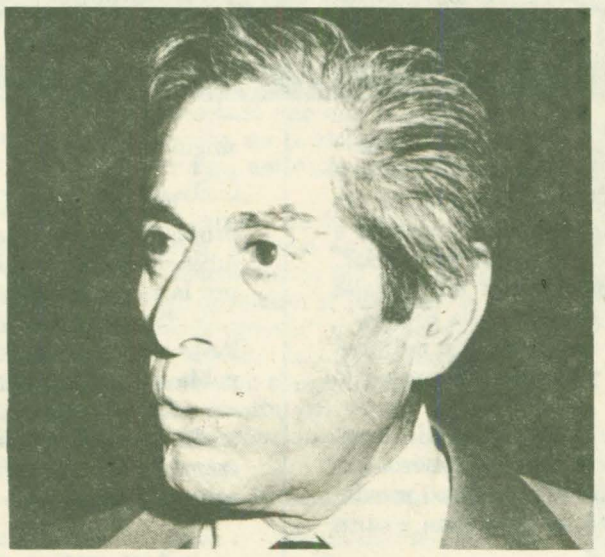

Chaile

LOS GRUPOS

Entre tanto, resulta conveniente examinar la situación interna de un justicialismo que amenaza con desgarrarse en las internas si es que ellas se producen.

El "caso Trelew" es, a tal efecto, prototípico y merece un detenido análisis.

En Trelew –nudo político de la provincia en la etapa pre-electoral– el Partido Justicialista ofrece el siguiente panorama:

a) Agrupación "1ro. de Julio"; ideológicamente ortodoxa y con fuerte capacidad de convocatoria. Es liderada por César Mac Kharty y Eduardo Abraham con decisivo apoyo de conocidas figuras del "peronismo histórico".

b) El "Chailismo": sector aglutinado en torno al ex senador Juan Carlos Chaile, también ortodoxo e igualmente antiverticalista que hasta ahora no demostró una alta capacidad de movilización, pero pulsa sutiles cuerdas políticas.

Chaile, debe recordarse, mantiene sólidas relaciones con Italo Argentino Luder y posee fluída comunicación con la cúpula partidaria nacional.

c) Agrupación "Tercera Posición": orientada por David Patricio Romero, por el momento no produjo definiciones ideológicas pero puede ser considerada como propulsora de un "aggiornamiento" ideológico del justicialismo. Sería, en otros términos, la centroizquierda peronista.

d) Agrupación "Lealtad y Honestidad": conducida por José Di Pasquale, en el orden nacional responde a la propuesta de la corriente denominada "Intransigencia y Movilización" que acaudilla Vicente Leonides Saadi.

Su inserción es mínima, virtualmente inexistente y su radicalizada postura gira en el vacío, por ahora.



Mac Kharty

EL FUTURO

En términos doctrinarios no hay nada que separe a Chaile de la "1ro. de Julio"; por lo que no es aventurado suponer que ambos sectores alumbren una alianza táctica si es que logran deponder diferencias de orden estrictamente personal.

Si bien es dudoso que el acercamiento pueda producirse en la interna, no es aventurado sospechar su unión ante un "enemigo común".

Ese contrincante no será, seguramente, la menguada "intransigencia" sino el "tercerismo" de Romero .

Romero, sostienen los observadores del peronismo, posee "votos propios", de acuerdo a la jerga partidaria, y un alto prestigio en las bases juveniles.

Ante ese panorama, el gremialismo permanece expectante y, tras algunos titubeos, parece estar dispuesto a aliarse con la "1ro. de Julio".

Por gremialismo debe entenderse aquí al grueso de los dirigentes enrolados en la CGT Regional Trelew que, con Vicente Jara (UOM) y Julio Salvá (SMATA) a la cabeza conducen a las todavía larvadas "62 Organizaciones".



Romero

COMODORO

En tal contexto adquiere singular importancia el papel de Comodoro Rivadavia y, particularmente, el de Carlos Freytes.

El abogado de Sarmiento –que fue intendente de esa localidad durante un anterior gobierno militar– tejió pacientemente una compleja malla de alianzas que lo colocó en una cúspide compartida con el ex ministro Manuel Cardo y el prestigioso ex presidente del Superior Tribunal de Justicia Hebe Corchuelo Blasco.

LAS FIGURAS

Así las cosas, se vislumbra con cierta claridad que lo que realmente importa (es decir la gobernación de la provincia) estará en juego dentro (en el campo peronista) de un estrecho círculo.

En el círculo conviven, hasta que se enfrenten o pacten, David Patricio Romero, Carlos Freytes, Juan Carlos Chaile y Hebe Corchuelo Blasco.

Freytes, es claro, representa los intereses políticos de la "1ro. de Julio"; aunque sus apresuradas definiciones sobre el proyecto de irrigación de la Meseta Intermedia lo hagan poco potable para el valle.

Corchuelo Blasco, en cambio, bien podría funcionar como lo que en el particular lenguaje partidario se llama "prenda de unidad".

Claro que en el ajetreado mundo de las internas bien puede ocurrir que lo que sirve para hoy sea inútil mañana.



LA RAYUELA

CAMPERAS — POLLERAS PANTALONES — CAMISAS — ZAPATOS Y ZAPATILLAS PREVENT — ARC, GRIMOLDI, PIE TUTORIS, BOTANGUITA, CATCHER PETIT — LAPIN, CAL — PANT, ZAPATO PARA PLANTILLA.

San Martín 558 Avda. Fontana 223

Rawson Trelew

Luis R. Toledo

CREATIVO PUBLICITARIO

REDACCIONES COMERCIALES - PERSONALES

9 DE JULIO 534 Bº LOS HORNITOS C. 38 RAWSON -

REPRODUCIMOS SUS FOTOS ANTIGUAS ENMARCAMOS SU POSTER

Foto Estudio NELSON

Belgrano 644 – RAWSON

LA IGLESIA EN TRELEW: APOYO A LA HUMANIDAD QUE SUFRE

"La promoción humana y la Evangelización tienen que caminar simultaneamente". La frase, pronunciada por el padre Lucio Sabatti, define en plenitud los alcances de la labor desarrollada en Trelew por la Parroquia María Auxiliadora.

Sabatti, un infatigable sacerdote nacido en Brescia, Italia, hace 40 años, es quien conduce esa tarea pastoral que ya alcanza hondas repercusiones sociales y espirituales.

El mensaje evangélico, según el padre Lucio, como se lo llama en Trelew, no puede desencarnarse ydejar de lado a "la humanidad que sufre" en todos los sentidos.

Tal aplicación de la Teología y la Doctrina Social de la Iglesia suele causar disgustos en sectores cercanos al poder. No obstante, los frutos de la predicación y la acción están a la vista de los sectores mas desprotegidos de Trelew.

Con el propósito de conocer en profundidad los alcances de esa Pastoral, EL REGIONAL entrevistó al Padre Lucio quien datallo la misión en desarrollo.

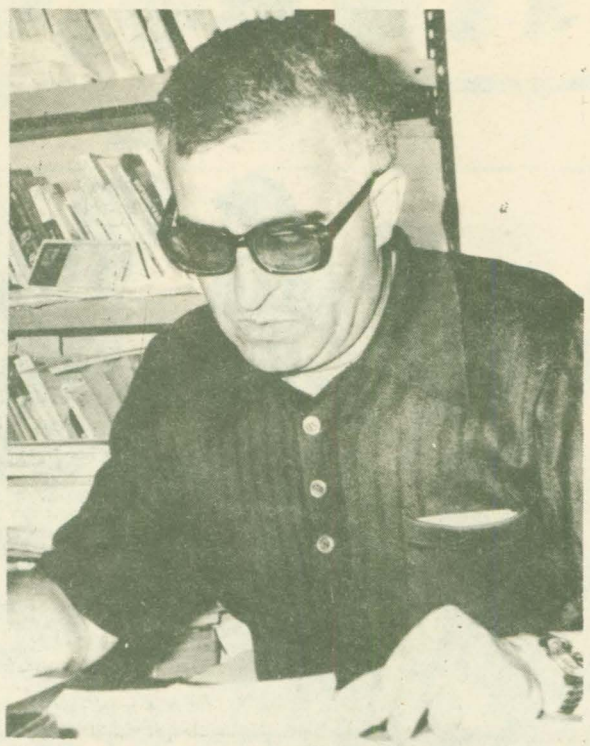

La parroquia María Auxiliadora de Trelew tiene jurisdicción desde la calle Estados Unidos hacia el norte de la ciudad, desplegando intensa actividad en los Centros Comunitarios Don Bosco, Nuestra Señora del Carmen, Ceferino Namuncurá, Cristo Obrero y Fátima.

Tan vasto territorio espiritual es atendido por seis sacerdotes; en rigor sólo tres se se tiene en cuenta la avanzada edad de los restantes.

DEFINICIONES

Mientras atendía su labor parroquial, Sabatti desgranó ante EL REGIONAL el basamento doctrinario de las tareas que despliega desde hace siete años en la ciudad.

Se está, señaló,"**en la tentativa de ir dando a la Iglesia local el rostro de Cristo Resucitado**" y agregó que ello "se expresa en la administración de los Sacramentos, el anuncio de la Palabra de Dios, la atención a los necesitados, el apoyo a la humanidad que sufre (discapacitados, enfermos, etc) subrayando todos los valores humanos que están en la comunidad".

Al respecto, recordó el sacerdote que la Parroquia "**ha sido la única entidad que dió la bienvenida a los soldados de Trelew que combatieron en las Malvinas**", al tiempo que mencionó la existencia de un proyecto de monumento a José Horacio Ortega, caido en el archipiélago y la edificación de un santuario para "que se resuelva el litigio del Beagle en forma pacífica".

Tambien indicó el parroco que es la Iglesia de Trelew la única institución "que atiende diariamente a los canillitas".

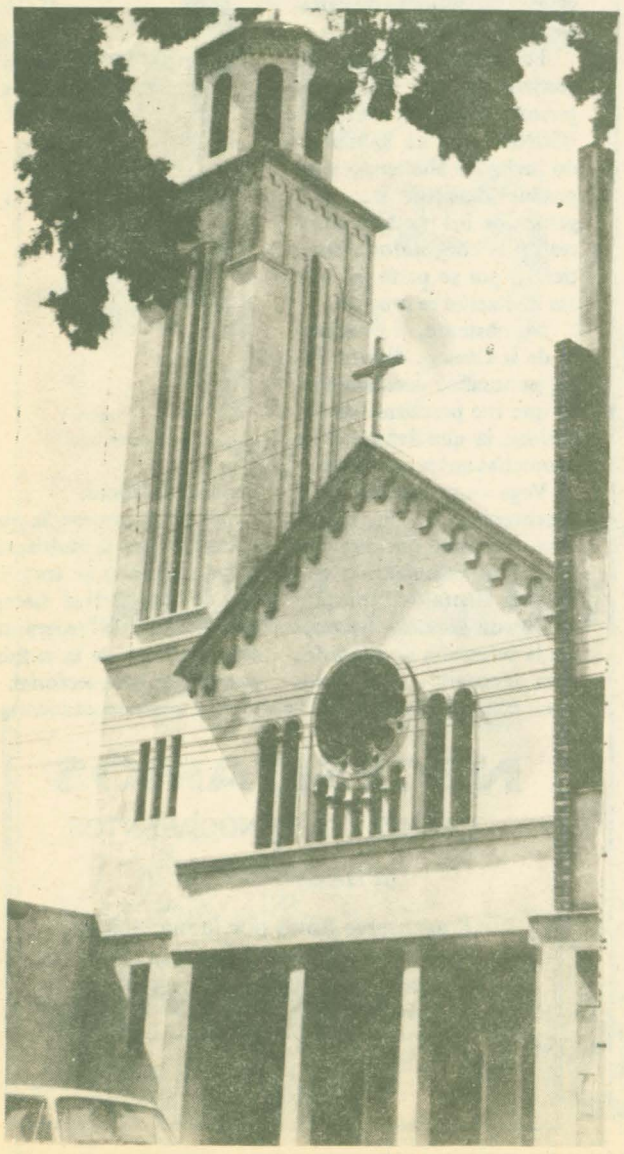

PARTICIPACION

Por otra parte, consignó el Padre Lucio que "para ir realizando parte de las actividades se busca la corresponsabilidad de los laicos que se organizan en grupo de estudios con el propósito de ayudar a las necesidades sociales".

Como ejemplo mencionó la existencia de "un grupo de matrimonios que mensualmente aportan 12 millones de pesos para la compra de alimentos de primera necesidad que posteriormente la Parroquia reparte".

Asimismo dió cuenta de la existencia de un grupo de laicos que se desempeña en el Centro Comunitario Nuestra Señora del Carmen.

Ellos son, precisó, "los cooperadores salesianos que dedican tres años de su vida al desarrollo de las familias en los barrios humildes. Cinco provienen de Italia y con ellos trabaja una profesora de Bahía Blanca", puntualizó.

El grupo organiza paralelamente vacaciones y misiones en zonas rurales.

EL PAPEL DEL ESTADO

En diversos campos sociales, al Iglesia suple en Trelew a todas luces la responsabilidad del Estado.

Sobre el tema, el Padre Lucio que "de por sí, la atención social es responsabilidad del Estado" pero advirtió que "**hasta que el Estado no recupere su independencia, es deber de la Iglesia caminar al encuentro del hombre y ofrecerle lo necesario para su desarrollo**".

PASTORAL SOCIAL

Al ser consultado sobre las características de la Pastoral desplegada por la Parroquia, el sacerdote definió claramente que "**la promoción humana y la Evangelización tiene que caminar simultaneamente**"

"**La Iglesia -enfatizó- no puede anunciar un Evangelio desencarnado sino que tiene que luchar para que se reconozcan las condiciones humanas indispensables para una vida digna que permita una recepción adecuada del mensaje evangélico**".

ELOGIOS

Finalmente, el Padre Lucio destacó el valor de las acciones desplegadas por el Colegio María Auxiliadora y la colaboración de las Hermanas y los laicos en los Centros Comunitarios.

IGLESIA Y POLITICA

En el curso de su diálogo con EL REGIONAL, el Padre Lucio Sabatti precisó el alcance de la actuación de la Iglesia en el campo de la política a la luz de las últimas iniciativas eclesiales

Según sostuvo, "la Iglesia va manteniendo su posición; no interviene en la política sino que sugiere las actividades interiores que deben asumir los hombres para lograr la reconcialiación y la paz interior".

Por otra parte consideró que "dejando de lado odios y diferencias se puede, no obstante las divergencias, trabajar mancomunadamente en busqueda de soluciones".

Dentro del conflictivo contexto político actual, el sacerdote señaló además que la Iglesia "no debe sustituir al Estado ni a otras instituciones, sino purificar al hombre desde adentro para que dejando de lado egoísmos y violencias pueda dedicarse a la reconstrucción del país teniendo como objetivo el bien común".

"DIARIO PROVINCIA" APARECERA ELDIA 1ro. DE DICIEMBRE

Para el día 1ro. de diciembre esta editorial ha programado la aparición del primer número de "DIARIO PROVINCIA", un nuevo medio escrito cotidiano y vespertino que ha de intentar sumarse al quehacer periodístico provincial.

· Por su parte EL REGIONAL se editará nuevamente en formato revista y con periodicidad mensual tal ha aparecido durante los últimos años con marcado éxito.

De esta manera, en un momento en que EL REGIONAL es uno de los medios de mayor penetración, esta empresa da un paso trascendental que aspiramos pueda producir un aporte saludable al quehacer del periodismo escrito zonal.

Con un eficiente equipo de periodistas que se ha sumado a nuestra redacción DIARIO PROVINCIA intentará brindar en todos los órdenes informaciones y comentarios veraces, en el mismo estilo que ha impuesto EL REGIONAL. En cuanto a este medio, su última salida dominical, será el día 28 de noviembre, para retornar luego a su antiguo formato y estilo que son la base de esta empresa.

EXPRESO
RICHTER S.A.C.I.M.
CASA CENTRAL
Ruta 3 y Gobernador J. Galina
Trelew T.E. 20528
Buenos Aires: A. Alcorta 2773
T.E. 942 - 5821
942 - 8192
Pto Madryn: Piedrabuena s/n

CARLO SPORT
CALIDAD EN ALTO SPORT
ELEGANCIA Y DISTINCION EN EL VESTIR MASCULINO
Belgrano 540 Rawson

SE PRODUJO UN ENERGICO RECLAMO MULTISECTORIAL

ENERGIA ELECTRICA, RAWSON QUIERE SABER

La mayoría de los partidos políticos, entidades gremiales barriales y deportivas de Rawson formularon, al promediar la semana, un enérgico reclamo al Poder Ejecutivo provincial y la Municipalidad en procura del total esclarecimiento de los pasos que condujeron al ruinoso juicio por el que el municipio deberá pagar al estado provincial 1.485.891.673 pesos en concepto de energía eléctrica suministrada por la Dirección de Energía y Comunicaciones.

El drástico pronunciamiento no sólo apunta a poner en claro el caso —rodeado de excesivos interrogantes— sino que, paralelamente, comporta el nacimiento de una Multisectorial local.

La rápida movilización, auspiciada por cuatro partidos políticos, partió de las revelaciones publicadas por EL REGIONAL hace una semana.



Como se sabe, el domingo pasado EL REGIONAL reveló los términos de una carta enviada a la Municipalidad de Rawson por el abogado Enrique Alejandro Korn.

En su carácter de cesionario de los derechos y acciones de la querella promovida por la provincia a la Municipalidad, Korn reclamó a la comuna un "acuerdo de pago razonable", para saldar la cuantiosa deuda.

Paralelamente, también se dieron a conocer los honorarios fijados por el doctor Abril, actor por la Fiscalía de Estado, que alcanzan la suma de 598.960.111 pesos a la que, empero, se aplicó una bonificación.

CONVOCATORIA

Conocida la situación, el Partido Justicialista, el Partido Comunista, el Partido Demócrata Cristiano y el Partido Socialista Popular (línea Estévez Boero) formularon una apresurada convocatoria al promediar la semana al conjunto de los partidos políticos y las fuerzas vivas con el objeto de examinar en conjunto el espinoso problema que, en rigor, **afecta por igual a todos los estamentos de la comunidad.**

Con sólo dos inasistencias (ver recuadro), representantes de los partidos convocantes y la Unión Cívica Radical, el Movimiento de Integración y Desarrollo, el Partido para la Democracia Social, el Sindicato de Obreros y Empleados de la Administración Pública, Luz y Fuerza, la Asociación de Docentes Provinciales, la

EL PRONUNCIAMIENTO

El enérgico pronunciamiento suscripto por la mayoría de los partidos políticos y las fuerzas vivas locales, expresa textualmente:

Ante la información periodística del Semanario "EL REGIONAL" de fecha 14 de noviembre del cte. año —pág. 8— titulada "ASTRONOMICA SUMA DEBE PAGAR LA COMUNA DE LA MUNICIPALIDAD DE RAWSON", distintos sectores políticos, gremiales, asociaciones vecinales, etc., representativos de la ciudad capital, se han reunido a los efectos de evaluar la gravedad de la precitada información, decidiendo exigir al Poder Ejecutivo de la Provincia del Chubut y al Sr. Intendente Municipal las aclaraciones que a continuación se detallan:

1.— Origen de la supuesta deuda que dio motivo al juicio caratulado: "PROVINCIA DEL CHUBUT c/ MUNICIPALIDAD DE RAWSON s/ juicio ejecutivo" (Epte. Nro. 353 — Fo. 161 — Ficha Nro. 31.792).

2.— Motivos de la falta de pago de energía eléctrica por parte de la Comuna.

3.— Motivos determinantes de la iniciación del juicio por parte del Poder Ejecutivo Provincial.

4.— Si el Municipio se presentó al juicio aludido ejerciendo su derecho de defensa. En su caso solicitamos los fundamentos esgrimidos.

5.— De existir un "acuerdo transaccional", peticionamos los instrumentos legales confeccionados y firmados. Todo ello con vista de lo actuado.

Ejerciendo el derecho constitucional de peticionar exigimos la publicidad de estos actos de gobierno motivantes de la situación planteada y la condigna respuesta que las autoridades deben otorgar al pueblo de la ciudad de Rawson.

LA AUSENCIA DE LA CAMARA DE COMERCIO



La ausencia de la Cámara de Industria y Comercio en la reunión convocada por un grupo de partidos políticos, generó un episodio de irritativas características.

En efecto, mientras directivos del organismo empresario señalaron a EL REGIONAL que no habían sido invitados aludierdo a un posible desencuentro, dirigentes de los partidos autores de la convocatoria insistieron, por su parte, en que esa invitación se produjo.

No obstante, el presidente de la Cámara, Néstor Vega, puntualizó decididamente que fue precisamente esa entidad la que denunció las anomalías antes que nadie.

Vega –que insistió en la inexistencia de la invitación– enfatizó por otra parte que la organización empresaria tenía sus propios rtimos de acción y no existía la intención de alterarlos para adecuarlos a los de los partidos políticos.

No negó, empero, la posibilidad de que la Multisectorial de Rawson se transforme en realidad al tiempo que aseguró la representación orgánica de la entidad en el frente intersectorial.

frigorífico
°TREVELIN° S. C. C.
Ricardo Winter y Juan Daniel Evans
CARNES DE LA ZONA 1ra. CALIDAD
Casa Central
LIBERTAD s/n
9203 — Trevelin
Pcia. del Chubut
Suc. Comodoro Rivadavia
25 de mayo 989
9000 Comodoro Rivadavia
Pcia. del Chubut
Suc. Trelew
Ruta 3 — Acceso Trelew
C. C. 557 — 9100 — Trelew
Pcia. del Chubut

Asociación Mutual de Empleados Provinciales del Chubut

LUIS COSTA 172 - T. E. 81-825
9103 RAWSON - CHUBUT

COMUNICADO

Se pone en conocimiento de los socios de la Asociación Mutual de Empleados Provinciales del Chubut, (A.M.E.P.) que desde el día 22 al 26 del cte. mes inclusive, pueden retirar en su sede Central sito en calle Luis Costa 172 de Rawson o en su Delegación de Puerto Madryn ubicada en el Municipio de dicha localidad, "ORDENES DE COMPRA" para la adquisición de productos de la "CANASTA FAMILIAR".

NECESITAMOS
CADETE CON CONOCIMIENTOS
DE DACTILOGRAFIA
Presentarse lunes por la mañana
El Regional
P. Martínez 153 T.E. 81590
Rawson

Regionalito



Nasaré

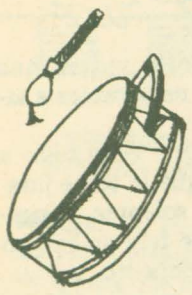

Caja

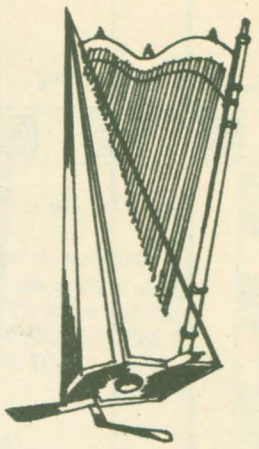

Arpa

Semana de las Artes

22 de Octubre

Día de la Música

SANTA CECILIA, PATRONA DE LA MUSICA

Nerón, emperador de Roma, inició las persecusiones y los castigos que sufrieron los cristianos de Roma, durante mucho tiempo.

Cecilia, una dama patricia, vivía en Roma en aquella época y se había convertido al cristianismo. Por ello sufrió la prisión y el martirio. Cuando los soldados romanos la hirieron de muerte con sus espadas, ella cantaba su aproximación a Jesús.

Este canto quedó como símbolo de la música.



Kultrun

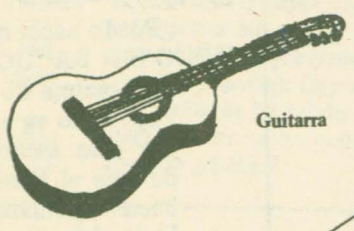

Guitarra

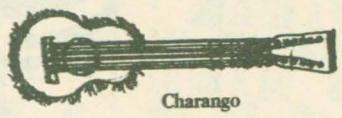

Charango

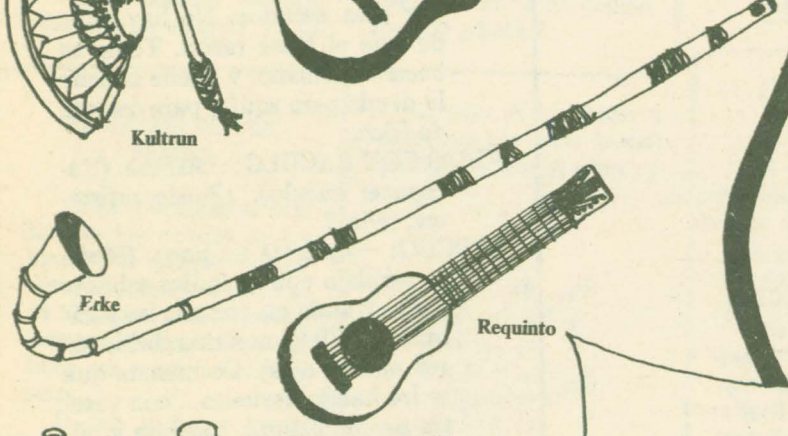

Erke

Requinto



Trutruka



Bombo



Sereré



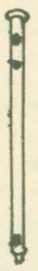

Flauta Tucumana



Quena



Anata o Pinkullo



timbal de agua

LA MÚSICA ES EL CORAZÓN DE LA VIDA.

LISZT

RECORDAMOS



SEMANA DEL MAR (20 – 29 de Nov.)
HOMENAJE AL ALTE. G. BROWN

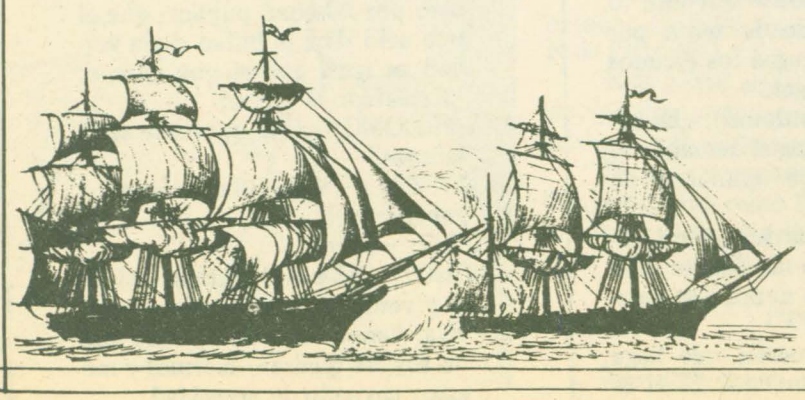



ALMIRANTE GUILLERMO BROWN, jefe de la primera escuadra argentina.

"... BROWN en la vida, de pie sobre la popa de su bajel, valía para nosotros una flota".

Bartolomé Mitre
4 de marzo de 1857



"Antes que el tiempo se acuñara en días,
El mar, el siempre mar, ya estaba y era.
Quién es el mar? Quién es aquel violento
Y antiguo ser que roe los pilares
De la tierra y es uno y muchos mares
Y abismo y resplandor y azar y viento?
Quien lo mira lo ve por vez primera.
Siempre.

Jorge Luis Borges

PÁGINAS PARA GUARDAR



SANCHO PANZA EN LA INSULA
(RECOPILACION ESCENICA DE PAGINAS DE "EL INGENIOSO HIDALGO DON QUIJOTE DE LA MANCHA"), EN:
RETABLO JOVIAL DE ALEJANDRO CASONA

PERSONAJES:
- Sancho
- El Mayordomo
- El Cronista
- El Doctor
- El Viejo sin báculo
- Un paje
- Pueblo de Barataria

(Sala de Justicia en el palacio de Sancho. Estrado y sillón con baldaquino rojo en que se lee la siguiente inscripción: "Hoy tomó posesión de esta ínsula Barataria el señor don Sancho Panza, que muchos años la goce".)

.....

MAYORDOMO: —Tomad las insignias de vuestro cargo (Ayudado por un paje le ciñe ceremoniosamente un rico tabardo con guarnición de cibelinas, garra de velludo con pluma y collar de oro. Sancho toma la vara y sube solemnemente al estrado).

.....

(Pasa el cronista a su mesa, donde va tomando nota de los juicios. Entran dos Viejos barbados, el uno con grueso báculo).

.....

DOCTOR: —Estos dos ancianos, con pleitos de dineros. (Se adelantan los dos).

SANCHO:—Que hable el demandante.

VIEJO SIN BACULO: —Es el caso, señor, que este vecino mío me pidió prestados hace tiempo diez escudos. Díselos con la mejor voluntad y tardé todo lo que pude en reclamárselos por no ponerle al devolvérmelos en mayor necesidad de la que tenía al pedírmelos. Ahora los necesito y me niega la deuda diciendo que ya me los devolvió y que no me acuerdo.

SANCHO: —Tenéis pruebas, buen viejo?

VIEJO SIN BACULO: —Ahí está lo malo: que como le tenía por honrado, le entregué los escudos sin firma ni testigos.

SANCHO —(Al Mayordomo). ¿Es conocido en la ínsula el demandado como hombre de opinión y de creencia?

MAYORDOMO: —Los dos lo son, señor. De ninguno de ellos se sabe que haya faltado nunca a su palabra.

SANCHO: —¿Qué queréis que haga yo entonces, hermano? Si él se empeña en que sí y vos en que no bajo palabra, nada vamos a sacar en limpio.

VIEJO SIN BACULO: —Sólo pido a vuestra señoría que le tome juramento público y solemne. Téngalo por hombre de fe y no lo creo capaz de falso juramento.

SANCHO: —Sea como queréis. (Se pone de pie y muestra un crucifijo). Estáis dispuesto a jurar delante de la Santa Cruz?

VIEJO CON BACULO: —Dispuesto estoy. Tenme este báculo un momento, vecino. (Entrega el báculo a su compañero, avanza y pone la mano sobre la cruz). Yo confieso ante Dios que este buen amigo me prestó diez escudos de oro. Y juro por la salvación de mi alma que los he devuelto, poniéndolos con mi propia mano en su propia mano, solemne y públicamente. Que el cielo me condene si miento.

SANCHO: —Hecho está el juramento. ¿Puedo hacer algo más por vos?

VIEJO SIN BACULO: —Nada, Señor. Por encima de todo es cristiano viejo y no va a condenar su alma por diez escudos. No hay duda de que el tiene razón. Toma tu báculo hermano, y quede saldada la deuda para aquí y para delante de Dios.

VIEJO CON BACULO: —Así sea. (Recoge el báculo). ¿Puedo retirarme, señor?

SABCHO: —Aguarda un poco. (Medita perplejo con el índice sobre la nariz. Rumia en voz alta las palabras del Viejo, con un rebrillo sagaz en los ojos). De manera que se los habéis devuelto... con vuestra propia mano... solemne y públicamente?

VIEJO CON BACULO: —Así fue.

SANCHO: —Y tanto que estorbaba ese báculo que no habéis podido jurar con él? ¡A ver, dádmelo acá! ¡Pronto!

VIEJO CON BACULO: —Por qué, Señor?

SANCHO: —Porque algo me huele aquí a gato encerrado. Y a fe mía que si lo hay, es dentro de este báculo donde debe estar. (Lo examina buscando algo. Por fin destornilla el puño y vuelca sobre una bandeja, que acerca el Mayordomo, el báculo hueco de donde salen las diez monedas.) ¡Ajá! ¿No le dije? Aquí está el gato (Exclamaciones de asombro). Tomad vuestros escudos, buen hombre. Y condénese a ese otro por falsedad pública; que el que sólo dice la mitad de la verdad es igual que el que miente. ¡Rematado el pleito!

MAYORDOMO: —Qué os parece esto, señores?

CRONISTA: —¡Viva mil años nuestro gobernador!

PUEBLO: —¡Viva!

SANCHO: —Déjense de gritos, y si real y verdaderamente quieren que viva, denme algo de comer, que no soy de piedra — mármol y me estoy cayendo de necesidad.

Jaque al Rey



por JORGE LAPLAZA

RESPUESTAS DEL NUMERO ANTERIOR

Pregunta 10: Para disponer las piezas blancas y negras de manera que cada una amenace a otra contraria (sacando los peones) se puede hacer así (ver figura 1):

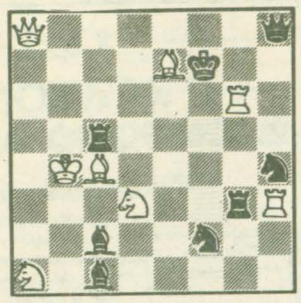

Si observas atentamente verás que cada una de las piezas ataca y es atacada o amenazada por una pieza por lo menos. Pero nuestro dibujante cometió dos errores: 1) una pieza blanca no está atacada por ninguna pieza negra, 2) hay una negra que no amenaza a nadie, ¿cuáles son?

Pregunta 2: De este modo se pueden poner las piezas blancas sin los peones para que **dominen** todas las casillas del tablero. (Ver figura 2):

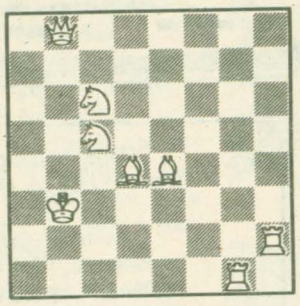

Fig. 2)

Aquí también tenemos que admitir un error. En esta posición no están dominadas todas las casillas del tablero (ya sean que estén ocupadas o vacías): Hay una sola casilla de las 64 del tablero que no se ha podido dominar ¿cuál es?

EL VALOR DE LAS PIEZAS

Ahora que sabemos cuáles son los trabajos de las piezas (ver nuestro número anterior), podemos hacer una diferencia clara entre las formas y la cantidad de trabajos que puede hacer cada pieza.

Si una pieza se puede MOVER mucho, vale más.

Si una pieza puede COMER o AMENAZAR muchas contrarias vale más.

Si una pieza DOMINA más casillas que otras, también vale más.

El valor de las piezas se lo damos por todo lo que pueden hacer en el tablero y es este:



= 9

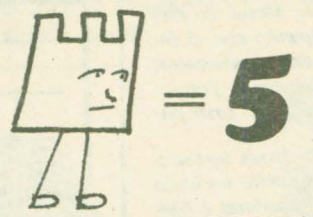

= 5

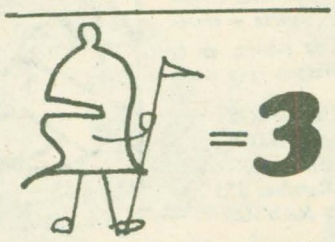

= 3

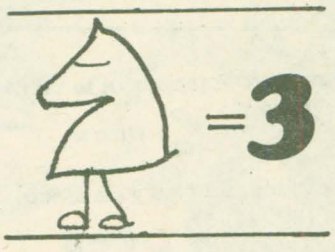

= 3

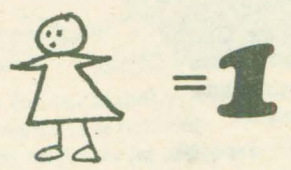

= 1

¿Y EL REY CUANTO VALE?

El valor que le damos a las piezas sirve solamente para saber cuánto se gana o se pierde cuando se hace un cambio o cuando perdemos o ganamos una pieza.

"Si me van a comer una pieza, por lo menos tengo que comerme otra, y que sea igual o de más valor" piensa todo ajedrecista, tratando de comparar los puntos para que en el cambio no le resulte desfavorable. Así, por ejemplo, si las blancas se comen una torre con un caballo y las negras tenían ese caballo defendido por un peón, este se come a la torre, entonces las negras han ganado dos puntos en el cambio quedando favorecidas ampliamente. Pero al rey no se lo puede cambiar por ninguna pieza contraria porque si se lo pierde, termina la partida. EL REY VALE TODA LA PARTIDA Y NO LE DAMOS VALOR EN PUNTOS.

En ajedrez se trata de hacer buenos negocios con las piezas: como todos los comerciantes, los dos jugadores quieren sacar **ventajas**. La mayoría de las veces se hacen cambios **equilibrados** como ser un peón por un peón o un alfil por un caballo. Y los "negocios más brillantes se hacen cuando se "invierte" (o se pierde) la dama o más piezas de gran valor para llegar al **jaque mate**.

COMO SE ANOTAN LAS PARTIDAS

Para mostrar una partida se anotan las jugadas de esta manera:

Si ponemos 1. e4 significa que la primera jugada que hacen las blancas es mover el peón que está en e1 a e4. Cuando antes de la casilla a donde va la pieza que se mueve no se pone la inicial de la pieza, se trata de un peón. En cambio los movimientos de las demás piezas empiezan con la letra inicial de cada pieza (R, D, T, A y C). Por ejemplo si la primer jugada es con el caballo de g1 a f3, se anota: 1. Cf3. La contestación de las negras se anota a continuación de la jugada blanca: 1 e4 e5 quiere decir que las negras contestaron con el mismo movimiento de peón que las blancas.

Veamos si podemos reproducir una partida corta llamada "El mate del Pastor": 1 e4 e5.2 Ac4 Cć6 3. Dh5 Cf6 4. Dxf7 jaque mate.

(Ver Fig. 4)

El signo por (x) significa una captura; la dama blanca come lo que hay en f7. Se llega así a la posición final de jaque mate en la que el rey negro no puede escapar ni comer a la dama porque esta queda **defendida** por el alfil de c4.

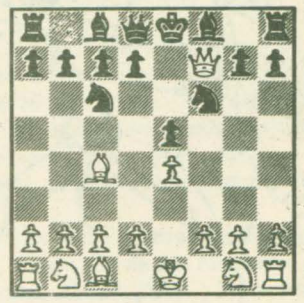

Fig. 4

EJERCICIO

Te proponemos el siguiente ejercicio para la semana próxima:

Hacer la siguiente partida: 1. d4 e5 2. d4xe5 Cc6 3. Cf3 De7 4. Af4 Sb4 jaque. 5. Ad2 Dxb2 6. Ac3 Ab4 7. Dd2 Axc3 8. Dxc3 Dc1 jaque mate!

Observar el trabajo de **Defensa** que hicieron las blancas con 3. Cf3 y 4. Af4 para que no le coman el peón de e5 y las **amenazas** que las negras hicieron al rey con 6... Ab4 y a la dama con 7...Axc3. Compredemos así que es mejor amenazar piezas importantes.



PABLO PICASSO

Han pasado ciento un año desde que en 25 de octubre de 1881, naciera en Málaga (España) Pablo Ruiz PICASSO.

Este genial andaluz llenó con su figura este siglo, ya que vivió noventa y un años produciendo intensamente y abriendo nuevas rutas en el arte.

En más de veinte mil obras (Cuadros, grabados, escultura) volcó Picasso su genio, atravesando a lo largo de su vida diferentes modos de expresión.



GUERNICA

Este gran mural fue ejecutado en 1937, un año después de que comenzara la guerra civil española. En él expresa Picasso su indignación y su tristeza por el bombardeo de esta ciudad vasca, y es una protesta ante la violencia de la guerra. Por expreso deseo de su autor, la obra permaneció largos años en Nueva York, lejos de su patria. Hace aproximadamente un año fue trasladada a Madrid.

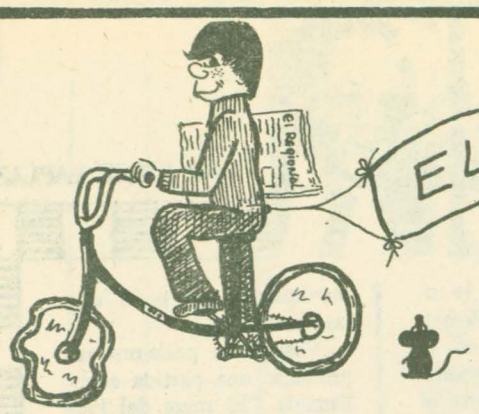

EL CLUB DE LOS REGIONALITOS

La página que escribimos los chico

Invitamos a todos los chicos a hacerse socios de este club, participando con el envío de entretenimientos, cuentos, adivinanzas, poesías y otras cosas que les guste publicar.

Todos los meses sortearemos entre los socios un lindo regalo y los ganadores recibirán la grata noticia a través de esta misma página, en la que se publicarán sus nombres.

"CLUB DE LOS REGIONALITOS"
Periódico EL REGIONAL
Pedro Martínez 153
9103 – RAWSON

Cuando nos escribas, llena este cupón y envíalo también.

NOMBRE Y APELLIDO.....
Nacido el.....en.....Tengo.....años
Mi domicilio es: calle.....Nro.....
Ciudad.....Provincia.....
Voy a la Escuela Nro.....que se llama.....

Casa RAWSON

EL OBSEQUIO DE ESTE MES

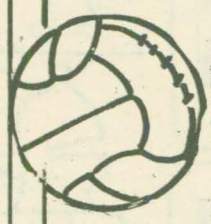

Por gentileza de "CASA RAWSON" sortearemos aproximamente entre los sociosdel "CLUB DE LOS REGIONALITOS" un obsequio a elección entre los siguientes: una pelota de cuero Nro. 5, una muñeca, una lapicera Parker o juegos de entretenimientos diversos.

LA LIBRERIA DE TODO EL AÑO
Av. Sarmiento 720 RAWSON T.E. 81997

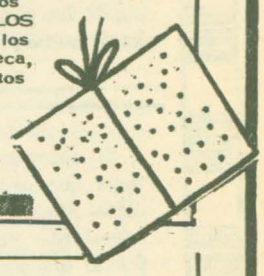

PARA COLOREAR

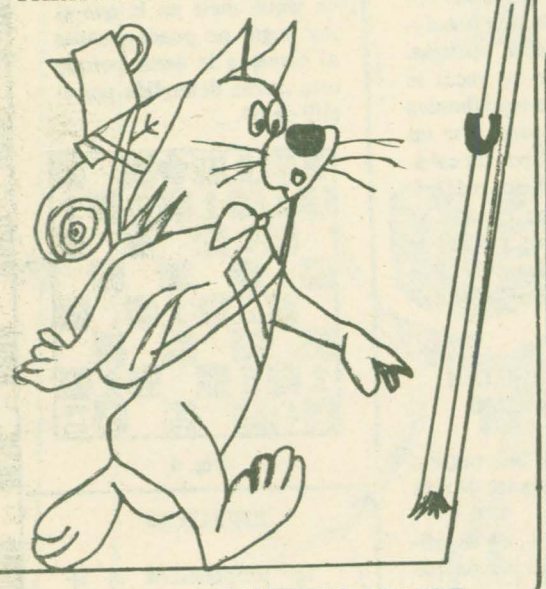

WALTER MALBAREZ

ADIVINANZAS...

— San Francisco, San Francisco, si te miro me quedo bisco. ¿qué es?

La nariz

— Redondo, redondo, sin tapa y sin fondo. ¿Qué es?

El anillo

Le gusta andar en tropilla
con sus "charitos" al trote
y pone un huevo grandote
que sobra para tortilla.

(el avestruz)

Tiene una cola muy larga,
sin alas sabe volar,
lo remontan con un hilo
los niños para jugar

El barrilete

Una ballena recién nacida es de mayor tamaño que un elefante adulto.

La frase siguiente se lee igual de atrás para adelante, letra por letra.
DABALE ARROZ A LA ZORRA EL ABAD.

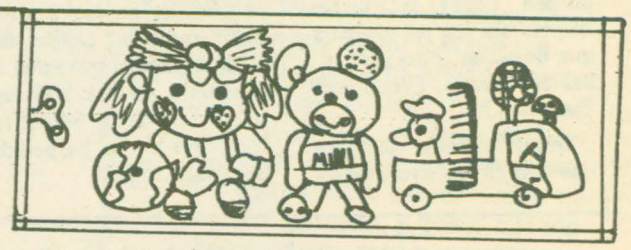

Busca en el dibujo los siguientes objetos:
un peine — una raqueta y una pelota — un hongo — una letra T inclinada — una galletita la palabra MINI — un botón — un caramelo — un globo terráqueo — dos frutillas — una cuerda de juguetes

¿QUE DICE?

Las vocales son representadas por números, apréndelos y lee:

a se representa con el número 1
e se representa con el número 2
i se representa con el número 3
o se representa con el número 4
u se representa con el número 5

Con estos signos lee estas palabras

1) C2NT2N1R34
.....

2) R2G34N1L3T4
.....

3) 1M3ST1D
.....

4) F2L3C3D1D
.....

5) 5V1
.....

Solución:
1) centenario
2) regional1o
3) amistad
4) felicidad
5) uva

NANCI JONES

Juguemos

¿VAMOS A JUGAR AL TINTORERO?

Con muy pocos elementos podrás realizar esta experiencia, que también es un entretenimiento. Te indicamos los pasos a seguir:



1) Consigue pedazos de tela de algodón, rayón, lino y nylon blanco y córtalos del mismo tamaño.



2) En caso de utilizar hojas, raíces, tallos o frutos, tritúralos en un mortero.

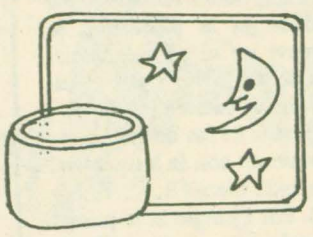

3) Deja la mezcla obtenida en remojo durante la noche y, al día siguiente, hiérvela durante una hora y fíltrala después.

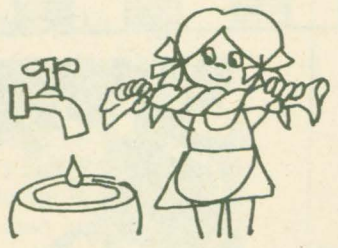

4) Moja las telas y tuércelas. Así eliminarás las impurezas que puedan quedar en el tejido.



5) El agua filtrada debes hacerla hervir y, cuando haya hervido, coloca adentro las telas.



6) Telas y "tintura" deberán hervir hasta que se obtenga el color deseado. Deberás realizar esta operación con el recipiente tapado.



7) El color de las telas se aclarará al secarse. Una vez que estén secas, plancharás las telas.

Puedes obtener:
El color amarillo: con cáscaras de cebolla.
El color anaranjado: con cáscaras de zanahoria.
El color verde: con espinacas.
El color negro: con café.
El color rosa: con remolachas o frutillas.
El color rojo: con raíces de cedro.

OCURRENCIAS...

— ¿Por qué el perro lleva el hueso en la boca?. Porque no tiene bolsillo.

— ¿Por qué el perro mueve la cola? Porque la cola no puede mover al perro.



BURUM, BUM, BUM....
YO SOY EL HINCHA DE CAMERUN

YVANA EDITH CORAZA

Coordinadora Gremial, las asociaciones vecinales de barrios Justo Alsúa y Roca, el Movimiento de Amas de Casa y el Bigornia Club (que asistió en carácter de oyente) discutieron el tema, que amenaza con colocar a la Municipalidad en una comprometida situación financiera, y por fin alumbraron un comunicado (recuadro) exigiendo al Poder Ejecutivo la aclaración de una serie de puntos vinculados a la acción judicial que todavía permanecen en el terreno de lo desconocido.

Se inquiere, básicamente, por el origen de la deuda, los motivos de la falta de pago, las razones que llevaron a la iniciación del juicio y la supuesta existencia de un "acuerdo transaccional.

También, aún cuando ello no figura en el documento, los asistentes al cónclave **consideraron con detenimiento particular los honorarios fijados por los profesionales de la provincia que llevaron adelante el juicio pagados, es obvio, por la propia provincia.**

LOS MISTERIOS

Como se percibe claramente en el documento, los temas rodeados de misterio son más de los aconsejables, por lo que sobreabundan los interrogantes; casi todos de inocultable gravedad.

Existe, por ejemplo, la sospecha de que la comuna no se defendió correctamente entregando todas las cartas de triunfo al demandante.

Por lo demás, no son pocos quienes se preguntan por las razones que llevaron a un gobierno de facto a promover una acción contra un ente conducido por un funcionario nombrado por ese mismo gobierno.

Entre tanto, es claro, se insiste en señalar que, más allá del destino que se les dio a los fondos para pagar la energía, estos fueron aportados por la población.

La población –se argumenta– será en definitiva quien se tendrá que hacer cargo de una deuda que pagó en su momento al Municipio aunque este haya dado otros destinos a esos dineros públicos.

En medio de ese creciente malestar, las organizaciones que propulsaron la exigencia de aclaración prefirieron que tanto el gobierno provincial como el comunal se enteren de sus planteos por medio de la prensa antes que entregar el petitorio en forma directa.

LA POSICION DEL PACH

El Comité del Partido Acción Chubutense (PACH) hizo pública ayer su posición con respecto a la demanda entablada por la provincia contra el Municipio y las consecuencias que la acción produjo.

El PACH califica de "vergonzoso" el juicio y denuncia la "soberbia gubernamental" al tiempo que da cuenta de "constantes violaciones a nuestra Constitución Provincial".



Curtale (primer plano) y Américo Díaz (al fondo) en un momento de la reunión.
Sobre el escritorio la edición de EL REGIONAL que suscitó la movilización intersectorial.

DOCUMENTO

El pronunciamiento de la agrupación provincialista expresa:

Ante la creciente indignación del pueblo de Rawson al tomar conocimiento de la suma que debería abonarse en concepto de honorarios profesionales, por el vergonzoso juicio iniciado por la Provincia del Chubut a la Municipalidad de Rawson, el Comité de la ciudad Capital del PARTIDO DE ACCION CHUBUTENSE reclama del Poder Ejecutivo Provincial una amplia y detallada información pública sobre la causa que motivara la acción judicial. Deberá comunicar públicamente el monto de la cifra demandada, fechas y constancias desde que solicitaba el reintegro de lo que posteriormente demandó, acto administrativo resolviendo accionar contra la Comuna, Acuerdos del Tribunal de Cuentas aprobando u observando los gastos de la Administración Municipal desde 1976 a 1981 inclusive, acuerdos celebrados para concluir el trámite judicial y estado actial de la controversia.

La publicidad de los actos de gobierno es requisito fundamental de quien tiene el deber de administrar correctamente los dineros del pueblo, por ello debe informarse públicamente sobre las actuaciones administrativas relacionadas con la responsabilidad de quien estuviera el frente del gobierno comunal en el período comprendido entre 1976 – 1981.

Las Corporaciones Municipales son independientes de todo otro poder en el ejercicio de sus funciones y gozarán de autonomía funcional, administrativa y financiera (artículo 208 de la Constitución Provincial), sin embargo la Secretaría General de la Gobernación dispuso instruir sumario administrativo a una gran cantidad de agentes municipales con muchos años de servicio y honrosa trayectoria, a pedido de un funcionario provincial (Director de Asuntos Municipales) quien sólo estaba para atender el Despacho. Los habitantes de Rawson estamos cansados de tanta sobervia gubernamental, de las constantes violaciones a nuestra Constitución Provincial, de funcionarios aprovechados que arrasan con los presupuestos comunales y de todos aquellos que prtenden tratarnos como súbditos o vasallos, siendo que como ciudadanos libres tenemos plena conciencia de nuestros derechos y deberes.

HACIA LA MULTISECTORIAL

La mayor parte de los representantes de los partidos políticos que asistieron al cónclave convocado para analizar los efectos del juicio promovido por la provincia contra la Municipalidad, coincidieron en destacar la necesidad de la creación de una Comisión Multisectorial en Rawson.

Algunos de los consultados, fueron más cautos que otros pero básicamente se concordó en que la Multisectorial de Rawson, que podría quedar constituída mañana o al menos avanzaría desicivamente hacia su estructuración definitiva, debe convertirse en un instrumento de decisivo valor para el análisis y la propuesta de soluciones para los problemas de Rawson.

El desarrollista **Indalecio Suárez**, por ejemplo, no aventuró mayores definiciones pero consideró viable la alternativa.



PEREIRA ROSA



SUAREZ

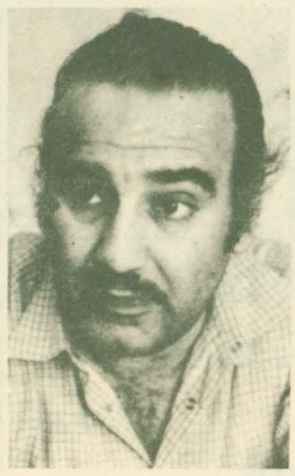

CORONEL

Más enfático, el comunista **Noel Coronel** juzgó que la coincidencia debe ponerse en práctica a la brevedad y, en primera instancia, exigir claras respuestas a la situación generada por la querella provincial.

Similares juicios produjo el justicialista **Oscar Curtale**, para quien el "caso de la luz" reviste una inusitada gravedad donde juegan tanto valores éticos como legales.

Por su parte, **Omar Pereira Rossi**, del masserismo, señaló que la Multisectorial no sólo es necesaria para atacar los problemas de la ciudad sino los de la zona. A su juicio, las reuniones de la coincidencia deben tener por sede rotativa a los diferentes locales partidarios de Rawson.

Finalmente, el socialcristiano **Miguel Angel Castillo** opinó que ya la Multisectorial de Rawson "quedó constituida como una fuerza cívica".

En una opinión compartida por varios de sus colegas políticos, adelantó la idea de que aparte de su funcionamiento autónomo el grupo debe designar dos representantes en la Multisectorial del Valle del Chubut; "para que no sea de Trelew como hasta ahora sino de toda la zona", dictaminó.

En su concepto, con el análisis de la deuda en concepto de energía eléctrica la convergencia tendrá una ardua tarea.

"Se trata –definió– de un tema muy vasto por sus repercusiones económicas, políticas, judiciales y morales".

Al aludir al controvertido tema de los honorarios, aseguró citando a monseñor Vicente Zazpe que "a veces lo legal concuerda con lo moral, pero a veces lo moral no concuerda con lo legal".

Esos honorarios, señaló finalmente, tendrán que ser revisados por el gobierno para "que todo salga a la luz".

LAS COINCIDENCIAS

Esas coincidencias básicas, en las que convergen influyentes sectores empresarios, permiten conjeturar que la Multisectorial de Rawson es virtualmente un hecho.

Sólo cabe consignar la reticencia de algunos dirigentes del alfonsinismo local para opinar sobre el tema.



CURTALE

SE CELEBRA LA FIESTA DE LA COMUNIDAD SALESIANA

Hoy al mediodía se celebrará en el Colegio Salesiano San Juan Bosco la Fiesta de la Comunidad Salesiana festejándose, simultáneamente, el "Día del Ex—Alumno".

A las 12.30 se servirá un almuerzo en las instalaciones del establecimiento al que fueron invitados alumnos, padres de alumnos y ex—alumnos y en su transcurso se homenajeará al padre Feliciano López que cumple 80 años de edad.

SOLDADOS

Asimismo, la Cámara de Comercio de Rawson entregará plaquetas recordatorias a jóvenes de Rawson que combatieron en las Malvinas.

Algunos de ellos también cursaron estudios en el Colegio "San Juan Bosco".


Miguel Silva
Taxi-Flet
MUDANZAS – FLETES
A cualquier lugar de la Provincia y del País
San Martín 448 81 - 471 RAWSON

CRITICAS A LA CONDUCCION DEL CENTRO DE EMPLEADOS DE COMERCIO

Miembros de la Agrupación "2 de Abril" del Centro Empleados de Comercio de Trelew realizaron serias imputaciones al Delegado Normalizador y a sus colaboradores.

Miguel Falcón, Juan Carlos Amado y Alfredo Beliz, en declaraciones realizadas a EL REGIONAL acusaron al titular del sindicato de falta absoluta de dedicación a sus tareas específicas, de estar realizando maniobras para digitar la futura conducción, de designar colaboradores que no reúnen las características de idoneidad y de dilatar la normalización.

Mencionaron también el problema del Barrio Parque de Trelew, al que definieron como un peligro que acecha al patrimonio del Centro y explicaron cuales son sus objetivos.

UN POCO DE HISTORIA

"Llevamos más de tres años trabajando –comenzó explicando Falcón– organizando distintos tipos de eventos deportivos y culturales y reuniendo a los compañeros. El 15 de mayo hicimos la presentación oficial, pero ya habíamos cursado notas al Centro y a la Confederación de Empleados de Comercio".

Agregó que, "el único medio que encontramos para que el delegado normalizador se gane su sueldo, es exigirle que cumpla con su obligación de normalizar el gremio. El hecho que aparezca una agrupación interna es perfectamente legal y está contemplado en los estatutos".

"El compañero Falcón fue, para los empleados de comercio, el verdadero Secretario General –afirmó Amado– si lo despidieron como colaborador fue justamente porque reconocieron su popularidad entre los afiliados.

Continuó diciendo que "reconocemos que el Sr. delegado pueda elegir libremente a sus colaboradores, pero deben reunir un mínimo de capacidad y honestidad".

"Al respecto –terció Beliz– enviamos una carta documento para que nos explicaran las funciones del Sr. Maldonado, que aparentemente está a cargo del gremio cuando Miranda no se encuentra en Trelew, pero por supuesto que no tuvimos respuesta".

"Ese señor –agregó– ya tuvo serios problemas cuando se desempeñó en OSECAC y no queremos que hayan inconvenientes en nuestro gremio".

LA NORMALIZACION

Falcón afirmó que "lo importante es que el gremio sea normalizado, hasta ahora todo lo que ha hecho el delegado ha sido dilatar los plazos, presentando el estatuto sin haber sido aprobado por la Asamblea General y prácticamente fuera del plazo que marca la ley.

"Además –continuó– Maldonado está formando su propia agrupación, con el aval de Miranda, sólo que no han elegido a empleados de Comercio con la suficiente representatividad. Se olvidan que, en definitiva, seran las bases las que elijan a las futuras autoridades".

Enfatizó "a Miranda no lo conoce ningún afiliado, nunca ha dado la cara, Maldonado se dedica sólo a la rosca política y gremial y mientras tanto, los empleados de comercio están absolutamente indefensos, el gremio no realiza las tareas de inspección correspondientes y los compañeros rara vez cobran las horas extras. Es más, cuando tienen alguna consulta vienen a vernos a nosotros.

EL BARRIO PARQUE

"Donde dio la cara –dijo Amado– fue en el problema del Barrio Parque. En diciembre se reunió con los adjudicatarios y les prometió que a los treinta días les daría una solución. Por lo pronto intentó lavarse las manos al decirles que dejaran de pagar las cuotas".

Agregó que "si el problema se lleva ante la justicia y se determina que el Centro debe reintegrar los montos que esa gente ha pagado, el sindicato afrontará un serio problema patrimonial".

Para terminar enfatizó Falcón: "Queremos que el gremio esté en manos de sus legítimos dueños, los trabajadores, y queremos mejorar la imagen del Centro de Empleados de Comercio de Trelew que está bastante deteriorada por el problema del Barrio Empleados de Comercio y ahora por el del Barrio Parque.

Profesionales

ABOGADOS

MIGUEL ANGEL CASTILLO
ABOGADO
H. Yrigoyen 65 Rawson

TOMAS O. FONDACARO
ABOGADO
H. Yrigoyen 65 Rawson

GUILLERMO HERVIDA
ALICIA SUSANA OLIVERO
ABOGADOS
H. Yrigoyen 363 T.E. 81884 Rawson

BIOQUIMICOS

LABORATORIO DE ANALISIS CLINICOS
Dra. VIOLETA G. DE SALAFIA
BIOQUIMICA
Rivadavia 302 Rawson

LABORATORIO DE ANALISIS CLINICOS
Dr. OSCAR A. CORTES –
BIOQUIMICO
Rivadavia 867 Rawson

CONTADORES

CARLOS ROMAN
CONTADOR PUBLICO NACIONAL
E. Tello 361 Gaiman
Est. Riva y Asociados Av. Fontana 286 Trelew

ODONTOLOGOS

Dr. HECTOR OSCAR CERECEDO
ODONTOLOGO
Rivadavia 523 Rawson

Dra. AIDA ESTER ARCE
Odontología Integral — Odontopediatría
28 de julio frente Hospital Zonal Trelew

Dr. JORGE E. VERDIELL
Dr. LUIS A. PEREZ
ODONTOLOGOS
Belgrano 535 Rawson
Rivadavia 448 Trelew

VETERINARIOS

Dr. ROLANDO JONES
MEDICO VETERINARIO
Ate. Brown Gaiman

KINESIOLOGOS

NORA CRISTINA NAVARRO
KINESIOLOGA
P. Martínez 210 T.E. 81259 Rawson

FARMACIA
ROCA
DE
HORACIO ISMAEL TOCHO
M. Moreno 574 T.E. 81247 Rawson

Sanatorio
TRELEW
Pecoraro 460 T.E. 20216
TRELEW

FARMACIA
BELGRANO
PERFUMERIA
ZULEMA J. SALCEDO de NELSON
FARMACEUTICA
Mat. Prov. 020
Av. Sarmiento esq. Vacchina T.E. 81178 Rawson

CUATRO DECADAS DE PROFESION OPTICA
EN LA PATAGONIA

OPTICA
BOCIAN
España 12 Trelew

SE VENDE CASA
BARRIO MURGA CASA 65
Tratar: Sr. PINTO

CANAL 3
EL COLOR DE TRELEW
en Rawson
ESTAMOS TRABAJANDO PARA USTED!!
SOLICITE SU CONEXION EN:
H. Yrigoyen 23 T.E. 81772 Rawson



En el Hospital Santa Teresita se festejó el viernes Día de la Enfermera.

La fiesta, que consistió en un asado, se desarrollo en un clima emotivo, acentuado cuando se entregaron distinciones a enfermeres que se acogieron a los beneficios de la jubilación tras 30 años de denodada labor.

En el acto hizo uso de la palabra el doctor Antonio Zorrilla Sánchez en su carácter de de ex director del nosocomio.

En el grabado el preciso instante en que las auxiliares que se retiran de la actividad cortan una torta gigante preparada para la ocación.

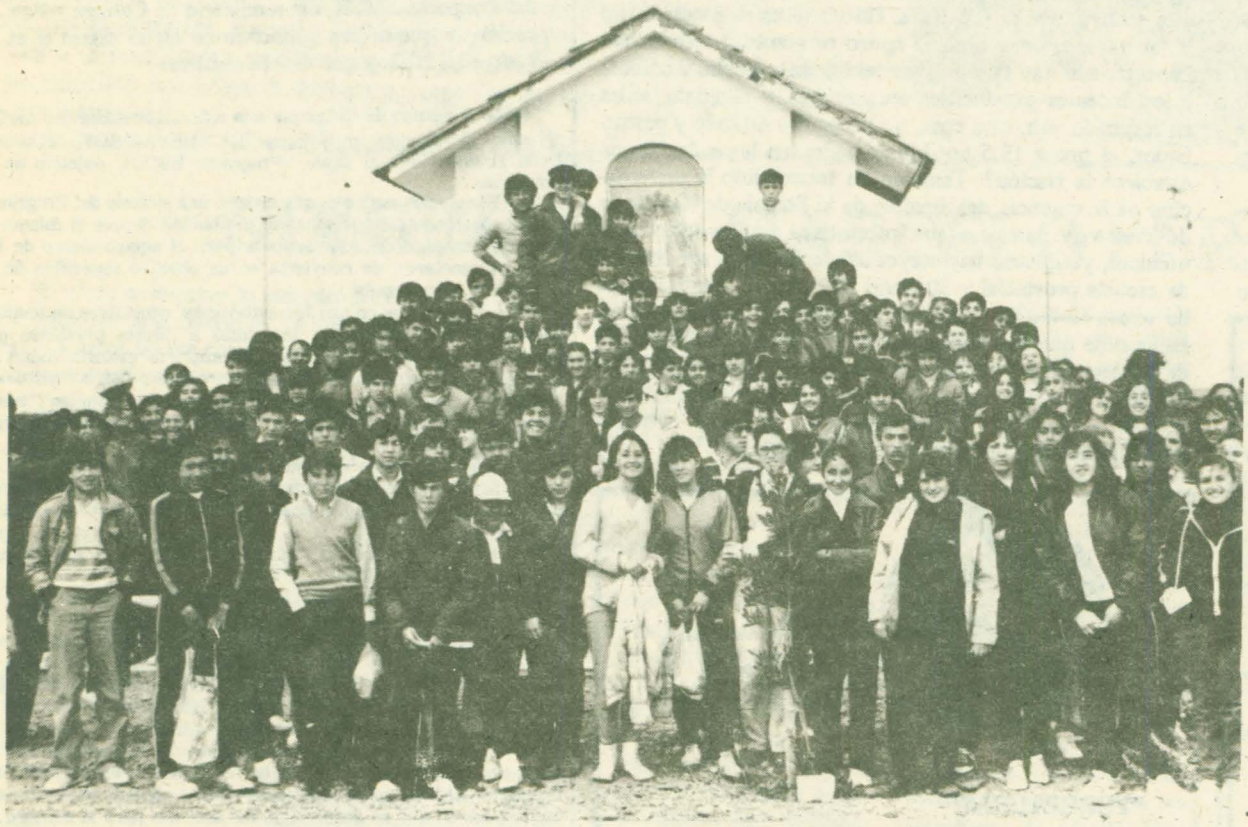

Estudiantes del tercero al quinto año del Colegio Don Bosco, la Escuela Nacional de Comercio y la Escuela Politécnica de Rawson, participaron el viernes por la mañana en la "Marcha de la Reconciliación"

Los jovenes, dirigidos por el padre Federico Ruiz, partieron desde el Colegio Don Bosco y marcharon hasta el santuario a la Virgen levantado en la intersección de las rutas a Playa Union y Puerto Rawson.

Alli se elevaron plegarias por el llamado a la Reconciliación formulado recientemente por el Episcopado.



Alumnos de 3ro., 4to. y 5to. Año de la Escuela Politécnica de Rawson fueron homenajeados por la tarde en la Escuela No. 4.

Los estudiantes refaccionaron un recinto semiderruído que ahora será destinado al funcionamiento de la biblioteca escolar.

La labor de los estudiantes, que en realidad levantaron desde los cimientos el local, fue agradecida por la Directora de la Escuela No. 4, Adelaida Becerra de García Cavín, a quien respondió brevemente el rector de la Politécnica, Dardo López.

La labor de los estudiantes fue supervisada por el maestro de taller Virgilio Nicosia bajo la dirección del titular de la Jefatura de Enseñanza Práctica, Eduardo Uyúa.

ATALAYA DOCENTE

COMENTARIO

UNIVERSITARIOS VALLETANOS: NUEVOS AGRAVIO DEL "AZOTE DE DIOS"

Esta semana es realmente trágica para todos aquellos que pasamos alguna vez por los claustros universitarios. Poco a poco los hechos se van sucediendo como si fuese una pesadilla, no es posible que el gobierno nacional mire impávidamente como se destruye, por obra y gracia de una persona ajena totalmente al medio, una obra levantada con sumo esfuerzo por los patagónicos valletanos. Esfuerzo que forma parte de la tradición de todos los sureños, porque vivir en el sur ya representa algo muy diferente a estar en cómodos sillones u oficinas con aire acondicionado y tomando resoluciones sin tener en cuenta en lo más mínimo a quienes van dirigidas. Tampoco se deben olvidar de la rica tradición cultural de nuestro valle, cuna de la enseñanza primaria y secundaria. Una nueva persona caída en desgracia, para el denominado "Rector de la Universidad San Juan Bosco", el Ing. Fernández Duque. No solamente ha sido removido del cargo de secretario de Universidad para Ciencia y Técnica, sino que la materia que él dictaba en la carrera de Geografía, Geografía Cultural, no figura en el nuevo plan de estudios. Si a todo esto agregamos la versión de un telegrama colacionado, enviado a la dirección del colegio "Padre Juan Muzio", rescindiendo el contrato de locación, se puede hacer un cuadro bastante negro para el nuevo ciclo lectivo. Se estaría cumpliendo diabólicamente el plan, que llevaría a la desaparición de las carreras terminales de ingeniería, en la Sede Trelew.

Pasando al ámbito primario aún se comenta la resolución tomada por nuestra provincia de reconocer la labor cumplida por los maestros nacionales que pasaron a la provincia en el año 1978, otorgándoles la jubilación con un mínimo de aportes. Esta campaña que iniciáramos por este medio ha llegado a una feliz culminación, gracias a la intervención directa del ministro de Gobierno, Educación y Justicia, Dr. RAMON ANTONIO MONJE, y con agrado borraremos el punto número uno de "Agenda Ministerial", por haber culminado con éxito el logro propuesto: Solucionar el problema de la jubilación de los docentes primarios que pasaron de nación a provincia. Gracias Dr. Monje, en nombre de los ex docentes nacionales, por su gestión.

Los docentes medios provinciales conocerán en las próximas horas las nuevas escalas salariales. Algunos verán satisfechas las expectativas, otros no tanto y algunos directamente opinarán todo lo contrario.

Por lo que hemos visto, extraoficialmente, algunos montos difieren bastante de los otorgados por Nación a sus docentes. Esto se debe, según algunas infidencias, a que se tomó para hacer las nuevas escalas salariales un diario del Consejo Nacional de Educación Católica y un Boletín Oficial de Nación desactualizado, sin esperar el que se dio a conocer el día viernes 12 de noviembre, donde se pueden constatar los nuevos haberes.

Pensamos que ha sido una desafortunada acción, obra del apuro con que se actuó para quedar bien con los docentes y llevarles la noticia, en raudos vuelosquese sucedieron esta semana por la provincia. Pero a veces es necesario no ir tan rápido, porque en el apuro se cometen errores. No importa, aún hay tiempo para rectificar lo hecho y colocar a los docentes provinciales secundarios en el sitial que les corresponde. Ah, otra cosa, no les parece ridículo y perturbador, el poner 19,5 por hora cátedra, en lugar de 20 que establece la Nación?. También ha trascendido la presentación de la renuncia del director de la Escuela de Magisterio de Trelew, y pareciera que los motivos, aparte de los económicos, ya que no hay mayor diferencia entre ser director de escuela provincial y 30 horas cátedra, las indefiniciones de temas claves por parte de la DEMYS. Amigos lectores, en caso de que en esta semana no se arreglen las diferencias de haberes entre Nación y provincia, les prometemos publicar las dos escalas para la semana que viene, Uds. mismos podrán comprobar y corroborar lo que nosotros anticipamos. Hasta la semana que viene, si Dios quiere.

AGENDA MINISTERIAL

Sr. Ministro: no se olvide:

1) Solucionar el problema de la jubilación de los docentes primarios que pasaron de nación a Provincia.
2) Un régimen de licencia para los docentes de Enseñanza Media y Superior, que puede ser el de la Nación hasta que se confeccione el propio (algo hay en Asesoría Legal).
3) El Decreto de titularización de profesores desEnseñanza Media y Superior para este año.
4) El proyecto de la Residencia u Hogar para alumnos en nuestra ciudad.
5) La equiparación de los cargos docentes secundarios con los de la Nación.
6) La construcción de la Escuela Primaria para el barrio "Islas Malvinas" de Rawson.
7) ¿Qué ocurrió con el proyecto EMER?
8) El llamado a licitación de la Esc. de Magisterio de Trelew.

PARA TENER EN CUENTA

"PROGRAMA EMER: OBJETIVO DE LA CORRUPCION"

Con este título, el Diario "La Nueva Provincia", hizo un editorial el día 11/10/82, y que motivó la respuesta del arquitecto Francisco R. Dejean, director del Programa EMER, del ministerio de Cultura y Educación, y que saliera publicado en dicho diario el sábado 13/11/82, y que dice lo siguiente:

"Tengo el agrado de dirigirme a la señora Directora con motivo del editorial publicado en el diario "LA NUEVA PROVINCIA" con fecha 11/10/82 bajo el título "Programa EMER: objetivo de la corrupción".

"I — El referido artículo, que incluye una síntesis del Programa EMER, pretende alertar sobre la posibilidad de que el mismo, a través de su plan de adquisiciones para el equipamiento de las unidades escolares, se convierta en un objetivo específico de la corrupción generalizada.

"Basa esos hechos en que las autoridades educativas de muchas provincias estarían siendo sometidas a fuertes presiones por quienes se dedican a promocionar la compra de material didáctico importado y de unidades móviles "tan costosos como absurdos", señalando además una supuesta "notoria vinculación" entre algunas empresas oferentes y funcionarios o ex funcionarios gubernamentales.

"Como consecuencia de esto, los objetivos de arraigar a las comunidades incipientes en torno de la escuela rural y de inserción de la escuela en la realidad zonal, regional y nacional argentina se verían vulnerados por:

a) sustitución de escuelas y maestros arraigados por esporádicas visitas de aulas ambulantes.

b) cambio de material didáctico de inspiración nacional por todo "un arsenal concebido y realizado en Europa y Asia".

"Finalmente se propicia un severísimo análisis para determinar tanto la conveniencia de los ofrecimientos comentados como el grado de participación de organismos y funcionarios que pretenden compatibilizar su desempeño en la Administración Pública con la realización de negocios vinculados con la misma.

"II — Evidentemente la sana intención del artículo de alertar sobre una posible maniobra de la "corrupción" en perjuicio del Programa EMER, no tiene relación directa alguna con la forma y condiciones en que se desarrollan las acciones para la compra de equipamiento, por cuanto:

a) No existe, ni remotamente, el propósito de reemplazar la escuela rural por ningún tipo de unidad móvil. Los vehículos cuya adquisición se gestiona están únicamente destinados al traslado desde las escuelas satélites a las escuelas núcleo donde se cumplen las tareas específicas, propias del currículum regionalizado.

b) El único caso de escuela móvil es el implantado, a título experimental, en la Provincia del Neuquén y tiene como propósito acompañar a la población que en la época de verano se traslada con su ganado a la zona de la cordillera, como forma de evitar la deserción escolar de los alumnos que acompañan a su familia.

c) Los proveedores de material didáctico han sido firmas locales. De acuerdo con lo convenido entre la Nación Argentina y el BID, estos materiales podrían tener origen —incluso podrían ser proveedores— en cualquiera de los países considerados "elegibles" para ambas partes. Ello no significa —de más está decirlo— que se produzcan intromisiones de concepciones o ideologías extrañas a nuestro ser nacional.

d) Todo el proceso de adquisiciones se ajusta a las normas acordadas con el BID, a las de aplicación en la Administración Pública Nacional y a las vigentes en cada uno de los Estados provinciales participantes del Programa, siempre a través del régimen de contrataciones pertinentes.

e) Desde hace dos años esta Unidad Ejecutora Central (U.E.C.) del Programa viene advirtiendo a las Unidades Ejecutoras Provinciales (U.E.P.) que ningún aval se ha otorgado a persona alguna, por lo que si alguien lo invoca no es real.

III — No obstante lo antedicho y dada la importancia del asunto, se están practicando las averiguaciones pertinentes, habiéndose impartido instrucciones especiales a las UEP para que informen acerca del contenido de la nota que nos ocupa e indiquen si funcionarios de este Programa EMER han ejercido o ejercen cualquiera de los hechos enumerados y denuncien de manera inmediata cualquier intento de presión en la toma de decisiones por parte de supuestos influyentes que se atribuyan o tengan vinculación con organismos oficiales.

"Sin otro particular saludo a la señora Directora con mi consideración más distinguida".

MOIR
calzados
CALIDAD Y ELEGANCIA
CALZADOS BOUTIQUE
*PARA TI CAMISAS
*RICARDO GARCIA PULLOVERS
CAMPERAS
MARROQUINERIA "VIAGGIO"
15 de Septiembre 41 Rawson

PROVEEDORA CHUBUT
TODO PARA LA CONSTRUCCION
CAL — CEMENTO
BLOQUES — HIERROS
ELECTRICIDAD — ABERTURAS
LADRILLOS DE PRIMERA CALIDAD
REPARTO A DOMICILIO EN RAWSON Y PLAYA UNION
Vacchina 248 T.E. 81677 Rawson

CASA VILLARREAL
*FERRETERIA
*TALABARTERIA
*ART. RURALES
*PINTURERIA
Belgrano 325 T.E. 20382 Trelew

Grand Prix
ACCESORIOS
Y PARTES DE CARROCERIA
Belgrano 451 (esq. Pasaje Mendoza)
TRELEW

ROTUNDO AVAL A LA JUNTA PROMOTORA TRELEW DE LA DC

La Comisión de Acción Política provincial del Partido Demócrata Cristiano produjo ayer un rotundo aval a la Junta Promotora Trelew de la Agrupación.

La Comisión de Acción Política –que en realidad reviste el carácter de Junta Promotora Provincial– sesionó ayer en Trelew desde las 17.30 hasta las 22, tras lo que se difundió un comunicado reseñando los resultados alcanzados.

El nudo central del largo cónclave consistió en el examen de las serias acusaciones que contra la Junta de Trelew produjo el arquitecto Edgardo Belloti y que fueran recogidas por un matutino de Trelew la semana anterior.

Según se informó oficialmente, las autoridades partidarias ratificaron en todos sus términos la actuación de la conducción trelewense, encabezada por José Carlos Castro Blanco; tal como ocurriera en relación a Comodoro Rivadavia el pasado mes de octubre.

Por otra parte, el documento alumbrado en la víspera dedica un párrafo sustancial a reivindicar a la Constitución de la Provincia como marco de referencia indispensable para producir los profundos e indispensables cambios que requiere la realidad chubutense.



COMPOSICION

En cuanto a la composición de la Junta Promotora, la preside José Castro Blanco y lo acompañan como vicepresidente, Diego Méndez Elizalde; Tesorero, Rubén Roldán; secretario Roberto Castro y vocales Dardo López, Adolfo Conquero, Sonia Serantes, Ricardo Lanús, Enrique Capart y Gustavo Cónquero.

Con la resolución, se abortaron de momento los intentos desestabilizadores propiciados por Edgardo Belloti y Jorge Presas, dijeron fuentes de la agrupación socialcristiana.

HOMENAJE A MARCELO PEREZ CATAN

El 19 de noviembre se cumplió la celebración del primer centenario de la ciudad de La Plata. Los numerosos platenses y amigos de esa ciudad por haber cursado en ella sus estudios universitarios se adhirieron a los festejos con una serie de actos recordatorios de la ciudad de Dardo Rocha que tuvieron comienzo en la mañana del viernes con un homenaje en la necrópolis de Rawson al Dr. Marcelo Pérez Catán, en cuya tumba depositaron ofrendas florales el Intendente Municipal de la capital Dr. Antonio Zorrilla, en representación del señor gobernador de la provincia y los señores Manuel González Giménez y Otelo Bos Maraldo, en nombre de los profesionales del Chubut graduados en la Universidad de La Plata.

En nombre de los amigos de aquella capital bonaerense el señor Marcial Galina pronunció una oración exaltando los altos méritos públicos y privados que caracterizaron la personalidad del muerto ilustre.

Discurso de Galina

Señores:

Despuntando el día en que se cumple el centenario de la ciudad de La Plata, quienes por distintos motivos nos sumamos a su celebración, hemos coincidido espontáneamente en que esas gratitudes debían arrancar necesariamente de las borduras austeras de esta tumba, que guarda, para la historia de esta provincia, los restos mortales del caballero sin tacha y sin reproche que en vida fue Marcelo Pérez Catán.

Nadie como él, hasta hoy, ha conjugado aquí y en el abierto, los rasgos distintivos de su solar nativo. Tenía una vital admiración por el talento, por la coincidencia negociada con dignidad, que alfombra la vida civilizada. Tenía una marcada predilección por los artistas, pero sobre todas las cosas amaba la vida, aceptando todos sus impulsos. Admiraba los dioses, pero jamás intentó parecerse a ellos. Resultaría vanal comparar su estampa con el perfil cesáreo de los mármoles romanos o imaginar el asomo de su nariz de alcurnia bajo el yelmo dorado. Era un racionalista sin paraísos futuros y un soñador con vocación de espacio azul, pero amarrado a la tierra como una pandorga.

Perez Catán –sin renunciar a sus abolengos antedecentes– eligió esta provincia para vivir y esta ciudad para morir. No hay nada que muestre tanto el amor a la tierra como el postrer deseo de yacer en ella. Esa última voluntad nace con los conquistadores españoles y encuentra sus finales expresiones en los pioneros del desierto. En ese sentido, Marcelo Pérez se emparentó con elllos.

Fue su abuelo "un hombre del Parque", que en el 90 se hizo Bastilla de las libertades cívicas argentinas. Su identificación con el lugar significó, en su tiempo, una distinción muy particular, con connotaciones que exceden el hecho revolucionario y sus parcialidades sobrevinientes. Don Enrique S. Pérea fue tres veces ministro de hacienda de la Nación y fundador del Banco Hipotecario Nacional. Su brillante carrera política no pudo ocultar sus debilidades rurales. Su padre, fue un probo magistrado judicial. Repartió su tiempo entre las exigencias de su toga y sus investigaciones nativistas, que lo convirtieron en fuente obligada de consulta sobre las antiguas costumbres de la vida rural argentina.

Fue Marcelo el primer ministro de Economía de esta provincia. Para olvidarlo sería necesario convertir en escombros a la capital del Chubut. Durante su gestión se consolidó una infraestructura de recepción para una etapa industria que debía convertir en una provincia rica y pujante llamada –en forma principal– a protagonizar la recuperación de la grandeza nacional. Desde escalones inferiores tuve el privilegio de participar en la tarea del equipo político que llegó al gobierno en 1958 sin otra herramienta que la moderna Constitución que acababa de sancionar, venciendo plazos y distancias. Pérez Catán era un político de raza, inteligente y rumiador. No tenía la impronta que caracteriza a los trepadores de comité. Marchaba despacio, pero hacia el hueso, ya veces llegaba hasta el caracú.

La experiencia oficial con él compartida tenía viejos antecedentes a través de todas las calles de la ciudad de los tilos, donde de día y de noche repartimos el pan y el vino de las viejas y hondas camaraderías, con un racimo de amigos que el tiempo y el recuerdo han convertido en un íntimo firmamento.

Señores:

Al orillo de este cofre de sepultas gallardías –en un tiempo sellado por la tortura y por la muerte– os invito a militar al servicio de la vida, con la fuerza y la alegría que siempre derramó este viejo amigo de la ciudad de La Plata, fundada por Dardo Rocha sobre los planos de Leonardo, para la reconciliación de los argentinos.

EL "SATIRO" DEL TELEFONO SE DOMICILIA EN RAWSON

Varios vecinos de nuestra ciudad vienen recibiendo desde hace algún tiempo atrás casi cotidianamente llamados telefónicos por un anónimo sujeto que se divierte discando y cortando en forma inmediata cuando quien llama levanta el tubo. Tal la situación parecería ser juego de niños. Pero parece no ser así y el mismo toma un cariz más molesto cuando las llamadas se producen en horarios nocturnos y en forma sistematica . Por ejemplo se han producido estos llamados cada hora a un mismo domicilio: a las veintitres, veinticuatro, una, dos, tres horas... hasta que los perjudicados optan por "colgar" el tubo.

Se está sin duda ante un caso que ya pasa sobradamente de un chiste de mal gusto para demostrar la existencia de un individuo de características demenciales que desconoce que puede ser fácilmente descubierto ya que existen posibilidades técnicas para ello.

GOMERIA LAVADO Y ENGRASE
"ESQUEL"
BALANCEO
(Atención de 7 a 20 hs.)
Descuentos a empleados
Ruta Acceso a Playa Unión Rawson



REABRIO NUEVAMENTE SUS PUERTAS
SU PROPIO DUEÑO
FIAMBRES – ALMACEN Y VERDURAS
25 DE MAYO 276 RAWSON

ESTOS BARRIOS... TERMINARON A LAS PIÑAS!!!

En el Gimnasio Municipal de Trelew llegó a su término el Campeonato de Boxeo de los Barrios, que con la organización de la Comisión Municipal y con señalado éxito se llevó a cabo a través de varias noches.

El balance de esta edición del boxeo de las barriadas no ha sido del todo positivo en cuanto a la aparición de figuras que prometan, por lo que habrá que esperar con mucha paciencia si algunos de los campeones consagrados el viernes, o sus respectivos rivales, acusan a la brevedad progresos sensibles para abrirles un crédito mayor.

El desarrollo del festival fue el siguiente:

Segundo YAÑEZ (Barrio Norte) se consagró campeón de los moscas al vencer por puntos a José Montero del mismo barrio.

En categoría gallo ya estaba consagrado ganador y campeón Manuel DIAZ. Combatieron por el subcampeonato Miguel Robledo de Hogar Granja y José Valdera de Barrio Marina, ganando el primero por puntos.

En pluma, Juan TEJADA de Barrio Oeste, uno de los más destacados, venció por decisión técnica a César HERNANDEZ de Progreso y se quedó con el título.

En liviano, el campeón resultó Dino MORALES, otro con ciertas condiciones, y representante de Bo. Norte que le ganó por puntos la final a Rubén HERNANDEZ de Progreso.

En medio mediano liviano, Luis DIAZ (puede ser) de Barrio Sarmiento venció por decisión del árbitro en el 3er. round a Enrique CURILLAN de Santa Mónica y resultó campeón.

En medio mediano, se clasificaron finalistas Miguel RIQUELME de Centro y Oscar CONTRERAS de Tiro Federal, al vencer a Sergio LIÑEIRO y Aladino OLIVERA respectivamente, el segundo de ellos en un fallo erróneo, ya que Olivera fue el único que hizo algo por la pelea y los pocos golpes efectivos también fueron suyos.



Nino Morales, vencedor de los barrios en categoría liviano.

Fuera de campeonato empataron en excelente pelea José LLANQUIL (57.500) y Erwin AMPUERO (58) y Fernando ÑANCULEO (71) le ganó por puntos, unánime a De la Cruz HERRERO.

TERMINA HOY EL TORNEO PROVINCIAL DE AJEDREZ

En el Círculo Social y Cultural de Rawson llega a su término hoy el Campeonato Provincial de Ajedrez para las categorías Infantiles y Juveniles. Las posiciones hasta la tarde de ayer eran las siguientes:

JUVENIL

1os.) Daniel Saavedra, de Comodoro Rivadavia y Osvaldo Lloyd y Rubén Pucheta de Rawson con dos unidades; luego están Diego Walicki de Comodoro Rivadavia, F. Plivelic de Trelew, Daniel Seitune de Rawson, Horacio Hernández de Esquel, Rubén Ramírez de Trelew, Hugo Mansilla de Rawson, todos con 1 punto y Claudio Pazos Ríos, de Trevelin Julio Civitarreale de Rawson y Oscar Mollo de Trelew, sin puntos.



EDUARDO HUALPA

La 4a. rueda se jugará hoy desde las 9 y la 5a. (final) desde las 17.

En la 2a. rueda gran triunfo obtuvo Puchetta sobre Seitune y en la 1a. cabe mencionarse el triunfo del propio Seitune sobre el cordillerano Hernández.

INFANTILES

Hoy desde las 9.30 se disputa la 5a. rueda y desde las 16.30 la 7a. Anoche se cumplía la 5a. y hasta la 4a. rueda las clasificaciones mostraban primero al capitalino Luis Igarzábal, con 4 puntos, seguido de Eduardo Hualpa de Trelew y Stella Lloyd de Rawson con 3. Al cierre de nuestra edición estaban jugando Eduardo Hualpa e Igarzábal, con posición favorable al primero que de ganar iguala a Stella Lloyd que al cieere de EL REGIONAL había asumido el liderazgo del torneo.

YUDO EN PLENA CALLE

Con el auspicio de la Municipalidad capitalina, habrá hoy en calle Belgrano, a la altura del 800, una exhibición de Yudo.

La misma, que es organizada a modo de demostración e introducción de la actividad en Rawson, es organizada por la Escuela de Yudo y Karate, recientemente creada y que precisamente con esta presentación dará por iniciadas sus actividades.

Reinaldo Sande, que brindó detalles a EL REGIONAL dijo que la idea de la enseñanza surgió a raíz del reciente torneo provincial cumplido en Trelew y donde no participó ningún representante capitalino, lo que lo movió a adoptar esta actitud de promover la Escuela.

Contará para ello con el conocido instructor de Trelew José Diez, que justamente será quien hoy tendrá a cargo con yudokas de aquella ciudad la demostración, a cunplirse desde las 16.

Aclaró Sande que en caso de mal tiempo no se suspenderá el espectáculo, que pasará a desarrollarse en el interior de la Academia, ubicada en Belgrano 844.

También se informo que ya han quedado establecidos los horarios para la enseñanza, a impartirse a personas de cualquier edad y sexo. Será los martes, jueves y sábado de 9.30 a 12 y de 14 a 16.30.



Reinaldo Sande, organizador de la Academia de Yudo y Karate de Rawson, brindó información a EL REGIONAL sobre la actividad de la misma.

A RAIZ DE LA MUERTE DE CHENTOLA SUSPENDIERON EL TENIS EN BIGORNIA

Las autoridades del Club Bigornia informaron ayer que en razón de la tragedia ocurrida en aguas del Río Chubut, fue suspendida la actividad deportiva en la institución prevista para hoy.

RESULTADOS DE TENIS

Estos son los resultados del torneo de tenis Clausura de las jornadas cumplidas viernes y sábado en los courts de Bigornia.

Viernes:
H. Cerecedo ganó por W.O. a F. Macarone (S).
L. Villoria a J. Muñoz por 6/0, 3/6 y 6/0. (I)
E. Martin a A. Landau por 6/2, 2/0 y abandono (I).
R. Albanía a Lucio Barba Ruiz por 6/1 y 6/0 (I).



ROBERTO ORELLANA

Sábado:
Principiantes infantiles:
A. Illana a Nelson Cuello por 10/2; G. Zorrilla a Miguel Cuello por 10/4, S. de Marzo a Carola Paverini por 10/5; Carola Bastida por W.O. a Moira Mares; Rolando González por W.O. a Diego Martínez; Esteban Soulages a Fernando Ismael por 10/4 y Lucía Price a Ana Sicilino por 10/5.
Promoción caballeros:
Rafael Sicilino a Leandro Vilches por 6/4; 3/6 y 6/0; Tomás Bastida – E. Martínez a C. Bimboni y F. Mares por 6/7; 6/1 y 6/3.

Selección:
Alberto Landau a Ernesto Oliver por W.O.

Doble Mixto:
Sra. de Bastida – H. Cerecedo a A. Arana – J. Muñoz por 6/1 y 6/2.

Single 1a.:
Roberto Orellana a J. Arias por 6/2 y 6/0.
E. Ferranti a Jorge Soulages por 6/3, 4/6 y 6/3.
Daniel Biaggio a H. Cerecedo por 6/4, 3/6 y 6/3.

Intermedia:
J. Albanía a A. Caballero por 6/1 y 6/3.

Menores:
Marcos Caballero a Sebastián Cerecedo por 6/0 y 6/0.

Doble Caballeros Selección:
Báez – Oliver a Cibeyra – Soulages por 6/4 y 6/3.



EL RIO NO SABE LO QUE ES PERDONAR

El río Chubut, como todo curso de agua de sus características, tiene dos caras. Una, la que embellece el paisaje, transporta ilusiones, produce y promueve riquezas, es la hebra de plata que serpentea por el valle; buscando el abrazo del mar; es, en definitiva, la cara linda del río.

La otra, la que nunca quisiéramos ver es la que arrasa con todo lo que encuentra a su paso, como si fuera el brazo ejecutor de la ira de la Naturaleza. Y en ese periplo de corcel bravío, sin sentimientos, también cobra vidas, sin importarle cuales.

Seguramente, Ramón Angel Chéntola venía ayer remando por el Chubut mirando la primera de esas caras: el nivel de las aguas permitía un desplazamiento rápido, fácil. El y su compañero Pereyra "paleaban" a la par de Raffi Jones y Oliva, pero de pronto otra vez, como si las aguas fueran aguijoneadas por una fuerza indetenible, el remanso, ese remanso por el que tantas veces habían pasado sin problemas, se rebeló como si extrañara el paso de las canoas, sus amigas de siempre.

No hubo tiempo para nada, de pronto Pereyra y Chéntola estaban en el agua: el primero pudo zafarse de la traicionera garganta, pero Chéntola no pudo asirse a la ayuda de sus amigos, no pudo aferrarse a la salvación; y la tragedia, otra vez con la mejor carta en la baraja de la vida, se lo llevó envuelto en su telaraña de incomprensión, como si no supiera que allá, en su casa, su esposa y sus cuatro hijos lo aguardaban para el abrazo y el beso que siempre eran el único premio de cada carrera, la recompensa que a él mas le importaba.

YACHTING

Curso de Navegación a Vela y a motor en la categoría de "Timonel Clase "B".

Bigornia Club de la ciudad de Rawson, comunica e invita a todas las personas de ambos secos interesadas en el deporte de la Vela y la Motonáutica, a realizar el curso de la especialidad que se dictará en sus instalaciones.

Cabe señalar que se impartirán clases teóricas y prácticas con nivel intensivo, las cuales estarán supervisadas por personal de la Subprefectura Puerto Rawson, institución esta que ha brindado su decidido y amplio apoyo a la difusión de la náutica deportiva en la zona.

Bigornia Club destaca que este curso es el segundo que realiza; dado que en el año 1977 dictó el primero bajo la dirección del Timonel Rodolfo Fernández Renón, en esta oportunidad lo dictarán los Timoneles Pablo Chomón y Antonio Bazán de nuestra institución.

En forma paralela cursarán los menosres de 5 a 14 años en la especialidad de navegación a vela clase Optimist.

La inscripción se encuentra abierta a partir de la fecha en la Secretaría del club donde también se evacuarán las consultas atinentes en el horario de 10 hs. a 22 hs., sita al pie del puente sobre el Río Chubut, como así también a los miembros de la subcomisión vela: Alberto Bastida, Jorge de los Ríos, Pablo Chomón y Antonio Alfredo Bazán.

HOCKEY

Habrá actividad, y de importancia, hoy en Cancha de Patoruzú en Trelew.

Desde las 10 en 4ta. división jugarán Patoruzú y CEBP y a las 11.30 en la misma división Bigornia vs. Madryn.

A las 14 en 1a. división Bigornia vs. Patoruzú y desde las 15.30 los cotejos por el tercer y cuarto puesto en cuarta división y las finales en dicha categoría. Finalmente, en la 1a. división cotejarán CEBP y Deportivo Madryn.

DOMINGO: QUE BIEN SE TE "B"

El "ascenso" será esta tarde el único protagonista de la jornada futbolística dominguera, con dos interesantes cotejos, con los que se pondrá en marcha la segunda rueda, en momentos que los equipos muestran mucha paridad y todavía no hay nada definido ni mucho menos.

El puntero del torneo, Deportivo Alberdi, que se perfilaba como el gran candidato y perdiera en forma holgada el domingo anterior ante Deportivo Dolavon, volverá a ser local, esta vez ante Ameghino que se juega su última carta y que siempre ha sido rival de cuidado para la gente de la barriada, a punto tal que el lance es calificado como el clásico chico de Trelew.

Mientras tanto Deportivo Rawson tiene un riesgoso viaje hasta los verdes dominios del Deportivo Dolavon. Los dos están a un punto del líder y en consecuencia un triunfo será de tremenda trascendencia. En los capitalinos la presencia de su goleador Julio César Ferrer le puede devolver el poder ofensivo.

ARBITROS

Deportivo Alberdi vs. F. Ameghino. GARRIDO, CASANOVA y LUGLI.

Deportivo Dolavon vs. Deportivo Rawson. MILLANAO, ORREGO y CONTRERAS.

TEXTILES

Continuará hoy la primera fecha de la ronda final del Campeonato Textil, que diera comienzo ayer. En cancha de Punilla desde las 14.30 jugarán Soltex vs. Polysur–Alter. El partido corresponde a la Rueda Consuelo.

RACING TIENE HOY FECHA LIBRE PUNTAPIE INICIAL DEL REGIONAL EN LA ZONA DOS

Comenzará hoy a disputarse la zona Dos del Campeonato Regional de Fútbol, en cuya subzona "A" actuará Rácing Club de Trelew, y que además conforman Jorge Newbery de Comodoro Rivadavia, Las Heras de Caleta Olivia, Belgrano de Esquel y San Lorenzo de Río Gallegos.

En la subzona "B" intervienen Rácing de General Pico de la Pampa, Santa Rosa de la Pampa, Alianza de Neuquen y Cipolletti de Río Negro.

Se disputan además numerosos partidos por este certamen en todo el país. El "cuco" del torneo, Loma Negra recibe a Madeprense de Pehuajó en Olavarría.



Rubén Daniel Arbelo

LOS 28

Esta es la nómina de los jugadores que conforman el plantel con que Rácing encarará el Campeonato Regional de Fútbol.

Daniel Omar CAMINOS; Juan Bautista ORSI; Mario Osvaldo FEUILLET; Plácido FIGUEROA, Antonio Ricardo FLORES, Franklin CADAGAN, José Mario FERNANDEZ, Carlos Alberto ZULKOSKY, Raúl Orlando LUQUE, Luis Alfredo DIAZ, Miguel Orlando CALDERON, Néstor Norberto DE PEDRO, Jorge Oscar VARGAS, Miguel Angel ESCUDERO, Luis Orlando GENERO, Juan Alberto VIZCARRA, Juan LAGO, Carlos MARTINELLI, Víctor Edgardo JALIL, Héctor Daniel URRUTIA, José René CALDERON, Jorge Carlos VIGNA, Hugo Raúl GENERO, Eduardo Argentino CUEVAS, Rubén Daniel ARBELO, Mario Daniel YENNERICH, Oscar Daniel VALDEZ.



La 7ma. división de Germinal volvió a enriquecer ayer el rico historial de la institución capitalina al vencer a Independiente por 2 a 0 y coronarse campeón de la Liga de Fútbol Valle del Chubut. Felice marcó los dos goles del ganador que dio la vuelta olímpica ante la algarabía de jugadores, técnicos y simpatizantes.
Otro mérito también para Titín Scheffield.

GERMINAL: OTRO TITULO Y DOS "CHICOS"

En cancha de Germinal, y ante buena cantidad de público, incluida la seguidora parcialidad "albiverde", se jugaron ayer tres partidos por las instancias finales de los Campeonatos de Divisiones Inferiores de la Liga de Fútbol Valle del Chubut.

En 7ma. división los locales se quedaron con el título tras superar a Independiente por 2 a 0, y repitieron esa victoria en 5a. y 6a. en el primero de los dos partidos finales, por 4 a 1 y 2 a 1 sobre Rácing y Germinal respectivamente, debiendo jugarse el fin de semana las respectivas revanchas en estas dos últimas divisiones.

SINTESIS

7ma. División
GERMINAL 2 INDEPENDIENTE 0
Dirigió Orrego. Felice marcó los dos goles.

6ta. División

GERMINAL 2 INDEPENDIENTE 1
Controló Garrido. Paura y Linares (G) y C. Amado (I)

5ta. División
GERMINAL 4 RACING 1
Juez Casanova. Quaglia, Burgos, Morón y Papaiani (G), Perea (R).

UNA DERROTA QUE NO EMPAÑA UN HISTORIAL



Así, con la amargura que denota Carlos Lago, se fue Huracán del Estadio de Argentinos del Sur. Pese a luchar bravamente en un intenso partido frente a Independiente el "Globito" vuelve a probar el trago amargo del descenso.

Veinte años han transcurrido desde aquel encuentro en que Deportivo Madryn lo derrotara por 4 a 1 y perdiera la permanencia en el círculo superior. Este año la historia vuvlve a repetirse y el Club Deportivo Huracán regresa a la división Ascenso, al caer en el cotejo definitorio ante Independiente en tiempo suplementario, luego de igualar en los 90 minutos reglamentarios 1 a 1.

Uno de los equipos "grandes", tanto por su historial, como por su capacidad social y de infraestructura, regresa a los sábados, pero así como en 1963, militando en la B, supo recuperarse y volver a Primera A, hoy, quienes dirigen los destinos de la institución deben tener fija esa meta.

Los memoriosos, recuerdan cuando Huracán pierde la categoría en 1962, gana el Ascenso censo en 1963 y para sorpresa de muchos, se corona campeón del Oficial de Primera División en 1964; una recuperación que dejó un ejemplo digno de imitarse y al cual deberán considerar los socios, simpatizantes, jugadores y dirigentes del "globito".

Nadie duda que es un momento duro y amargo por lo que atraviesa la familia de Huracán, pero tampoco existen dudas en cuanto a su recuperación. Con sólo mirar otros casos sin ir más lejos, lo que sucede en el fútbol profesional, creemos que esta etapa de transición por la que tiene que atravesar, en nada cambiará la filosofía, proyectos y realizaciones que los distingue dentro del ámbito zonal como institución social y deportiva.

"Juego que tiene revancha no hay que tenerle miedo", nos comentaba un hincha de Huracán y existen grandes razones en el mismo, porque todos descuentan que la gran familia que componen los "merengues" sabrá capear el mal momento y con mayores bríos estarán muy pronto otra vez bregando tal como hicieron hace dos décadas.

El fútbol, la mayor disciplina deportiva del club que debe atravesar este momento difícil, en nada mermará el impulso que se viene desarrollando en otras actividades tanto sociales como deportivas. Huracán es uno de los grandes y como tal deberá demostrarlo a partir de este momento.



El pequeño Minor cumplió 6 añitos en Rawson. "Foto Color Stuttgart"

Cumplió dos años en Puerto Madryn, la niña Marta Sánchez. "Foto Color Stuttgart"





El 4 de octubre festejó sus 7 añitos en Trelew, Juan Daniel Cárcamo. "Foto Color Stuttgart"



El 24 de octubre recibió la primera Comunión en Pto. Madryn la niña Lorena Galván. "Foto Color Stuttgart"

Claudia Maripil cumplió 11 años en Trelew el 18 de septiembre. "Foto Color Stuttgart"





El 12 de octubre festejó su cumpleaños en Puerto Madryn Roberto Carlos Sanabria. "Foto Color Stuttgart"



En Puerto Madryn se produjo el enlace matrimonial de Raquel Calí y Lorenzo Iriarte, el 23 de octubre. "Foto Color Stuttgart"

El 19 de octubre celebró sus 15 años en Puerto Madryn María Luján Tolosa. "Foto Color Stuttgart"



MUNDO FILATELICO

Por OSCAR CORBELLA

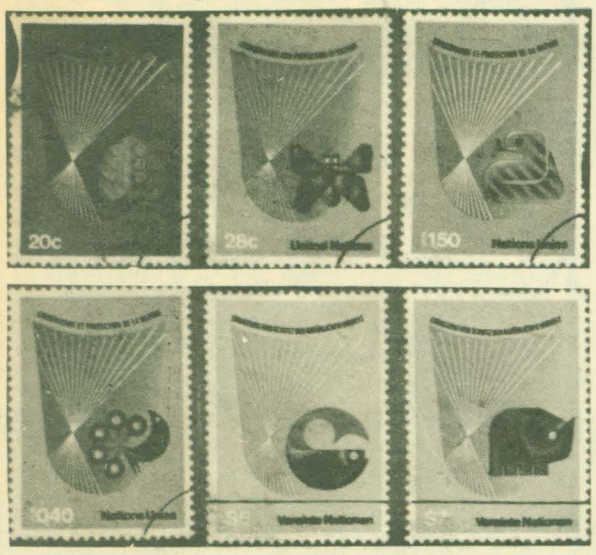

SECCION INTERNACIONAL

El 19 de noviembre de 1982, la Administración Postal de las Naciones Unidas emitió una nueva serie de sellos en conmemoración del tema "Conservación y Protección de la naturaleza"

Los nuevos sellos, que fueron diseñados por Jorge Hamori de Australia, son impresos en rotograbado por Horacio Fournier S. A., España, en los valores, cantidades y colores siguientes:

20 centavos estadounidenses: 1.900.000 — anaranjado, verde, rosado, negro.

28 centavos estadounidenses: 1.600.000 — verde, azul, negro.

0,40 francos suizos: 1 millón 600 mil — rosado, rojo, amarillo, azul, negro.

1,50 francos suizos: 1 millón 600 mil — amarillo, azul, anaranjado, negro.

5 chelines austríacos: 2 millones 100 mil — azul, verde, amarillo, rosado, negro.

7 chelines austríacos: 2 millones 100 mil — verde, castaño, azul, morado, negro.

Cada sello muestra una especie diferente en peligro de extinción, mediante un diseño de insectos, pescados, reptiles, aves, mamíferos y plantas.

Los sellos medirán 26 mm horizontalmente por 36 mm verticalmente, de perforación a perforación. Perforación: 13 3/4. En los pliegos de 20 y 28 ctvs. estará el emblema de las Naciones Unidas para el medio ambiente con la leyenda "Naciones Unidas 1982".

CURIOSIDADES FILATELICAS

La administración postal de Estados Unidos de Norteamérica puso en circulación en el mes de marzo una estampilla con valor "A"!

Sí; no es un error de imprenta, con fecha 22 de mayo de 1978 como First Day, el correo norteamericano puso en circulación en Menphis, un sello postal ordinario con un águila en la viñeta, la inscripción US Postage y como valor facial una A.

Como todos sabemos, la inflación no es patrimonio exclusivo nuestro, la compartimos generosamente con casi todo el mundo, incluso Estados Unidos. Este hecho obligó, a mediados de año a aumentar las tarifas postales rápida y sorpresivamente y elevó el costo de uan carta simple a 15 o 16 centavos de dólar, lo que tomó al correo desprevenido disponiendo sólo en stock de sellos de 15 c (Oliver W. Holmes) y en poca cantidad y ningún valor abundante de 16 c.



Sin embargo, el correo había sido previsor, teniendo impresos hace años estos sellos para cualquier contingencia. Este hecho tiene otros antecedentes; dos sellos para Navidad de 1957 no emitidos. Cabe destacar la eficiencia burocrática, pues no sólo existían sellos en planchas de 100, sino también en rollos (muy usados allá en las máquinas expendedoras) de 100, 500 y 3000 estampillas, libritos ("booklets") de hojitas de 8 sellos: cada uno y sobres estampillados (enteros postales) en dos tamaños con y sin ventana.

Los sellos son de color naranja con dibujo y letras blancas. El águila es el símbolo nacional.

CENTRO FILATELICO RAWSON

Comunica a todos los colegas de Rawson, que nuestros amigos de la Peña Filatélica Trelew han creado la Bolsa Filatélica de Canje. Interesante iniciativa de nuestros colegas trelewenses. La misma funciona por donación de los coleccionistas que forman un Fondo de sellos postales, que quedan a disposición de los interesados. Los filatelistas retiran los sellos que necesitan y deben reponer en la bolsa igual cantidad a los retirados en perfecto estado.

Iniciativas de esta naturaleza merecen ser apoyadas. Por lo tanto invitamos a nuestros socios a colaborar con su aporte en sellos. Los interesados pueden entregar o retirar material de la bolsa los sábados desde las 18 hs en Fontana 355 de Trelew.

RECUERDOS DEL PEDAL

por Marcelo Virgili



La actuación de un deportista está siempre adornada por cantidad de anécdotas; entre las muchas vividas citaré una de ellas.

En el año 1941 se organizó en Comodoro Rivadavia una importante carrera que tuvo como escenario la cancha del Club Huracán de la capital petrolera, cursándose la respectiva invitación a distintos clubes chubutenses, y entre ellos Germinal, que me solicitó lo representara, tal como ya había acontecido en otras oportunidades.

Como no existía un fondo económico disponible de parte del Club, un grupo de amantes del deporte, integrantes de la Comisión Directiva y allegados, entre los que se contaban J. Piccardini, Delbó, Macías, Ayllón, de su propio pecunio reunieron lo necesario para mi viaje.

Del traslado se ocupó el viejo camionero del pueblo, Don José María Elgorriaga, quien debía viajar en esa fecha transportando ejemplares de la afamada cabaña Orive para la feria rural de Comodoro Rivadavia.

Así hice el viaje en su camión, en una marcha interminable, pues Don Elgorriaga, muy responsable de su oficio, se detenía más o menos cada hora para revisar y acomodar los animales.

Al llegar al Cañadón Ferrer, como me dijeron que restaban unos 40 kilómetros decidí hacerlo en bicicleta y me largué por el camino, muy pedregoso por cierto y con serruchos, que de todas maneras no fue obstáculo para mis ansias, por lo que en pocas horas y tirando fuerte, a manera de entrenamiento, llegué a Comodoro.

Allí me esperaban Centrone del Club Ciclista juntamente con Samper, Estorópolis, López y Abascal, los que me brindaron toda clase de apoyo.

La carrera en sí reunió a gran cantidad de público, fue muy veloz, y a pesar del afecto que les comenté, en la pista me "dieron con todo". Se alternaban la punta en parejas para poder sacarme de rueda, pero no les fue posible: me di cuenta de la maniobra y me prendí a los punteros, respondiendo a todos los embalajes y cuando faltaban cinco vueltas me quise escapar pero me cerraron provocándome una violenta rodada de la que me reincorporé en el acto.

Cinco giros eran muy pocos para alcanzar a los punteros pero de todas formas había que intentarlo, así que inicié una tenaz persecusión y poco a poco fui dando alcance a todos ante el entusiasmo del público, pero de todas maneras me faltaron algunos pocos metros para alcanzar al puntero, que me ganó por menos de media rueda.

Pero, por aclamación, se me consideró virtual ganador y se dio el caso único, al menos en la zona, de instituirse un doble primer premio en lo que se refiere a trofeo como premio al tesón y al esfuerzo, lo que comprendía el ejemplo de que, en las lides deportivas, nunca hay que darse por vencido y ante la adversidad hay que luchar sin desmayo hasta el último momento. Es más honrosa una llegada por voluntad, en cualquier posición, que un abandono por sentirse impotente.

MABEL B. de TOLEDO
Maestra particular
CLASES PERSONALIZADAS

9 de Julio 534 — Bo. Los Hornitos. C. 38

Rawson

Mercado y Carnicería PIN - PA

DONDE CONVERGEN
LAS RUTAS DE LA ECONOMIA

A. Brown 428

Barrio Gaiman Nuevo

NUEVA FORMULA DE LA FUERZA



En Gaiman:
Taller "ALDO"
Gaiman Nuevo

tractores DEUTZ

AX 80 - NUEVO MOTOR
AX 100 - NUEVO DISEÑO
AX 120 - NUEVA FORMULA
3 modelos, 3 colosos de 72 - 90 y 120 caballos de fuerza

ARHA S.C.
CONCESIONARIO DEUTZ
Gales y Arneghino - TRELEW



Dialoguitos ciudadanos de Prudencio y Espinoso



— ¡Espinoso viejo y peludo nomás...! ¿se te pasó la gripe...?

— Mirá, para lo que hay que ver hubiera seguido en cama tranquilamente y sin leer los diarios...

— Lo que me dijeron es que tenés un nuevo amigo...

— Ah...! el "Mano Mora", gran valor de Trelew... casualmente ayer tomamos unos vermucitos en el bar "Nico" en Trelew y nos dimos una vuelta por el centro.

Vos sabés que cuando pasamos por una concentración partidaria en la plaza hubo que agarrarlo entre varios para que no cometiera un atentado.

— ¡Qué bárbaro...! ahora te juntás con terroristas vos... cuidate Espinoso, cuidate...

— ¿De qué terrorista me hablás? quería tirar una pala y un pico... No iba a quedar ni el loro ahí...

— Hablando de atentados ¿te enteraste que Seidman y Bonder responsabiliza a "manos anónimas" de los desbordes clocacales?

— Qué querés que te diga, Prudencio. Ese asunto tiene más olor que la P2...

— Lo que no se es cómo andan las cosas por ese barrio...

— Yo sí se que un agente de la Policía de Tránsito anda por los pasillos haciendo roncar su moto de lo lindo. Total, quien le va a decir algo...

— Por lo visto la enfermedad no te calmó...

— Qué me va a calmar, si ya parece que nada anda bien. ¿Te enteraste lo que pasó el otro día en el Colegio Don Bosco...?

— ¿Y vos cómo sabés Espinoso...? si al colegio fuiste hace como mil años y no pasaste de cuarto grado en la nocturna.

— Lo que yo digo es que una nena recibió por accidente un golpe en la cabeza y cuando llegó la ambulancia venía únicamente el chofer que, pobre, no sabía ni como alzarla.

— Che... pero no tenés nada mejor para contar...

— Y si querés te cuento que los peronistas de Rawson andan sospechando que don Soulages le está por arrimar la chata al Kuqui Martínez...

— ¡Qué me contás...! Y eso que estuviste enfermo...

— Y... son años, como dijo el Preso. Ahora me voy a dormir la siesta, pero antes te cuento una cosa ¿sabés cómo le dicen a don Victoriano Salazar, el intendente de Madryn?

— No...

— Arnold...

— ¿Por qué...?

— Porque a cada rato se pelea con Willy.

MERECIDO RECONOCIMIENTO

En la localidad de Dolavon tuvo lugar el día sábado 13 del corriente mes una reunión de camaradería de autoridades y empleados municipales de este municipio y de Gaiman. En la ocasión le fue entregada una plaqueta recordatoria a don Pablo Escribano, vinculado por una larga trayectoria a la municipalidad de Gaiman en la que ha trabajado con dedicación y sacrificio en el servicio de agua corriente.

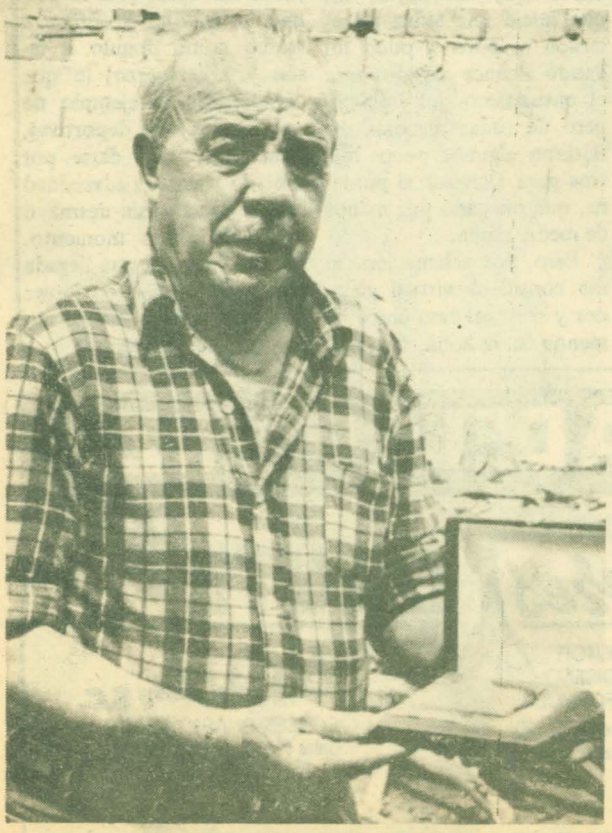

Don Pablo Escribano forma parte cotidiana del quehacer gaimense. La morsa, el trípodi, la terraja y la llave inglesa, forman el equipo con el que diariamente se traslada desde hace cincuenta años de un lado a otro del pueblo, arreglando y extendiendo cañerías. Párrafo aparte merece su vieja lucha con las antiguas motobombas con las que se arreglaba con más maña que elementos para brindar el mejor servicio a la población. Por eso es acertada esta decisión de las autoridades municipales de brindarle un reconocimiento que le fue entregado por el intendente Fernández Dopazo y que trasciende el ámbito municipal para lograr el beneplácito de toda la localidad.

Taller Cleaner

Técnico IBM — Servicio de asistencia mecanica — Taller de reparaciones de máquinas de escribir, calcular y registrar

P. Moreno 143 T.E. 81962 9103 Rawson Ch.

PRODE:

DOS TARJETAS:
UNA PARA CONTROLAR LA FECHA DE HOY Y OTRA PARA PALPITAR LA PROXIMA

CONCURSO Nº 487 28/11/1982

VALOR UNICO DE LA TARJETA con derecho a formular dos (2) dobles, como máximo **$30.000,-**

	L		E		V	DOBLE	
1		F.C. OESTE	1	INDEPENDIENTE	1		1
2		SARMIENTO	2	BOCA JRS.	2		2
3		INSTITUTO (Cba.)	3	PLATENSE	3		3
4		NUEVA CHICAGO	4	ROSARIO CTRAL.	4		4
5		N.O. BOYS	5	HURACAN	5		5
6		ARGENTINOS JRS.	6	RACING (Cba.)	6		6
7		RIVER PLATE	7	TALLERES (Cba.)	7		7
8		RACING	8	V. SARSFIELD	8		8
9		QUILMES A.C.	9	UNION	9		9
10		REAL MADRID	10	F.C. BARCELONA	10		10
11		BETIS (Sevilla)	11	LAS PALMAS	11		11
12		R. ESPAÑOL	12	R. ZARAGOZA	12		12
13		R. SDAD.(S. Seb.)	13	ATL. MADRID	13		13

CONCURSO Nº 486 20 y 21/11/82

	L		E		V	DOBLE	
1		UNION	1	RACING	1		1
2		V. SARSFIELD	2	RIVER PLATE	2		2
3		TALLERES (Cba.)	3	ARGENTINOS JRS.	3		3
4		RACING Cba.)	4	N. O. BOYS	4		4
5		HURACAN	5	NUEVA CHICAGO	5		5
6		ROSARIO CTRAL.	6	INSTITUTO (Cba.)	6		6
7		PLATENSE	7	SARMIENTO	7		7
8		BOCA JRS.	8	F. C. OESTE	8		8
9		INDEPENDIENTE	9	ESTUDTES. L.P.	9		9
10		LANUS	10	ATLANTA	10		10
11	X	LOS ANDES	11	ALTE. BROWN	11		11
12		S. L. ALMAGRO	12	BANFIELD	12	X	12
13	X	COLON	13	DEP. ESPAÑOL	13		13

AGENCIA 1003
CASA "LA SUERTE"

BUSQUE EN ESTE ESPACIO TODOS LOS DOMINGOS SU PREMIO DE LA:

CORRESPONDE AL 20/11/82

1) 10523
2) 26624
3) 15439
4) 34757
5) 41764
6) 25384
7) 35507
8) 04254
9) 33684
10) 34418

PROGRESION 2

M. Moreno 719 (al lado de Welcome) Rawson

MERCADO Y CARNICERIA
CACHITO
CARNE DE PRIMERA
POLLOS FRESCOS
H. Yrigoyen 277 Rawson

Zorrilla reveló que la comuna debe pagar 2100 millones por honorarios

El intendente, Antonio Zorrilla Sánchez, reveló en declaraciones a EL REGIONAL que la comuna enfrenta la obligación de pagar 2.100 millones de pesos a los profesionales que intervinieron en el juicio originado en la deuda por suministro de Energía Eléctrica.



El Regional

PERIODICO INDEPENDIENTE AL SERVICIO DE LA COMUNIDAD CHUBUTENSE

RAWSON(CHUBUT), 28 de noviembre de 1982 – Nro. 388 – $ 10.000.-



Comenzó a funcionar la feria franca de Rawson

NUEVO SERVICIO CON AGENCIA DYN

En esta última edición como semanario, EL REGIONAL incorporó el servicio de la agencia noticiosa "Diarios y Noticias" (DYN) que tambien distribuye en el país el servicio de Asociated Press (AP).

DYN, como se sabe, es una agencia independiente formada por los principales diarios metropolitanos y del interior del país y por su calidad informativa está a la altura de las grandes agencias mundiales.

En esta edición se incluye el análisis político semanal del país de José Ignacio López, uno de los más brillantes analista del país, que es redactor especial de DYN y diario "Clarín"



Germinal usa traje de campeón

En cancha de Independiente de Trelew, Germinal consagró ayer otras dos divisiones campeonas en el Torneo Oficial de la Liga de Futbol Valle del Chubut. En 5ta. superó a Racing y en 6ta. hizo lo propio con Independiente. De esta manera en los primeros días de diciembre representará al futbol del Valle en el Campeonato Provincial de Divisiones Inferiores que se juega en Comodoro Rivadavia.

En la foto, el equipo de sexta división.

COMAR S. R. L.

MUEBLERIA – ARTICULOS DEL HOGAR – AUDIO – TV COLOR

PHILIPS – BGH – DREAN – LONGVIE – SIRENA – VOLCAN – TONOMAC

San Martín y Conesa – T.E. 81-532 – RAWSON(CHUBUT)

La hora de las explicaciones

Escribe José Ignacio López

BUENOS AIRES (DYN).— La larga y luctuosa noche de violencia que sacudió a la Argentina en los últimos años amenaza con seguir extendiendo sus sombras porque son sus secuelas las que hoy nublan peligrosamente el horizonte hasta impedir una diáfana visión de las urnas, que se ansían pero en las que aún muchos dudan.

Entre el cúmulo de problemas y dificultades gestado durante el régimen militar que se extingue, pesada herencia que deberá afrontarse, ninguno adquiere la explosiva entidad ni la capacidad de obstrucción que tiene el que se denomian con sólo dos palabras: los desaparecidos.

Soñando con que el éxito en su gestión de gobierno serviría de pantalla, y creyendo equivocadamente que el tiempo se encargaría de lo demás —por entonces despreciaban los plazos y se burlaban del almanaque—, los militares, con soberbia, tejieron un manto de silencio sobre todo lo actuado en la lucha contra la subversión.

Hoy, aquel manto no sirve ya para tapar nada, la dirigencia política, con razón, reclama algún gesto de esclarecimiento y de asunción de responsabilidades, y sólo así, en su mayoría, parece dispuesta a adoptar actitudes en consonancia, pero se niega a ser convocada sólo para continuar con el silencio.

No es esa dramática y lacerante cuestión la única que oscurece el panorama y siembra el futuro de dudas y suspicacias, pero si es hoy la que parece paralizarlo todo.

¿UN INFORME?

No puede extrañar, pues, que reaparezcan viejos criterios y conocidos lenguajes: que se hable, como ya lo hacen no pocos militares, de la "subversión latente", y vuelva a recurrirse al maniqueos y simple esquema que pretende apreciar la realidad bajo el sospechoso prisma de la "seguridad nacional".

Aun así, asoman indicios de algún cambio, más dictados por la fuerza de la realidad que emergentes de la propia voluntad oficial: en estos últimos días, en los comandos militares y también en el Ministerio del Interior parece haberse comenzado a elaborarse "alguna decisión" respecto del problema de los desaparecidos.

Hay por allí, algún primer borrador de un largo mensaje en el cual se examinan los origenes de la acción del terrorismo —se evoca el asesinato de Augusto Timoteo Vandor— y se buscan recrear, con el relato, las condiciones que imperaban en el país al promediar la década del 70.

El texto apunta a obtener la comprensión necesaria, para explicar las razones por las cuales el Estado terminó adueñándose de los métodos de la subversión para combatirla, y a conseguir algo difícil: que aquella decisión se juzgue con los criterios de entonces y no con los de hoy.

En estos primeros barradores todavía en estudio, se acumulan datos para exponer los alcances de la agresión terrorista: **su infiltración en el aparato del Estado, el número de combatientes reclutado.**

Bastará conversar en estos días con algún empinado protagonista del régimen militar para apreciar con que facilidad manejan estas referencias y **constatar así que es ese un tema de permanente análisis y discusión. Un miembro de la Junta Militar, por ejemplo, calculó hace poco en una conversación reservada que eran 70.000 los adherentes de los montoneros,** aunque reconoció, que no todos, claro, eran combatientes.

EL EXTERIOR

La argumentación oficial en elaboración también proyecta cotejar esos datos, con los relativos al fenómeno terrorista producido en otros países como las "Brigadas Rojas" de Italia o la banda Baadern Meinhoff, de Alemania Federal, con el obvio propósito de explicar así por qué los procedimientos que aquí se siguieron en la lucha no pudieron asimilarse a los adoptados en las naciones europeas.

En el marco de esa acumulación de antecedentes y referencias **se hablará de los excesos cometidos y también de lo ocurrido con las personas desaparecidas, pero bien vale la pena consignar —porque es decisivo— que aún no hay decisión adoptada sobre el tono y los alcances de esa explicación sobre el problema.**

Es un dato que se haya avanzado en la redacción del informe, pero **subsisten en empinados niveles militares criterios francamente adversos a dar cualquier explicación sobre el problema de los desaparecidos.**

Algunos de los que se oponen abogan porque el gobierno adopte medidas de otro carácter —cambios de importancia en el rumbo económico, anuncio de fecha de elecciones, sanción de la legislación electoral—, a fin de desplazar al problema del lugar central, quienes sustentan ese criterio creen que cualquier explicación, cualquier cambio en el silencio hasta ahora empleado, enredado el proceso de institucionalización.

Los militares que participan de esa discutible posición suelen ser los críticos más severos de la gestión presidencial de Bignone.

DEBATE PROFUNDO

Lo sintomático, de todas formas, es que la cuestión está en debate en el seno del poder militar y esto, que se sepa, es la primera vez que ocurre en más de seis años. Porque así ocurre es que en los diálogos que habitualmente se mantienen con voceros castrenses, se recogen, aunque inconexamente, uno que otro de los argumentos y posiciones que nutren ese debate.

Algún importante general con asiento en Buenos Aires por ejemplo, reiteró estos días una interpretación de los hechos sucedidos en 1975, cuando las Fuerzas Armadas iniciaron su despliegue antisubversivo, que —como si fuera posible— apunta a relativizar la absoluta e indelegable responsabilidad militar, Según su enfoque, la orden fue impartida por el entonces presidente provisional Italo Luder, y por lo mismo, argumentó, éste no podía desconocer lo que ella significaba.

Ya se verá, si, finalmente, prospera el criterio de los que han elaborado el mencionado borrador de mensaje para brindar la primera explicación oficial sobre la lucha antisubversiva y, por consiguiente, sobre los desaparecidos.

Pero ese proyecto es aún más amplio: incluye el mensaje, como procedimiento para hallar alguna solución política, y también otras disposiciones, entre las que figura una ley aún sin denominación definitiva —algunos la llaman de amnistía, otros de "pacificación"— **que podría amparar no solamente a quienes actuaron en la lucha contra la guerrilla sino también a no pocos que con acusación o sin ella, dejaron el país por temor a la acción represiva.**

Una prueba de las racciones y dificultades que abrirá esa iniciativa es que las organizaciones defensoras de los derechos humanos, ya comenzaron a calificar a esa nonata norma como **"Ley de autoamnistía".**

En el conjunto de medidas que todavía se discute figuran también otras normas que persiguen el propósito de dotar al estado de la legislación adecuada para afrontar un eventual rebrote de la acción subversiva, según se explica coincidentemente en distintos ámbitos militares.

Se trataría de normas después de cuya sanción será posible el levantamiento del estado de sitio, se dice.

La dirigencia política, al menos la que está anoticiada de estos proyectos, aguarda con interés. Seguramente alcanzará su voz de protesta, pero en cualquier caso, dicensalgunos hombres de partido, lo necesario es que el gobierno de pasos efectivos para asumir sis responsabilidades.

ELECCIONES

Claro que todo lo relacionado con la larga noche de violencia es lo sustancial, pero no lo único que ensombrece el panorama y siembra de dudas el futuro inmediato.

Semejante incertidumbre es la que explica, según los políticos, la preocupante reticencia que se observa en el proceso de afiliaciones. En esta materia, el gobierno tampoco contribuye y es por eso erróneo el criterio oficial que resta importancia a la indefinición sobre la fecha de las elecciones.

El ministro de interior, general Reston —su actuación no sólo es cuestionada desde la comunidad política sino que algunos miembros de la junta han recomendado al presidente que lo sustituya por un civil—.

Dio estado público en estos días a una inquierante novedad. La provincia de Buenos Aires, el mayor distrito electoral del país, no tendrá listos sus padrones hasta septiembre del año próximo, según dijo.

Reston revelós así una realidad que el juez electoral bonaerense, doctor de la Serna, ya había divulgado en reuniones privadas. Justamente ante esa pronunciada demora en la confección de los padrones de la Provincia, algunos partidos terminaron por encontrarse con una desagradable sorpresa: el juez ha rechazado fichas de afiliación de ciudadanos jóvenes —22, 23 años— porque estos no figuran aún en los registros.

LAS LUCES

Pero no todas son sombras. También se anotan esfuerzos por apuntalar el proceso de democratización. El martes, profesionales universitarios con actuación partidaria y sin ella, realizarán un acto para evocar los 20 años de un acontecimiento que testimonia la posibilidads y los frutos de la convivencia político democrática.

Hombres que militaron en el humanismo y el reformismo recuerdan que hace dos décadas "un proceso eleccionario permitió el ordenado traspaso del gobierno de la Universidad de Buenos Aires a una corriente de opinión distinta de la que tenía la responsabilidad de gobernarla desde 1958".

El ex rector, Hilario Fernández Long, el matemático Gregorio Klinovsky y el doctor Jorge Mera, serán los oradores de ese acto. "El proceso vivido entonces no se desarrolló en una atmósfera inerte sino al calor de la propia institución y sin amenguar su marcha. Hoy, cuando el país se prepara para retomar la vida institucional, deseamos rescatar un momento histórico ejemplar en el que practicas del respeto al pluralismo y el goce responsable de la libertad, constituyeron valores que un amplio grupo de argentinos supo sostener y darles vigencia, a pesar de que también hace veinte años la intención de negarlos o tergiversarlos constituía una realidad afectada profundamente las posibilidades de construir una democracia plena y responsable". Así piensan los organizadores de esa lucida evocación. Es saludable y vivificante el testimonio cuando hoy todavía hay quienes parecen seguir creyendo que la Democracia será "defendida" impidiendo su ejercicio.

MUNICIPALIDAD DE RAWSON

VENCIMIENTO
TASAS DE
INSPECCION
SEGURIDAD E HIGIENE

La Municipalidad de Rawson comunica que se encuentra al cobro la 3ra. y última cuota en concepto de Habilitación Comercial, cuyo vencimiento operará indefectiblemente el 30 de Noviembre de 1982

NUEVA FORMULA DE LA FUERZA

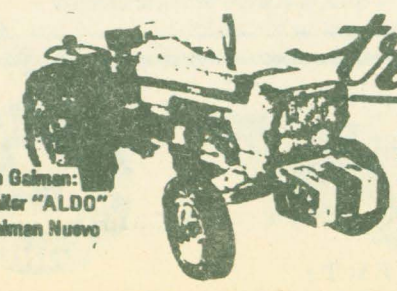

tractores DEUTZ

AX 80 - NUEVO MOTOR
AX 100 - NUEVO DISEÑO
AX 120 - NUEVA FORMULA
3 modelos, 3 colosos de 72 - 90 y 120 caballos de fuerza

En Gaiman:
Taller "ALDO"
Gaiman Nuevo

ARIA S.C.
CONCESIONARIO DEUTZ
Gales y Ameghino - TRELEW

Las elecciones deben ser en agosto opina Italo Luder

BUENOS AIRES (SIC). — El ex presidente provisional Italo Argentino Luder opina que a más tardar las elecciones deben ser convocadas para agosto del año próximo, juzgando excesivos los plazos gubernamentales para el traspaso del poder a la civilidad.

El dirigente justicialista, a quien se considera uno de los precandidatos peronistas a la presidencia más firmes, también rechazó la concertación que motorizó la Junta Militar.

Por otra parte subrayó que Isabel Perón se mantendrá al margen de la lucha interna en el peronismo.

P. —¿Qué opina de la concertación?

R. —Desde un principio no hubo una predisposición favorable a la concertación en la opinión pública. de los quince puntos que trata es muy difícil para nosotros, los políticos, concertar algo, ya que carecemos de información sobre los puntos principales a concertar, como ser el tema Beagle, Malvinas, desaparecidos, y otros. Con respecto a las investigaciones de irregularidades dentro del gobierno, esto lo debe tratar la justicia. Por lo tanto, creo que no se va a aceptar la concertación ni ningún otro tipo de condicionamiento para el próximo gobierno constitucional.

P. —¿Cree que se va a cumplir con el plazo de llamado a elecciones o existe la posibilidad de adelantarlo?

R. —La posibilidad existe, pero está en manos del gobierno. Nosotros consideramos excesivo el plazo dado y creemos que en agosto del 83 se podría llamar a elecciones.

P. —¿Qué razones da el gobierno para continuar en el poder?

R. —Razones no da ninguna. No es un gobierno que se caracterize por darlas.

P.— ¿Cuál va a ser el sistema electoral para elegir el próximo gobierno?

R.— El gobierno actual no ha dicho nada aún al respecto. No ha dictado ninguna ley electoral ni creo que esté realizando estudios al respecto.

P. —¿Considera que es necesaria la reforma de nuestra Constitución?

R. —Sí, creo que es necesaria la reforma, pero no creo que sea este el momento oportuno. Debe esperarse a la instalación del próximo gobierno constitucional. Hay que tener en cuenta que la mayoría de los países han reformado sus constituciones después de la Segunda Guerra Mundial. Es necesario adaptar la Constitución a las circunstancias actuales, considerando que cuando se promulgó, 1853, eran otras las circunstancias político—sociales y económicas que estaba viviendo el país. Por ejemplo, deben incorporarse una serie de derechos sociales que en ese momento no se tenían en cuenta.

P.— ¿Tampoco nombra nuestra Constitución a los partidos políticos?

R.— Así es, los partidos políticos en nuestro país pasaron primero por un período en el cual se los ignoró, luego se los quiso limitar y finalmente comenzaron a dictarse las distintas leyes orgánicas sobre los mismos. Sería conveniente que nuestra Constitución los nombrara y estableciera los requisitos para su formación y funcionamiento.

P.— ¿Cuál debe ser el papel de las Fuerzas Armadas en el próximo gobierno?

R. —El papel de las FF AA debe atenerse a lo que dice nuestra Constitución. Deben subordinarse al poder político. Su función es la defensa de nuestro territorio.

P. —¿Cómo se puede lograr la prescindencia política de las FFAA?

R. —Esto se va a lograr cuando se consiga madurez en la comunidad. Es necesario que las FFAA se profecionalicen, que cumplan con su función y que comprendan que ellos no pueden determinar cuando un gobierno debe cesar en su mandato. Este debe ser un proceso natural y el pueblo mismo se encargará en las siguientes elecciones de confirmarlo o no. A su vez, creo que los políticos tampoco deben ir a llamar a los cuarteles como lo hicieron en otros tiempos para derrocar gobiernos constitucionales. Esto ya se ha aprendido y hay una mayor unidad entre los distintos partidos, un ejemplo es la Multipartidaria.

P. —¿Qué pensó cuando se tomaron las Malvinas?

R. —La información dada por el gobierno fue muy poca. Se cometieron gruesos errores de apreciación en el campo político y militar. Por ejemplo pensar que los países de la Comunidad Económica Europea podrían darnos su apoyo o que Estados Unidos no respaldaría a su aliada de siempre. Esto es el reflejo de un total desconocimiento de la estructura de poder del mundo actual. Lo mismo que pensar en el veto de la URSS en las Naciones Unidas. Finalmente, el apoyo provino de aquellas naciones que fueron olvidadas durante estos últimos seis años, como los países latinoamericanos y los no alineados que nos brindaron su apoyo.

P. —¿Cree en la integración latinoamericana?

R. —El Justicialismo siempre estuvo de acuerdo con el acercamiento entre las naciones latinoamericanas, ya que es necesario unirnos a fin de poder actuar como bloque dentro de los foros internacionales.

P.— ¿Y con respecto a EEUU y la URSS?

R. —Somos partidarios de una política en la cual nuestro país no se encuentre subordinado a ninguna potencia exterior, pero tampoco se debe caer en una política aislacionista, que no contemple la realidad que nos rodea.

FEDERALISMO

P. —¿Existe el federalismo en nuestro país?

R. —En un principio en nuestro país se pudo llevar a cabo porque las provincias se hallaban en un estado más o menos de igualdad, no existían grandes diferencias entre ellas. Pero, luego Buenos Aires comienza a ejercer su hegemonía a través del puerto. Con el correr de los años la situación no cambia, al contrario, se agrava. Se ha dado un desmesurado crecimiento de Buenos Aires en detrimento del interior que ha quedado rezagado. Muchas provincias necesitan la ayuda económica de la Nación, por lo cual al existir esta dependencia no puede haber autonomía política de las mismas.

Teniendo en cuenta todo ello, es necesaria la creación de polos de desarrollo en el interior a fin de promover distintas actividades y de que se produzca un desplazamiento de la población, que se halla en su mayoría concentrada en el Gran Buenso Aires y la Capital Federal.

JUSTICIALISMO

P. —¿El Justicialismo es un movimiento o un partido?

R. —Es ambas cosas. Es un movimiento, pero a su vez debe actuar como partido político.

P. —¿Cómo se van a solucionar los conflictos que existen entre las distintas líneas internas del Justicialismo?

R. —No se debe hablar de conflictos. Sobre este tema han sido muchos los observadores que han remarcado la existencia de distintas líneas de nuestro partido sin tomar en cuenta que esto es propio de la mayoría de los partidos en este momento.

En nuestro caso, las distintas líneas que pueden existir no responden a diferencias sustanciales, sino a distintos enfoques que puede haber sobre algunos temas. Esto es propio del pluralismo que existe dentro de los partidos políticos, a fin de que sus afiliados sean los encargados de elegir entre los distintos candidatos, pero esto no significa de ninguna manera un conflicto dentro del partido, aunque sea un fenómeno nuevo dentro del Justicialismo, ya que en el pasado la figura del general Perón era el factor aglutinante.

P.— ¿Cuál va a ser el papel de la señora de Perón?

R. —La señora de Perón ya ha dicho que se va a mantener al margen de todo esto, sin manifestar su preferencia por una u otra línea, dejando que sean los propios afiliados quienes decidan.

P. —¿Aspira la señora de Perón a ocupar algún puesto político?

R. —Eso debe preguntárselo a ella.

Taller Cleaner

Técnico IBM — Servicio de asistencia mecanica — Taller de reparaciones de máquinas de escribir, calcular y registrar

P. Moreno 143 T.E. 81962 9103 Rawson Ch.

Grand Prix

ACCESORIOS

Y PARTES DE CARROCERIA



Belgrano 451 (esq. Pasaje Mendoza)

TRELEW

SE VENDE CASA

BARRIO MURGA CASA 65
Tratar: Sr. PINTO

MOIR
calzados

CALIDAD Y ELEGANCIA

CALZADOS
*PARA TI
*RICARDO GARCIA

BOUTIQUE
CAMISAS
PULLOVERS
CAMPERAS

MARROQUINERIA "VIAGGIO"

15 de Septiembre 41 Rawson

PROVEEDORA CHUBUT

TODO PARA LA CONSTRUCCION

CAL — CEMENTO
BLOQUES — HIERROS
ELECTRICIDAD — ABERTURAS
LADRILLOS DE PRIMERA CALIDAD

REPARTO A DOMICILIO EN RAWSON Y PLAYA UNION

Vacchina 248 T.E. 81677 Rawson

Dudosa reactivación del aparato productivo

BUENOS AIRES (Especial de APE. Escribe Raymundo Bertín).– La madeja de las intenciones económicas oficiales sigue desenredando sus principales hebras, y, en la medida en que ellas son conocidas, aparece como más incierta la posibilidad de una reactivación real del hoy postrado aparato productivo.

Jorge Wehbe, acaba de revelar, hace unos días, que sus esperanzas en ese sentido reposan en el agro. Se reitera así una apuesta largamente conocida, la de que una buena lluvia nos saque de apuros. Claro está que ya no corren los tiempos en que la agroganadería y la demanda externa conformaban los principales factores dinámicos de la economía nacional. El agro, sólo aporta actualmente algo más del 15 por ciento a la formación del Producto Bruto Interno, lo que significa que un incremento del 10 por ciento representa apenas un 1,5 por ciento sobre el Producto.

Los tiempos, por otra parte, nos son buenos. En 1964/65 y en 1974/75, los gobiernos radicales y peronistas, respectivamente, se encontraron con tan buenas condiciones de los mercados internacionales que llegaron a alentar, incluso, la ilusión ingenua de que había revertido definitivamente el deterioro crónico de los términos del intercambio.

La situación es bastante distinta ahora. Los mercados virtualmente se han cerrado para nuestras carnes, pues los frigoríficos, a la actual paridad cambiaria, no están en condiciones de pagar los precios a que se cotiza hoy el kilo vivo y obtener rentabilidad de sus colocaciones. Los granos, por su parte, se enfrentarán con los valores internacionales a la baja, dado que se espera para esta campaña una cosecha excepcionalmente buena en los principales países productores, especialmente Estados Unidos, cuyos excetes siguen presionardo sobre los niveles de los precios.

Todo lo cual hace dudar acerca de la posibilidad de lograr la meta prevista de 6,7/7 mil millones de dólares de exportaciones agropecuarias, a los cuales se sumarían, en los optimistas cálculos oficiales, otros tres mil embarques industriales.

Pero aún aceptando esa hipótesis, los saldos favorables de la balanza comercial seguirán siendo insuficientes para oblar los intereses de la deuda externa. Por este lado, aparece entonces el otro condicionante a las perspectivas de reactivación, más vigentes ellas en los anuncios oficiales que en la realidad. Para mantener en relativo equilibrio al sector externo deberá apelarse a la contracción de las importaciones, tal cual ocurrió este año, para lo cual existe –suspendidas ya las compras de artículos prescindibles– un sólo arbitrio: el receso. La economía argentina, se caracteriza, como es sabido, por una notoria dependencia de sus niveles de actividad y de empleo del abastecimiento externo de insumos, materias primas y combustibles; todo aumento del producto se correlaciona, de tal forma, con un paralelo incremento de la necesidad de importar.

La implacable lógica de los hechos señala, de tal manera, que para reactivar la economía es indispensable redondear una renegociación global de la deuda externa que modifique integralmente su perfil. No es eso, precisamente, lo que han logrado nuestros delegados en el exterior. Urgidos por el acucio de los compromisos vencidos y no pagados, con su consecuencia, la suspensión de importaciones claves, hasta ahora sólo se ha implementado una modesta "bicicleta". El crédito puente que se negocia con un grupo de bancos internacionales liderados por el City Bank, consiste en un "cable" para seguir tirando hasta enero, fecha en que se presume ingresará la primera partida correspondiente al stand–by negociado con el FMI. Parte de los fondos aportados por este serán, entonces, reciclados a los prestadores del crédito puente, en concepto de pago, más los correspondientes intereses, bastante altos, estos últimos, seguramente, dado el alto riesgo argentino.

En síntesis, sólo se podrán satisfacer los compromisos ya vencidos durante 1982; 1983, aparece de una vez, como un desfiladero sembrado de obstáculos, con una abultada masa de vencimientos, más la bomba de tiempo de los seguros de cambio, cuyos correlativos pasivos en el exterior acaban de ser estatizados por una discutida medida oficial.

Frente a estos condicionamientos, aún una meta tan modesta como la fijada por el gobierno: crecimiento del cinco por ciento en el Producto Bruto Interno para el próximo ejercicio (meta que significará reiterar las cifras de 1978) aparece como dudosa, pues mientras los instrumentos previstos para provocar la reactivación, no inspiran mayor confianza, los problemas del sector externo, ausente una política global que atienda a todas las vertientes de la crisis, simultáneamente, amenazan con convertirse en una pesada bola de plomo atada a los pies de un náufrago.

Conviene no olvidar que la receta clásica para estabilizar ese flanco de la economía, sigue girando en torno a políticas recesivas, que desestimulan el consumo de bienes importados y favorecen la exportación de excedentes transables más allá de nuestras fronteras.

Profesionales

ABOGADOS

MIGUEL ANGEL CASTILLO
ABOGADO

H. Yrigoyen 65 — Rawson

TOMAS O. FONDACARO
ABOGADO

H. Yrigoyen 65 — Rawson

GUILLERMO HERVIDA
ALICIA SUSANA OLIVERO
ABOGADOS

H. Yrigoyen 363 — T.E. 81884 — Rawson

BIOQUIMICOS

LABORATORIO DE ANALISIS CLINICOS
Dra. VIOLETA G. DE SALAFIA
BIOQUIMICA

Rivadavia 302 — Rawson

LABORATORIO DE ANALISIS CLINICOS
Dr. OSCAR A. CORTES –
BIOQUIMICO

Rivadavia 867 — Rawson

CONTADORES

CARLOS ROMAN
CONTADOR PUBLICO NACIONAL

E. Tello 361 — Gaiman
Est. Riva y Asociados — Av. Fontana 286 — Trelew

ODONTOLOGOS

Dr. HECTOR OSCAR CERECEDO
ODONTOLOGO

Rivadavia 524 — Rawson

Dra. AIDA ESTER ARCE

Odontología Integral — Odontopediatría

28 de julio frente Hospital Zonal — Trelew

Dr. JORGE E. VERDIELL
Dr. LUIS A. PEREZ
ODONTOLOGOS

Belgrano 535 — Rawson
Rivadavia 448 — Trelew

VETERINARIOS

Dr. ROLANDO JONES
MEDICO VETERINARIO

Ate. Brown — Gaiman

KINESIOLOGOS

NORA CRISTINA NAVARRO
KINESIOLOGA

P. Martínez 210 — T.E. 81259 — Rawson

FARMACIA
ROCA

DE

HORACIO ISMAEL TOCHO

M. Moreno 574 — T.E. 81247 — Rawson

Sanatorio
TRELEW

Pecoraro 460 — T.E. 20216

TRELEW

FARMACIA
BELGRANO
PERFUMERIA

ZULEMA J. SALCEDO de NELSON
FARMACEUTICA
Mat. Prov. 020

Av. Sarmiento esq. Vacchina — T.E. 81178 — Rawson

CUATRO DECADAS DE PROFESION OPTICA
EN LA PATAGONIA



OPTICA
BOCIAN

España 12 — Trelew

DE LA RUA

Corrientes (DYN).– El dirigente radical Fernando de la Rua propuso en un acto público realizado en la ciudad de Esquina "hacer la revolución de la ley" y "el cambio en paz" al tiempo que consideró que "deben darse soluciones prioritarias para la desocupación y la pobreza.

El ex Senador nacional y actual dirigente de la linea Nacional de la UCR expresó que "debemos defender la familia argentina de la amenaza de la pobreza, resultado de las políticas de minoría, del autoritarismo y la soberbia, que achicaron al país, despreciando al hombre".

En un acto público realizado en la Esquina, al sudoeste de la provincia, de la Rua exhortó a la juventud a participar considerando que "las dudas de algunos son consecuencia de una propaganda maliciosa para quebrar las convicciones democráticas".

"No se puede ser indiferente cuando el país peligra, hay que actuar para hacer la revolución de la ley y el cambio en paz", enfatizó el político.

Afirmó también que "para el desarrollo hidroeléctrico del país se debe hacer Yacyreta y también Corpus, rescatándola del olvido. La energía del Paraná -dijo- debe servir primero a desarrollar el interior, donde ella nace, no a sobredimensionar el centralismo".

Finalmente dijo que "deben darse soluciones prioritarias para la desocupación y la pobreza, dinamizando la producción con planes que sirvan al hombre y la familia y no a los intereses financieros y extranjeros, como ya ocurrió".

OSVALDO WILLIAMS DENUNCIA LA INEXISTENCIA DE REPUESTAS POR PARTE DE LAS AGRUPACIONES NACIONALES.

LOS PARTIDOS PROVINCIALES SUREÑOS PROCURAN DISEÑAR UN FRENTE COMUN

El vicepresidente del Partido Acción Chubutense (PACH), Osvaldo Williams, denunció "la falta de respuestas de los partidos políticos de carácter nacional a los interrogantes de la ciudadanía patagónica"al tiempo que advirtió que esa supuesta falencia "puede conducir a la formación de un nucleamiento de partidos patagónicos".

Williams formuló declaraciones a EL REGIONAL en el marco de un análisis que produjo sobre la reunión de partidos provincialistas sureños realizada recientemente en San Carlos de Bariloche.

Hace 15 días se reunieron en San Carlos de Bariloche los partidos Provincial de Río Negro, Popular Neuquino y Acción Chubutense a quienes se sumaron observadores santacruceños y fueguinos.



Osvaldo Williams

El encuentro tuvo, obviamente, una meta: alcanzar el diseño de un propuesta provincialista global en el marco de un proyecto federalista alumbrado al comenzar la pasada década.

Al definir la naturaleza de la reunión, el vicepresidente del PACH, Osvaldo Williams, afirmó que "el objetivo primordial fue constituir un frente común para promover el desarrollo de la región patagónica", para agregar que "se parte de la base que la Patagonia en general, y Chubut en particular, han sido relegadas por el gobierno central".

APLICACION DEL VOTO

En otro orden, Williams analizó la relación existente a su juicio, entre las inversiones públicas y la concentración de votantes indicando que "el mayor caudal de votos de otras regiones hace que los partidos grandes se vuelquen hacia esa zonas más pobladas. reflejándose eso también en el momento de las decisiones políticas, llámase obras públicas o inversiones en general", precisó.

Según opinó "esa circunstancia motiva la necesidad de que los sectores políticos de la Patagonia constituyan ese frente para dar más fuerza a nuestros reclamos, logrando así que lleguen al ámbito de las decisiones con el jmpulso creador de los hombres del interior, históricamente ignorados en la formulación del destino nacional".

¿OTRO PARTIDO?

Tras adelantar que en febrero próximo se reeditará el encuentro político regional, el vicepresidente del PACH juzgó aventurado apostar a la formación de un partido político de orden patagónico.

Sobre el tema consignó que "es prematuro emitir una opinión al respecto" aunque admitió que **"no debe descartarse la idea" y "tampoco la referente a una federación".**

La eventual confederación, sostuvo Williams, podría surgir de "la falta de respuesta de los partidos de carácter nacional a los interrogantes de la ciudadanía patagónica y su sometimiento a las directivas de los organismos centrales de Buenos Aires, repitiendo en sus campañas proselitistas conceptos elaborados en la gran capital".

Finalmente puntualizó que "la certeza que tenemos los patagónicos es que nuestras riquezas son absorvidas por Buenos Aires y ello retarda totalmente nuestro crecimiento y hace que los hombres que pensamos así nos nucleemos polítícamente", concluyó.

DON OTTO, APENAS UN PALIATIVO

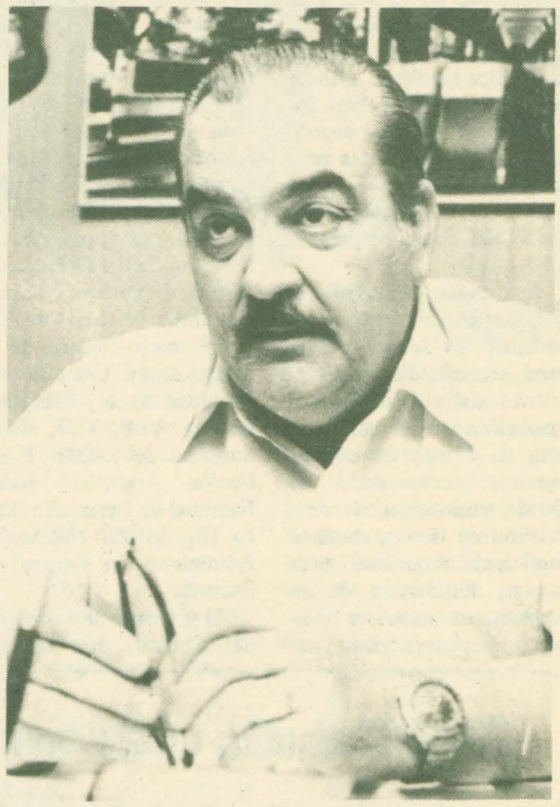

MARIO GARNEGLIA

Mario Carneglia, titular de la Empresa Don Otto calificó como un "paliativo" a la prórroga concedida por la Secretaría de Transportes que elevó a 90 días la continuación de los servicios de dicha línea al tiempo que reiteró su aspiración de conseguir un "permiso definitivo".

En diálogo con EL REGIONAL, Carneglia admitió que la medida "da un respiro" a la situación creada, pero de ninguna manera "satisface las espectativas" en torno a obtener respuestas satisfactorias del gobierno central.

Reveló que en su encuentro con el ministro de Obras Públicas, Conrado Bauer, había planteado el tema como "una necesidad para los patagónicos" y que el titular de esa cartera "se comprometió a encontrar una solución viable".

Consultado luego sobre los alcances de la medida emanada de la Secretaría de Transporte, Carneglia dijo irónicamente que "esto nos saca de terapia intensiva, pero no se qué pasará después que se cumpla este nuevo plazo de gracia".

"Este martes —continuó— vuelvo a Buenos Aires para seguir manteniendo audiencias con los funcionarios. Llevo —recalcó— el apoyo de todas las fuerzas vivas e incluso el del propio gobernador. Por ahora, tenemos 90 días para seguir luchando y lo vamos a hacer convencidos de que nuestro propósito es seguir dándole a esta Patagonia un servicio que no tiene porque ser interrumpido desde un escritorio en la Capital Federal".

"Somos la única empresa patagónica de transporte de larga distancia que tiene montada toda su infraestructura y vamos a luchar por conservar y engrandecer nuestro medio", concluyó.

Casa RAWSON
LA LIBRERIA DE TODO EL AÑO
ART. DE DIBUJO TECNICO – COMERCIAL
ESCOLAR Y NUESTRAS TRADICIONALES
OFERTAS EN BAZAR Y REGALOS
Av. Sarmiento 720 9103 Rawson T.E. 81907

EXPRESO
RICHTER S.A.C.I.M.
CASA CENTRAL
Ruta 3 y Gobernador J. Galina
Trelew T.E. 20528
Buenos Aires: A. Alcorta 2773
T.E. 942 - 5821
942 - 8192
Pto Madryn: Piedrabuena s/n

CARLO SPORT
CALIDAD EN ALTO SPORT
ELEGANCIA Y DISTINCION EN EL VESTIR MASCULINO
Belgrano 540 Rawson

NUEVOS PLANTEOS PROVINCIALES EN MATERIA DE PROMOCION REGIONAL

Desde Buenos Aires, formuló declaraciones telefónicas a la Dirección de Prensa del Chubut en la tarde del viernes, relacionadas las mismas con los temas que trataron los ministros de Economía de la Patagonia y funcionarios nacionales, durante la corriente semana.

Entre esos temas, uno de los más destacados fue el relacionado con el Plan de Reactivación Agropecuaria de la Patagonia.

Siempre en el sector agropecuario, otro de los temas recalcados fue adecuar la política crediticia a fin de convertir la ayuda para lograr la reactivación económica de las diferentes actividades productivas agropecuarias y coadyuvar al bienestar del poblador patagónico.

Este tema –dijo Villarreal– debe concretarse con los tratamientos sobre vivienda rural, minifundio, mejoramiento del sistema de comercialización y comparación de bienes de capital, mensura, recuperación de tierras erosionadas, sistematización de tierras, caminos rurales, alumbramiento de aguadas, adquisición de reproductores machos y hembras, implementación de cultivos hortícolas y frutícolas.

También informó el ministro Villarreal que se trató el tema de los actuales derechos de exportación de lanas, que es el 25 por ciento y se recomienda reducir las retenciones que gravan la exportación de lanas de origen patagónico. Esa es la resolución que se tomó, expresó.

Sobre el tema forestal, indicó que se adecuaría el sistema de crédito fiscal para otorgar el 100 por ciento del costo en las zonas de frontera, prioritariamente.

También fue tratado el tema de incorporar en el directorio de los organismos característicos de la Patagonia, un director ejecutivo de las provincias patagónicas. Por ejemplo del INTA, del IFONA, de Parques Nacionales, Junta Nacional de Carnes, Consejo Federal de Investigaciones Científicas y Técnicas, Agua y Energía Eléctrica, YPF, YCF, Hidronor, Gas del Estado, Banco Nación Argentina, Banco Nacional de Desarrollo, Banco Hipotecario Nacional y Administración General de Puertos.

El ministro de Economía del Chubut, dijo también

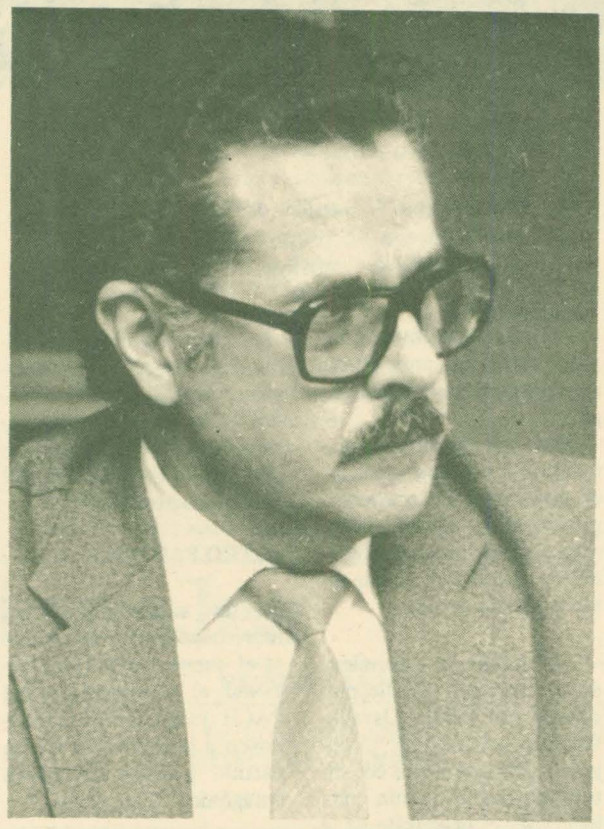

ALFREDO VILLARREAL

que dentro de las áreas de frontera, el Plan Agropecuario debe tener condiciones diferenciales y mejores que el resto del país y de la Patagonia.

También y sobre el tema agropecuario se trató la inversión en obras de infraestructuras básicas y de servicios, que resulta necesario para juntar el real desarrollo de las economías regionales; como por ejemplo: riego, puertos, energía, caminos, comunicaciones.

Se trató la propuesta de la eliminación del IVA sobre las tarifas de los servicios públicos presentados en la región patagónica (servicios públicos federales). Otra propuesta fue que se elimine de los servicios públicos, concretamente de energía eléctrica, las retenciones o los impuestos de leyes nacionales, correspondientes a fondos especiales de energía de las grandes obras que son en conjunto tres impuestos, muy importantes en su totalidad. Otro tema importante fue el siguiente: de que a raíz que Agua y Energía ha transferido la mayoría de los servicios a las provincias, sobre todo los servicios en las áreas urbanas y también en algún tipo de instalaciones de redes de agua y baja tensión y como eso ya no está en poder de Agua y Energía, que se modifique el fondo especial de energía eléctrica en el cual Agua y Energía tenía anteriormente el 80 por ciento y el 20 por ciento para el fondo especial para distribuir entre las provincias que se llama Fondo Especial de Desarrollo Eléctrico del interior. Sobre este punto se consideró el incremento a las provincias al 50 por ciento, el actual fondo del 20 por ciento.

GASODUCTO CORDILLERANO

También se aprobó por unanimidad la construcción del gasoducto cordillerano patagónico, con el lanzamiento inmediato del primer tramo, que es de Plaza Huincul hasta San Carlos de Bariloche, y continuar los proyectos de ingeniería y pliegos licitarios de los otros tramos que faltan. Al respecto, el ministro Villarreal consignó que "esto es muy importante para el futuro".

"Sobre todo, para la zona cordillerana –agregó– que está realmente desabastecida de gas natural, con altos costos comparativos".

También se consideró que Gas del Estado, en sus tarifas, los topes sean hasta 1600 metros cúbicos por bimestre y para la tarifa mínima de gas natural, con lo cual de esta forma se abaratería considerablemente el costo total por familia.

Al respecto, Villarreal manifestó que de esa manera pueden tener un buen standard de vida los habitantes de la zona patagónica".

Otra resolución fue la siguiente: la equiparación de las tarifas de gas propano, servido por redes, con las tarifas de gas natural. Ello es muy importante porque entonces se puede equiparar el sistema de gas distribuido en redes (propano) como el que sería el que se va a inaugurar muy pronto en Río Mayo, con las mismas condiciones y los mismos precios que tienen poblaciones asistidas por Gas natural, como las ciudades de la costa.

El ministro Villarreal informó que se había pedido un subsidio general para el consumo de gas envasado en cilindros en la zona patagónica.

PASAJES AEREOS

Otro tema importante tratado en la Capital Federal en la reunión de ministros de Economía patagónicos fue la bonificación del 40 por ciento que se solicitó para los residentes en la región patagónica, sobre los precios de los pasajes aéreos.

También decidieron algunas resoluciones con respecto a empresas de radiodifusión, solicitándose que se equipararan las tarifas, con lo que se aplica para los programas de TV. Esto es muy importante –dijo Villarreal– en consideración de que las empresas radioemisoras de la Patagonia tienen costos muy elevados y menores ingresos con respecto a la de la Capital Federal, por ejemplo.

AREAS DE FRONTERA

Se trató también el régimen de promoción de las actividades económicas. En la reunión se aprobó un proyecto de ley al respecto.

Acerca del sistema crediticio, política bancaria para la inversión y el desarrollo, se decidió crear un comité coordinador integrado por bancos oficiales de las provincias, procurando la participación de los bancos oficiales, como el Banco de la Nación Argentina, Desarrollo, Hipotecario, tendiente a acordar préstamos por montos importantes a inversiones y proyectos para la Patagonia.

Con respecto a los plazos se consideró que deberán ser a corto, mediano y largo plazo, y con tasas de fomento, para realmente reactivar y poder provocar la mayor inversión y mayores puestos de trabajo en la Patagonia.

Otro tema que también se aprobó fue una propuesta para establecer un estricto control a efecto de revertir la actividad de no tributación de las empresas del estado y sus contratistas.

Al respecto el ministro Villarreal indicó que esto nos afecta mucho en el caso de IPF, por no tributación, significa un perjuicio bastante grande y esto queremos dejarlo bien en claro, porque nosotros creemos que todas las empresas del estado deben tributar al fisco provincial.

También se tomaron medidas para exportación de peras y manzanas, porque se considera a esto como exportación de productos promocionales y también apoyados por prefinanciación de exportadores.

REGIMENES PREFERENCIALES PARA LA PATAGONIA

Se solicitó que la Nación establezca regímenes realmente favorables para la Patagonia en la distribución para la construcción de viviendas por el FONAVI. Al respecto Villarreal recalcó que "queremos que la decisión sea más acentuada para favorecer la construcción de viviendas en la Patagonia. Lo mismo que el Banco Hipotecario Nacional promueva la construcción de viviendas mediante créditos unipersonales con regímenes diferenciales con respecto al resto del país y también fue analizado el tema de que el Banco Central establezca líneas especiales de reedescuentos a los bancos oficiales que actúan en la Patagonia para aplicar créditos destinados a la construcción de viviendas rurales. Esto beneficiaría al productor agrícola y ganadero, tendiente a que este tenga también condiciones de vivienda similar a los de la zona urbana.

HOMENAJE A LOS CONSTITUYENTES

El día 27 de noviembre de 1957, en su sesión clausura, en solemne ceremonia los representantes del pueblo del Chubut, elegidos expresamene, sancionaban, firmaban y juraban la Ley de Leyes: la Constitución de la Provincia del Chubut, la que debía tener vigencia, como ley fundamental, a partir del día 30 de ese mismo mes y año.

El esfuerzo realizado por los convencionales para superar antinomias regionalistas mereció el jubileo con que sus habitantes, sin distinción de partidismos, recibió su sanción.

No debió resultar tarea fácil la redacción del proyecto a someter al plenario por la Comisión Redactora, ya que sus integrantes, salvo honrosas excepciones carecían de antecedentes y estudios especializados sobre derecho constitucional. Sin embargo, una profunda vocación puesta al servicio del futuro de la comunidad provinciana, ávida por la conquista de sus derechos cívicos, salvo con honor tales dificultades, sancionando una Carta Magna moderna que ha servido de base propicia para que los sucesivos gobiernos constitucionales pudieran desarrollar la imponente tarea que les esperaba: crear la infraestructura que permitiera transformar un régimen de dependencia colonial en un estado que debía cumplir, en forma acelerada, programas de cultura cívica y de desarrollo económico integral, indefinidamente demorado por los gobiernos centrales.

A 25 años de la sanción de la Constitución del Chubut, corresponde al pueblo y gobierno de la provincia rendir a los ciudanos que tuvieron el privilegio y la responsabilidad de representarla en la Asamblea Constituyente y que de manera relevante cumplieron con efeciencia y patriotismo la honrosa misión de redactar y sancionar su Carta Magna.

Es un gran mérito haber creado el instrumento que ha permitido, a travez de un cuarto de siglo, elaborar las leyes fundamentales que incorporarian al Chubut al concierto de las provincias que, con mas de un siglo de anterioridad, fueron protagonistas de la Organización Nacional.

Para una correcta interpretación de la tarea cumplida por los convencionales, transcribiremos el pensamiento expresado en el Primer Congreso de Historia del Chubut (noviembre de 1967), por uno de sus miembros mas conspicuos, el Dr. Diego Zamit, quien presidiera la Comisión Redactora. Dijo el Dr. Zamit, en la citada oportunidad: "Entre los electos se encontraba lo mas representativo de los partidos políticos locales que conscientes de la importancia de la misión, habían puesto a la cabeza de sus listas los hombres de mayor experiencia y de más probados méritos. Tambien había -y eran mayoría- los que hacían sus primeras armas en cuerpos colegiados. Pero todos venían imbuídos de un profundo sentido provinciano, inspirado en elevados principios y con un claro deseo de hacer las cosas bien en un marco de libertad y democracia. Entre esos primeros 24 convencionales hubo quienes luego se destacaron en la vida política llegando a ocupar altas magistraturas provinciales y nacionales. Dos de ellos fueron gobernadores -el Dr. Galina y el escribano González-, uno -el Dr. Varela Díaz- fue senador nacional, el Dr. Garasino fue embajador argentino en Turquía y hoy integra el Superior Tribunal de Justicia. Otros fueron más tarde diputados provinciales (De Bernardi, Gargaglione, Zamit)".

El Comunismo impulsa un programa para la transición

El dirigente comunista Héctor Agosti, que forma parte del Comité Central del PC argentino, se pronunció en favor del establecimiento de un programa común para el período de transición que conduce a las elecciones.

Dicho programa, que a su juicio debe ser impulsado por la totalidad de los partidos políticos, debería asumir la forma de una contrapropuesta de la ciudadanía a la concertación diseñada por las Fuerzas Armadas.

Por otra parte, pese a lo que definió cocomo "acechanza golpistas", Agosti confió en la realización de elecciones al tiempo que se pronunció en favor del adelantamiento de las fechas.

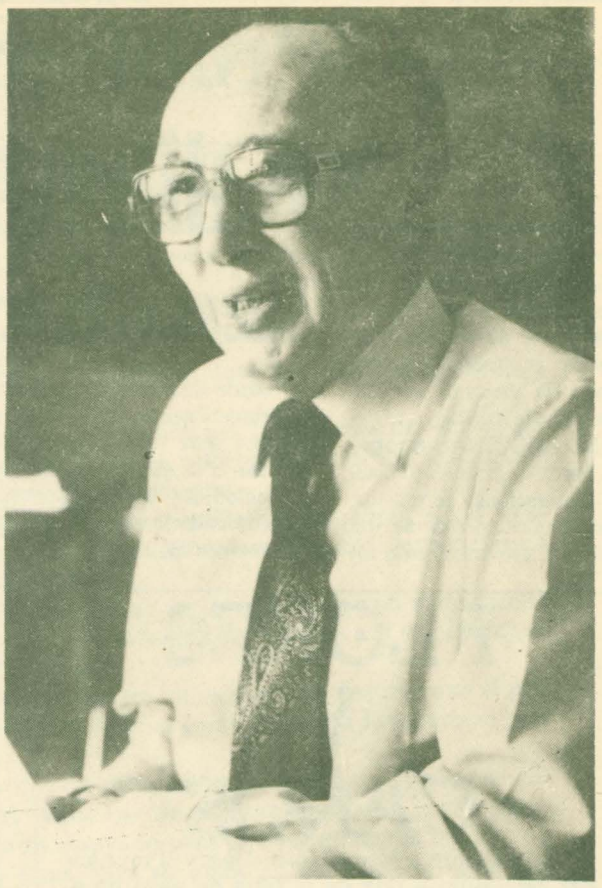

En una visita a EL REGIONAL efectauda junto a los dirigentes locales Noel Coronel y Luis Rossi, Héctor Agosti precisó que la actual actividad del Partido Comunista se orienta a conseguir el número de afiliados indispensable para conseguir su personería jurídica.

Al respecto señaló que "nos va muy bien", añadiendo que la afiliación tiene singular éxito "en los sectores obreros y juveniles".

Para alcanzar el reconocimiento, el PC deberá reunir 40.000 fichas, una cifra que Agosti consideró alcanzable sin mayores dificultades para agregar que "se aspira a alcanzar personería en todos los distritos".

CONCERTACION

Avanzando en sus definiciones sobre el tránsito a la democracia, el veterano dirigente rechazó la posibilidad de la concertación propuesta por las Fuerzas Armadas que en su opinión propone "la inmunidad y la impunidad" para miembros del gobierno nacido en marzo de 1976.

Sobre el tema advirtió que "no se trata de levantar programas de venganza o vindicta" sino que, en cambio, se debe producir una "restauración sobre la base de la justicia y la verdad, como propuso la Iglesia".

Acerca del pronunciamiento episcopal, Agosti dijo compartirlo "en términos generales" para considerar de inmediato que la cuestión de los desaparecidos se presenta como "el tema más duro" abogar por el "esclarecimiento del problema.
ma.

CONTRAPROPUESTA

Siempre refiriéndose a la concertación por el conjunto de las fuerzas políticas, el dirigente comunista se pronunció en favor de que la ciudadanía elabore un programa común para entregarlo al gobierno a modo de contrapropuesta.

Se trata, precisó, "de un programa mínimo de no más de cuatro o cinco puntos para el período de transición".

Entre tales puntos incluyó el levantamiento del Estado de Sitio, la fijación de la fecha de las elecciones, la promulgación de la Ley Electoral, el mejoramiento de "los sectores más castigados con un aumento de salarios y la congelación de los precios de los productos de consumo popular".

El programa, según sostuvo, también debe contener "la negativa al pago de la deuda externa hasta que no sea investigada su composición".

ELECCIONES

El político, por lo demás juzgó que las elecciones se producirán aunque pronosticó que el tránsito será "difícil y complicado", dando cuenta de la existencia de "acechanzas golpistas" y de "intentos continuistas e intentos de concertación".

A modo de garantía para el proceso de democratización, reclamó el veterano dirigente el acortamiento de los plazos manejados por el gobierno, el adelantamiento de la convocatoria electoral y la sanción de una ley electoral que consagre el sistema de representación proporcional.

LA MULTIPARTIDARIA

En cuanto al papel jugado en la coyuntura por la Multipartidaria, Agosti manifestó el apoyo de su partido a la convocatoria a la civilidad que el pentágono político fijó para el 16 de diciembre.

A su juicio, el avance hacia la institucionalización "sólo es posible si se pone en movimiento a las masas".

En ese terreno puso como ejemplo a la reciente movilización de Lanús en la que, según sostuvo, los participantes se nuclearon dejando de lado sus diferencias políticas.

En cuanto a la represión contra la movilización, Agosti la calificó como "una estupidez y una torpeza".

LAS ELECCIONES

En 1972, cuando el PC no poseía reconocimiento legal. se unió en la Alianza Popular Revolucionaria con el Partido Intransigente y el desaparecido Partido Revolucionario Cristiano.

Para los próximos comicios, si es que se producen, no aventuró alineaciones pero recordó que la situación será diferente ya que el PC estará reconocido por la justicia electoral.

De todos modos se pronunció en favor de la creación de un "frente democrático antiimperialista" en el cual "cada partido conserve su individualidad programática".

DESARROLLO

Finalmente, Agosti examinó las causas por las que el comunismo no alcanzó inserción popular en la Argentina explicando que después de la segunda guerra mundial se produjo en América Latina un auge de lo que denominó "nacionalismo populista" que significó en su concepto un freno al avance de lo que llamó "socialismo científico".

En tal sentido opinó que en el país "no hay solución sin las masas peronistas".

LA LEGALIDAD

El Partido Comunista retornará a fin de año a una legalidad que perdiera durante el gobierno de Arturo Frondizi, quien decretó su proscripción.

La decisión del PC de sacar la estructura partidaria a la luz, producto no pocos análisis en medios políticos. Uno de ellos —el más significativo, quizás— se refiere a las relaciones entre esa actitud y las elecciones.

Se sostiene, en tal sentido, que si el PC entrega las fichas de sus afiliados a la Justicia Electoral es porque está seguro de las elecciones.

Asimismo se insiste en los medios políticos que normalmente los comunistas manejan muy buena información.

Sobre el tema, Agosti dijo no compartir la preocupación de otras corrientes políticas sobre la afiliación y la adjudicó al hecho de que una "clientela política" que antes no tenía partido propio dejará de estar en disponibilidad.

El Partido Intransigente se define sobre la Multipartidaria

BUENOS AIRES (APE).— "La alianza electoral en 1973 por el Partido Intransigente, no fue una buena propuesta" reveló a APE el dirigente de la Provincia de Buenos Aires Marcelo Arabolaza, que actúa en el ámbito nacional y en la Multipartidaria.

Desestimó de esa manera las especulaciones que entienden que al romperse la alianza con el Partido Comunista, la Intransigencia podría perder caudal electoral. "Por el contrario —enfatizó Arabolaza—, vamos a aumentar, históricamente el Partido Intransigente nunca tuvo un momento como este en el que diariamente incrementa el número de sus cuadros". "Sin duda que seremos un partido nacional —añadió— porque tenemos presencia en todos los distritos, nos convertiremos en la tercera fuerza política del país, aunque en la provincia de Buenos Aires, jugaremos un indiscutible rol protagónico.

LA IZQUIERDA

"¿El Partido Intransigente puede aspirar a nuclear las izquierdas en el país?" — fue interrogado.

"Mire, habría que depurar el lenguaje político en el país. Yo en mi pueblo soy considerado de izquierda, y aquí en el Comité Nacional, se me ubica a la derecha de otros dirigentes. Las definiciones en ese tono, izquierda — derecha, son importadas y no se adaptan a nuestra realidad.

"En la Argentina, además está corrido el dial, porque ningún partido se reconoce como de derecha, todos quieren entrar en "la ancha franja del centro". Pero, lo importante es distinguir. **Si izquierda es violencia, subversión o muerte, el Partido Intransigente no es de izquierda, pero si la izquierda reviste componentes democráticos, sociales, revolucionarios y populares, el Partido Intransigente es de izquierda".**

"A los partidos —agregó — hay que distinguirlos por sus propuestas, no sus diferencias horizontales. Por ejemplo, el rol que le asigna al Estado en la economía. El PI puede entenderse desde que reserva para el sector público, las industrias de base, energía, combustible, petróleo, transporte, energía atómica, etc."

LA MULTIPARTIDARIA

En otro orden de cosas, al referirse a las alternativas de sucesos vividos por la Multipartidaria, aseguró Arabolaza que, después de la reunión del martes 16 realizada por las máximas autoridades de cada partido, **"La Multipartidaria ha salido fortalecida".**

Como se recordará ese día el pentágono político decidió ratificar el programa elaborado el año pasado "Antes que sea demasiado tarde", reclamar por un inmediato cambio de política económica y rechazar los términos de la concertación lanzada por la Junta Militar.

"La pesadez con que se mueve ¿no ha debilitado a la Multipartidaria como alternativa de poder?, se le preguntó. "De ninguna manera —respondió— la Multipartidaria es movido por un engranaje que requiere un tiempo propio. Los sucesos políticos requieren un tiempo para que decanten, pues, el de la Multipartidaria es muy especial, no se olvide que todas las resoluciones que toma son por concenso. Hay propuestas que tardan más que otras en madurar ya que son procesadas por diferentes apreciaciones de la realidad y diferentes mecanismos de consultas internas, según las características de cada partido".

"Lo que hay que enfatizar —dijo— es que una vez tomadas, las decisiones son puestas en ejecución con una eficacia que ya ha sido probada. Contrariamente a lo que se dice, la Multipartidaria tiene fuerza todavía y pondrá nuevamente de manifiesto el próximo 16 de diciembre, cuando se realice la movilización multisectorial por los reclamos que venimos haciendo".

"Posiblemente —adelantó sobre el tema— las Multipartidarias provinciales sean invitadas a participar de la marcha o concentración prevista".

Rechazó enérgicamente la observación que hacen muchos analistas que entienden que la Multipartidaria se desdibujó como alternativa, al no dar un golpe civil el día que fue derrocado el general Galtieri.

Problemas de infraestructura en diversos barrios de Rawson

Graves inconvenientes está causando la escasez de agua potable y el rebalsamiento de pozos ciegos en barrios capitalinos, provocando las quejas de los vecinos que allí habitan.

EL REGIONAL recorrió los barrios afectados tomando declaraciones de vecinos, que se abstuvieron de dar nombres, que mostraron los distintos focos de contaminación.

CARENCIA DE AGUA

"Desde hace una semana aproximadamente que no tenemos agua por la tarde. Nos dan a la mañana hasta el mediodía y luego hasta las últimas horas de la noche nos cortan el servicio" reveló una vecina del barrio Los Virreyes.

"La Municipalidad –agregó– no nos dio ningún tipo de explicación, vinieron un par de veces técnicos pero se fueron sin resolver nada". "Posiblemente –continúa la vecina– la habilitación del nuevo barrio sea el causal, aunque no estamos seguros de ello".

En otros sectores también se registra la falta del líquido elemento, por ejemplo en la Escuela Nro. 4 y el Hotel Provincial que sufren problemas de desabastecimiento.

Por otra parte, vecinos de la calle Pedro Martínez denunciaron la carencia de agua durante la semana pasada.

POZOS CIEGOS

Por otra parte se puede apreciar en las veredas del barrio Malvinas el derrame de líquidos cloacales que ponen en peligro la salud de los moradores del lugar, sobre todo por los numerosos niños que juegan habitualmente en las veredas.

"Periódicamente vienen camiones de la Municipalidad pero en poco tiempo los pozos se vuelven a llenar rebalsando la vereda y haciendo lagunas de olor fétido", aseguró una preocupada vecina.

"Opino –dice un morador del barrio– que la única solución de este barrio son las cloacas. Si no las puede hacer el municipio hagámosla nosotros por consorcio; de alguna manera necesitamos esa obra y no se puede esperar. La salud de los niños peligra y se tienen que dar cuenta de ello".

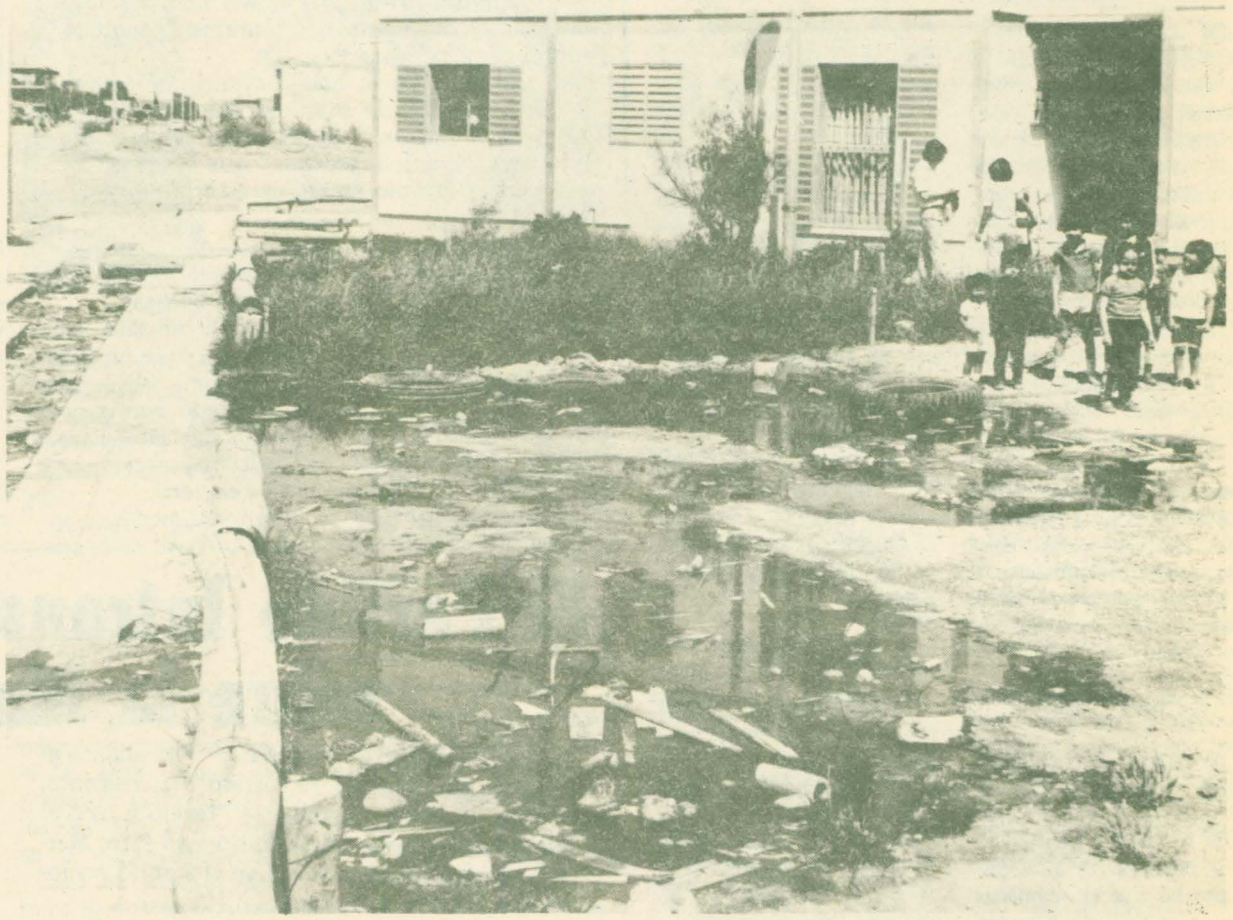

Aspecto que presentan las veredas del barrio Malvinas a raíz del derrame de líquidos cloacales.

FLORES Y CAÑOS

La deuda a la que hace frente el municipio capitalino a raíz de la falta de pago de energía eléctrica de la administración anterior provoca serias dificultades en la economía municipal.

Tal es el caso del sistema cloacal y la falta de agua en algunos barrios capitalinos.

Indudablemente la política de cambiar jardines por caños de cloacas dejó a la población una hermosa y florecida ciudad "por arriba" y una gran fuente de putrefacción "por abajo".

Nadie duda de lo hermoso que es ingresar a Rawson y verla florecida, pero también es cierto que para llevar a cabo esas ornamentaciones se dejó de lado la estructura necesaria para preservar la salud de la población.

Ocurre que las flores se ven y los caños no, o sea que todo intendente que tenga ambiciones políticas para un futuro elige lo primero dejando de lado lo segundo.

SE VENDE

500 LADRILLOS DE SEGUNDA
CONSULTAR: Conesa 118 –Rawson

BOUTIQUE
en RAWSON–MODAS–
Galas
PRIMAVERA–VERANO
1982/83
COLECCION DISPONIBLE
DAMAS Y NIÑOS
CALIDAD–EXCLUSIVIDADES
Y BUEN GUSTO
M. Moreno y G. Mayo T.E. 81513 RAWSON

MERCADO Y CARNICERIA
CACHITO
CARNE DE PRIMERA
POLLOS FRESCOS
H. Yrigoyen 277 Rawson

Seidman y Bonder Superó un conflicto laboral

La empresa Seidman y Bonder superó ayer un conflicto laboral que derivó en un paro de actividades protagonizado por un centenar de obreros.

Mientras algunos subcontratistas denunciaron un atraso en los pagos que se prolonga por dos y hasta tres meses en algunos casos, el jefe de la obra, arquitecto Israel Spodek, sostuvo que "únicamente a algunos se les debía octubre".

La empresa debía haber abonado los salarios el sábado de la semana pasada y recién lo hizo el viernes último, lo que provocó la protesta obrera.

El subcontratista Belarmino Beltrán y los obreros Abel Vallejos y Benedicto Escalona, sostuvieron que su situación era insostenible indicando Beltrán que "me deben casi 4000 millones y me entregan de a 300 y entonces ni le puedo pagar al personal".

Por su parte, Vallejos afirmó que en una oportunidad Beltrán no pudo obtener un adelanto de 10.000 para entregarle.

Otros trabajadores, que prefirieron resguardar su identidad, acusaron a la constructora del barrio "2 de Abril" de no cumplir con sus obligaciones previsionales.

Dijeron al respecto que "vamos a ADOS pero no nos atienden".

LA EMPRESA

Por su parte, el jefe de la obra, arquitecto Israel Spodek, restó importancia al conflicto asegurando que el atraso podría llegar a considerarse normal dadas las circunstancias económicas generales.

En tal sentido señaló que la demora en el pago sólo alcanzó a cuatro días y, avanzando en otras consideraciones, definió a Seidman y Bonder como "una empresa local".

Justificó tal apreciación consignando que se trata de una empresa que adquiere en la zona todos los materiales que emplea, indicando que deja en el mercado local entre 300 y 500 mil millones de pesos (viejos).

VERSIONES

En otro orden desestimó una versión, que circula insistentemente en medios vinculados a la industria de la construcción, según la cual Seidman y Bonder invierte en Formosa el dinero que le paga el Instituto Provincial de la Vivienda por la construcción del barrio en Rawson.

Significativamente Spodek indicó que "habría que ver quien mantiene a quien"

El Regional

PERIODICO INDEPENDIENTE
RAWSON – CHUBUT

Director: DONALD THOMAS

Redacción, Administración y Talleres gráficos:
Pedro Martínez 153
Código Postal 9103 - Rawson
81-590

Registro Nacional de la Propiedad Intelectual Nro. 123.428

La mitología promocional y el esfuerzo Chubutense

En el curso de la semana se conocieron nuevos esfuerzos del gobierno provincial encaminados a establecer un sistema promocional concreto, aunque limitado, para Chubut.

La enumeración de requerimientos conocida días atrás configura, es cierto, un esfuerzo loable pero es legítimo dudar sobre el éxito de las gestiones que, no sin denuedo, se están realizando.

La Patagonia, lo saben todos quienes la habitan, aguarda desde la fundación nacional la formunación de una política que la incluya dentro del país; sin satisfacciones, obviamente.

Se trata de una región a la cual la historia moderna le otorgó una importancia sólo desapercibida en Buenos Aires, no así, por ejemplo, en Washington, Londres o, sin ir muy lejos, Santiago de Chile.

No es necesario bucear con mucho detenimiento en el pasado para comprobar tal realidad. Por ejemplo, el cuasi conflicto con Chile y la guerra con Gran Bretaña convivieron en el reducido espacio temporal de un lustro.

Ambos hechos no bastaron, como lo demuestra la realidad, para que el poder central reparara en el sustancial valor del sur argentino. Al menos eso es lo que se deduce de una simple lectura de los acontecimientos que tienen, o deberían haber tenido, por eje al extremo austal del país un punto de vista económico.

El sur sigue estando tan o más desprotegido que hace varias décadas, si se entiende que, como sostienen reputados estrategas militares como los generales Guglialmelli o Villegas, las chimeneas protegen mejor las fronteras que las bayonetas.

Llamativo es, entonces, que un gobierno de origen militar que libró una guerra en la región y estuvo a punto de participar en otra, no entienda ese concepto.

Ante tal circunstancia, las redobladas insistencias del actual gobierno chubutense —que en la última oportunidad corporizó el ministro de Economía— no merecen sino elogios.

Cabe, empero, considerar una cuestión fundamental: sin la existencia de un verdadero proyecto nacional es imposible pensar en un proyecto de promoción regional.

Si, en otras palabras, no existe una política dirigida al desarrollo de la región no habrá políticas sectoriales que saquen a la traumatizada Patagonia de su ancestral atraso.

Mientras tanto, se aguarda con impaciencia el discurso que el presidente Reynaldo Bignone pronunciará en Comodoro Rivadavia el próximo 13 de diciembre.

Su texto debería incluir sustanciales párrafos que permitan vislumbrar, al menos, una tenue luz de esperanza porque, hasta ahora, salvo la retórica nada se ha ensayado para Chubut en forma seria.

Mientras Buenos Aires mire su ombligo, mientras se considere que una región vale por su densidad demográfica momentánea, la Patagonia estará al alcance de las acechanzas por todos conocidas.

En tanto no exista una política global para el país, no se podrá esperar una política de promoción focalizada en territorio argentino alguno.

Empero, no deja de reconfortar que pese a la adversidad —observable en el campo de la cultura y la industria— un gobierno circunstancial insista en reclamar justicia.

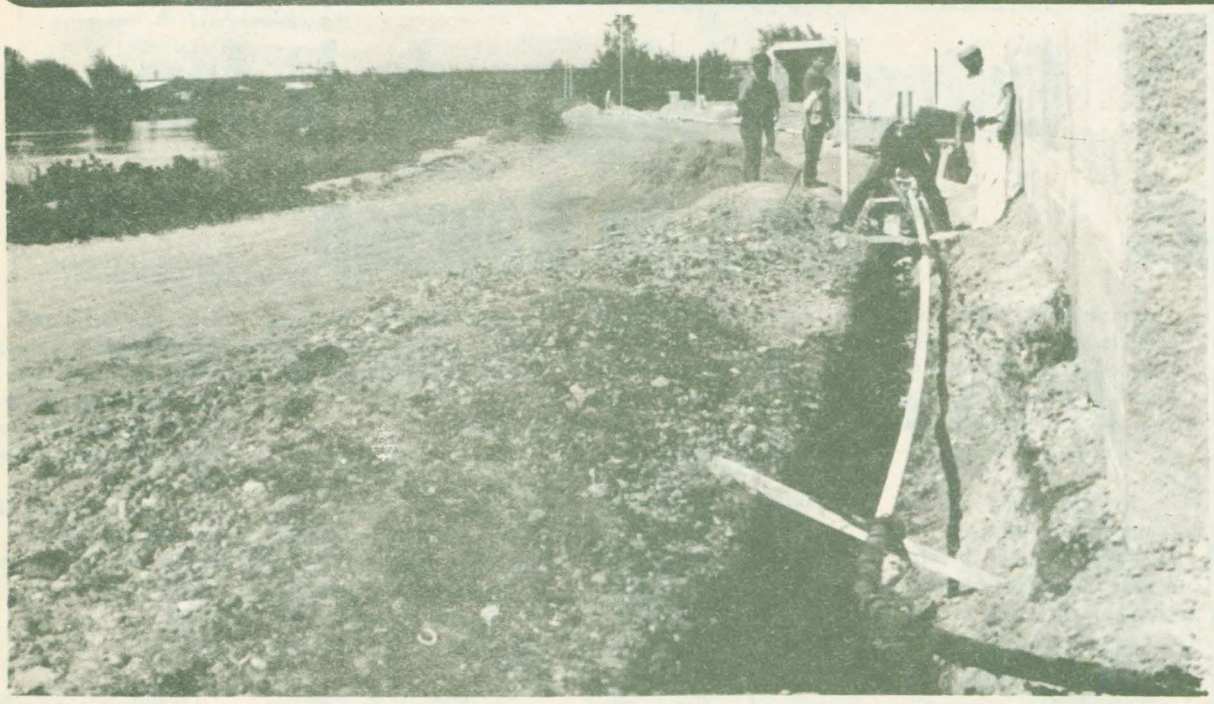

Se llevó a cabo en el Barrio Roca una obra de extensión de gas natural por el sistema de consorcio. La misma fue aprobada por Gas del Estado según proyecto 255 y cubre una extensión de 985 metros en las calles Julio Argentino Roca, J. Díaz , Patagonia, Pasaje Sargento Cabral, Fuerte San José.

A raíz de ser declarada obra de utilidad pública es de pago obligatorio para todos los frentistas según ordenanza municipal 1530.

FINANCIACION

La obra se financió con un préstamo otorgado por el Instituto de Asistencia Social por $150.000.000.– que amortizó aproximadamente el 50 por ciento de la obra ya que el valor total de esta fue de $328.000.000.– más un incremento de ajuste proporcional sobre un 65 por ciento en los materiales y un 25 por ciento en mano de obra.

Los frentistas abonarán en 24 cuotas iguales y consecutivas.

"El Regional" vuelve a su mejor estilo

En marzo del corriente año cambiamos el formato y estilo de EL REGIONAL, de tamaño revista al actual, en una etapa en la que nos impusimos como meta llegar a editar un diario. Fue así que primero lo hicimos quincenal en abril y luego semanal, en mayo. Hoy ya nos encontramos equipados y con personal suficiente como para salir todos los días y por tal motivo hemos anunciado la aparición de un nuevo cotidiano: DIARIO PROVINCIA.

Cumplida esta etapa que fue acompañada por un incremento paulatino del tiraje, hasta llegar a la par de otros medios de la zona y duplicar en circulación a cualquier otro en la ciudad capital, nuestro querido EL REGIONAL —que es la base de esta empresa— vuelve a su estilo que tanto éxito ha tenido en círculos culturales, sociales y educativos, dando lugar al nacimiento del nuevo diario

Por lo tanto de aquí en más los habituales lectores de estas páginas tendrán un reencuentro mensual con las mismas. De esta manera también respondemos a la inquietud de nuestros numerosos suscriptores tradicionales, principalmente aquellos radicados en Comodoro Rivadavia, Esquel, Trevelin y Buenos Aires, quienes teniendo vínculos con nuestro valle, hacen de EL REGIONAL uno de los voceros de mayor divulgación extra — zonal de las diversas actividades chubutenses.

MABEL B. de TOLEDO
Maestra particular
CLASES PERSONALIZADAS

9 de Julio 534 – Bo. Los Hornitos. C. 38

Rawson

REPRODUCIMOS SUS
FOTOS ANTIGUAS
ENMARCAMOS SU POSTER

Foto Estudio NELSON

Belgrano 644 – RAWSON

COMPRE BIEN
Y BARATO
EN
Carnicería y
Mercado

PIN – PA
abierto los
domingos

Gaiman Nuevo

La Multisectorial de Rawson espera una respuesta concreta sobre el "caso de la luz"

La Multisectorial de Rawson entregó a mediados de semana un duro documento al intendente, Antonio Zorrilla Sánchez, y al secretario privado del gobernador.

Se trató, como se sabe, del segundo pedido de aclaraciones sobre el controvertido tema de la deuda que el municipio contrajo con el estado provincial por suministro de Energía Eléctrica.

La delegación, compuesta por miembros del conjunto de los partidos políticos, se reunió al mediodía del martes en una confitería céntrica y después se trasladó, sucesivamente, a la Municipalidad y la sede del gobierno.

En el primer caso, el abogado socialcristiano Miguel Angel Castillo puso el petitorio –que en realidad es un emplazamiento, como tituló el diario "Jornada" de Trelew– en manos del intendente.

En el segundo, los políticos y empresarios reunidos en la convergencia no tuvieron igual éxito y el representante de la Cámara de Comercio José Luis Suquia dejó el documento en poder del secretario privado del contralmirante Niceto Echauri Ayerra, quien a la sazón estaba abocado a recibir inquietudes de la CGT de Comodoro Rivadavia.

LA FUERZA

Por encima de su virulento lenguaje, el documento tiene la fuerza que le confieren sus firmantes. En efecto, si se repasan las firmas se verá que la movilización multisectorial engloba al justicialismo, al radicalismo (línea Renovación y Cambio), la Democracia Cristiana, el desarrollismo, una fracción del socialismo popular, los empleados públicos, los trabajadores enrolados en Luz y Fuerza, la Cámara de Industria y Comercio, las asociaciones vecinales de los barrios Justo Alsúa y Julio A. Roca y el incipiente movimiento de Amas de Casa.

Allí, en realidad, radica lo novedoso de la convergencia que, a pesar de los titubeos iniciales, está a punto de transformarse en una herramienta decisiva.

Por el momento, y estableciendo una nueva metodología, la multisectorial se reunirá mañana a las 21.30 en la sede del Movimiento de Integración y Desarrollo, en Luis Costa 357.

No se divulgó, en cambio el temario a abordarse.



Los dirigentes de la multisectorial abandonan la Casa de Gobierno luego de entregar un duro documento

El documento

De nuestra consideración:

Ante el silencio a las aclaraciones requeridas públicamente por los distintos medios de prensa a las autoridades provinciales y municipales, los abajo firmantes representativos de distintos sectores: políticos, gremiales, asociaciones profesionales, juntas vecinales, etc. de la ciudad de Rawson; exigimos al Sr. Gobernador la respuesta a los siguientes interrogantes:

1. Origen de "la supuesta deuda" que dio motivo al juicio caratulado: "PROVINCIA DEL CHUBUT C/MUNICIPALIDAD DE RAWSON s/juicio ejecutivo" (Exte. Nro. 353 Fo. 161 Año 1981 – Ficha 31.792).
2. Motivos de la falta de pago de la energía eléctrica por parte de la Comuna.
3. Motivos determinantes de la iniciación del juicio precitado por parte del Poder Ejecutivo Provincial.
4. Si el Municipio se presentó al juicio ejerciendo el legítimo derecho de defensa, en su caso solicitamos los fundamentos que esgrimiera.
5. De existir con posterioridad a ello algún "acuerdo transaccional" requerimos los instrumentos legales confeccionados y firmados.

Todo lo anteriormente peticionado y exigido es "con vista de lo actuado".

Dado la gravedad de la situación planteada y ante el temor que se tomen decisiones que nuevamente puedan afectar los intereses de nuestra comunidad solicitamos que la presente sea evacuada en un plazo no mayor de cinco días.

Fundamenta nuestra presentación los preceptos contenidos en la Carta Magna Nacional y Provincial de "peticionar ante las autoridades" y el de "publicidad de los actos de gobierno".

Sin otro particular saludámosle con la consideración más distinguida.

ORGANIZACION COBO

La Universal

Cía. Arg. de Seguros S. A.

Rubén Oscar Sahagún
Agente Organizador

San Martín 581 - 85
Teléfono 21305 TRELEW

Exitoso comienzo de la feria franca de Rawson

Con señalado éxito, y superando algunas improvisaciones, el Movimiento de Amas de Casa de Rawson puso en funcionamiento ayer el sistema de ferias francas.

La habilitación de los comercios ambulatorios fue supervisada por el director de Bromatología de la Municipalidad, Martín Lassaga



Lassaga

quien elogió calurosamente la inciativa y destacó que "no se presentaron dificultades bromatológicas".

Los inconvenientes, en cambio, se produjeron en las relaciones entre el MAC y los comerciante locales quienes, según un comunicado difundido por la dirigente Isabel de Sanacore se les dió una prioridad que no tomaron.

Las Ferias Francas de Rawson, laboriosamente impulsada por el Movimiento de Amas de Casa, entraron en funcionamiento ayer a las 16 con al instalación de puestos por parte de los Feriantes Unidos de Trelew.



Ibaset

Los puestos fueron colocados en el patio de la Sociedad Italiana y los productos expendidos incluyeron el grueso de los artículos que componen la canasta familiar.

De tal manera, y a un precio inferior al de plaza, los habitantes de la ciudad pudieron adquirir carne ovina y bovina, pollos, gallinas, huevos, frutas y verduras, dulces, quesos, pastas caseras y productos de almacén.

Opiniones

Osvaldo Ibaset, un conocido feriante, elogió la respuesta del público aunque lamentó la falta de difusión de la iniciativa lo cual, opinó, conspiró contra una masiva afluencia de compradores.

El comerciante, además, puntualizó que como sus colegas trabaja con "un mínimo margen de ganancia" citando como ejemplo el precio de la papa blanca, vendida a 10.000 pesos en tanto en el grueso de los comercios se la expende a 14.000 y 15.000 pesos.

Lassaga

Por su parte, el director de bromatología de la Municipalidad, Martín Lassaga evidenció su conformidad con los resultados obtenidos indicando que "no se presentaron dificultades bromatológicas".

El funcionario, que controló el funcionamiento de la feria franca a lo largo de la jornada, anticipó por otra parte que el horario sera trasladado a la mañana, teniendo en cuenta que en época estival los sábados por la tarde la población se traslada masivamente a Playa Unión.

Lassaga, asimismo, afirmó que constató amplia satisfacción en los no escasos compradores.

Delfino

Finalmente, el presidente de los Feriante Unidos de Trelew, Aldo Delfino, aseguró que en las ferias se aúnan "los precios, la calidad y la cantidad".



Delfino

Por otra parte, subrayó que la política aplicada tiende "a trasladar la mercadería del productor al consumidor evitando intermediaciones innecesarias".

Regionalito

¡Piedra libre para las vacaciones!

PIEDRA LIBRE PARA
LAS VACACIONES
QUE SE ESCONDIERON
EN EL VERANO
MI VALIJA CERRADA
NO PESA NADA ...
MI DELANTAL
JUEGA A ARRUGARSE
Y YO NO ME ENOJO
SI QUIERE ENSUCIARSE
PIEDRA LIBRE PARA
LAS VACACIONES
SUEÑITO LARGO, SOL
A MONTONES
PIEDRA LIBRE, MUCHOS
HELADOS
Y CUANDO SE VAYA EMPIEZA
OTRO GRADO...

Mirta Goldberg

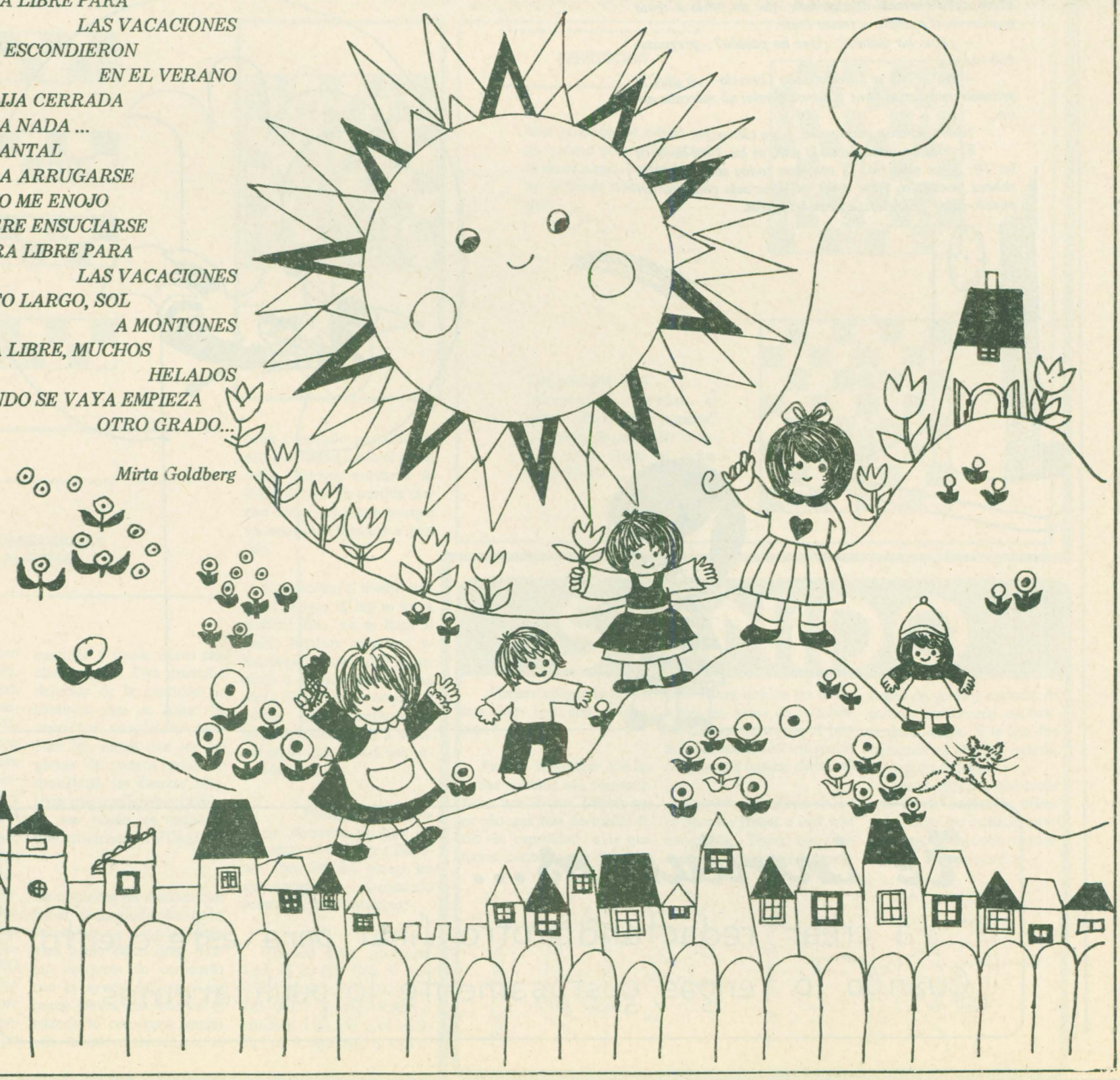

PÁGINAS PARA GUARDAR



LA URRACA NICOLASA
Nelli Garrido de Rodríguez

Este era un pueblo pequeño, con muy pocas casas, una plaza llena de flores al medio, y una torre alta. Tan alta era la torre que se veía desde todas las casas del pueblo. Y un poco más allá. La torre tenía arriba un reloj grandote que marcaba tic-tac, la hora de levantarse; tic-tac, la hora de ir a la escuela; tic-tac, la hora de almorzar; tic-tac, la hora de cantar mantantirulirulá, y muchas horas más. Por eso en aquel pueblo nadie, pero nadie tenía reloj: cuando alguien quería saber la hora miraba la torre y ya está. Un día, doña Carmela abrió la ventana para ver la hora , y ¡Oh sorpresa!, el reloj de la torre no marcaba ni las ocho, ni las nueve, ni las doce, ni las diez. ¿Qué hora es? ¿La una, las dos o las tres? Y empezó a gritar y gritar y salieron todos los vecinos para ver qué pasaba.

– ¿El reloj no marca la hora? ¿Qué ha pasado? – decía doña Carmela desesperada, que no sabía si tenía que hervir el puchero o tomar mate.

– ¿Qué ha pasado? ¿Qué ha pasado? –preguntaban todos.

– No sé, no sé –decía doña Carmela– yo abrí la ventana para ver la hora y miren el reloj no marcaba nada...

Todos miraron para arriba, y era cierto...

El reloj no marcaba ni la una, ni las 3, ni las 5, ni las 10. ¡Qué misterio!. Y mientras todos se rascaban la cabeza pensando, Juan Ariel, el nene más chiquito del pueblo dijo: –El reloj no tiene las agujas.

– Claro. ¡Le faltaban los minuteros!

– ¿Dónde estarán? ¿Quién los tendrá? Y se pusieron todos a buscar y buscar. La gente no sabía qué hacer y los minuteros no aparecían por ninguna parte. Almorzaban a la hora de ir a trabajar, trabajaban a la hora de dormir. Los chicos iban a la escuela a la hora de jugar y tomaban el café con leche a la hora de ir a la escuela. ¡Era un lío tremendo!

Hasta que un día descubrieron que la Urraca Nicolasa las tenía. En lo alto de un árbol, muy oronda en su nido, Nicolasa tejía con las agujas, mientras empollaba sus huevitos.

– ¡Por favor, Nicolasa! Necesitamos las agujas.. Tenés que devolverlas...

– ¡Ah, no! Primero tengo que terminar de tejer las botitas para mis hijos que están por nacer –dijo Nicolasa y siguió tejiendo lo más campante.

Doña Carmela, los vecinos, los chicos que iban a la escuela y Juan Ariel, el nene más chiquito del pueblo, se sentaron a esperar y a esperar...

– Pero el reloj no tiene minuteros. ¡Nadie sabe qué hora es!... Entonces Nicolasa se arrancó una pluma larga de la cola y una pluma corta del ala.

– Tomen –dijo, póngan las de minutero hasta que yo termine.

Y así fue: le pusieron las plumas al reloj de la torre alta.

Y hasta que la urraca devolvió las agujas, en aquel pueblo las horas se pasaron volando... volando...

Nadie sabe por qué, y vos ... lo sabés?

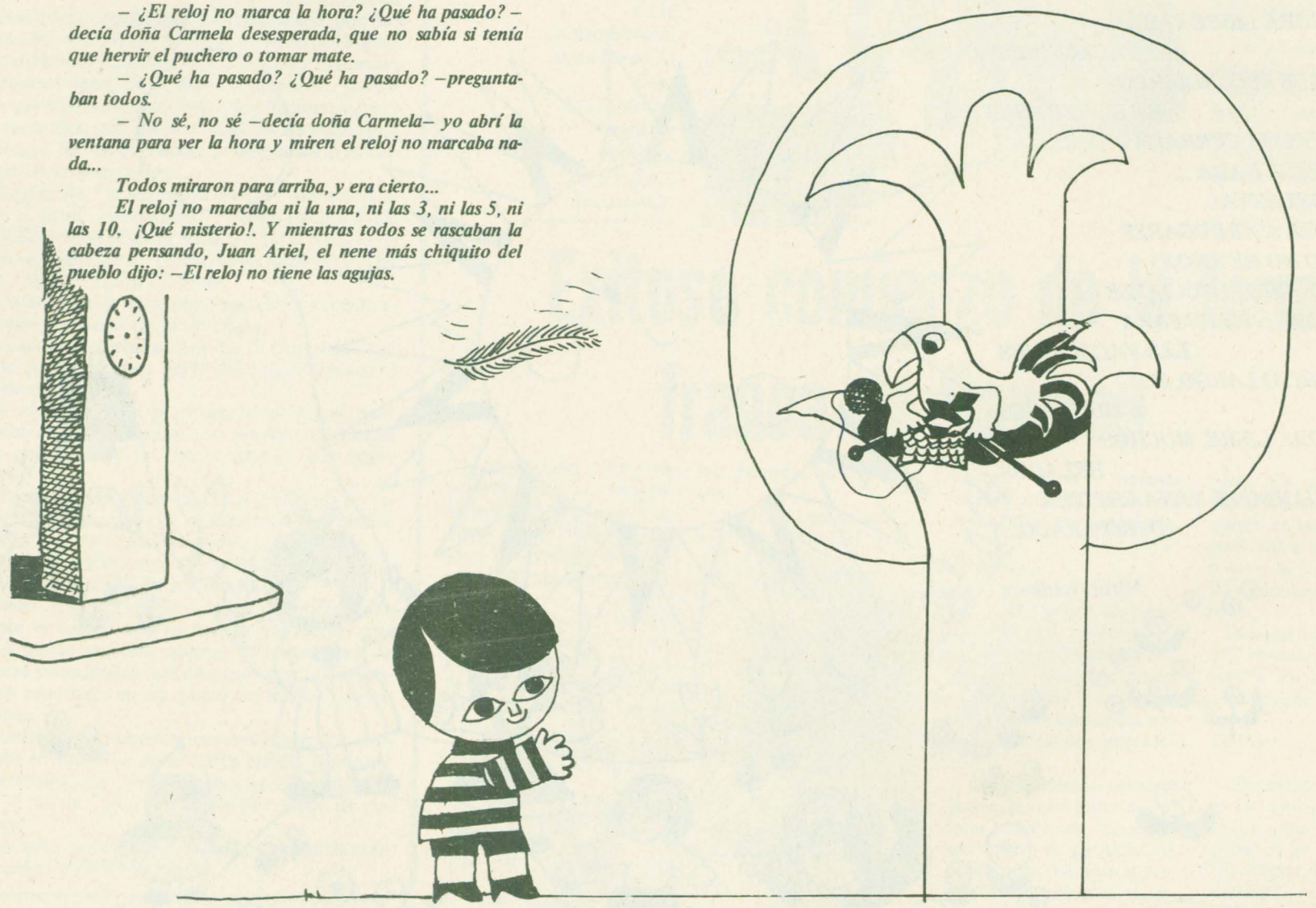

Te invitamos...

...a crear, redactando otro final para este cuento.
Cuando lo tengas, gustosamente, lo publicaremos.

Jaque al Rey



Por JORGE LAPLAZA

UNA JUGADA IMPORTANTE : EL ENROQUE

El enroque es una jugada especial que se hace en una sola vez durante la partida. Para poder hacerla se necesita sacar las piezas que están entre el rey y una de las torres. Cuando ya está despejado el camino entre las dos, se lleva primero el rey dos pasos hacia la torre y luego esta salta por encima del rey y se coloca a su costado. (Ver fig. 1)

EL ENROQUE SOLO SE PUEDE HACER SI NO SE HA MOVIDO NUNCA NI EL REY NI LA TORRE.. TAMPOCO SI EL REY ESTA EN JAQUE, O SI AL MOVER DOS CASILLAS PASA O QUEDA EN UNA CASILLA AMENAZADA POR UNA PIEZA CONTRARIA.

El enroque se puede hacer hacia los dos lados del tablero. Con las torres del lado del rey se llama **enroque corto** y se anota así: 0-0.

El enroque con la torre del lado de la dama se llama **enroque largo** y se anota 0-0-0. De los dos es más frecuente el corto porque se hace más rápido, ya que para poder hacerlo hay que sacar primero sólo dos piezas (el alfil de f1 y el caballo de g1). En cambio para el enroque largo se necesita sacar el caballo, el alfil y la dama.

Es bueno acostumbrarse a hacer el enroque lo más rápido posible ya que es una jugada que pone en seguridad al rey y permite sacar despues la torre por el centro (por d1 o e1).

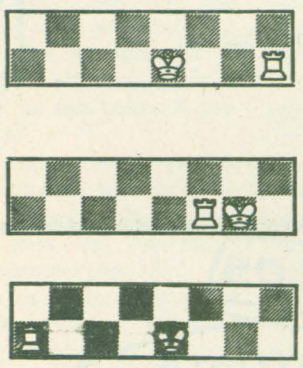

Fig. 1

RESPUESTA DEL NUMERO ANTERIOR

En el número anterior habíamos visto una posición donde todas las piezas se amenazaban entre sí. Pero había dos errores que tenías que descubrir ; la pieza blanca que no estaba atacada por ninguna era el Rey y la negra que no amenazaba a ninguna era el alfil de c1. Tambien teníamos una posición donde solo una casilla del tablero no estaba dominada: era la casilla f7. ¡Hasta ahora nadie consiguió nunca una posición con piezas blancas sin peones que pueda dominar las 64 casillas del tablero!

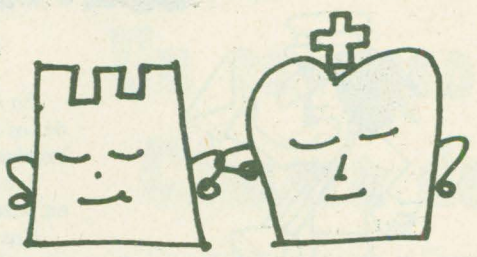

0-0 6.e3 Cbd7 7.Ad3 c6 8. 0-0 Dc7 9. De2 b6 10.Tac1 Ab7 (ver fig. 2).
Noten que en la apertura negra 6... Cbd7 se pone la "b" porque los dos caballos el de la columna "f" y el de la columna "b" pueden ir a d7 y en este caso es el que está en la "b" que mueve a d7. También en la jugada blanca 10. Tac1 cualquiera de las dos torres puede ir a c1. En este caso es la que está en la columna "a", noten tambienque las torres se defienden entre sí: están comunicadas.

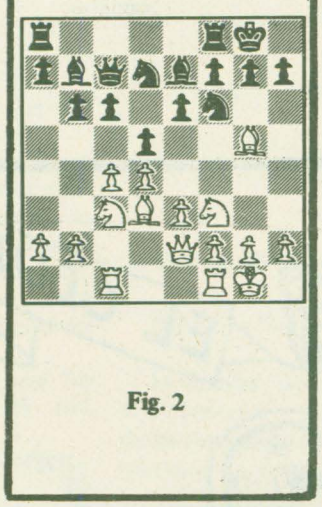

Fig. 2

EJERCICIOS

Una posición de medio juego ¿cómo planearías atacar la dama negra, haciendo que no defienda más dpieza propia?

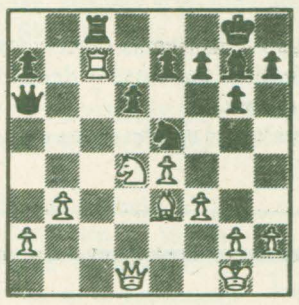

Una posición final
¿Conseguiste coronar el peón? ¿En cuántas jugadas? ¿Y luego de conseguir la dama, cómo llegas al jaque mate final?

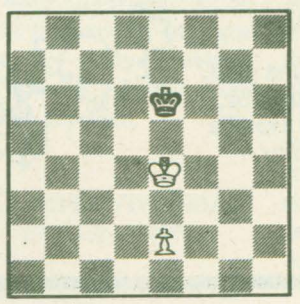

COMO SE DESARROLA UNA PARTIDA

Vamos a describir cómo se desarrolla una partida. Empieza a jugar el que lleva las piezas blancas. La primera parte se llama APERTURA y son las diez o doce primeras jugadas de cada bando. En general se empieza con los peones del centro para lograr rápidamente el dominio del centro (de e4, d4, e5 ó d5). Se sacan los caballos y los alfiles y se hace el enroque. Terminada esta parte, en la que se sacan pocas ventajas y las piezas quedan dispuestas para la lucha, comienza el **MEDIO JUEGO**. En el medio juego se trata de atacar y comer las piezas contrarias, de conseguir objetivos en el campo enemigo y puede durar muchas jugadas. Esta duración depende de la cantidad de cambios que se haga. Se considera cuando se cambian las damas que son las piezas de mayor poder y movilidad, las fuerzas ofensivas que quedan en el tablero son pocas. es ontonces que comienza el FINAL.

A los maestros les alcanza con haber conseguido un peón de ventaja en el medio juego para ganar en el final. Tratan entonces de coronarlo con la ayuda del rey y las pocas piezas que queden y, cuando lo consiguen, ganan con la nueva dama que el peón coronado permitió tener. Así llegan hasta el jaque mate. Muchos maestros ABANDONAN la partida mucho antes del jaque porque ya estan condenados a perder.

Cuando en el medio juego el ataque al rey se logra realizar bien, no se llega al final. Muchos maestros abandonan antes del jaque mate o cuando pierden una pieza importante porque ya saben que continuando bien, su rival llegará a un final en el que ganará con seguridad.

Pocas veces se gana en la apertura ya que los maestros se dedican a disponer bien de las piezas sin preocuparse demasiado pronto de hacer ataques.

Veamos una apertura: 1.e4 e5 2. Cf3 Cc6 3. Ac4 Cf6 4. Cc3 Ab4 5. 0-0 d6 6. Te1 0-0 7. d4 De7 8.Ag5 o tambien 1.d4 cf6 2.c4 e6 3. Cc3 d5 4. Ag5 Ae7 5. Cf3 0-

SONIDO

¿Puedes apagar la luz de una vela con una detonación?

Puedes demostrar que las ondas sonoras son transportadas por el aire. Utiliza para ello una lata de medio litro de capacidad, a la que hayas extraído sus dos fondos. Sobre una de las bocas aplica un trozo de membrana elástica de un globo (ata la membrana con un piolín o fíjala con bandas elásticas)

Coloca el extremo de este aparato frente a una vela encendida. Toma con dos dedos el centro de la membrana de goma y estírala. Al soltarla escucharás una fuerte detonación. Si la lata fue colocada en el lugar exacto, se apagará la llama.

¿Entiendes por qué causa una fuerte explosión orientada hacia los edificios suele romper a menudo los cristales de las ventanas?

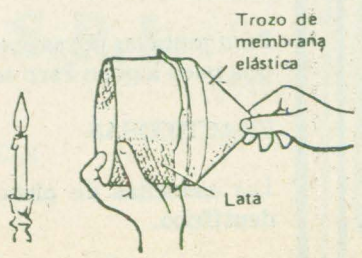

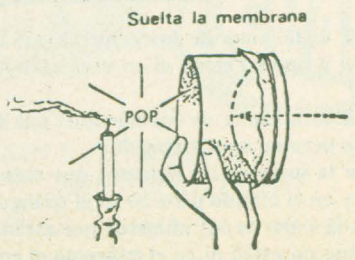

CAJA DE HABILIDADES

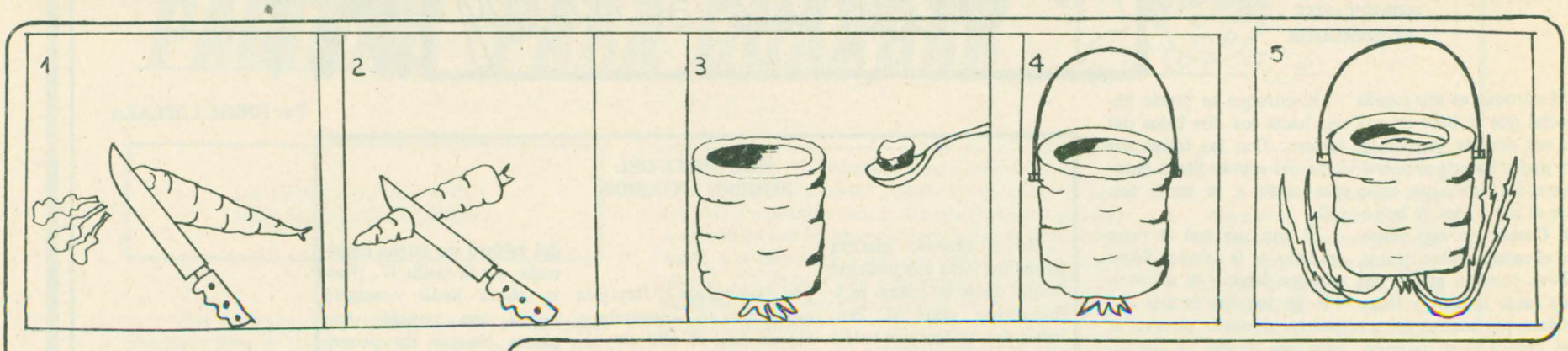

1 – Busca una zanahoria bien gorda. Córtale todas las hojas marchitas.

2 – Sácale su parte más fina, dejando que el trozo más grueso, quede de unos diez centímetros de largo.

3 – Vacía la punta cortada como si fuera un baldecito.

4 – Haz dos agujeros laterales y coloca en ellos un alambre, imitando la manija.

5 – Cuélgalo en sentido vertical, y mantiene el pocito lleno de agua para que la zanahoria se alimente.

Después de varios días, verás crecer como un helecho, nuevas hojitas tan finas y delicadas como un retazo de encaje.

Alegrará así, cualquier rincón de tu casa.

CURIOSIDADES



EL CORREO DE LOS INCAS

En el Impreio Inca (antes de la llegada de los colonizadores a América) existía un excelente servicio de correos.

Los carteros estaban muy organizados en postas y eran muy buenos corredores.

Cuando uno de los carteros llegaba a la posta (estafeta), le daba el mensaje o la carga a otro. Este, que estaba "fresco" iniciaba la carrera hasta la próxima posta, donde se repetía el proceso.

Menos mal que el imperio tenía buenos caminos.

Todos los domingos,encontrarás "El Regionalito en "DIARIO PROVINCIA"

ADIVINANZA



Mi primera es una pica,
mi segunda es un flor,
mi todo es una avecilla
de lindísimo color.

¿Sumamos?

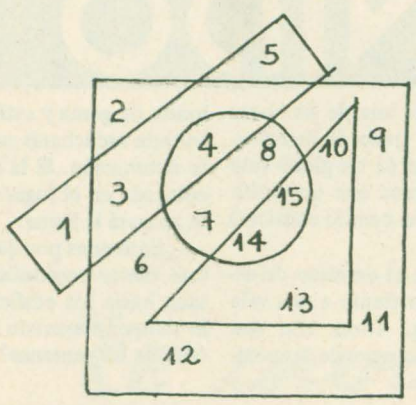

1) ¿Cuál es la suma de los números que están en el cuadrado y que no están ni en el círculo ni en el rectángulo?
2) ¿Cuál es la suma de los números que están en el cuadrado pero no en el triángulo?
3) Hallar la suma de los números que están en el rectángulo y en el círculo pero no en el triángulo.
4) Halla la suma de los números que están en el cuadrado, que no están ni en el triángulo ni en el círculo ni en el rectángulo.



ADIVINANZA

En medio del cielo estoy
sin ser lucero, ni estrella, sin ser sol, ni luna bella
¿Adivinan lo que soy?

La letra E

CESAR SANZ

ADIVINA ADIVINADOR

— ¿Saben cuál es el mar que siempre pega.

El mar...tillo

— ¿Saben cuál es el mar que aparece una vez por semana?

El mar...tes

TRABALENGUAS

Paco junta las pocas cosas
que poco a poco Paco saca.

PRACTICOSAS

Las cadenitas de plata se limpian bien con dentífrico.

PATRICIA NAVARRO

TRABALENGUAS

Cusa cose en casa de Cuso
Sacasa ya Cusa no cose
en casa de Cuso Sacasa

UBICAR

R . . . . . 6) ubicar
E . . . . . 7) profesión
G . . . . . .
L . . . . . RESPUESTA
A . . . . . 1) rico
S . . . . . 2) esclavo
O . . . . . 3) granuja
4) lodo
1) pudiente 5) asno
2) siervo 6) situar
3) bribón 7) oficio
4) fango
5) borrico

Ricardo D. JONES

Una señora muy aseñorada
siempre se mueve y siempre
está mojada.

La lengua

GABRIELA y MARTIN PIÑERO

Los honorarios que debe pagar la comuna superan los 2000 millones

El intendente de Rawson, Antonio Zorrilla Sánchez, reveló en declaraciones a EL REGIONAL que el municipio deberá pagar 2.100 millones de pesos en conceptos de honorarios a los abogados Enrique Alejandro Korn y Feliciano Abril, quienes intervinieron en el juicio promovido por el Estado provincial al municipio en demanda del pago de energía eléctrica.

El intendente, por otra parte, indicó que la Municipalidad no está en condiciones de solventar esa deuda y no ocultó su sorpresa por el monto de los honorarios.

Por otra parte, informó que la deuda por energía eléctrica está a punto de ser saldada a raíz de la aplicación de un convenio suscripto entre las partes mediante el cual se invalidó la querella.

En el curso de un diálogo con EL REGIONAL, Antonio Zorrila Sánchez manifestó desconocer las razones por las cuales la Municipalidad de Rawson se colocó en mora con la Dirección de Energía y Comunicaciones durante la gestión del teniente de navío (R) Magín Angel Ventuta.

Señaló al respecto que "desconozco los motivos de esa falta de pago, así como también si la falta está encuadrada en alguna figura legal".

"De todo esto –reconoció de inmediato– hay algo cierto: de lo recaudado a la población en concepto de energía eléctrica, no se abonó un solo peso a la provincia".

Asimismo indicó que "no me corresponde a mí investigar el destino de esos fondos pues hay organismos competentes para ello".

A su juicio, la situación configura "una verdadera pena, porque con el dinero que hay que pagar se podrían hacer muchas obras de bien público; más, teniendo en cuenta las necesidades de infraestructura que padece Rawson".

HONORARIOS

En cuanto a los honorarios reclamados por los profesionales Enrique Alejandro Korn, cesionario de los derechos, y Feliciano Abril, que revista en la Fiscalía de Estado, informó el intendente Zorrilla que la Municipalidad deberá pagar 2100 millones de pesos.

A raíz de los reclamos, añadió, el municipio se ve en la obligación de solicitar aportes a la provincia ya que "es imposible hacer frente a esa suma", sostuvo.

La respuesta al pedido se producirá la semana entrante, expresó Zorrilla para, después, analizar la legitimidad de los honorarios.

Según señaló "desde el punto de vista legal el reclamo del fiscal de Estado es totalmente válido", añadiendo que "el municipio está obligado a abonar esa suma a quien corresponda pues así lo dicta la ley".

Tras considerar que "es dudoso que esa ley esté bien dictada" admitió, sin embargo, que "mientras sea legal, criticable o no, hay que cumplirla".

Asimismo expresó que "a nadie en su momento se le ocurrió pensar que luego de todo este problema vendrían los honorarios del fiscal y menos por tan inmensa suma".

"El propio ministro de Gobierno me manifestó que él no creía que el fiscal cobre tanto dinero", confió seguidamente.

Finalmente informó que la deuda en concepto de honorarios asciende a 2.100 millones, de los cuales Korn solicita 1.500, como cesionario y Abril 600 millones.

Un extenso petitorio entregó la Cámara de Comercio a Ayerra

La Cámara de Industria y Comercio de Rawson entregó al gobernador, Niceto Echauri Ayerra, un extenso petitorio en el curso de la semana.

Los planteos, que se refieren a temas de alto interés comunitario, recibieron en todos los casos respuestas satisfactorias según se desprende de un comunicado difundido por la entidad empresaria.

Paralelamente (ver recuadro) la Cámara aceleró sus gestiones en procura de que sus miembros puedan afiliarse a la obra social del estado provincial, SEROS.

EL PETITORIO

El documento con los pedidos expresa textualmente:

AREA DE RECREACION

Rawson – Playa Unión

La Cámara hizo entrega al Sr. Gobernador del estado de las gestiones que hasta el momento en forma conjunta con la municipalidad ha estado elaborando y de la viabilidad de que este pro- pueda tener financiación del orden nacional solicitándole que los organismos técnicos de la Provincia confeccionen la documentación técnica necesaria, proyecto este en que la Subsecretaría de Información Técnica y Turismo así como la Dirección respectiva de la Provincia han dado su asesoramiento oportunamente.

Dentro de este plan se destaca como uno de los primeros pasos el Salón de Actos Múltiples en Playa Unión integrante del proyectado complejo Municipal.

HOSPITAL RAWSON

El señor Gobernador informó que lo solicitado oportunamente con respecto al problema de psiquiatría se halla en la faz final de su solución, mientras que solicitó a la cámara que le haga llegar las necesidades de reequipamiento que haya detectado en el Hospital Santa Teresita.

TERMINAL DE OMNIBUS RAWSON

Esta terminal que depende de partidas del Fondo Nacional de Transporte habían estado incluídas en las previsiones del año 1982 y debieron postergarse por reajuste de cálculo de ingresos de este fondo según lo informado por el Director Nacional de Transportes de la Nación por lo cual se solicitó al sr. Gobernador su intervención para que sea incluída dentro de los presupuestos del año 1983.

NUEVO PUENTE DE ACCESO A RAWSON

En conocimiento de que la intervención de Vialidad Provincial ha solicitado la inclusión en el presupuesto del año 1983 a nivel nacional. La Cámara ha solicitado al señor Gobernador su directa intervención para que este viejo y largo problema del acceso a la ciudad se vea por fin superado.

PLANES DE VIVIENDAS PARA RAWSON

El señor Gobernador ante la inquietud de la Cámara de que en anteriores gestiones administrativas no se había previsto nuevos planes de vivienda para la ciudad capital informó que se halla abocado conjuntamente con el ministerio de Bienestar Social de la Provincia en la inclusión de un plan para el año 1983.

ESPIGON DE DEFENSA EN PLAYA UNION

En conocimiento del buen resultado del existente que ha logrado levantar en forma manifiesta el nivel de arena que oportunamente le robara el mar se solicitó al señor Gobernador que le de prioridad a esta obra del presupuesto 1983 de la dirección de Recursos Hídricos de la Provincia con lo cial se alejara el peligro de deterioros que se produce anualmente por esa causa.

TRES SOLDADOS SIN TRABAJO EN RAWSON

Solicitó esta Cámara trabajo para los mismos, a lo que contestó el señor Gobernador se envie lista a Secretaría General con nombre y especialidad de los mismos.

MUNICIPALIDAD DE RAWSON

ORDENANZA 1425

REGLAMENTARIA DE LA VENTA DE TIERRA FISCAL

UBICACION DEL PREDIO: Lotes 5 y 6 de la Manzana 224A de Rawson, Chubut.
SUPERFICIE DEL TERRENO TOTAL: 1.129.76 m2.
SINTESIS DE LA PROPUESTA: Construcción de Obrador y Oficinas para Empresa Constructora y Fábrica de Premoldeados de hormigón.
SUPERFICIE CUBIERTA A CONSTRUIR: 444.40 m2
Obra a ejecutar por etapas con un plazo de cinco años.
MONTO DE LA OFERTA: Veinticinco millones novecientos sesenta mil pesos ($a. 25.960.000).
Factor de ocupación del suelo resultante del anteproyecto: 0,39.
Evacuación de consultas y presentación de ofertas en la Dirección de Tierras de la Municipalidad de Rawson. Moreno 650, de 8 a 11,30 horas hasta el día 16/12/82.-

CONDOR CONSTRUCCIONES S.R.L.

CONSTRUCCIONES DE OBRAS CIVILES Y ELECTROMECANICAS
PROYECTOS – DIRECCION Y EJECUCION

Conesa 292 T.E. 81532 Rawson

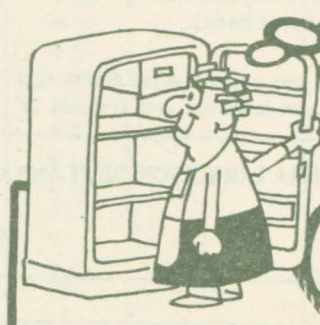

LA SOLUCION ES DON OSVALDO

REABRIO NUEVAMENTE SUS PUERTAS
SU PROPIO DUEÑO
FIAMBRES – ALMACEN Y VERDURAS
25 DE MAYO 276 RAWSON

ATALAYA DOCENTE

COMENTARIOS

Hoy iniciamos, lamentablemente, el comentario con una noticia no muy grata para los sufridos docentes medios provinciales. Es que conocidas las nuevas escalas salariales, de acuerdo con la Ley No. 2113, las diferencias a igual función con la Nación, en algunos casos, son abismales. Estas diferencias pueden constatarse en el cuadro comparativo que se acompaña en esta misma página. Allí se podrá ver que existen diferencias que van de un 2,5 por ciento en las horas cátedras a un 24 por ciento en los cargos de Jefetura General de Enseñanza Práctica o un 20 por ciento en los cargos de Supervisores y un 15,5 por ciento en el de Director de Educación Media y Superior. También surgen grandes diferencias en los cargos de Directores de las Escuelas y que van de un 27 por ciento en las de Primera categoría a un 18 por ciento en los de Tercera. En cuanto a los cargos de Regente y Secretarios las diferencias van de un 18,5 por ciento a un 8 por ciento, todas estas, por supuesto, en menos para los docentes medios provinciales. Pero, existen, y es destacable, lo que sucesede en algunos casos como los Preceptores, Ayudantes de Trabajos Prácticos, Bibliotecarios, laboratoristas, secretarios de Institutos Superiores y Analista Auxiliar, donde la Provincia ha otorgado más puntaje que a los Nacionales.

Todas estas cosas no hacen más que crear inquietudes, en espíritus muy intranquilos y en momentos realmente más que difíciles para todos. Estos porcentajes en algunos casos representan varios millones de pesos menos que ganan nuestros docentes. No se deben olvidar los que hacen las escalas salariales, que todos, o por lo menos la gran mayoría, son profesionales docentes con título UNIVERSITARIO o SUPERIOR, por lo que el nivel de exigencia es muy elevado y la capacitación, para llegar a ser profesor, le ha llevado sus buenos años de estudios y dinero. Por lo tanto lo menos que se puede hacer es retribuirlos con un salario acorde con los estudios cursados a al menos como se paga a otros que cumplen similares tareas en otros organismos o Instituciones del país.

Tampoco se debe olvidar que los profesores tienen limitadas su función y bloqueado su título por una reglamentación, que sólo le permite acumular 24 horas titulares y 6 interinas, es decir que no puede sobrepasar las 30 horas. Si tiene una cargo, no puede tener más de 12 horas cátedra.

Como ven aquellos que tienen, en algún momento, la oportunidad de hacer una escala docente deben conocer mucho del problema, si no es fácil caer en las comparaciones enojosas con los servidores de la Administración Pública. Y allí es cuando se pierden, por que muchas veces uno encuentra en algunos cargos, como por ejemplo Jefaturas de Departamento, a personas que apenas tienen el primario hecho, y cobran sumas, que en algunos casos, son superiores, inclusive, a un Director de Escuela Secundaria. Y no vamos a entrar en la discusión bizantina a cerca de si es eficiente o no, si es idoneo o no; nada de eso. Un Director de un Establecimiento tiene que estar indefectiblemente por encima de todas esas diferencias, por el sólo hecho de la gran responsabilidad que tiene el cargo que ocupa y por el nivel de la gente que dirige (no se debe olvidar que la mayoría son con títulos de Enseñanza Superior o Universitaria).

Creemos que una vez conocidas las diferencias en su dimensión, las autoridades del área tratarán de corregirlas, y darles ante de que el año finalice, la retribución que con justicia los docentes medios provinciales merecen.

Una buena noticia para la Enseñanza Media Provincial es la que a continuación les proporcionamos: han pasado para el tratamiento en Fiscalía las reformas que se introducirán al Régimen de Licencias, para las personas dependientes de la DEMYS. El proyecto elborado no difiere mayormente del de la Nación, por lo que se espera que el mismo sea aprobado antes de el año finalice.

Por el lado del Consejo de Educación las aguas bajan no muy claras, después de la solicitada que se diera a conocer por este medio la semana anterior. Los comentarios son muchos y no del todo desfavorables a la misma. Algunos piensan en voz alta y creen que alguna reacción se hará notar en las próximas horas, por parte de los que se encuentran a cargo del Consejo en estos momentos.

El ambiente universitario vive momentos inciertos y la tensión flota en los claustros. El nerviosismo es evidente en profesores y alumnos. Todos están pendientes de lo que se va a resolver en cuanto a las peticiones elevadas a todo nivel. Sea provincial o Nacional. Creemos en que esta semana que se inicia, tendremos noticias de importancia para comentar en nuestro proximo número, si Dios quiere.

ALUMOS DE LA ESCUELA Nro. 4 DE VISITA EN "EL REGIONAL"

En el transcurso de la semana que finalizó recibimos en nuestra redacción la visita de los alumnos de 1er. Grado "A" de la escuela Nro. 4 de nuestra ciudad, quienes llegaron acompañados por la maestra de grado, Evelina Leonor Quintana de Williams y la asistente social Elisa Cilinski de Suarez, quienes observaron el funcionamiento de los equipos de recepción de noticias.

En la ocación nos fue entregado un presente con deseos de éxito por la ampliación de actividades que encara nuestra editorial.

ACTO DE COLACION DE GRADOS A INSTRUCTORES DE BOMBEROS

Para el día miércoles se está organizando el acto de colación de grados a instructores de bomberos del curso a nivel nacional que se realizó en Rawson. La ceremonia tendrá lugar en el cuartel, quedando a confirmar el horario.

NOTICIAS OFICIALES

* La Dirección de Cultura del Neuquén pone en conocimiento de los escritores patagónicos interesados en participar del próximo encuentro del 3 al 5 de diciembre en dicha ciudad y que aún no se hubieran inscripto por medio de las direcciones de Cultura provinciales y municipales, que podrán adelantar telegráficamente la inscripción a Dirección Provincial de Cultura del Neuquén, Jujuy 270 (CP 8300)

* Se ha recibido en el Centro de Documentación Científica y Técnica, dependiente de la Secretaría del Consejo Provincial de Planeamiento y Acción para el Desarrollo del Chubut, un informe de la Fundación José María Aragón con los siguientes ofrecimientos de becas y cursos: Becas para investigación en ciencias sociales y humanas; becas para investigación en antropología; de la Fundación Rotaria del Rotary Internacional; para realizar estudios de postgrado en Israel; Cursos sobre Mecánica del Suelo e Ingeniería de Cimentaciones; Física de Muchos Cuerpos; Atomos, Líquidos y Núcleos; de Migración Laboral; Internacional de Extensión Rural; Programas de Entrenamiento en Administración; Programa de Magisterio en Ciencias Veterinarias y Curso Internacional sobre Explotación de Ganado Lechero.

Los interesados pueden obtener mayores informaciones al respecto en la Secretaría del COPLADE, Casa de Gobierno, Rawson.

* El interventor en el Consejo Provincial de Educación del Chubut, Lic. José Gerónimo Carreras, dio la bienvenida e instó a trabajar en beneficio de los docentes y por ende de los alumnos, –que son los destinatarios últimos de la gestión educativa–, a los miembros de la Comisión de Análisis del Estatuto del Personal Docente,que en la mañana del día 23 se constituyó oficialmente en ese organismo.

Como se sabe, integran la misma tres representantes elegidos por los docentes y tres designados por el Consejo Provincial de Educación.

* "El inaugurar esta importante manifestación del espíritu que anima a la docencia chubutense, acompañada por delegaciones de casi toda la República, no sólo es honroso para mí, sino también ocasión de expresar los anhelos y esperanzas que una reunión científica de tanta jerarquía despierta entre quienes debemos propugnar la perfectabilidad de todos los niveles del sistema educativo y su adaptación a la realidad vital", dijo el ministro de Gobierno, Educación y Justicia del Chubut al dar por inaugurada en la mañana del jueves 24, la Tercera Reunión del Sistema Nacional de Información Educativa, que tiene por sede la Legislatura de la capital provincial.

El acto fue presidido por el gobernador de la Provincia del Chubut, contralmirante (R) Nicoto Echauri Ayerra, a quien acompañó en el estrado el ministro Monje y la subsecretaria de Educación y Cultura, profesora Bertha Ileana Vilas.

Tras entonarse el Himno Nacional Argentino, pronunció el discurso de apertura el titular de la cartera de Gobierno. El ministro Monje expresó también que es "innegable que hoy la educación reviste matices insospechados para el pasado, donde si bien constituía la vía de acceso más específica e importante a la cultura vigente en un momento histórico dado, su acción sólo podía ser positiva. La cultura a la que conducía le era preexistente, y a lo sumo si la educación no era eficaz en conducir a ella, siempre se podía llegar por otras sendas, o alguno podía quedar incluso en la esfera de la tradición, del "Ethos" o sea, de la cultura elaborada por el genio del pueblo.

PERSONAL DIRECCION DE PLANEAMIENTO EDUCATIVO — INDICES VIGENTES DESDE EL 1/10/1982

CARGO	ASIGNACION DEL CARGO	DEDICACION EXCLUSIVA	DEDICACION FUNCIONAL	INDICES TOTALES
Director	153	325	539	1.017
Jefe Departamento Programación, Expansión y Actualización del Sistema	112	295	391	798
Jefe Departamento Investigación y Análisis del Sistema	112	295	391	798
Jefe Departamento Educación Física	112	295	391	798
Jefe Departamento del Centro de Documentación e Información Educativa	105	300	344	749

INAUGURACION DE LA ESCUELA Nro. 48 DE RIO MAYO

AGENDA MINISTERIAL

Sr. Ministro no se olvide:

1) ~~Un régimen de licencia para los docentes de Enseñanza Media y Superior, que puede ser el de la Nación hasta que se confeccione el propio~~ (algo hay en Asesoría Legal).
2) El Decreto de titularización de profesores de Enseñanza Media y Superior para este año.
3) El proyecto de la Residencia u Hogar para alumnos en nuestra ciudad.
4) La equiparación de los cargos docentes secundarios con los de la Nación.
5) La construcción de la Escuela Primaria para el barrio "Islas Malvinas" de Rawson.
6) ¿Qué ocurrió con el proyecto EMER?
7) El llamado a licitación de la Esc. de Magisterio de Trelew.

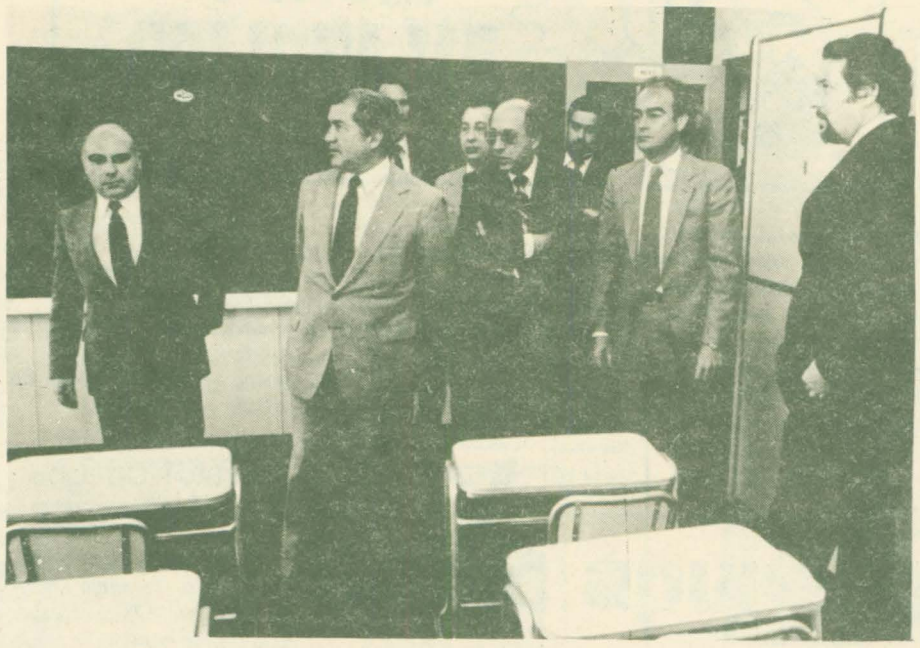

En una ceremonia que presidió el gobernador, contralmirante (RE) Niceto Echauri Ayerra, quedó inaugurada la escuela Nro. 148 "25 de Mayo" en la localidad de Río Mayo.

Al acto asistieron el interventor del Consejo Provincial de Educación José Gerónimo Carreras, autoridades militares, intendentes de municipios cercanos y una comitiva de la Caja Nacional de Ahorro y Seguro presidida por su titular, José María Candioti.

También asistieron alumnos de colegios e internados de las localidades de Facundo, Ricardo Rojas, Aldea Veleiro, Lago Blanco y Senguerr, acompañados por sus maestros y abanderados.

Luego de izar el pabellón patrio y entonarse el Himno Nacional se bendijeron las instalaciones, procediéndose al corte de cintas correspondientes.

A continuación tomó la palabra el Interventor del Consejo Provincial de Educación quien destacó la ayuda prestada por la Caha Nacional de Ahorro y Seguros, ente que construyó la escuela.

Por su parte, Candiotti afirmó que "al proceder así, no hacemos más que testimoniar nuestra deuda de honor con los maestros argentinos, que con nobleza y desinterés contribuyen a la realización de los objetivos de la Caja al formar en la conciencia de los educandos los hábitos de la previsión".



Candioti

Agregó que "forjar al infante significa uno de los aportes más positivos tendiente al enriquecimiento de la dignidad humana y al desarrollo armónico de la vida".

PERSONAL EDUCACION MEDIA Y SUPERIOR — **INDICES VIGENTES DESDE EL 1/10/1982**

CARGO	INDICES TOTALES PROVINCIA	INDICES TOTALES NACION	DIFERENCIA	%
Director Educación Media y Superior	1.058	1247	189	15,5
Supervisor General	1.017	1226	209	17,5
Secretario Técnico Docente	978	1223	245	20
Supervisor Técnico	965	1211	246	20
Profesor Analista	798	909	111	12
Profesor Asesor	798			
Analista Auxiliar	749	386	+386	
Ayudante Técnico	267	366	99	27
Director de Primera	662	824	162	19,5
Director de Segunda	584	711	127	18
Director de Tercera	542	653	111	17
Vicedirector de Primera	543	680	137	20,5
Vicedirector de Segunda	479	585	106	18,5
Vicedirector de Tercera	444	539	95	17,5
Regente de Primera	476	567	91	16
Regente de Segunda	426	489	63	13
Regente de Tercera	402	455	53	11,5
Jefe General de Enseñanza Práctica Primera	476	567	91	16
Jefe General de Enseñanza Práctica Segunda	423	489	66	13,5
Jefe General de Enseñanza Práctica Tercera	335	455	120	24,5
Secretario de Primera	360	428	68	16
Secretario de Segunda	327	368	+41	11
Secretario de Tercera	213	340	+27	8
Prosecretario de Primera	291	328	+37	11,5
Prosecretario de Segunda	279	299	+20	6,5
Prosecretario de Tercera	252	288	+36	12,5
Maestro Enseñanza Práctica Jefe Sección	293	309	16	5,5
Maestro Enseñanza Práctica	287	299	12	4
Maestro Ayudante Enseñanza Práctica	264	274	10	4
Jefe Preceptor de Primera	262	239	+23	
Jefe Preceptor de Segunda	256	230	+26	
Jefe Preceptor de Tercera	253	227	+26	
Subjefe Preceptor de Primera	256	230	+26	
Subjefe Preceptor de Segunda	253	227	+26	
Ayudante de Trabajos Prácticos	256	240	+16	
Bibliotecario	246	219	+27	
Preceptor	246	219	+27	
Maestro Especial	261	263	2	
Jefe de Biblioteca	259	236	+23	
Jefe de Laboratorio	267	255	+12	
Jefe de Trabajos Prácticos	262	250	+12	
Regente Departamento de Aplicación	341	383	42	11
Maestro de Grado Departamento de Aplicación	290	299	9	3
Maestro Especial Departamento de Aplicación	277	266	+11	
Director de Instituto Superior	726	903	177	19,5
Vicedirector de Instituto Superior	594	741	147	19,5
Regente de Instituto Superior	504	614	110	18
Secretario de Instituto Superior	398	471	73	15,5
Bibliotecario de Instituto Superior	265	241	+24	
Bedel	272	254	+18	
Hora de Cátedra – Nivel Medio	19,5	20	0,5	2,5
Hora de Cátedra – Nivel Superior	28,4	30	1,6	5

MUNDO FILATELICO

Por OSCAR CORBELLA

LA CAPILLA DE RIO GRANDE

El 15 de diciembre de 1977 fue puesto en circulación un sello postal de la serie ordinaria, reproduciendo en su viñeta la Capilla Museo de Río Grande (Tierra del Fuego) según un dibujo de Eduardo Miliavaca. Con un facial de 280 pesos fue impreso por la Casa de la Moneda de la Nación en los colores lila y negro, en planchas de 100 unidades de un tamaño de 39 x 27 1/2 mm, dentado 13 1/2 en papel ti-



zado fluorescente sin filigrana.

La iglesia de la Misión Salesiana —como se la denomina— se halla dedicada a la Virgen de la Candelaria, y desde 1954 se encuentra transformada en el Museo Regional "Monseñor José Fagnano", al haberse construido una nueva iglesia de material que es hoy utilizada como parroquia rural.

Haciendo un poco de historia, digamos que la primitiva misión llamada de la Candelaria, fue fundada el 11 de noviembre de 1893 en la margen norte del Río Grande,a cinco millas de su desembocadura, y era centro de predicación entre los indios onas.

Muy poco tiempo después fue mudada a Los Chorrillos, cerca del actual cementerio, hasta que incendiada el 12 de noviembre de 1896, fue trasladada a su actual emplazamiento, distante 9 kilómetros de la ciudad de Río Grande.

Se encuentra construída en madera y chapas de zinc, siendo su interior empapelado. El museo está abierto a los lugareños y a los numerosos turistas que visitan la Tierra del Fuego, todos los días en el horario de 9 a 12 y de 15 a 19. En él se pueden apreciar elementos, utensilios y armas utilizados por los indios de la Tierra del Fuego (Onas, Yaganes, Alakufes y Haus), objetos y herramientas que emplearon los primeros misioneros, y más de un centenar de animales de la zona embalsamados. Además se encuentra en formación una colección de vehículos primitivos.

Junto a la capilla están las modernas instalaciones de una escuela salesiana que, hasta 1942, fue internado para alumnos primarios, y desde 1946 es Escuela Agrotécnica a nivel secundario.

La capilla fue erigida por los misioneros salesianos, quienes encabezados por Monseñor José Fagnano (1), con heroico sacrificio implantaron en esas apartadas regiones de nuestro suelo los ideales de Patria y Religión.

SECCION INTERNACIONAL

INFORMA EL INSTITUTO POSTAL TELEGRAFICO DE VENEZUELA



CENTENARIO DE LA MUERTE DE CECILIO ACOSTA

Emisión: 500.000 estamp.
Valor: Bs. 3,00
Tamaño: 29 x 41 mm.
Perforación: 11 1!2 x 11
Tipo de papel: Couché fosforecente engomado.
Diseño: Nelson Sandoval
Sistema de impresión: Offset 3 colores
Presentación: 10 estampillas por hoja
Firma impresora: Casa da Moeda do Brasil

CENTRO FILATELICO RAWSON

Comunica a sus socios que el 2do. domingo de diciembre (día 12) se efectuará la última reunión de canje del año, iniciando así el acostumbrado paréntesis de verano. No obstante se continuarán las tareas del servicio de novedades. Las mismas, previo cita por teléfono (Rawson 81382 — de 17 a 20 hs. , Sr. Corbella) podrán ser retiradas.

VISITA DE UN PROFESOR NACIONAL DE DANZAS

Visitará la zona a partir de esta tarde el director del Instituto de Arte Folklórico, Prof. Juan de los Santos Amores quien arribará a las 19 horas.

El día lunes, en el cine — teatro municipal, en horas de la mañana y la tarde tomará exámenes a alumnos de la Escuela Municipal de Danzas y de la Escuela de Danzas Folklóricas Cruz del Sur, de Rawson, y a partir de las 19 horas, también en el mismo local, dictará una conferencia para maestros de grado y profesores de danzas de la zona.

Farmacias de turno

RAWSON

27	Rawson	Don Bosco y Moreno
28	Rawson	Don Bosco y Moreno
29	Roca	Mariano Moreno 574
30	Belgrano	Sarmiento y Vacchina
1	Rawson	Don Bosco y Moreno
2	Roca	Mariano Moreno 574
3	Belgrano	Sarmiento y Vacchina
4,	Roca	Mariano Moreno 574

TRELEW

27	Sabin	Colombia y Chiclana
27	Italia	Italia 156, T.E. 21206
28	Luján	San Martín 757, T.E. 20658
28	Avenida	Yrigoyen 846, T.E. 21497
29	Querol	25 de Mayo 401, T.E. 21263
29	Yrigoyen	Yrigoyen 835, T.E. 21208
30	Plaza	Rivadavia 348
30	Chubut	España 30, T.E. 21369
1	Italia	Italia 156, T.E. 21206
1	Trelew	San Martín 1168
2	Avenida	Yrigoyen 835, T.E. 21497
2	Sabin	Colombia y Chiclana
3	Yrigoyen	Yrigoyen 835, T.E. 21208
3	Luján	San Martín 757, T.E. 20658
4	Pugh	J. Hernández y Pje. Lamadrid

PUERTO MADRYN

27	Del Pueblo	Peña y Mitre, T.E. 71803
28	Del Pueblo	Peña y mitre, T.E. 71803
29	Madryn	Muzio y Necochea
30	Moderna	B. Mitre 502, T.E. 71283
4	Querol	25 de Mayo 401, T.E. 21263

CANAL 3
EL COLOR DE TRELEW
en Rawson
ESTAMOS TRABAJANDO PARA USTED!!
SOLICITE SU CONEXION EN:
H. Yrigoyen 23 T.E. 81772 Rawson

CHUBUT TIENE FUTURO
MINISTERIO DE ECONOMIA, SERVICIOS Y OBRAS PUBLICAS

DIRECCION GRAL. DE SERVICIOS PUBLICOS

LLAMASE A LICITACION PUBLICA Nº 25/82

MOTIVO: "Adquisición de conductores para la reparación y ampliación de redes eléctricas en Esquel".

Presupuesto oficial: pesos mil cuatrocientos millones ($ 1.400.000.000).
Garantía de oferta: uno por ciento (1%) del monto total de la propuesta.
Plazo de entrega: sesenta (60) días corridos.
Consulta y adquisición de pliegos: en la Dirección General de Servicios Públicos, 25 de Mayo y Belgrano, Rawson, Chubut, o en Casa de la Provincia del Chubut, Paraguay 876, Capital Federal.
Acto de apertura y presentación de las ofertas: en la Dirección General de Servicios Públicos, el día 23 de Diciembre de 1982 a las 11.00 horas.
Valor del pliego: pesos quinientos mil ($ 500.000).
Nota: la venta de pliegos en Casa de la Provincia del Chubut se efectuará contra entrega de giro sobre Rawson, a la orden de Contador General y Tesorero de la provincia del Chubut.

PROVINCIA DEL CHUBUT

CHUBUT TIENE FUTURO
MINISTERIO DE ECONOMIA, SERVICIOS Y OBRAS PUBLICAS

DIRECCION GRAL. DE SERVICIOS PUBLICOS

LLAMASE A LICITACION PUBLICA Nº 20/82

MOTIVO: "Adquisición de cañerías plásticas para obras de agua potable".

Presupuesto oficial: pesos ochocientos cuarenta y dos millones seiscientos mil ($ 842.600.000).
Garantía de oferta: pesos ocho millones cuatrocientos veintiseis mil ($ 8.426.000).
Consulta y adquisición de pliegos: en la Dirección General de Servicios Públicos, 25 de Mayo y Belgrano, Rawson, Chubut, o en Casa de la Provincia del Chubut, Paraguay 876, Capital Federal.
Acto de apertura y presentación de las ofertas: en la Dirección General de Servicios Públicos, el día 22 de Diciembre de 1982 a las 11.00 horas.
Valor del pliego: pesos quinientos mil ($ 500.000).
Nota: la venta de pliegos en Casa de la Provincia del Chubut se efectuará contra entrega de giro sobre Rawson, a la orden de Contador General y Tesorero de la Provincia del Chubut.

PROVINCIA DEL CHUBUT

CASA TEIXEIRA
Distribuidor Cia.
Nobleza Picardo S. A.
Eveready - Gillette
Akapol
AMEGHINO 387
9100 TRELEW (CH.)
T. E. 20582

LOS ESCRITORES ANTE LA CRISIS

BUENOS AIRES (APE. por Eduardo De Simone).— "Ante la magnitud de la crisis actual, las anteriores sólo ofrecen una idea romántica", fue la expresión coincidente de un grupo de notorios escritores que se dieron cita para participar en una mesa redonda organizada por la Sociedad Argentina de Escritores sobre el tema "La problemática del escritor en la Argentina actual".

El análisis que efectuaron los panelistas —Antonio Brailovsky, Hugo Correa, Héctor Lastra, Enrique Medina y Pacho O'Donnell— partió de un presupuesto básico, expuesto por Hugo Correa, quien señaló que dada la profunda globalidad que la crisis presenta, "aislar los problemas del escritor del contexto de la realidad nacional sería sólo apuntar a un síntoma aislado y no a sus causas".

Y aquí radica precisamente la clave de la cuestión. La situación que aqueja a la literatura argentina en la actualidad no es producto de meros problemas circunstanciales, sino que sus causas deben buscarse en los males de fondo que sufre el país, cuyo agravamiento repercute negativamente sobre todos los aspectos de la vida nacional.

En la medida que una aguda recesión continúa envolviendo a todos los ámbitos de la sociedad, la expresión literaria tendrá más inconvenientes para florecer, puesto que ella es un compo´nente fundamental de la cultura nacional, y esta hoy está siendo agredida por una política general agraviante hacia nuestra identidad.

"Si bien la relación entre crisis económica y crisis cultural no es automática —afirmó Lastra— lo cierto es que el panorama de la literatura argentina de los últimos años, excepción hecha de algunas obras aisladas, es realmente insatisfactorio comparado con otros períodos, tal vez porque esta crisis sea la primera de características totalizadoras".

CONEXIONES

Los escritores han tomado conciencia de que sus problemas específicos no pueden recibir respuestas aisladas sino que el surgimiento de una literatira nacional sólida y con posibilidades de proyección más allá de nuestras fronteras, tiene vinculación con una serie de factores externos que hacen al desenvolvimiento global del país y de su estructura y dar sustento a nuestros autores. En tanto se continúe con este plan político, económico y social, la cultura argentina proseguirá sofocada, con la consiguiente pérdida de la identidad nacional.

Es imperiosa la puesta en marcha de un plan que apunte a fortalecernos como Nación, barriendo con nuestra histórica postergación, para acceder a niveles de vida superiores, que permitan por otra parte, la consolidación de una genuina cultura nacional y el desenvolvimiento pleno de nuestra potencialidad literaria.

El tema de la censura también fue abordado con preocupación por los escritores. Enrique Medina señaló que la censura sigue operando, a pesar de las manifestaciones en contra de las autoridades, a la vez que denunció que ante una gestión suya para que se levantara la prohibición de algunos de sus libros, esta le fue denegada.

Y tal vez la clave resida en una nueva coincidencia de todos los presentes, quienes manifestaron que la censura, tal como otras expresiones del autoritarismo, se practican con el fin de sustentar un modelo socio-económico instaurado en el poder que por otra parte, está en el límite del agotamiento. Así es posible —según Brailovsky— que se efectúen "reuniones como esta, que hubiera sido impensable un año atrás".

Lo cierto es que los escritores y el público se encuentran para debatir problemas que hacen1 nuestra literatura. Todos toman conciencia de la crisis y sus vastas repercusiones y deciden no cruzarse de brazos. Los sectores de la cultura arremete con sus reclamos, que también son reclamos de toda la comunidad, porque la actual situación los tiene maniatados y porque son concientes de que un país que traba el desenvolvimiento cultural, es un país que camina hacia la desintegración.

No se apure: es música argentina

BUENOS AIRES (APE). Las cartas de lectores a los diarios son una interesante aproximación a la realidad que vive el país.

Veamos in caso, extraído de un matutino, que es, en su estilo, un documento.

Una lectora domiciliada en la calle Rivadavia 5562 de la Capital Federal, docente, por lo que se desprende del texto, nos cuenta que en el mes de septiembre pasado asistió a un Encuentro de Música COntemporánea, de lo que suelen realizarse en el Teatro Colón. (La lectura no lo aclara, pero esta clase de funciones es gratuita, por lo común, destinada al gran público). Nuestra protagonista, por razones de trabajo, llegó sobre la hora y subió apresurada a la sala, Un ordenanza la detuvo: "No se apure, señora; es música argentina".

A fines del mismo mes, fue al Museo Nacional de Bellas Artes para gestionar una visita que realizarían alumnas de nivel secundario del colegio donde trabaja. Un aviso, a la entrada, anunciaba: "Sala de pintura y escultura argentina: cerrada". La señora habló con una guía muy amable que le informó que no había presupuesto para contratar personal de vigilancia que acompañase a los visitantes. Podía, sí, recorrer la sala de los impresionistas franceses, de escultura de otros países no identificados, etc.

La persona que padeció estos lamentables episodios se pregunta si a los extranjeros que llegan a Buenos Aires les mostramos solamente los zapatos y las carteras de cuero de la calle Florida, y agrega que sería interesante que los que vienen supieran también que la Argentina — la patria de Pettoruti, de Sívori, de Ginastera, de Caamaño, de Malharro, de Daneri y otros, que han sido distinguidos por público y gobiernos de todos los países, en algunos casos es capaz de mostrar como es debebido la obra de todos ellos. Nadie —afirma— quita el mérito a ninguno de los muchos artistas extranjeros que actúan en el Colón o exhiben en Bellas Artes, pero —asegura— los franceses no necesitan venir a Buenos Aires para admirar a los impresionistas que vieron nacer, y los italianos ya conocen bastante a Verdi. ¿No tendríamos —concluye— que presentarles a Berni, por ejemplo, en su propia salsa? Hasta aquí la carta.

Es triste comprobar que un adolescente argentino no puede apreciar la obra de los maestros de la plástica de su país. Pero no podemos extrañarnos ante estos resultados. ¿Por cuántas vías se llegó a esta realidad? ¿cuántos ensayos de política económica demostraron sin palabras, mientras afirmaban que salvarían a los argentinos, que lo argentino no importaba? ¿qué se hizo para cambiar la estructura material que subyace en el "No se apure, señora: es música argentina"?

Importa hoy mucho más que nunca sentirse argentino, conocer las raíces, los frutos de este sufrido árbol país que hace tanto que no vemos reverdecer. Dar los pasos necesarios para que el panorama cambie, si queremos subsistir como Nación.

HP
HOTEL PROVINCIAL
RESTAURANT
MITRE 551 — TELEFONO 81-300 - 81-400
9103 RAWSON CHUBUT

frigorífico
"TREVELIN" S. C. C.
Ricardo Winter y Juan Daniel Evans
CARNES DE LA ZONA 1ra. CALIDAD
Casa Central
LIBERTAD s/n
9203 — Trevelin
Pcia. del Chubut
Suc. Comodoro Rivadavia
25 de mayo 989
9000 Comodoro Rivadavia
Pcia. del Chubut
Suc. Trelew
Ruta 3 — Acceso Trelew
C. C. 557 — 9100 — Trelew
Pcia. del Chubut

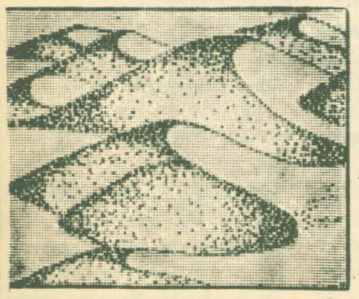
HECTOR OMAR FEBRERO
TRANSPORTES GENERALES
EXPLOTACION YACIMIENTOS DE ARIDOS
ARENA — RIPIO — ZARANDEADOS
TRITURADOS
A. Maiz 345 T.E. 81-617 Rawson

INFISUR S.R.L.
Inmobiliaria Financiera
Agropecuaria
SU SOLUCION INSTANTANEA
CONESA 292 — T.E. 81-532 — RAWSON

SALLAGO EN COMODORO

Promete ser intensa la actividad boxística en el mes de diciembre en el ámbito regional.

De acuerdo a lo informado por el promotor Juan Carlos Bernardis el 3 de diciembre en Comodoro Rivadavia se presentará el invicto zurdo local Enrique Sallago. Enfrentará allí al cordobés Rafael Zalazar.

Cabe recordar que estos mismos hombres se enfrentaron hace pocos meses en Trelew y Sallago ganó por K.O. cuando restaban 10 segundos para concluir la pelea, en una decisión muy protestada por el propio boxeador de la Docta y su manager. De todad maneras hasta allí las diferencias en favor de Sallago eran muy amplias.

De acuerdo a lo mencionado por el citado promotor de no haber problemas para el zurdo pugilista en Comodoro Rivadavia, se volvería a presentar en Trelew el 17 del mismo mes ante un rival que podría ser Horacio Agustín Saldaño o Roberto Alfaro, ya que estaría descartado Mario Guillotti y tampoco podría venir Hugo Quartapelle que el 4 del mes venidero combate en el Luna Park con Ubaldo Sacco y cualquiera sea el resultado se presume que el combate será muy duro.



Por otra parte se dice que el 10 del corriente, en caso de serle levantada una suspensión que pesa sobre él, podría presentarse en el Municipal de Trelew el santafecino Mario Matthysse y los mismos nombres citados como posibles rivales de Sallago también podrían ser los oponentes del ahora pupilo de Juan Carlos Cuello.

AJEDREZ EN TRELEW

Gran espectativa existe en Trelew por la próxima iniciación del torneo de segunda categoría que organiza el círculo y que se llevará a cabo en instalaciones del diario El Chubut.

El torneo comenzará el martes próximo y ya han comprometido su actuación buena cantidad de jugadores que serán divididos en dos zonas. Se jugará por sistema americano de todos contra todos, teniendo las partidas una duración de dos horas para las primeras cuarenta jugadas y luego veinte jugadas por hora teniendo derecho a suspensión, siendo esta obligatoria en caso que el tiempo supere las cinco horas.

Hasta el momento se encuentran inscriptos Eduardo Kinan, Jorge Baudes, Carlos Llenderosa, Hugo Demayo, Luis Azar, Héctor Catrilaf, Víctor Castro, Carlos Fernández, José Ramírez, Carlos Freyer, Eduardo Zubillaga, Pablo Alberto Ludy y Eduardo Oscar Mouján.

Las inscripciones continúan abiertas hasta el mismo día de iniciación del torneo, pudiéndose efectivizar en Ameghuino 554, confitería del Hospital Zonal de Trelew o en Fontana 374.

CASA PRIETO

LA CASA QUE LO TIENE TODO
Y ALGO MAS

BAZAR — JUGUETERIA — REGALOS
ARTICULOS DE PESCA
(CARNADAS TODO EL AÑO)
BICICLETERIA Y REPUESTOS

Av. San Martín 475 T.E. 81194 Rawson

FIAMBRES Y EMPANADAS CASERAS
ESTABLECIMIENTO ELABORADOR
"LA EMPANADA"

A TODA HORA PREPARAMOS EN EL ACTO
EMPANADAS — PASTELES — CHURROS
BOCADITOS — TORTAS FRITAS
SANDWICHES — TORTAS — ETC.
LACTEOS — GASEOSAS — VINOS
POSTRES
Av. San Martín 535 Rawson T.E. 81586

KIOSCO Y MERCERIA
EL DEDAL
EN AV. SARMIENTO Y VACCHINA
DONDE ADEMAS DEL EXTENSO SURTIDO EN MERCERIA, ENCONTRARA INTERESANTES OFERTAS EN ROPA PARA BEBES, NIÑOS, JOVENES, ESCOLARES, Y NUMEROSAS NOVEDADES A PRECIOS INCREIBLES

QUINIELA — AGENCIA OFICIAL
AGENCIA 1001
"LA GANADORA"
ESTAMOS PAGANDO SUS ACIERTOS
DESDE LAS 8, 15 Hs.
GANE DINERO Y ADMIRE NUESTROS
AUTENTICOS ARTICULOS ARTESANALES
Av. San Martín 483 Rawson T.E. 81194

EN CALETA OLIVIA, FRENTE A LAS HERAS RACING EMPIEZA A BUSCAR EL NACIONAL

Con las mismas ansias y esperanzas de todos los años, un equipo del Valle empezará a buscar esta tarde la posibilidad de acceder a un Campeonato Nacional, a través de su paso por el Torneo Regional, máxima expresión del balompié provinciano.

No ha tenido el conjunto académico una preparación óptima en lo que hace a encarar la misma con la suficiente antelación y con el afianzamiento necesario, pero —aún sin ser un equipo de la jerarquía del que representó en este mismo evento al conjunto albirrojo en la temporada anterior— las muy buenas individualidades que lo conforman permiten abrigar cifradas esperanzas de una figuración en los primeros planos no exenta de la posibilidad de alcanzar la cima final.

"TENGO LA HERIDA ABIERTA DE DOS REGIONALES"



Miguel Angel Escudero es una de las caras nuevas que presenta el plantel de Rácing que encara desde hoy el Campeonato Regional.

Nacido hace 21 años en la capital petrolera **"estoy en primera desde el '79 con Huracán en que me promovió el actual técnico Alberto Diz".**

Desde allí **"jugué en dos Regionales y en ningúna pude pasar al Nacional, así que tengo una herida abierta que quiero cicatrizar con Rácing".**

El año anterior **"estuve en Independiente de Avellaneda donde me desempeñé en 3a. división" y retorné ahora a Comodoro Rivadavia donde con Huracán no pudimos llegar al Regional que ahora afronto con Rácing".**

Se define como un jugador **"de fuerza, que llega bien arriba y con potencia, con buen remate de media distancia".**

Alberto José Diz ya lo ha confirmado como titular y respecto a sus compañeros estima que **"hay un grupo humano muy bueno y en lo futbolístico estimo que el equipo estará en las finales, así que esperamos, que a través nuestro, Chubut llegue al Nacional".**

Con relación a los rivales **"Newbery ha conformado un equipo bastante bueno, pero se terminó de armar muy tarde. Lo mismo que Rácing; de todas maneras Río Gallegos será el más temible de nuestros rivales".**

Será el tercer Regional de Escudero. Y no habrá dos sin tres en cuanto a eso de quedar afuera del Nacional. Para él la tercera es la vencida. Que se haga.

LOS OTROS PARTIDOS

Por la subzona "A" también jugarán en Río Gallegos, el local San Lorenzo y Jorge Newbery, en partido de gran importancia, mientras que por la subzona "B" del mismo grupo Dos, Cipolleti recibirá a Atlético San Rosa de la Pampa y en Bariloche jugarán Deportivo Alicopa y Alianza de Cutral—Có.

HORARIO Y EQUIPOS

El partido dará comienzo a las 16, y las escuadras —confirmada la de Rácing y probable la caletense— son las siguientes:

LAS HERAS: Alonso; Vitángeli, Maimo Franco y J. Sánchez; O. Sánchez, Nievas y C. Grant; Haro, Oyarzo y G. Soto. D.T. E. Alonso.

RACING: Caminos, P. Figueroa, Flores, Jalil y M. Calderón; Vizcarra, Escudero y Martinelli; J. R. Calderón, Yennerich y Arbelo.

También viajaron Orsi; Luis Díaz, Sulkosky, De Pedro, Feuillet, Cuevas y Hugo Género por el equipo de Trelew.

DEPORT COSAS

Se juega hoy una nueva fecha del Campeonato de la Liga Independiente de Fútbol Mar y Valle en Trelew, con estos partidos: Progreso vs. Dycasa (Espósito); D. del Valle vs. J. Unida (V. Romero); Pietrobelli vs. Barrio Unión (J. Guena); Las Heras vs. Juventud del Barrio (árbitro a designar). En 6ta. división Progreso vs. Barrio Corradi; Las Heras "B" vs. Las Heras "A"; Barrio Los Olmos vs. Barrio Unión.

FUTBOL TEXTIL

Hoy se juega un partido por la faz final de la zona Campeonato en el Complejo Polideportivo se miden desde las 14.30 Roma— Ocean vs. Soltex.

Germinal se "aburre" de ganar títulos

Otra enorme satisfacción tuvo ayer la fiel "barra" albiverde; al ver a sus equipos de 5a. y 6a. división consagrarse campeón en ambas categorías, tras vencer en Trelew a Rácing e Independiente respectivamente.

De esta manera el equipo capitalino logró el derecho de representar al fútbol de nuestra zona en el Campeonato Provincial de Divisiones Inferiores a jugarse los días 10,11 y 12 del mes venidero en Comodoro Rivadavia.

Mérito además para quienes conducen a dichos planteles, Eduardo Cugura y Mario Tornett, que junto a los noveles elementos, coronaron una campaña notable de la institución de Rawson.



Donde vaya Germinal, ellos siempre estarán, en mayor o menor cantidad pero fieles a su costumbre y a su divisa. Su aliento fue fundamental nuevamente ayer para que otros dos títulos engalanen el libro de campeonatos de las inferiores "albiverdes".

Sexta División

Dirigió Tito Contreras. En el primer partido ganó Independiente a Germinal por 3 a 1, con goles de H. Amado, C. Amado y S. Cáceres para los ganadores y Terraza para Germinal. Como Germinal había ganado el cotejo de ida en Rawson debieron jugar 20 minutos suplementarios y allí ganaron los capitalinos por 1 a 0 con gol de S. Linares.

Quinta División

Aquí no hubo necesidad de ir a ningún alargue, ya que Germinal ganó por 2 a 0 con goles de Claudio Papaiani en ambas ocasiones. Dirigió Julio Guenchupán y ya en el partido jugado en Rawson habían triunfado los "albiverdes".

VUELVEN LOS PALETAZOS A RAWSON

Desde el próximo viernes se jugará en el trinquete del Círculo Católico de Obreros de Rawson un torneo de paleta, el que ha sido denominado "Clausura".

Las inscripciones se encuentran abiertas en la Cantina San Remo, hasta el próximo jueves, y su valor es de 300.000 pesos, importe que además de permitir la actuación en el torneo da derecho para participar de la cena entrega de premios a realizarse el viernes 10.

OTRO DOMINGO DE PESCA

Organizado por la Peña de Pescadores "7 de Diciembre" se cumplirá hoy un concurso de pesca, de carácter libre.

El mismo que se realizará entre las 14 y las 17, tendrá como escenario el paraje Bajo de los Huesos.

Las inscripciones se reciben en el lugar del concurso.

En cancha de Independiente COMPLETAN AMEGHINO-DOLAVON

Para dejar concluída la penúltima fecha del Campeonato de 1ra. división "B" de la Liga de Fútbol Valle del Chubut habrá de realizarse en cancha de Independiente el cotejo entre Florentino Ameghino y Deportivo Dolavon.

El partido será dirigido por Julio Guenchupán, con la colaboración de Tito Contreras y José Millanao, comenzando el espectáculo desde las 14,30 con 6ta. división, para luego hacerlo en 5ta. y finalmente en la división superior.

Tenis: el Clausura de Rawson



Carola Paverini, que en excelente gestión venció a Andrea Murano en principiantes.

En los courts ubicados a la vera de río Chubut, continuará hoy el Torneo "Clausura" del Tenis que organiza la subcomisión respectiva del Bigornia Club.

La jornada empezará a las 8.30 y se cumplirá de acuerdo al organigrama previsto en el respectivo sorteo del día martes.

RESULTADOS

Estos fueron los resultados obtenidos los días jueves, viernes y ayer:

Jueves

Eduardo Ferranti a Pablo Paverani por 6/3, 3/6 y 6/1 (S).

Mariana García Cavín por WO María Solivella (PD).

Jorge Soulages por WO a Ricardo Albanía (S).

Luis Villoria por 7/5 y 6/0 a Héctor Vega.

Viernes

Hugo Paverini a P. Oviedo por 6/3 y 6/3 (I).

C. Corti y J. Menendez por WO a C. Oller y D. Biaggio (D.C. 1a.).

J. Sánchez a H. Báez por WO L. López Salaberry A. Ríos (DCV).

Sábado

Diego Martínez perdió por WO con Alejandro Soulages (VP).

Carlos Bastida por WO a Cecilia Corneo (NP).

Fernando Ismael por 10/1 a Gustavo Zorrila (VP).

Mariano Santa Cruz a Andrés Illana por 10/7 (VP).

Germán Ferro a Nelson Cuello por 10/3 (VP).

Esteban Soulages por WO a Anatonio Cañadas (VP).

Miguel Cuello a Eduardo Corneo por 10/3.

Carola Paverini a Andrea Murano por 10/1 (NP).

H. Cerecedo – A. Landau por WO a L. López Salaberry y F. Gélvez (DCS).

A. Vila – H. Báez a E. Ferranti – M. Arias por 7/6, 3/6 y 6/1 (DC 1a.).

C. Oller por WO a J. Sánchez (DC 1a.).

Alba de Vilches por 6/0 y 6/2 a Leonor de Arce (SD1a.).

W. Soulages a E. Ferranti por 6/1 y 6/3.

H. Báez a R. Cisilino por 6/2 y 6/1 (S. Interm.).

Daniel Baggio por WO a Alejandro Vila (SC 1a.)

Analía Arana por 6/1 y 6/0 a Gladys Lodeiro (PD).

F. Vilches – J. Menendez por 6/3 Y 6/3 a L. de Arce –,R. Orellana (D. Mixto).

Aracele de Bastida por WO a Patricia Arza (Prom. Damas).

P. Olguín – H. Olguín perdieron con H. Báez – E. Oliver (DCI) por 2/6, 6/3 y 6/4.

E. Martín a A. Rebasti por 6/3 y /61 (SCI).

Hockey

Con una nutrida cartelera de partidos continuará hoy en el Trelew Rugby Club el Seven A Side e de Hockey que desde ayer se juega en dichas instalaciones con total éxito.

En este campeonato, en el que por primera vez tambien se juega en la categoría masculino, intervienen los mejores exponentes de la actividad en el orden local.

Del éxito del torneo hablan los inscriptos que en gran número han participado. Hoy comienza la actividad a las 10 y proseguirá durante todo el día.

DIARIO PROVINCIA
APARECE EL DIA 1ro. DE DICIEMBRE

Luis R. Toledo
CREATIVO PUBLICITARIO
REDACCIONES COMERCIALES - PERSONALES
9 DE JULIO 534 Bº LOS HORNITOS C. 38 RAWSON

GOMERIA LAVADO Y ENGRASE
"ESQUEL"
BALANCEO
(Atención de 7 a 20 hs.)
Descuentos a empleados
Ruta Acceso a Playa Unión Rawson

VIDA SOCIAL



15 años de Paula Norma Andrea Díaz, en Rawson, el día 8 de noviembre. "Sosa Fotografía".



En Rawson cumplió 6 añitos Darío Norberto Ivanic "Sosa Fotografía"



Primer cumpleaños de Hector Ruben Kolher, en Rawson, el día 17 de octubre. "Sosa Fotografía".



Días pasados cumplió en Rawson 9 añitos Vivan Marcela Sosa. "Sosa Fotografía"



El pequeño Matías Alexis Jofre festejando sus 3 añitos en Rawson, el día 6 de noviembre. "Sosa Fotografía".



El día 12 de noviembre Jorge Fernando Curín festejó su primer cumpleaños en Rawson. "Sosa Fotografía".



Días pasados recibió las aguas bautismales la nenita Adriana Guzmán, los padrinos son: Ester y Marcelino Mesa.



El día 13 de noviembre festejó sus 15 años en la ciudad de Rawson la jovencita Patricia Marcela Bellido. "Sosa Fotografía".



Festejó su primer cumpleaños en Trelew el pequeño Gaston Austín. "Foto color Stuttgart".



En Rawson, en día 12 de noviembre festejaron sus 35 años de casados Edwina y Silas Jones. "Sosa Fotografía".



Cumpleaños de Martín Sebastian Ponce, en la ciudad de Trelew, 2 añitos. "Foto color Stuttgart".

D.Rawson alcanzó la punta



Plantel superior de Deportivo Rawson que ayer venció a Deportivo Alberdi por 2 a 0 y confirió de esta manera un tinte dramático al campeonato, ya que cuando resta una sola fecha son tres los equipos que espiran al campeonato. Esteban Carrasco, de penal, marcó los dos goles para el elenco ganador.

Merced a su victoria de ayer sobre Deportivo Alberdi el Deportivo Rawson alcanzó la 1ra. ubicación junto a su vencido, y puede compartir tambien ese liderazgo con Deportivo Dolavon, si este equipo vence hoy a Florentino Ameghino.

El éxito de los hombres dirigidos por Juan Carlos Giménez se concretó luego de un partido ardorosamente disputado, en una tarde de mucho viento y tierra en el estadio de Germinal.

SINTESIS

D. RAWSON (2): Larreguy; Graña, C. Riquelme, s Castis

SINTESIS

D. RAWSON (2): Larreguy; Graña, C. Riquelme, Castiglioni y C. Felices; O. Williams, J. Proboste y E. Carrasco; D. Tejero, A. Paz y J. C. Ferrer. D. T. Juan Carlos Giménez.

D. ALBERDI (0): Mullehmann, Gutiérrez, M. A. Lanas, H. Obredor y J. Gallo; J. R. Salinas, R. Iglesias y J. Casette; G. Klug, F. Obredor y R. Pazos. D.T. Gaspar Ramírez.

GOLES: Esteban Carrasco (DR) ambos de penal, uno en cada tiempo.

ARBITRO: Miguel Orrego (Colaboradores José Casanoba y J. Garrido).

Quinta División:

D. Rawson 1 - D. Alberdi 4 Controló Garrido. S. Reyes (3) y J. C. Villaroel para Alberdi, O. Rodríguez para Deportivo Rawson.

Sexta División

D. Rawson 0 - D. Alberdi 1 Arbitro Casanoba y R. Reyes el único gol.

Ciclismo en Trelew
Juan Bovcón "los pisó"

En una interesante competencia disputada en Trelew se cumplió ayer la 6a. jornada del Calendario de la Peña "Entre Ruedas y Pedales", en un circuito trazado en las calles céntricas de esa ciudad, y con punto de llegada frente al Templo Parroquial.

En la categoría libres, que se disputó por embalajes puntables y no por el sistema australiana, como se había dicho en u primer momento, luego de algunos giros en que lo ciclistas se mantuvieron encompacto pelotón, escapó Juan Carlos Bouvbcón, llevándose junto a Juan C. Pereyra, y pese al denodado esfuerzo de los demás no pudieron ser alcanzados. De todas maneras en todo momento privó Boubvocón con claridad, y así alcanzó merecido éxito.



Juan Carlos Boubvcón, malla oscura, y Juan Carlos Pereyra, 1o. y 2o. respectivamente en la prueba ciclística disputada ayer en calles céntricas de Trelew.

Clasificación general (libres)

1o.) Juan Carlos Bouvbcón; 2o.) Juan C. Pereyra; 3o.) Alberto Vázquez; 4o.) Antonio Yanfulén; 5o.) Eduardo Cerviño; 6o.) Raúl Sosa; 7o.) Horacio Bellido.

Juveniles

1o.) José M. Mellado y 2o.) R. Hernández.

Hasta 14 años

1o.) Fernando López; 2o.) Miguel Sosa

Hasta 12 años

1o.) Marcelo Bahamonde; 2o.) Mariano Cosentino; 3o.) Enzo Agüero; 4o.) Gustavo Perdomo; 5o.) Jorge Marigual y 6o.) Néstor Escobar.

Próxima Carrera

Los directivos de la Peña "Entre Ruedas y Pedales", informaron que la próxima prueba se correrá el sábado venidero en le trayecto Rawson – Gaiman – Trelew.



LA RAYUELA

CAMPERAS — POLLERAS PANTALONES — CAMISAS — ZAPATOS Y ZAPATILLAS PREVENT — ARC, GRIMOLDI, PIE TUTORIS, BOTANGUITA, CATCHER PETIT — LAPIN, CAL — PANT, ZAPATO PARA PLANTILLA.

San Martín 558 Rawson
Avda. Fontana 223 Trelew

CASA VILLARREAL

*FERRETERIA

*TALABARTERIA

*ART. RURALES

*PINTURERIA

Belgrano 325 T.E. 20382 Trelew



Miguel Silva
Taxi-Flet

MUDANZAS – FLETES

A cualquier lugar de la Provincia y del País

San Martín 448 81 - 471 RAWSON

Bomberos Voluntarios

TRELEW. . . . . (Rawson y Entre Ríos) T.E. 20495 — 20520
PUERTO MADRYN . . . . . T.E. 71111
RAWSON . . . . . (Pueyrredón y Conesa) T.E. 81313
COMODORO RIVADAVIA . . . . . (Huergos 995) T.E. 2505
ESQUEL . . . . . (Municipalidad) T.E. 45

Empresa de Transporte "BAHIA"

DIAS HABILES (Rawson a Playa)		DIAS FERIADOS (Rawson a Playa)	
6.10	15.10	8.10	16.10
7.10	16.10	9.10	17.10
8.10	17.10	10.10	18.10
9.10	18.10	11.10	19.10
10.10	19.10	12.10	20.10
11.10	20.10	13.10	21.10
12.10	21.10	14.10	22.10
13.10	23.10	15.10	
14.10			

EXCURSIONES Y VIAJES ESPECIALES DIRIGIRSE A:
INMIGRANTES 363 — RAWSON.

Empresa de Transportes "RAWSON" S. C.

LUNES A VIERNES (Rawson sale)	LUNES A VIERNES (Trelew sale)	SABADOS (Rawson sale)	SABADOS (Trelew sale)	DOMINGOS Y FERIADOS (Rawson sale)	DOMINGOS Y FERIADOS (Trelew sale)
5.00 – 5.30 – 6.00	5.30 – 6.20 – 7.00	6.30 – 7.00 – 7.30	7.00 – 8.00 (7)		
7.00 – 7.50 – 8.10	7.30 – 8.30 – 8.50	8.30 – 9.00 – 9.30	9.00 – 9.30	8.00 – 8.30	8.00 – 9.00
8.50 – 9.10 – 9.30	9.10 – 9.30 – 10.10	10.30 – 11.00	10.00 – 10.30	9.00 – 9.30	9.30 – 10.00
10.10 (7) – 10.30	10.30 – 11.30	11.30 – 13.00	11.00 – 12.30	10.30 – 11.00	10.30 – 12.00
11.10 – 11.30	11.50 – 12.10	13.30 – 14.00	13.30 – 14.00	11.30 – 12.30 (7)	12.30 – 13.00
12.30 – 12.50	12.50 – 13.10 (7)	15.00 – 15.30	14.30 – 15.00	14.00 – 14.30	13.30 – 15.30
13.30 – 13.50	13.50 – 14.30	16.00 – 17.00	16.00 – 17.00	15.30 – 17.00	16.00 – 16.30
14.10 – 14.30	14.50 – 15.10	17.30 – 18.30	17.30 – 18.00	17.30 – 18.00	18.00 – 18.30
15.10 – 15.30	15.30 – 16.10	19.00 – 20.00	19.00 – 19.30	19.00 – 19.30	19.30 – 20.00
15.50 – 16.30	17.30 – 17.50	20.30 – 21.10	20.00 – 20.30	20.30 – 21.20	20.30 – 21.10
16.50 – 17.10	18.30 – 18.50	22.00 – 24.00	21.10 – 23.00	22.00 – 24.00	23.00 – 01.00
18.10 – 18.30	19.10 – 20.10 (7)		01.00		
19.10 – 19.30	20.30 – 21.10				
19.50 – 21.10	23.00 – 01.00				
22.00 – 24.00					

EXCURSIONES Y VIAJES ESPECIALES DIRIGIRSE A:
CASTELLI 347 – T.E. 81915 – RAWSON – CHUBUT



Dialoguitos ciudadanos de Prudencio y Espinoso



– Hola Espinoso ¿Cómo andás?

– Bien y mal.

– ¿Cómo es eso?

– Y... es que soñé que me comía un asado en lo de "Chingolo", en "La Angostura" en las chacras de Gaiman... Vos ni te das una idea como estaba esa parrilla. Chorizos, morcillas, mollejas, chinchulines, unas tiras de ternera que se te hacía agua la boca y vos sabés que cuando justo iba a morder un chorizo, no va y me despierto. Eso es "yeta" y la culpa fue que el otro día me junté con "Mano Mora", y me "enyetó" sino estoy seguro que al menos me alcanzaba a comer dos o tres chorizos, unas cuatro o cinco morcillas y una paleta de cordero... y si no me despertaba, seguro que las mollejas que estaban en la esquina de la parrilla tampoco se salvaban.... y si no me despertaba... el lechoncito....

– Eh, che pará, que seguís soñando...

– Ah...! sí, tenés razón. Lo que pasa es que el otro día fui con mi compadre a pasear a Gaiman y seguramente mi sueño tiene relación con viejos recuerdos de esos asados que le he visto hacer al "Chingolo". Vos sabés que "el galenso" cocina de a quince y de a veinte corderos a la vez. Llega a traspirar y llega a ponerse más colora'o de lo que es arrimando brasas... y se echa para atrás el chambergo grande que tiene y los va calando a los corderos sacándolos a punto... Te llegás a chupar los dedos...

– No hablés cosas tristes Espinoso. Se me hace agua la boca y no tengo posibilidades de comerme un churrasco este fin de semana. Voy a ver si me llevan a Gaiman y a la noche sueño con "Chingolo", aunque sea...

– Y hablando de Gaiman, hemos recibido aplausos y quejas desde allí.

– Sí. Yo también sentí algo de eso. La labor comunal actual a fructificado en la construcción del gimnasio que avanza muy bien y cuesta mucha plata. Y también se han comenzado las casas. Hace tiempo que no se veía este ritmo de obra allí... Ahora lo que no anda bien es la "nueva" barredora que adquirió el municipio. Parece una fábrica de levantar tierra. Es realmente increíble el polvo que levanta hasta tal punto que se comenta que se firmaría una nota pidiendo de que no la usen más, no exagero. Tal vez convenga guardarla en el depósito y si es posible tratar de vender este "pichicho"

–Lo que tampoco anda es el presupuesto de Madryn..

–Pobre Arnold...cuando no se pelea con Willy tiene que pelear en Rawson para rebuscarse algunos mangos más o menos colocado a fin de año...

–Y hablando de municipios... ¿qué te parece el despiole de Rawson...?

–Lo único que se es que los de la Multipartidarial se amucharon firme y le pusieron plazo al gobierno. El asunto es que no tengamos que pagar la deuda de nuevo si no vamos a terminar comiendo el pasto que sembró don Ventura en las placitas...

–No será para tanto...

–Y si los abogados se van a llevar 210.000 palos viejos no es como para reirse a gritos...

–Antes era malo, pero desde que te juntas con "Mano Mora" estás peor...

AGENCIA 1003

CASA "LA SUERTE"

BUSQUE EN ESTE ESPACIO TODOS LOS DOMINGOS SU PREMIO DE LA?

LOTERIA NACIONAL

1)	9.011	11)	12.138
2)	32.811	12)	12.577
3)	4.106	13)	14.714
4)	20.781	14)	32.008
5)	40.858	15)	35.685
6)	24,406	16)	6.337
7)	28.781	17)	7.715
8)	4.975	18)	21.609
9)	5.443	19)	25.944
10)	23.119	20)	28.247

PROGRESION 2

M. Moreno 719 (al lado de Welcome) Rawson

DESDE EL PROXIMO MIERCOLES INFORMESE DE LAS NOTICIAS DEL DIA EN:

DIARIO PROVINCIA

VESPERTINO DE LUNES A VIERNES
MATUTINO DE LOS DOMINGOS

Será una nueva realización de:

El Regional

Pedro Martínez 153 – T.E. 81-590 – RAWSON (CHUBUT)

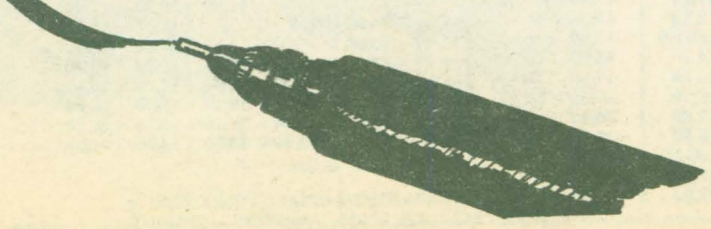

PRODE:

DOS TARJETAS:
UNA PARA CONTROLAR LA FECHA DE HOY Y OTRA PARA PALPITAR LA PROXIMA

CONCURSO Nº 488 5/12/1982

VALOR UNICO DE LA TARJETA con derecho a formular dos (2) dobles, como máximo $30.000,-

	L		E		V	DOBLE
1	V. SARSFIELD	1	QUILMES A.C.	1		1
2	TALLERES (Cba.)	2	RACING	2		2
3	RACING (Cba.)	3	RIVER PLATE	3		3
4	HURACAN	4	ARGENTINOS JRS.	4		4
5	ROSARIO CTRAL.	5	N.O. BOYS	5		5
6	PLATENSE	6	NUEVA CHICAGO	6		6
7	BOCA JRS.	7	INSTITUTO (Cba.)	7		7
8	INDEPENDIENTE	8	SARMIENTO	8		8
9	ESTUDIANTES L.P.	9	F.C. OESTE	9		9
10	F.C. BARCELONA	10	R. SDAD. (S. Seb.)	10		10
11	ATLETIC (Bilbao)	11	REAL MADRID	11		11
12	SEVILLA F.C.	12	SPORTING (Gijón)	12		12
13	ATL. MADRID	13	R. ESPAÑOL	13		13

CONCURSO Nº 487 28/11/1982

VALOR UNICO DE LA TARJETA con derecho a formular dos (2) dobles, como máximo $30.000,-

	L		E		V	DOBLE
1	F.C. OESTE	1	INDEPENDIENTE	1		1
2	SARMIENTO	2	BOCA JRS.	2		2
3	INSTITUTO (Cba.)	3	PLATENSE	3		3
4	NUEVA CHICAGO	4	ROSARIO CTRAL.	4		4
5	N.O. BOYS	5	HURACAN	5		5
6	ARGENTINOS JRS.	6	RACING (Cba.)	6		6
7	RIVER PLATE	7	TALLERES (Cba.)	7		7
8	RACING	8	V. SARSFIELD	8		8
9	QUILMES A.C.	9	UNION	9		9
10	REAL MADRID	10	F.C. BARCELONA	10		10
11	BETIS (Sevilla)	11	LAS PALMAS	11		11
12	R. ESPAÑOL	12	R. ZARAGOZA	12		12
13	R. SDAD. (S. Seb.)	13	ATL. MADRID	13		13